63.3
С34

1401501

СИБИРСКИЙ
ТОРГОВО-ПРОМЫШЛЕННЫЙ
ЕЖЕГОДНИК 1914-1915 гг.

4.2.

65.312(5
С34

Отдѣлъ III.

Описанія губерній и областей Сибири Степного Края и Русскаго Туркестана

(по даннымъ мѣстныхъ статистическихъ комитетовъ).

Ч. 2.

1401501

Тюменская областная
научная
БИБЛИОТЕКА

6-й годъ изданія

6-й годъ изданія

Продолжается подписка

на 1914 годъ

НА ГАЗЕТУ

„КУРГАНСКІЙ ВѢСТНИКЪ“,

выходящую въ г. Курганѣ отъ 1 до 3-хъ разъ въ недѣлю.

„Курганскій Вѣстникъ“ ставитъ своей задачей широкое и всестороннее освѣщеніе вопросовъ мѣстной Курганской жизни и тяготѣющаго къ г. Кургану района, а также удѣляетъ большое вниманіе вопросамъ торговли и промышленности и сельскаго хозяйства.

Подписная плата 5 руб.

Адресъ: г. Курганъ, Тобол. губ., А. И. Кочешеву. Телефонъ редакціи—№ 51.

Редакторъ-Издатель **А. И. Кочешевъ.**

Принимается подписка

НА ЕЖЕМѢСЯЧНЫЙ ЛИТЕРАТУРНО-ПОЛИТИЧЕСКІЙ ЖУРНАЛЪ, ВЫХОДЯЩІЙ ВЪ Г. ЯКУТСКѢ

„ЛЕНСКІЯ ВОЛНЫ“

По программѣ: 1) Беллетристика. 2) Передовыя статьи. 3) Статьи по общественнымъ и политическимъ вопросамъ. 4) Обозрѣніе россійской жизни. 5) Сибирское обозрѣніе. 6) Иностранныя обозрѣнія. 7) Городская жизнь. 8) Областная хроника (корреспонденціи). 9) Фельетоны. 10) Маленькій фельетонъ. 11) Сатира и юморъ. 12) Карикатура. 13) ***Фотографіи видовъ и типовъ Якутской области.*** 14) Критика и библіографія. 15) Новыя книги. 16) Письма въ редакцію. 17) Отвѣты подписчикамъ. 18) Почтовый ящикъ. 19) Телеграммы.

Журналъ выходитъ 21 числа каждаго мѣсяца. Подписная цѣна на журналъ: для городскихъ подписчиковъ на годъ—1 рубль 60 коп., на полгода—85 коп., на 3 мѣсяца—45 коп., на 1 мѣс.—15 коп. Для иногородныхъ подписчиковъ на годъ—1 р. 85 коп., на 6 мѣсяцевъ—95 коп., на 3 мѣсяца—50 к. и на одинъ мѣсяцъ—18 коп.

Въ розничной продажѣ цѣна одного номера **15** коп., у разносчиковъ **18** коп. Въ журналъ принимаются объявленія по цѣнѣ: впереди текста и на передней обложкѣ за 1 страницу, размѣромъ 8×13 типографскихъ квадратовъ, 32 рубля за одинъ разъ. Позади текста и на обложкѣ позади текста за страницу 16 рублей (размѣръ тотъ же) за 1 разъ.

Конторамъ объявленій соотвѣтствующая скидка. Годовыя объявленія по соглашенію.

Адресъ редакціи и конторы журнала: Якутскъ, Большая ул., д. Климовской, при аптекарскомъ магазинѣ Е. Г. Олейниковой.

Редакторъ-издатель **Е. Г. Олейникова.**

Акмолинская область *).

Территорія. Расположенная между 45° и 55° с. ш. и 84° и 90° в. д. Акмолинская область занимаетъ площадь неправильнаго четыреугольника приблизительно въ 479200 квадратныхъ верстъ. Границами ея служатъ: на с. — Тобольская губ., на в.—Семипалатинская обл., на ю.—Сыръ-Дарьинская и на з.—Тургайская обл.

Въ орогидрографическомъ отношеніи территорія области можетъ быть раздѣлена на двѣ главныя части: сѣверную, принадлежащую системѣ Иртыша съ притокомъ его Ишимомъ и многочисленными рѣчками и озерами, давно утратившими связь съ океаномъ, и южную, принадлежащую системѣ р. Сары-су,—внутренняго Арало-Каспійскаго бассейна. Границею между этими частями является сравнительно невысокій (200—400 саж. надъ ур. м.) Арало-Иртышскій водораздѣлъ, проходящій въ видѣ сопочныхъ возвышеній по 49 параллели, поперекъ всей области, отъ Каркаралинскихъ горъ — на востокѣ до Улутау (включительно) на западѣ.

Геологическая карта области довольно пестра. Почти отъ сѣверной границы до холмовъ близъ города Кокчетава и до начала раздѣленія на рукава р. Слеты залегаютъ породы третичной системы: южнѣе, къ Сары-су, область пересѣчена широкимъ поясомъ болѣе древнихъ породъ (каменноугольной, девонской системъ, діоритовъ, діабазовъ, сіенитовъ, порфиритовъ, гнейсовъ, гранитовъ, порфировъ); лишь въ одномъ мѣстѣ, а именно: по Ишиму между Атбасаромъ и Акмолами и по р. Нурѣ, связанной съ Ишимомъ протокомъ Козгочъ, прерывается этотъ поясъ обширнымъ пятномъ послѣтретичныхъ отложеній; и, наконецъ, весь югъ области (бассейнъ Сары-су, Голодная степь) почти сплошь занимаютъ тѣ же послѣтретичныя отложенія, которыя только что были упомянуты. Новѣйшія аллювіальныя отложенія замѣчаются лишь въ Омскомъ у.—по лѣвому берегу Иртыша и линіи желѣзной дороги.

Почвы Акмолинской обл. до сихъ поръ остаются *далеко не достаточно изслѣдованными*, особенно въ средней части ея. Крайній сѣверъ области заключаетъ въ себѣ продолженіе южной полосы чернозема Тобольской губ. Какъ и сѣвернѣе, черноземъ не сплошь одѣваетъ здѣсь поверхность, а лишь первенствуетъ среди подзоловъ, солонцевъ и др. почвъ и по мощности уступаетъ черноземy Европейской Россіи. Южная граница его на западѣ доходитъ до 53° (оз. Убоганъ); восточнѣе она направляется на пикетъ Ак-су, затѣмъ на сѣверное побережье оз. Улькун-карой, отсюда — на оз. Теке; обойдя послѣднее съ сѣвера, южная граница чернозема (и черноземновидныхъ почвъ) дѣлаетъ значительный выгибъ къ югу, обходитъ съ юга пос. Степановскій и, наконецъ подходитъ къ Иртышу около 54° с. ш.

Климатъ Акмолинской области можно назвать рѣзко-континентальнымъ; въ ней на-лицо всѣ характерныя особенности: частыя и рѣзкія перемѣны температуры, чрезмѣрная лѣтняя жара, зимняя стужа, краткость весны, сухость воздуха, незначительность выпадающихъ осадковъ. Въ южной половинѣ области климатъ болѣе континенталенъ, чѣмъ въ сѣверной, гдѣ близость лѣсовъ

*) Описанія областей и губерній помѣщены не въ строго алфавитномъ порядкѣ, а по мѣрѣ поступленія въ Редакцію—обзоровъ изъ Статист. Комитетовъ (кромѣ Бухары, Хивы и Маньчжуріи, описанія коихъ составлены по разнымъ неоффиціальнымъ источникомъ. Ред.

Тобольской губ. и преобладаніе влажныхъ вѣтровъ нѣсколько смягчаютъ его крайности.

Въ южныхъ киргизскихъ степяхъ - пустыняхъ (Голодная степь, Кара-Кумы) наблюдается явленіе сухого дождя. Лѣтомъ, когда почва бываетъ сильно раскалена, падающія капли дождя испаряются у поверхности почвы, не оросивъ ея. Такимъ образомъ, бѣдная осадками степь лишается и той влаги, которая могла бы упасть на нее.

Съ недостаточностью орошенія большей части страны связаны, конечно, и особенности современнаго ея водоснабженія. Лѣсная полоса Западной Сибири всего богаче проточными водами: Оболъ, Ишимъ и Иртышъ принимаютъ здѣсь наибольшее количество своихъ притоковъ; кромѣ того, въ лѣсной полосѣ, между рѣками, располагается много прѣсныхъ озеръ и весьма обширныхъ болотъ.

Флора. По растительности обширную территорію Акмолинской области можно раздѣлить на 4 района: 1) сѣверный (черноземныя степи), 2) Кокчетавскій, 3) каштановыхъ и полупустынныхъ почвъ, 4) пустынныя степи съ Бедпак-дала.

Своеобразнымъ островомъ между черноземными и каштановыми степями области лежитъ приподнятый надъ ними Кокчетавскій районъ, въ центральной части своей имѣющій видъ горнолѣсного оазиса. Вмѣстѣ съ крайнимъ сѣверомъ Акмолинской области это — лучшая по природѣ часть ея, наиболѣе удобная для человѣка.

Фауна. Въ зоологическомъ отношеніи Акмолинская область еще менѣе изслѣдована, чѣмъ въ ботаническомъ.

Изъ разряда хищныхъ въ непроходимыхъ джунгляхъ Балхаша и р. Чу скрываются тигры. Въ Еремен-тау, Ак-тау, а чаще далѣе на востокъ въ горахъ попадается рысь. Изъ сем. псовыхъ всюду распространенъ сильно вредящій стадамъ сѣрый волкъ. Въ гористыхъ и лѣсистыхъ мѣстностяхъ обитаетъ обыкновенная лисица, еще распространеннѣе корсакъ; около Балахана и западнѣе живетъ лисица-караганка. Въ лѣсныхъ горахъ Кокчетавскаго у. сохраняется еще бурый медвѣдь. Изъ сем. хорьковыхъ весьма широкимъ распространеніемъ пользуются барсукъ, хорекъ, ласка, а также—рѣже попадающіеся—колонокъ и горностай. Изъ насѣкомоядныхъ въ области обитаютъ нѣсколько родовъ и видовъ землероекъ; водятся также кротъ и ежъ. Летучія мыши представлены, вѣроятно, не менѣе какъ 3-мя видами (въ томъ числѣ—ушаномъ). Грызуны по числу и распространенію превосходятъ всѣхъ прочихъ млекопитающихъ. Изъ нихъ прежде всего надо отмѣтить зайца, обыкновеннаго всюду; затѣмъ обыкновенны: суслик, сурокъ, емуранчикъ, плоскохвостъ, прыгунчикъ, разные виды мышей, полевокъ, есть обыкновенный хомякъ, извѣстный подъ именемъ крысы. Бѣлки нѣтъ вовсе. Изъ копытныхъ на крайнемъ югѣ и югѣ-востокѣ обитаютъ кулонъ, сайга, кабанъ; послѣдняго еще много въ камышахъ р. Чу и южныхъ озеръ.

Птицы. Въ зависимости отъ разницы природы и фауна птицъ въ разныхъ частяхъ области существенно различна. Въ то время, какъ на N, въ колкахъ и ракитахъ, встрѣчаются: тетеревъ, бѣлая куропатка, бѣлая сова,—эти первоначально тундровыя птицы, на югѣ характерными видами служатъ бюльдрюгъ, сивоворонка, саджа, даже фазанъ, т. е. уже туркестанскія формы.

Ихтіофауна области довольно богатая, хотя относится всего къ 2 бассейнамъ, Иртыша и Сары-су (Чу). Въ Иртышѣ, въ среднемъ теченіи, водятся: сибирская стерлядь, осетръ, чалбышъ, костерь и корышъ; рѣдко встрѣчается

ельма, пріуроченная болѣе къ низовьямъ и верховьямъ рѣки (за предѣлами области). Главная масса рыбъ Иртышскаго бассейна и тѣхъ степныхъ озеръ, которыя успѣли уже обособиться, принадлежатъ къ общерусскимъ формамъ: здѣсь живутъ щуки, язь, налимъ, окунь, ершъ, пескарь, елецъ, гольянъ и чебакъ; рѣже встрѣчаются миноги и подкаменьщикъ.

Міръ насѣкомыхъ почти не изученъ. Въ лучихъ частяхъ области много чешуекрылыхъ. Широчайшимъ распространеніемъ пользуются комары, мошки, овода, слѣпни, мухи. Есть мѣста, гдѣ отъ мошекъ, комаровъ и прочаго „гнуса" (по-сибирски) нѣтъ возможности жить ни человѣку, ни другимъ высшимъ представителямъ животнаго царства (напримѣръ, около р. Чу). Изъ вредныхъ двукрылыхъ можно назвать еще шведскую и зеленоглазую муху, наносящихъ годами большой уронъ хлѣбамъ сѣверныхъ уѣздовъ. Изъ перепончатокрылыхъ отмѣтимъ пчелъ и муравьевъ. Жуками край весьма богатъ. Изъ прямокрылыхъ наиболѣе обильны разные виды саранчи (по мѣстному кобылка), временами сильно опустошающіе хлѣба и травы. Изъ паукообразныхъ, кромѣ обычныхъ сѣверныхъ видовъ, повсюду (до Омска включительно) распространенъ тарантулъ. Изъ ракообразныхъ системѣ Иртыша свойственъ съѣдобный ракъ.

Административное дѣленіе. Область дѣлится на пять уѣздовъ, а именно два сѣверныхъ—Омскій и Петропавловскій, средній Кокчетавскій и два южныхъ—Атбасарскій и Акмолинскій, съ одноименными имъ городами *) и съ резиденціей Областного Управленія въ гор. Омскѣ.

Къ началу 1912 г. уѣзды области занимали слѣдующія площади въ квадр. верстахъ: Омскій 41048,9, Петропавловскій 60953,6, Кокчетавскій 63688,7, Атбасарскій 114549,5 и Акмолинскій 198960,4. Всего въ области 479231,1 квадр. вер.

Населеніе. Территорію Акмолинской области заселяютъ двѣ этнографическія группы: „русскіе" и „киргизы". Русскіе, осѣдло-земледѣльцы, дѣлятся на казаковъ и крестьянъ и занимаютъ земли, находящіяся въ сѣверной части Омскаго, Петропавловскаго, Атбасарскаго, Акмолинскаго и центральной—Кокчетавскаго—уѣздовъ. Киргизы, кочевно-скотоводцы, населяютъ преимущественно земли, расположенныя въ южныхъ частяхъ уѣздовъ области.

Аборигенами области являются киргизы или „киргизъ-кайсаки", остатки тюркомонгольскаго племени, нѣкогда кочевавшаго между Алтаемъ и Ураломъ. По своему этнографическому и культурно-экономическому складу киргизы составляютъ совершенно отдѣльную группу областного населенія, съ особенными основаніями ихъ хозяйственно-административнаго устройства. Занимаются они исключительно скотоводствомъ и только немногіе земледѣліемъ. Киргизовъ числилось на 1 января 1913 г. 554302 д. обоего пола.

Крестьяне Акмол. области по своему составу большею частью—переселенцы губерній Европейской Россіи. Площадь, занимаемая крестьянскимъ населеніемъ, сравнительно съ общею площадью области, весьма незначительна. Ежегодно открывающіеся участки для переселенцевъ нарѣзываются изъ государственныхъ земель, находящихся въ пользованіи киргизъ. Крестьянъ числится 709.030 душъ обоего пола.

Казаки— первые военные колонизаторы киргизской степи. — Сибирскому казачьему войску въ предѣлахъ Акмол. области принадлежитъ громадный земельный надѣлъ въ 24514,5 кв. вер. или 2550523 дес. Территорія казачьяго вой-

*) *Атбасаръ* именуется *станицей*, а не городомъ (хозяйствомъ вѣдаетъ *Станичное Управленіе*). Ред.

ска сосредоточивается, главн. обр., въ сѣверной части области. Казачье населеніе равняется 113.155 душъ обоего пола.

Сибирское казачье войско въ административномъ отношеніи дѣлится на три отдѣла, изъ которыхъ въ составъ 1-го и 2-го входятъ казачьи поселки, расположенные въ Акмолинской области, а 3-го — въ Семипалатинской области и такъ называемая, Бійская линія (въ Томской губ.), съ управленіемъ отдѣла въ Устькаменогорскѣ.

По административнымъ полицейскимъ даннымъ, населеніе Акмолинской области достигаетъ 1.495.669 душъ обоего пола.

Осѣдлое и кочевое населеніе области распредѣляется слѣдующимъ образомъ.

УѢЗДЫ (съ городами).	Осѣдлое	Кочевое.
Омскій	320.780	55.746
Петропавловскій	209.072	84.917
Кокчетавскій	236.704	99.234
Атбасарскій	59.881	92.667
Акмолинскій	125.994	210.664
Итого	952.431	543.238
	1.495.669	

Городское населеніе на 1 Января 1913 г. равнялось 199.035 д. об. п. и по городамъ распредѣлялось такъ:

Въ Омскѣ—135.280, въ Петропавловскѣ—41.539, въ Кокчетавѣ—4.734, въ Атбасарѣ—3.071, въ Акмолинскѣ—16.411.

Колонизація киргизской степи является однимъ изъ самыхъ важныхъ и серьезныхъ моментовъ въ исторіи заселенія Акмолинской области. Въ 1752 г. при р. Ишимѣ была возведена крѣпость Св. Петра и Павла, переименованная впослѣдствіи въ г. Петропавловскъ, но еще ранѣе этого по всей сѣверной и сѣверо-восточной окраинѣ степи, на протяженіи 720 вер., былъ устроенъ рядъ крѣпостей, форпостовъ и редутовъ для соединенія Омской крѣпости, основанной въ 1716 году, на западѣ съ Оренбургскою линіей военныхъ поселеній и на юго-востокѣ по р. Иртышу—съ Семипалатинскою крѣпостью, которая была основана въ 1718 г. Съ этихъ поръ колонизація киргизской степи явилась со стороны правительства дѣломъ первостепенной важности. Такъ, въ 1824 году былъ открытъ для заселенія Кокчетавскій округъ, затѣмъ въ 1832 г.—Акмолинскій и въ 1839—Атбасарскій. Но болѣе правильный характеръ переселенческое движеніе принимаетъ послѣ вызова по распоряженію правительства, для образованія степныхъ поселеній малороссійскихъ казаковъ и крестьянъ Оренбургской и Саратовской губ. Это было въ 1846—50 гг. Вызванные крестьяне и казаки, въ числѣ 3852 душъ, положили первое основаніе для колонизаціи степи. Занявъ самые лучшіе земледѣльческіе участки въ Кокчетавскомъ уѣздѣ, они образовали здѣсь богатыя и многолюдныя станицы и были первыми піонерами правильнаго заселенія Акмолинской области. Вслѣдъ за этимъ и почти въ одно время были образованы двѣ казачьи станицы въ уѣздахъ Акмолинскомъ и Атбасарскомъ и съ этого момента развитіе колонизаціи идетъ планомѣрно и быстро.

До конца 50 годовъ въ предѣлахъ области не возникло ни одного крестьянскаго селенія и роль колонизаторовъ всецѣло принадлежала казакамъ, но съ 70-хъ годовъ случилось обратное явленіе и роль колонизаторовъ перешла къ крестьянамъ.

Собственно говоря, переселенческое движеніе крестьянъ началось въ Акмолинскую область со второй половины 70-хъ годовъ. До изданія закона о переселенцахъ 13-го іюля 1889 г., эта колонизація велась въ большинствѣ случаевъ самовольно.

Съ проведеніемъ Западно-Сибирской желѣзной дороги переселеніе приняло закономѣрный ходъ. Въ 1912 г. въ области водворено 7.660 семей съ 21.900 д. об. пола.

Земледѣліе. Главное занятіе сельскаго, казачьяго, а также значительной части городского населенія Акмолинской области составляетъ земледѣліе; оно же начинаетъ развиваться въ послѣдніе годы и среди киргизскаго населенія. Изъ культивируемыхъ хлѣбовъ первое мѣсто занимаетъ яровая пшеница.

Въ земледѣльческомъ отношеніи годъ былъ благопріятнымъ. Размѣры сбора хлѣбовъ видны изъ слѣдующихъ цифръ: въ Омскомъ уѣздѣ разныхъ хлѣбовъ (въ пудахъ) въ 1912 г. посѣяно 1.779.439, снято 15.757.227; въ Петропавловскомъ посѣяно 921.709, снято 5.329.044; въ Кокчетавскомъ посѣяно 1.361.567, снято 9.921.166; въ Атбасарскомъ посѣяно 269.170, снято 1.808.983; въ Акмолинскомъ посѣяно 936.754, снято 7.650.433; всего снято 40.466.853 пудовъ, противъ 1911 г. болѣе на 30.0 8.233 пуда.

Сборъ сѣна слѣдуетъ признать хорошимъ: собрано по всей области 26.021.764 копенъ (по 5 пудовъ каждая).

Землевладѣніе у крестьянъ общинное. Въ отчетномъ году сдѣланы первые шаги къ переходу на хуторское и отрубное хозяйство, съ примѣненіемъ усовершенствованныхъ пріемовъ обработки земли и культуры хлѣбовъ.

Воспособленіемъ земледѣлію въ Сибири и въ Акмолинской области въ частности служитъ прочная организація по продажѣ *сельско-хозяйственныхъ орудій* крестьянскому населенію Сибири. Въ Сибири въ и Степномъ краѣ, на ряду съ ростомъ торговыхъ оборотовъ частной торговли сельско-хозяйственными машинами и орудіями, имѣющей представителями въ Сибири и г. Омскѣ въ особенности почти всѣ крупныя русскія и заграничныя фирмы, сельско-хозяйственные склады Переселенческаго Управленія, открытые въ Сибирскихъ губерніяхъ и областяхъ въ числѣ около 230, занимаютъ выдающееся положеніе по возрастающимъ оборотамъ и развитію продажи.

Скотоводство. Акмолинская область по своимъ территоріальнымъ и климатическимъ условіямъ является наиболѣе пригодной для занятія скотоводствомъ. Скотоводствомъ занимается преимущественно кочевое населеніе (киргизы). Съ незапамятныхъ временъ оно составляло главный источникъ благосостоянія кочевниковъ и лишь побочное занятіе осѣдлаго населенія.

Торговое и промышленное значеніе скотоводства простирается далеко за предѣлы области.

Киргизская степь въ различныхъ направленіяхъ изрѣзана скотопрогонными трактами, по которымъ въ теченіе лѣта непрерывно двигаются партіи скота въ промышленные и торговые центры области. Почти всѣ мѣстные заводы заняты обработкой скотоводческаго сырья—сала, кожъ, овчинъ и шерсти. Первостепенный предметъ торговли на главнѣйшихъ степныхъ ярмаркахъ это—скотъ и сырые продукты скотоводства.

Экспортомъ мяса спеціально заняты болѣе 50 конторъ въ одномъ только г. Омскѣ, отправляющихъ ежегодно милліоны пудовъ на рынки Англіи, Даніи и Германіи.

Количество скота къ концу 1912 года исчислено въ 4.554.652 головы разнаго скота, на общую сумму въ 119.514.335 р.

Однако, благосостояніе кочевниковъ, покоющееся исключительно на скотоводствѣ, нельзя считать прочнымъ. Безкормица, гололедица, эпизоотіи, хищные звѣри уничтожаютъ десятки тысячъ головъ, потому переходъ киргизовъ къ земледѣлію былъ бы одной изъ радикальныхъ мѣръ упроченія киргизскаго благосостоянія, къ которому хотя медленно, но все-таки кочевое населеніе постепенно и переходитъ.

Промыслы городского и сельскаго населенія. Въ Акмолинской области, послѣ земледѣлія и скотоводства, существуютъ побочные промыслы: огородничество, бахчеводство, воздѣлываніе льна, конопли и табаку, звѣроловство, птицеводство и рыболовство. Всѣ эти промыслы имѣютъ значеніе лишь подспорья къ основнымъ занятіямъ населенія—скотоводству и земледѣлію, но точныхъ свѣдѣній о результатахъ промысловъ собрать невозможно.

При обиліи въ нѣкоторыхъ районахъ области водныхъ пространствъ, рыболовство представляетъ большое значеніе въ экономическомъ отношеніи и развито преимущественно среди казаковъ. Въ прѣсныхъ озерахъ и рѣкахъ водятся: щука, язь, нельма, налимъ, линь, сазанъ, карась и др. Рѣка Иртышъ богата красной рыбой (осетръ, стерлядь). Въ 1912 году въ области поймано рыбы 219.854 пуда, на сумму 808.992 руб.

Размѣръ промысловой охоты виденъ изъ слѣдующихъ данныхъ: убито зайцевъ—15.600 шт., хорьковъ—12.000, горностаевъ—2.300, лисицъ—150, волковъ—500, кабановъ—30, тетеревовъ—15.100, утокъ—15.620, рябчиковъ—5.000, куропатокъ—10.000, гусей—2.800, и глухарей—400. Мѣстныя цѣны въ 1912 году были (за штуку) заяцъ—25—30 к., горностай—3—4 руб., хорекъ—50 к.—1 р., лисица—6—9 руб., волкъ—4—5 руб., кабанъ—15 руб., рябчикъ—35 коп., тетеревъ—35—50 к., глухарь—50 коп., куропатка—40 коп., утка—50 коп., гусь—50 к.—1 р.

Горнозаводская промышленность. Горная и горнозаводская производительность въ области входитъ въ вѣдѣніе Степного Сѣвернаго горнаго округа, которому въ этомъ отношеніи подчинена и Семипалатинская область.

По родамъ полезныхъ ископаемыхъ изъ заявленныхъ мѣстностей главнымъ образомъ приходится на: 1) *мѣдную руду*—472, 2) *каменный уголь*—113, 3) на *серебро-свинцовую руду*—26, *мѣдно-желѣзную*—15, *серебро-свинцовую-мѣдную*—13, *асбестъ*—8 и т. д.

При сравненіи съ общимъ числомъ промысловъ, разработывавшихся числилось очень ничтожное число, а именно только 4 рудника и 1 каменноугольная копь.

Непроизводство работъ на большинствѣ рудниковъ и копей объясняется главнымъ образомъ капитальной несостоятельностью владѣльцевъ оныхъ.

Такимъ образомъ въ 1912 г. въ дѣйствительности дѣйствовалъ лишь одинъ заводъ: Спасскій мѣдноплавильный заводъ Акціонернаго О-ва Спасскихъ мѣдныхъ рудъ, находящійся въ Акмолинскомъ уѣздѣ Акмолинской области, въ 260 верстахъ отъ г. Акмолинска, на которомъ получено было чистой мѣди 271.421 пудъ.

Мѣдная руда, обработывавшаяся на Спасскомъ заводѣ, доставлялась съ Успенскаго рудника, а каменный уголь для того же Спасскаго завода получался съ Карагандинской копи.

На рудникахъ „Акціонернаго О-ва Спасскихъ мѣдныхъ рудъ", находящихся въ Акмолинскомъ уѣздѣ Акмолинской области, добыто мѣдныхъ рудъ на Успенскомъ рудникѣ 2.004.495 пудовъ.

На рудникахъ, принадлежавшихъ Рязановымъ, а нынѣ „Акціонерному О-ву Атбасарскихъ мѣдныхъ рудъ", находящихся въ Атбасарскомъ уѣздѣ

Акмолинской области, въ 110 вер. отъ бывшаго укрѣпленія Улутавъ, въ 1912 году добыто мѣдной руды 314.140 пуд.

Добыча каменнаго угля производилась, главнымъ образомъ, только на принадлежащей Акціонерному О-ву Спасскихъ мѣдныхъ рудъ Карагандинской каменноугольной копи, находящейся въ Акмолинскомъ уѣздѣ Акмолинской области, въ 30—35 вер. отъ тракта Акмолинско-Каркаралинскаго и въ 220 вер. на Ю. В. отъ г. Акмолинска. На этой копи было добыто угля каменнаго 3.991.803 пуда.

Для обслуживанія промысла въ горнозаводскомъ отношеніи имѣется желѣзная дорога, сооруженная между Карагандинскою копью и Спасскимъ заводомъ, длин. 40 верстъ и предназначенная исключительно для перевозки угля на Спасскій заводъ.

Добыча глауберовой соли производится близъ села *Борового* Кокчет. уѣзда (купцомъ Меншиковымъ); въ 1912 г. соли выволочено 93.650 пудовъ Соль прокаливается (для удаленія воды) въ особой печи и отправляется гужемъ въ Петропавловскъ и по жел. дор. въ Курганъ, на стеклянный заводъ г. Меньшикова, который, между прочимъ, предполагаетъ выстроить и другой стекл. заводъ въ с. Боровомъ, если найдетъ здѣсь кварцевый песокъ.

Заводско-фабричная промышленность. Хотя заводско-фабричная промышленность еще слабо развита, вслѣдствіе отсутствія предпріимчивости и капиталовъ, малонаселенности и некультурности области, но, однако, нельзя не признать что и при этихъ условіяхъ она съ каждымъ годомъ принимаетъ характеръ большей интенсивности.

При этомъ по суммѣ производства первое мѣсто занимаютъ, за мукомолами,—заводы, обрабатывающіе продукты скотоводства (кожевенные, салотопенные и маслобойные). Такимъ образомъ, заводская промышленность въ области вращается преимущественно въ обработкѣ этихъ продуктовъ. Въ 1912 г. дѣйствовало всего 1436 промышл. заведеній, при 8.066 рабочихъ; производительность ихъ достигла 15.743.227 руб.

Золотопромышленное дѣло. Изъ числившихся за гг. золотопромышленниками пріисковъ разрабатывался въ 1912 году только пріискъ Шпрингбаха, а остальные пріиски не разрабатывались. Добыто золота всего 16 ф. 62 зол. Среднее содержаніе въ 100 пуд. породы 1 зол. 29 дол.

Добытыя золотосодержащія породы подвергались измельченію на бѣгунахъ, а затѣмъ дальнѣйшей обработкѣ ихъ на промывальной, для извлеченія золота, машинѣ, приводившейся въ дѣйствіе локомобилемъ.

Торговля. Торговля, какъ и промышленность, преимущественно направляетъ свою дѣятельность на сырые матеріалы и естественныя произведенія области, причемъ продукты скотоводства и киргизскія издѣлія играютъ главную роль въ торговыхъ оборотахъ. Кромѣ постоянной торговли, пріобрѣтаютъ крупное значеніе ярмарочно-мѣновая торговля, дѣлающая обороты на десятки милліоновъ рублей.

Главными пунктами постоянной торговли служатъ гг. Омскъ, Петропавловскъ и Акмолинскъ и ст. Иссыкъ-Куль. Всѣ эти пункты представляютъ собою крупныя складочныя мѣста для всѣхъ родовъ товаровъ.

Грузооборотъ станцій: Омскъ—17.529.887 пуд., Петропавловскъ — 10.874.004 пуд., Иссыль-Куль—3.931.518 п., Москаленки—2.577.040 п. и Куломзино—7.934.375 п.

Г. Омскъ стоитъ на большой судоходной р. Иртышѣ, имѣющей въ торговомъ отношеніи крупное значеніе. Грузооборотъ Омскихъ пристаней выразился въ 1912 г. такъ: прибыло грузовъ—11.316.754 пуда и отправлено—3.591.323 пуда

Въ области въ 1912 году было болѣе 200 ярмарокъ и торжковъ, торговые обороты которыхъ достигли 19 милл. рублей, со сбытомъ около 10 милл. рублей.

Предметы ярмарочной торговли можно раздѣлить на пять категорій: 1) скотъ (лошади, рогатый, овцы), 2) сырыя произведенія скотоводства и киргизскія издѣлія (мясо, сало, кожи, овчины и козлины, шерсть, волосъ, звѣриныя шкуры, войлокъ и пр.); 3) жизненные припасы и крестьянскія издѣлія; 4) азіатскіе товары, привозимые изъ туркестанскаго края (халаты, одѣяла, ковры, бумажныя и шелковыя матеріи, сѣдельные приборы, сушеные плоды, рисъ, фисташки и пр.) и 5) европейскіе товары (заводскія и фабричныя издѣлія: стеклянная и фарфоровая посуда; кожевенныя и желѣзныя издѣлія; мануфактурные, бакалейные, галантерейные, москательные и др. товары).

Въ общей суммѣ ярмарочнаго сбыта—скотъ и произведенія скотоводства составляютъ болѣе 70%, а европейскіе товары болѣе 20%. Перевѣсъ суммы сбываемаго изъ степи скота и различныхъ его сырыхъ продуктовъ надъ суммою ввозимыхъ въ нее товаровъ составляетъ чистый денежный доходъ степи.

Существующія въ области ярмарки, по предметамъ и характеру торговли, суммѣ оборотовъ и району ихъ торговаго вліянія, могутъ быть раздѣлены на два разряда: лѣтнія и осеннія:

Изъ скотскихъ ярмарокъ наибольшее значеніе имѣютъ пять 1) *Константиновская въ г. Акмолинскѣ;* 2) *Петровская въ ст. Атбасарской;* 3) *Тимчинская*—въ Петропавловскомъ уѣздѣ; 4) *Ильинская*—въ с. Маріинскомъ, 5) *Вознесенская*—въ г. Кокчетавѣ и 6) *Семеновская* въ ст. Новорыбинской Петропавл. у. Эти ярмарки имѣютъ довольно обширный районъ вліянія и привлекаютъ къ себѣ торговцевъ не только изъ Сибири, но изъ Россіи и Туркестанскаго края.

Изъ осеннихъ ярмарокъ болѣе важное значеніе имѣютъ 12, а именно. Знаменская въ ст. Атбасарской (27 нояб.—6 дек.), Покровская въ ст. Кокчетавской (14 сен.—1 окт.), Казанская въ ст. Зерендинской (17—24 октября), Александро-Невская—въ ст. Арыкъ-Балыкской (10—24 ноября), Богородице-Рождественская въ пос. Ново-Рыбинскомъ (1—8 сент.), Михайловская—въ ст. Прѣсновской (1—8 ноября), Іоанновская — въ ст. Черлаковской (10—18 ноября) и Введенская—въ г. Омскѣ (15—30 ноября).

Въ 1912 г. изъ области вывезено въ Евр. Россію и заграницу, головъ: лошадей—3.143; рогатаго скота—94.052; овецъ и козъ—119.561; затѣмъ кожъ разныхъ—3.814.307 штукъ, мяса—611.395 пудовъ, шерсти—366.849 пуд., волоса—13.366 пуд., сала—4.500 пуд., кишекъ—14.774 пуд., внутр. органовъ, роговъ и костей—47.015 пудовъ.

На всѣ ярмарки области въ 1912 г. было пригнано и осмотрѣно ветерин. надзоромъ (головъ): лошадей—22.218, рогат. скота—177.257., овецъ и козъ—166.164, верблюдовъ 840 и свиней—26. Сырыхъ продуктовъ было доставлено шкуръ (штукъ): рог. ск.—41.811, конскихъ—70.722, овеч. и козьихъ—200.380, верблюжьихъ—3.186; конск. вол.—1.372 пуда; шерсти:—овечьей—74.807 п. и вербл.—15.393 пуда. Кромѣ того, ввезено въ область въ 1912 году: крупн. рогат. скота—46.725 гол., овецъ и козъ—108.464 гол., лошадей—4.627 гол., мяса свѣжаго—болѣе 60.000 пуд., шкуръ: скотскихъ—17.192 шт., конскихъ—23.852 шт., овеч. и козьихъ—577.062 шт. шерсти разной—564.249 пудовъ, кишекъ—1.508 пуд., волоса конскаго—2.559 пудовъ.

Среднія цѣны на скотъ и продукты были такія: лошадь—55 руб., быкъ (17 пуд. убойн. вѣса)—80 р., (13 пуд.)—55 р., овца—6 р., коза—4 р., верблюдъ—75 р., шкуры: конская 3 р., яловая—4½ р., овечья—50 коп., козлиная—75 к. волосъ—30 р. пудъ, шерсть—овечья—3½ р. за пудъ и верблюжья—8½ р. пудъ.

Такимъ образомъ, стоимость всего скота и сырья, доставленныхъ на ярмарки области въ 1912 г., опредѣляется въ суммѣ около 23.500.000 рублей.

Откормл. быки расцѣнивались въ г. *Петропавловскѣ* уб. вѣса 15—17 п.—отъ 80 до 100 р. за голову, 12—13 пудъ—отъ 55 до 75 р., корова 8—9 пуд. отъ 50 до 55 руб., бычки и нетели 5—6 пуд. отъ 17 до 30 руб.; киргизскія овцы—отъ 5 до 12 р. за штуку.

На экспортное мясо были слѣдующія цѣны: говядина 12 пуд. туши—4 р. 70 к., 8 пуд. туши—4. 30 к., 5 пуд. туши—3 р. 60., баранина—4 р. 35 к. и свинина—5 руб.

Сливочное экспортное масло—12 р. 50 коп. за пудъ.

Всего въ 1912 г. вывезено изъ области въ Россію и заграницу скота и ея продуктовъ на сумму 22.474.127 руб.

Торговля *сельско-хозяйств. орудіями* въ области, съ развитіемъ земледѣлія быстро возрастаетъ и сосредоточена главнымъ образомъ въ г. Омскѣ, гдѣ очень много какъ русскихъ, такъ и иностранныхъ складовъ и фирмъ этихъ орудій, конхъ въ 1912 г. перевезено болѣе 3 милл. пудовъ; въ частности изъ 13 складовъ и 23 отдѣленій продано въ области: плуговъ—3.404 шт., сѣнокосилокъ—1.870, вѣялокъ и сортировокъ—921, всего на 1.501.365 р. 81 к.

Всего въ области складовъ 96, оборотъ конхъ въ 1912 г. достигъ 7 милл. рублей.

Лѣсная торговля складовъ Переселенческаго Управленія выразилась суммою 703.627 руб. 56 коп. Въ Омскѣ работаетъ Иртышскій лѣсоп. заводъ, который за сезонъ распилилъ 39.253 шт. бревенъ.

Мелкій кредитъ. Въ 1912 г. въ области дѣйствовало 55 кредитныхъ и 23 ссудо-сберегательныхъ товариществъ съ оборотомъ (приходъ и расходъ) на общую сумму 2.500.000 рублей.

Народное здравіе. Медицинская часть въ области находится въ вѣдѣніи четырехъ вѣдомствъ: 1) Военнаго—для казачьяго населенія, 2) Министерства Внутреннихъ Дѣлъ—для городского, крестьянскаго и киргизскаго населенія, 3) Главнаго Управленія Земледѣлія и Землеустройства—для переселенцевъ, и 4) Путей Сообщенія—для желѣзныхъ дорогъ и водныхъ сообщеній.

По гражданскому вѣдомству къ концу отчетнаго года въ области состояло врачей-мужчинъ—63, врачей-женщинъ—9, фельдшеровъ—61, фельдшерицъ—123 акушерокъ-фельдшерицъ—36, повивальныхъ бабокъ—47, зубныхъ врачей—13, тангистовъ—2, фармацевтовъ—31.

Гражданскихъ лечебн. заведеній въ области 28, имѣющихъ 676 кроватей: аптекъ 11 (7 въ Омскѣ, 3 въ Петропавловскѣ и 1 въ Акмолинскѣ).

Ветеринарная часть. Въ 1912 г. наличный персоналъ Акмолинской области состоялъ изъ 45 ветеринарныхъ врачей и 50 ветеринарныхъ фельшеровъ.

Народное образованіе и благотворительность. Существующія въ Акмолинской области учебныя заведенія подраздѣляются на три группы: 1) среднія, 2) низшія и 3) спеціальныя.

Къ среднимъ учебнымъ заведеніямъ принадлежитъ въ г. Омскѣ: Кадетскій Корпусъ, 6 гимназій, изъ нихъ 4 казенныя: 2 мужскія и двѣ женскія гимназіи и 2 частныя женскія гимназіи; Учительская Семинарія; Женское Епархіальное училище; открылось Коммерческое училище; Среднее сельско-хозяйств. училище, учительскій институтъ и торговая школа; въ г. Петропавловскѣ—Реальное и женская гимназія.

Къ низшимъ учебнымъ заведеніямъ принадлежатъ: городскія училища, приходскія, сельскія и церковно-приходскія школы.

Всѣхъ учебныхъ заведеній въ 1912 году въ области было 644, съ 42539 учащимися.

Къ спеціальнымъ школамъ относятся: Низшее Механико-Техническое училище со 100 учащимися, Центральная Фельдшерская школа—116 учащихся, Ветеринарная Фельдшерская школа, Желѣзно-дорожное техническое училище (ст. Омскъ) и Лѣсное училище Вѣдомства Министер. Земл. и Госуд. Имуществъ (въ Кокчетавскомъ уѣздѣ), Землемѣрное училище и др.

Въ городахъ Омскѣ, Петропавловскѣ, Кокчетавѣ, Акмолинскѣ существуютъ различныя: 1) благотворительныя общества и учрежденія, а также 2) общества попеченія о начальномъ образованіи. Цѣль первыхъ обществъ составляютъ дѣла благотворительности въ самомъ широкомъ смыслѣ,—послѣднихъ оказаніе не только матеріальной помощи школамъ и учащимся, но и возможно широкое содѣйствіе развитію начальнаго образованія и грамотности среди мѣстнаго населенія, путемъ устройства школъ, читаленъ и чтеній. Всѣхъ Обществъ и учрежденій насчитывается болѣе 60.

Амурская область.

Границы и площадь области. Амурская область, образованная изъ присоединеннаго къ Россіи по Айгунскому договору въ 1858 году Приамурскаго края и расположенная въ умѣренномъ поясѣ, между 90° и 104° восточной долготы и 47° и 59° сѣверной широты, принадлежитъ къ южной части Дальняго Востока. Область лежитъ между Забайкальской и Приморской областями и отдѣляется отъ нихъ условными границами. Южная часть области, на протяженіи 1658 верстъ, окаймляется рѣкою Амуромъ, составляющимъ нашу естественную границу съ Китаемъ. Съ сѣвера Амурская область примыкаетъ къ Якутской по склонамъ Станового или Яблоноваго хребта. Поверхность области исчисляется въ 352.280 кв. верстъ. Наибольшее протяженіе области съ запада на востокъ—слишкомъ 1000 верстъ, а съ сѣверо-востока на юго-западъ, въ разныхъ мѣстахъ, отъ 300 до 550 верстъ.

Топографія и почва. По строенію поверхности область представляетъ мѣстность гористую. Горные хребты, наполняющіе своими отрогами Амурскую область, состоятъ изъ трехъ наиболѣе главныхъ цѣпей: 1) Станового или Яблоноваго хребта, проходящаго въ сѣверной части области съ запада на востокъ, образующаго водораздѣлъ бассейновъ р.р. Амура и Лены и своими развѣтвленіями заполняющаго лѣвый берегъ Амура отъ верховьевъ до Албазинской станицы, 2) Буреинскаго хребта (Малаго-Хингана), входящаго въ область въ восточной части, между станицами Пашковой и Екатерино-Никольской и составляющаго водораздѣлъ р.р. Буреи и Амгуни съ ихъ притоками и 3) Большого Хингана, входящаго въ область незначительною своею частью въ верхнемъ теченіи Амура и служащаго водораздѣломъ р.р. Амазара и Ольдоя. Наивысшія точки отдѣльныхъ вершинъ горныхъ хребтовъ достигаютъ 6—7000 футовъ высоты надъ уровнемъ моря.

Геологическое строеніе. Гранитныя породы составляютъ основу всѣхъ главныхъ горныхъ цѣпей области, причемъ кристаллическія породы являются преобладающими надъ осадочными. Наиболѣе распространены граниты, гнейсъ

и сіенитъ, а также встрѣчаются діоритъ и перидотиты; слюдяные, тальковые и глинистые сланцы попадаются также въ большомъ количествѣ; рѣже порфиры, трахиты.

Въ области также имѣются каменноугольныя залежи.

Въ общемъ минеральныя богатства области разнообразны и цѣнны. Изъ ископаемыхъ богатствъ наиболѣе заслуживаютъ вниманія золотоносныя розсыпи. Также встрѣчаются: серебро-свинцовыя, желѣзныя и мѣдныя руды, нефть, мраморъ, бѣлая и зеленая глина, пригодная для фарфора, сурьма, аметисты и другіе минералы.

Кромѣ сего, въ области существуетъ минеральный источникъ, вблизи ст. Игнашиной, на лѣвомъ берегу р. Амура, въ 760 верстахъ отъ г. Благовѣщенска.

Орошеніе. Область орошается цѣлою системою рѣкъ и рѣчекъ, составляющихъ одинъ огромный бассейнъ Амура. Главная и самая большая рѣка—Амуръ омываетъ область на всемъ пространствѣ съ юго-западной и южной стороны.

Кромѣ Амура, къ числу значительныхъ по величинѣ рѣкъ, принадлежатъ: Зея и Бурея, лѣвые притоки Амура, изъ коихъ первая судоходна на протяженіи болѣе 800 верстъ и принимаетъ такіе значительные притоки, какъ: Томь. Селемджа, Депъ, Брянта, Гилюй и Урканъ, имѣющіе отъ 250 до 700 верстъ длины, вторая—судоходна на протяженіи 500 верстъ и также имѣетъ значительные, въ 200 и болѣе верстъ длины, притоки: Ниманъ и Тырму.

Въ области, преимущественно по плоскогорьямъ, встрѣчаются озера, но всѣ они незначительны.

Въ долинахъ и низменностяхъ междурѣчныхъ пространствъ часто попадаются мѣста съ кочковатой, болѣе или менѣе заболоченной, поверхностью, такъ называемыя „мари"; кое-гдѣ тянутся и сплошныя болота.

Климатъ. Климатъ Амурской области континентальный. Зима продолжительная и бываетъ холодная, а лѣто—жаркое. Весна обыкновенно начинается въ концѣ марта, лѣто—въ половинѣ мая, осень—въ началѣ сентября и зима—въ половинѣ октября. Средняя температура области одинакова съ температурой Западной Сибири и только температура лѣта болѣе или менѣе соотвѣтствуетъ южному ея положенію. Самыя сильныя жары стоятъ приблизительно съ 20 іюня до 20 іюля.

Господствующимъ вѣтромъ въ области зимою является сѣверо-западный муссонъ, приносящій ясную, сухую погоду, а лѣтомъ—влажный юго-восточный муссонъ.

Въ общемъ климатическія условія въ отчетномъ году были благопріятныя для сельско-хозяйственной культуры въ области.

Въ области произрастаютъ всѣ породы деревьевъ, свойственныхъ умѣренному поясу, а именно: сосна, ель, лиственница сибирская, пихта, кедръ, дубъ, липа, кленъ, ясень, ильмъ, орѣховое дерево, лещина, акація, груша яблоня, тополь, черная и бѣлая береза, осина, черемуха, бузина и др.

Лѣсныя дачи области, включая сюда и не лѣсныя площади, подчиненныя лѣсоохранительному надзору, составляютъ 34 съ лишнимъ милліоновъ десятинъ.

Фауна. Фауна Амурской области характеризируется тѣмъ, что среди ея представителей встрѣчаются, какъ типичныя животныя сѣвера, напр., сѣверный олень, такъ и обитатели юга, какъ тигръ, западныя формы (ежъ) на ряду съ восточными (енотовидная собака). Преобладающій элементъ фауны Амурскоі

области составляютъ животныя, свойственныя гористымъ и лѣсистымъ мѣстностямъ, какъ лось или сохатый, изюбрь, сѣверный олень, косуля, кабанъ, бѣлка, тигръ, рысь, волкъ, лисица, соболь, колонокъ, барсукъ, медвѣдь. Птицы Амурскаго края весьма разнообразны, хотя еще хорошо не изслѣдованы.

Изъ рыбъ Амурскаго бассейна до сихъ поръ открыто свыше 50 видовъ. Отличительную черту рыбной фауны Амура составляетъ богатство карповыхъ и лососевыхъ породъ. Между осетровыми заслуживаетъ вниманія „калуга" (бѣлуга) и осетръ, а между лососевыми замѣчательны: горбуша и кэта.

Видовъ пресмыкающихся въ области весьма немного; больше ихъ въ южныхъ частяхъ края. Изъ ракообразныхъ извѣстно десять видовъ, между ними мелкая порода рѣчныхъ раковъ.

О царствѣ насѣкомыхъ слѣдуетъ отмѣтить во-первыхъ то, что въ здѣшнихъ лѣсахъ водятся въ дикомъ состояніи пчелы, а во-вторыхъ, обиліе въ лѣтнее время въ нѣкоторыхъ степныхъ и таежныхъ мѣстахъ овода, комара и мошки.

Изъ чешуекрылыхъ насѣкомыхъ найдено въ краѣ свыше 200 видовъ, между ними особенно замѣчательна великолѣпная темно-лиловая бабочка.

Административное дѣленіе. Въ административно-территоріальномъ отношеніи Амурская область дѣлится на Амурскій уѣздъ, округу Амурскаго казачьяго войска, Зейскій горно-полицейскій округъ, Буреинскій горно-полицейскій округъ районъ Джалиндинскихъ пріисковъ, районъ Нижне-Селемджинскихъ пріисковъ систему Хинганскихъ и Сутарскихъ пріисковъ и Кухтеринскій переселенческій подрайонъ, не входящій въ территоріальномъ отношеніи въ составъ уѣзда.

Населеніе. Амурской области (316769 д. об. п.) расположилось преимущественно по р. Амуру, по среднему и нижнему теченію р.р. Зеи, Бурен, а также ихъ притокамъ. Группируясь, главнымъ образомъ, ближе къ городу Благовѣщенску, оно представляетъ довольно пеструю смѣсь племенъ и національностей. Русская національность представляется въ трехъ племенахъ: великорусскомъ, бѣлорусскомъ и малорусскомъ.

Казаки—первые по времени водворенцы области, занимаютъ береговую полосу Амура на всемъ протяженіи области, отъ Покровки до хутора Забѣловскаго.

Въ административномъ отношеніи вся населенная казаками территорія составляетъ одну округу Амурскаго казачьяго войска, раздѣленную на три участка, которые находятся въ вѣдѣніи начальниковъ участковъ, непосредственно подчиненныхъ Войсковому Правленію.

Всего казаковъ, считая оба пола, около 47.900 душъ, распредѣленныхъ въ 98 селеніяхъ (5569 дворовъ).

Пріисковое населеніе распредѣляется въ 5-ти горно-полицейскихъ районахъ: Зейскомъ, Буреинскомъ, Джалиндинскомъ, Нижне-Селемджинскомъ и Хингано-Сутарскомъ; Зейскимъ и Буреинскимъ районами завѣдываютъ два горныхъ исправника, Джалиндинскимъ и Сутаро-Хинганскимъ—2 начальника участковъ округи Амурскаго казачьяго войска и Нижне-Селемджинскимъ—становой приставъ.

Пріисковое населеніе по горно-полицейскимъ районамъ составляетъ 30326 душъ обоего пола.

Крестьянское населеніе сосредоточено въ 3 городахъ: 1) областномъ городѣ Благовѣщенскѣ, въ которомъ въ 1912 году было 38.179 душъ муж. пола и 31.966 душъ жен. пола, а всего 70.145 душъ обоего пола, 2) въ городѣ Зеѣ-

. ристани *) 5421 душа обоего пола и 3) г. Алексѣевскѣ, гдѣ въ данный моментъ . удно дать точную цифру населенія, т. к. городъ только-что возникъ, ежедневно поступаютъ прошенія объ отводѣ участковъ и т. д.;—во всякомъ случаѣ, тамъ можно считать не менѣе 4—4½ тысячъ душъ обоего пола.

Кромѣ того, въ территорію Зейскаго горно-полицейскаго округа входитъ Ериняево-Зейскій подрайонъ, въ которомъ къ 1 января 1913 года насчитывалось 4.694 души обоего пола. Въ Кухтеринскомъ переселенческомъ подрайонѣ, какъ въ отдѣльномъ административномъ районѣ, было 219 муж. и 197 женщ., всего 416 душъ обоего пола.

Въ число населенія области включаются еще туземные инородцы, коихъ около 2.400 душъ обоего пола, и китайцы. Послѣдніе, какъ преобладающій пришлый элементъ, являются рабочими на пріискахъ, мелкими торговцами, промышленниками и чернорабочими. Главныя занятія инородцевъ: охота и рыболовство.

Земледѣліе. Большая часть населенія области принадлежитъ къ земледѣльческому классу. Земледѣліемъ здѣсь занимаются крестьяне, казаки и многіе мѣщане.

Развитіе этой важнѣйшей отрасли народнаго хозяйства, какъ основы матеріальнаго благосостоянія, встрѣчаетъ для себя достаточно благопріятныя климатическія и почвенныя условія, кромѣ горныхъ районовъ, отличающихся вообще скудным характеромъ почвы, годной для хлѣбопашества.

Землевладѣніе. Господствующей формой землевладѣнія въ области является—общинная. Другими формами землевладѣнія служатъ: 1) владѣніе на правахъ личной собственности и 2) пользованіе казенной землей на правахъ аренды.

Площадь земли, находящейся въ пользованіи сельскихъ крестьянскихъ обществъ казачьяго населенія Амурскаго казачьяго войска, переселенцевъ и другихъ обществъ и владѣльцевъ, простирается до 10.197.140 десятинъ.

Посѣвная площадь. Изъ всей площади земли, находящейся въ пользованіи населенія, было подъ посѣвами хлѣбныхъ растеній и картофеля 246.781 дес.

Среди культивируемыхъ въ области хлѣбныхъ злаковъ первое мѣсто занималъ овесъ, за нимъ слѣдовала пшеница, ярица, гречиха, ячмень и просо.

Распредѣленіе родовъ посѣва представляется въ слѣдующемъ видѣ: посѣяно пудовъ:

Пшеницы—1.158.965, ярицы—17.731, овса—1.226.827, ячменя—15.757, гречихи—18.330, проса — 6.210, гороха — 137, кукурузы — 50, картофеля — 237.381. Всего 2.711.420 п.

Результаты урожайности хлѣбовъ, картофеля и разнаго рода злаковъ можно видѣть изъ слѣдующихъ данныхъ (собрано пудовъ):

Пшеницы 8.097.415, ярицы 211.699, овса 8.586.990, ячменя 81.560, гречихи—3.751, проса—99.101, гороха—3.330, кукурузы—1.957, картофеля—1.816.285. Всего 19.012.154 п.

Цѣны на рабочія руки въ области вообще возвышены вслѣдствіе дорого визны продуктовъ первой необходимости.

Способъ обработки земли сельскими хозяевами земледѣльческими орудіями своего производства постепенно замѣняется усовершенствованными земледѣльческими машинами и орудіями. Наибольшее распространеніе машинъ и

*) Съ 1914 г. переименованъ въ г. Зею. *Ред.*

орудій находится въ хозяйствахъ частно-владѣльцевъ-заимочниковъ. Среди казачьяго населенія также распространяются усовершенствованныя земледѣльческія машины и орудія.

По роду своему пріобрѣтенныя въ отч. году машины и орудія распредѣляются такъ:

Жнеекъ — 143, сноповязалокъ — 199, сѣнокосилокъ — 265, граблей — 292, боронъ — 28: сѣялокъ разныхъ — 249, сортировокъ — 25, молотилокъ — 144, приводовъ—31, соломорѣзокъ—4, плуговъ—223, вѣялокъ—5. Итого 1.608 штукъ,—на общую сумму 307.282 руб.

Торговля сельско-хозяйственными машинами и орудіями въ отчетномъ году производилась торговыми фирмами г. Благовѣщенска и *Тамбовско-Гильчинскимъ сельско-хозяйственнымъ* обществомъ, выписывающимъ эти машины и орудія непосредственно изъ Америки, причемъ часть ихъ оно пріобрѣтало въ г. Благовѣщенскѣ, гдѣ изготовленіемъ такихъ машинъ и орудій занимался механическій заводъ *Шаорина*. Кромѣ того, въ г. Благовѣщенскѣ имѣются склады нѣкоторыхъ сельско-хозяйственныхъ машинъ мѣстнаго производства, которыя въ нѣкоторой степени удешевляютъ пріобрѣтеніе этихъ машинъ и принадлежностей къ нимъ по сравненію съ цѣнами на выписанныя съ фабрикъ машины.

Животноводство. Въ тѣсной связи съ земледѣліемъ находится развитіе животноводства, но оно въ области не составляетъ самостоятельной отрасли сельскаго хозяйства.

Разведеніе рогатаго скота идетъ слабо, потому что оно не является преимущественной доходностью населенія въ области, да и, кромѣ того,—въ виду повторяющихся въ послѣднее время ежегодныхъ эпизоотій.

Овцеводство въ области развито слабо по недостатку, пригодныхъ для овецъ, сухихъ пастбищъ. Овцы—забайкальскаго и маньчжурскаго происхожденія.

Большимъ, сравнительно, распространеніемъ пользуется въ области свиноводство, но оно пока не играетъ роли доходной статьи въ хозяйствѣ, между тѣмъ, спросъ на хорошую свинину въ г. Благовѣщенскѣ всегда большой, и цѣна на нее доходитъ иногда до 10-ти руб. за пудъ.

Среднія цѣны на скотъ были: корова мѣстной породы отъ 70 руб. до 120 руб., быкъ отъ 80 руб. до 150 руб., лошадь забайкальской породы отъ 100 руб. до 200 рублей.

Огородничество. Огородничество въ области послѣ хлѣбопашества представляетъ одну изъ важныхъ отраслей сельскаго хозяйства, но только для собственныхъ потребностей населенія.

Огородничество въ области имѣетъ благопріятныя климатическія условія для своего развитія. Въ 1912 году въ Амурскомъ уѣздѣ снято капусты—542.120 пуд., огурцовъ—13.233.000 штукъ, моркови—15.647 пудовъ и свеклы 44.761 пуд., а въ округѣ Амурскаго казачьяго войска собрано разныхъ овощей около 520.000 пуд.

Бахчеводство. Бахчеводство доставляетъ крестьянскому населенію доходъ въ зависимости отъ урожайности. Засѣваются арбузы, дыни и тыквы. Сѣмена арбузовъ и дынь имѣются мѣстныя, а также выписываются изъ Европейской Россіи. Кромѣ арбузовъ и дынь, на бахчахъ сѣются также и тыквы. Въ 1912 году въ Амурской области собрано арбузовъ и дынь около 3.000.000 штукъ.

1401501

Общій видъ на площадь въ г. Ургѣ (Монголія), во время религіозной процессіи.
(Съ фот. любезно предоставленной Редакціи А. І. Лепарскимъ).

Молитвенный домъ „молоканъ" въ г. Благовѣщенскѣ.

Тюменская областная

Урожай арбузовъ и дынь въ этомъ году средній и главный сбытъ ихъ въ г. Благовѣщенскѣ.

Табаководство. Табаководствомъ, какъ отдѣльной отраслью хозяйства, населеніе не занимается, возделываютъ же табакъ въ самомъ маломъ количествѣ для собственнаго употребленія.

Садоводство въ области находится пока въ незначительныхъ размѣрахъ. Только отдѣльные любители-садоводы разводятъ фруктовые сады. Во всякомъ случаѣ разведеніе въ краѣ плодовыхъ деревьевъ нѣкоторыхъ видовъ вполнѣ возможно, что доказала Амурская сельско-хозяйственная выставка, бывшая въ г. Благовѣщенскѣ въ 1907 году. Разведеніе же ягодныхъ кустовъ и растеній можетъ составить выгодное занятіе, такъ какъ урожаи малины, крыжовника, смородины, клубники и земляники бываютъ прекрасные. Вообще, развитіе въ области садоводства можно считать дѣломъ будущаго, которое должно обнаружить все его хозяйственное и промышленное значеніе. Въ Амурской области въ дикомъ состояніи, по берегамъ и островамъ р. Амура, въ нижнемъ его теченіи, встрѣчается груша, слива, персикъ и виноградъ.

Пчеловодство. Пчеловодствомъ въ области населеніе занимается также въ незначительныхъ размѣрахъ, но оно постепенно развивается. Главнымъ образомъ, занимаются этой отраслью крестьяне въ селеніяхъ по р.р.: Бѣлой, Харѣ и Завитой. Всѣхъ пасѣкъ въ 1912 году въ районѣ крестьянскихъ селеній насчитывалось 107 съ 2.990 ульями. Меду добыто 1.214 пуд., а воску—43 пуда.

Промыслы. Естественныя богатства Амурской области представляютъ самыя благопріятныя условія для широкаго развитія разнаго рода промысловъ среди населенія, но нѣтъ предпріимчивости.

Изъ промысловъ, имѣющихъ нѣкоторое значеніе въ общей экономической жизни населенія области, развиты: звѣриный промыселъ, рыболовство и лѣсной промыселъ.

Звѣриный промыселъ составляетъ постоянное и главное занятіе кочующихъ въ области инородцевъ. Этимъ промысломъ занимаются крестьяне и казаки, которымъ охота доставляетъ нѣкоторый доходъ. Время охоты ограничено извѣстными сроками. Предметами охоты служатъ почти всѣ дикія животныя края, какъ-то: соболь, бѣлка, горностай, лисица, медвѣдь, выдра, рысь, колонокъ, барсукъ, енотъ, дикій олень, лось, изюбръ, кабанъ, козуля, кабарга и тигръ, который водится только въ горахъ Хингана. Изъ птицъ гуси, утки, фазаны, тетерева, рябчики и проч. Для инородцевъ особенно выгоднымъ промысломъ является соколиный, для русскаго же населенія самый крупный доходъ доставляетъ козуля.

Сбытъ пушного товара производится въ селеніяхъ и въ мѣстахъ охоты мелкимъ торговцамъ, болѣе же крупная торговля ведется въ г. Благовѣщенскѣ, въ ст. Радде, Албазинѣ и на ярмаркахъ, устраиваемыхъ съ этой цѣлью въ Хайгѣ, въ пріисковыхъ районахъ звѣропромышленниками-инородцами.

Пушнина болѣе всего добывается въ районѣ Буреинскаго горнаго округа. Сумма стоимости добытаго пушного звѣря и птицы въ области опредѣляется приблизительно около 76.000 руб.

Результаты промысловой охоты видны изъ слѣдующихъ данныхъ: упромышлено всего штукъ: бѣлокъ—3.006, зайцевъ 131, соболей—600, лисицъ 151, медвѣдей—12, дикихъ козъ—472, кабановъ—50, оленей—200, кабарожекъ 200, сохатыхъ (лосей)—300, рябчиковъ 98, тетеревовъ—1070, глухарей бѣл. и сѣр. 32, утокъ—3.110, гусей—1.194 и гагаръ—20.

Рыболовство. Рыболовствомъ занимаются преимущественно казаки, живущіе по берегу р. Амура; также занимаются этимъ промысломъ крестьяне прирѣчныхъ селеній и жители г. Благовѣщенска. При богатствѣ и разнообразіи рыбы въ Амурѣ и его притокахъ, рыболовство играетъ важную роль въ экономической жизни населенія.

Главный ловъ кэты происходитъ осенью, когда она начинаетъ двигаться изъ водъ Великаго Океана черезъ Николаевскій лиманъ вверхъ по Амуру и заходитъ во всѣ его притоки. По Амуру она движется верстъ на 200 выше Благовѣщенска, но тутъ, отощавъ отъ длиннаго путешествія, мѣняетъ свой внѣшній видъ и названіе, у ней выростаютъ зубы и она получаетъ названіе „зубатки".

Цѣнность пойманной рыбы и добытыхъ изъ нея икры и жиру достигаетъ 800 тысячъ рублей. Рыбный промыселъ въ широкихъ размѣрахъ можетъ осуществиться въ области только въ будущемъ, когда найдутся опытныя лица для приготовленія рыбы и экспорта ея за предѣлы области.

Лѣсной промыселъ. Лѣсной промыселъ составляетъ важную отрасль промышленности у казачьяго и крестьянскаго населенія области, такъ какъ эксплотація лѣса доставляетъ значительный заработокъ населенію.

Наиболѣе крупнымъ центромъ по лѣсной торговлѣ является г. Благовѣщенскъ, дѣлающій годового оборота до 1 милліона руб.

Почтовая гоньба и извозъ. Почтовая гоньба даетъ заработокъ главнымъ образомъ казакамъ, по территоріи которыхъ проходитъ почтовый трактъ: казаки (почтосодержатели) получили въ отчетномъ году отъ казны фуражной платы 547.507 руб. Извозъ, за рѣдкимъ исключеніемъ, находится въ рукахъ крестьянскаго населенія, которое занимается доставкой грузовъ въ зимнее время на пріиски. Извозный промыселъ для крестьянъ представляетъ значительныя выгоды.

Кустарный промыселъ. Кустарная промышленность находится еще въ зачаточномъ состояніи, хотя въ области стали уже распространяться земледѣльческія машины и орудія мѣстнаго кустарнаго производства. Образцы этого рода производства фигурировали въ качествѣ моделей, на Всероссійской кустарно-промышленной выставкѣ 1901 г., на Амурской сельско-хозяйственной и промышленной выставкѣ въ г. Благовѣщенскѣ въ 1907 г. и на Хабаровской выставкѣ 1913 года.

Ремесленное производство. Большое сравнительно развитіе представляетъ ремесленное производство. Главный контингентъ городскихъ ремесленниковъ изъ разныхъ концовъ обширной Россіи. Въ городѣ ремесленное производство большею часть сосредоточивается въ заведеніяхъ (мастерскихъ) съ наемными рабочими.

Золотопромышленность. Золотопромышленность въ Амурской области занимаетъ первое мѣсто среди разныхъ видовъ добывающей промышленности. Въ 1912 году, по свѣдѣніямъ окружныхъ горныхъ инженеровъ области, всѣхъ пріисковъ и рудниковъ, состоящихъ во владѣніи частныхъ лицъ, было 818, которые въ совокупности занимали площадь 86.400 дес. По свѣдѣніямъ мѣстныхъ золотосплавочныхъ лабораторій: правительственной и Сибирскаго торговаго банка, въ отчетномъ году поступило въ сплавъ пылхового золота отъ Русско-Китайскаго банка, золотопромышленниковъ и вольноприносителей 925 п. 10 ф. 16 зол. 27 д., на сумму 16.145.162 руб.

За время съ 1868 по 1889 гг. золота въ области добыто 5.131 пудъ.

Развитіе золотопромышленности въ слѣдующіе годы, напр., съ 1900 по 1912 гг. можно видѣть изъ слѣдующей таблицы:

Годы.	Число работавшихъ пріисковъ.	Число рабочихъ.	Количество добытаго золота.				Сумма производства, въ рубляхъ.
			пуд.	фун.	зол.	дол.	
1900	206	11755	500	23	78	2	8000000
1901	178	9565	452	9	62	54	7500000
1902	180	10000	463	1	81	92	8000000
1903	175	12000	455	7	93	65	8000000
1904	203	14900	403	35	69	48	7000000
1905	213	10000	362	30	29	39	6500000
1906	225	11000	385	9	84	75½	7155615
1907	320	22000	651	9	12	73	12099486
1908	256	16146	487	37	32	4	8417652
1909	276	18352	494	25	68	49	8473600
1910	297	18890	494	24	54	67	8625000
1911	303	21892	429	36	13	68	7501755
1912	319	23900	411	24	47	52	8011450

За весь же этотъ періодъ (съ 1868 по 1913 гг.) золота добыто въ области болѣе 19.500 пудовъ.

Какихъ-либо измѣненій и улучшеній въ способахъ разработки пріисковъ въ отчетномъ году не наблюдалось, за исключеніемъ нововведеній въ пріисковомъ районѣ Буреинскаго горнаго округа, гдѣ для вскрыши торфовъ впервые примѣнили динамитъ. Другое нововведеніе — въ области руднаго золота, — это извлеченіе золота изъ эфелей при помощи ціанистаго калія; способъ этотъ былъ впервые примѣненъ въ 1911 году въ Буреинскомъ горномъ округѣ Амурскимъ золотопромышленнымъ товариществомъ „Рудникъ". Химическій заводъ для этого способа былъ построенъ на производительностьоколо 3000 пуд. въ сутки, но работы были прекращены по малосодержательности золота въ эфеляхъ.

На пріискахъ, разрабатываемыхъ хозяйственнымъ способомъ, заработная плата рабочихъ была: на урочныхъ работахъ—отъ 1 р. 50 к. до 3 р. въ сутки при готовомъ содержаніи, а на поторжныхъ (чернорабочихъ)—отъ 1 р. до 2 р. 50 к. въ день. На пріискахъ же, разрабатывающихся золотничнымъ способомъ, рабочимъ платилось отъ 1 р. 40 к. до 3 р. за каждый сданный золотникъ золота, смотря по условію съ хозяиномъ пріиска.

Размѣръ средняго операціоннаго заработка пріисковаго рабочаго въ отчетномъ году выразился: урочнаго (на хозяйственныхъ работахъ) въ 600 руб. Чистый заработокъ пріисковаго рабочаго колеблется между 100 и 400 руб. въ зависимости отъ различныхъ факторовъ въ пріисковой жизни. Средній размѣръ годового содержанія пріисковаго служащаго опредѣляется въ 900 — 1200 руб.

Содержаніе служащимъ и заработной платы рабочимъ золотопромышленными предпріятіями приблизительно выплачено въ отчетномъ году болѣе 4½ милліоновъ руб.

Промышленность фабричная и заводская. Крупнаго развитія въ области фабрично-заводской промышленности можно ожидать лишь съ проведеніемъ въ край желѣзныхъ дорогъ, а пока она сосредоточена по большей части въ г. Благовѣщенскѣ и ограничивается лишь самыми необходимыми видами производствъ.

Торговля. Торговля въ области по своимъ оборотамъ не можетъ считаться еще значительной, сравнительно съ тѣми огромными запасами естественныхъ богатствъ и произведеній, которыя Амурская область при благопріятныхъ

условіяхъ могла бы внести въ общій государственный и внѣшне-міровой обмѣнъ товаровъ.

Необходимымъ условіемъ для развитія торговли является прежде всего широкое развитіе какъ добывающей, такъ и обрабатывающей промышленности, которая еще не развита.

Вывозъ товаровъ изъ области главнымъ образомъ сводится къ сбыту сырыхъ продуктовъ, хлѣба и пушнины. Предметами ввоза служатъ: разнообразные металлическіе, галантерейные, колоніальные и другіе, удовлетворяющіе насущной потребности товары.

Главнымъ торговымъ пунктомъ въ области является г. Благовѣщенскъ, въ которомъ имѣется около 1150 торгово-промышленныхъ предпріятій.

Общій торговый оборотъ выразился:

Въ г. Благовѣщенскѣ свыше	24.000.000	руб.
„ „ Зеѣ	2.811.500	„
„ округѣ Амурскаго каз. войска около . . .	1.628.331	„
„ Амурскомъ уѣздѣ	3.644.580	„
„ пріисковыхъ районахъ свыше	1.300.000	„
„ 3 и 4 уч. Западн. части Амурск. ж. д. свыше	192.000	„

Кромѣ того, въ Буреинскомъ горно-полицейскомъ округѣ въ отч. году было двѣ инородческихъ ярмарки: въ мартѣ и въ началѣ апрѣля, съ оборотомъ въ 110 тысячъ рублей. На этихъ ярмаркахъ производится продажа пушнины и обмѣнъ ея на товары.

Кредитныя учрежденія. Въ зависимости отъ дѣятельности торгово-промышленныхъ предпріятій находятся до нѣкоторой степени и обороты кредитныхъ учрежденій. Въ Амурской области существуютъ слѣдующія кредитныя учрежденія—банки.

Благовѣщенское отдѣленіе Государственнаго банка. Общій оборотъ 162.687.842 руб.

Благовѣщенское отдѣленіе Руско-Азіатскаго банка. Общ. год. обор. 183.889.349 руб.

Благовѣщенское отдѣленіе Сибирскаго торговаго банка. Общій оборотъ Банка за отчетный годъ—273.311.125. руб.

Благовѣщенскій городской банкъ. Общій оборотъ банка достигъ суммы—35.279.687 руб.

Благовѣщенское Общество Взаимнаго кредита.—Общ. обор.—102.799.104 руб.

Сберегательныя кассы. Въ отчетномъ году въ области существовали слѣдующія сберегательныя кассы:

Государственная сберегательная касса при Благовѣщенскомъ Казначействѣ.

Государственная сберегательная касса при Зейскомъ Казначействѣ.

Государственная сберегательная касса при Алексѣевскомъ Казначействѣ.

Сберегательная касса при Благовѣщенской почтово-телегр. конторѣ и ссудо-сберегательная касса чиновъ гражд. управл. Амурской области.

Общественное благоустройство. Въ 1912 году въ Амурской области считалось разнаго рода строеній около 112.000. Въ этомъ числѣ въ г. Благовѣщенскѣ было:

Церквей 14, костеловъ 1, молелень: еврейскихъ 1, магометанскихъ 1 и сектантскихъ 3, домовъ и флигелей болѣе 11.750, амбаровъ, конюшенъ, подваловъ, навѣсовъ, сараевъ, сѣноваловъ, погребовъ, завозенъ и проч. 5.500, торговыхъ бань 18, мельницъ 9, магазиновъ и лавокъ 698, городскихъ лавокъ 250, лѣос-

ницъ 9, кузницъ 97, печей кирпиче-обжигательныхъ 41, фабрикъ, заводовъ и мастерскихъ 144.

Въ г. Зеѣ было: церквей православныхъ 1, магометанская мо лельня 1, деревянныхъ домовъ и флигелей: казенныхъ 4, частныхъ 894, амбаровъ, конюшенъ, подваловъ, навѣсовъ, сараевъ, сѣноваловъ, погребовъ, завозенъ и пр. 1138, торговыхъ банъ 4, магазиновъ и лавокъ 64, лѣсопилокъ 1, кузницъ 6, печей кирпиче-обжигательныхъ 4, заводовъ 9. О новомъ городѣ—**Алексѣевскѣ**—свѣдѣній пока еще не получено.

Дороги. Всѣ пути Амурской области какъ важнѣйшіе, такъ и второстепенные, по типу исключительно грунтовые. Шоссейныя дороги, несмотря на крайнюю заболоченность области—отсутствуютъ совершенно. По назначенію своему дороги подраздѣляются на двѣ категоріи: почтовыя и проселочныя.

Почтовыя дороги. Важнѣйшими путями области, по которымъ происходитъ наибольшее передвиженіе, какъ почтовое, такъ и грузо-пассажирское—являются: а) сквозной почтовый трактъ между Благовѣщенскомъ и Хабаровскомъ (Амурская колесная дорога); б) зимній вьючный трактъ между Благовѣщенскомъ и хуторомъ Покровкой (на границѣ Забайкальской области), отъ хутора Покровки идущей до Срѣтенска и в) колесный почтовый трактъ между ст. Черняевой и гор. Зеей.

1. Почтовый трактъ Благовѣщенскъ—Хабаровскъ или Амурская колесная дорога, общимъ протяженіемъ 754 версты, обслуживаетъ область во всѣ времена года, за неключеніемъ періодовъ весенняго и осенняго ледоходовъ, когда сквозное движеніе прекращается вслѣдствіе отсутствія мостовъ черезъ рѣку Зею у г. Благовѣщенска и р. Амуръ у г. Хабаровска. Направленіе этого тракта, пересѣкающаго у г. Благовѣщенска наиболѣе заселенный зазейскій районъ, слѣдующее: отъ перевоза черезъ р. Зею у г. Благовѣщенска трактъ направляется черезъ хуторъ Волковскій на деревни Толстовку, Тамбовку, Ильинское, Ново-Александровское, Михайловское, на Райчиху и черезъ хутора Гомелевку и Аркадіе-Семеновское на Пашково. Для переправы черезъ р. Бурею имѣется паромная переправа. Отъ хутора Пашковскаго дорога направляется къ станицѣ Радде, откуда черезъ хребты Малаго Хингана проходитъ на Хабаровскъ. Часть этого пути отъ ст. Луговской до г. Хабаровска на протяженіи 92 верстъ проходитъ по территоріи Приморской области. Остальная часть пути на протяженіи 662 верстъ пролегаетъ по территоріи Амурской области.

2. Почтовый трактъ отъ границы Забайкальской области (казачій хуторъ Покровка) до г. Благовѣщенска, общимъ протяженіемъ 899 верстъ, отъ хутора Покровки до ст. Буссевской представляетъ вьючную тропу, пригодную лишь для перевозки легкой почты.

3. Почтовый трактъ между г. Зеей и станицей Черняево, общимъ протяженіемъ 153 версты, законченъ постройкой въ 1908 году по типу переселенческихъ дорогъ. Этотъ трактъ, сокращая путь изъ Европейской Россіи до г. Зеи на 888 верстъ, имѣетъ важное значеніе не только для переселенцевъ но и въ жизни всего района. Движеніе по этому пути какъ почтовое, такъ и грузовое происходитъ, главнымъ образомъ, въ зимнее время, такъ какъ зимой этотъ путь представляетъ кратчайшее и удобное сообщеніе г. Зеи и расположенныхъ вблизи пріисковъ съ Благовѣщенскомъ и Срѣтенскомъ.

Проселочныя дороги Амурской области подраздѣляются на слѣдующія категоріи въ отношеніи территоріи, по которой онѣ пролегаютъ, и средствъ, затрачиваемыхъ на ихъ устройство и исправленіе: 1) пролегающія по территоріи заселенной и вновь-заселяемой крестьянами; 2) по территоріи Амурскаго ка-

зачьяго войска: 3) по казеннымъ землямъ и 4) устроенныя на средства частныхъ лицъ и К° для сообщенія съ золотоносными районами области.

Сообщеніе между казачьими станицами и хуторами, расположенными, большею частью, по берегу р. Амура, совершается по почтовому тракту, проходящему вдоль р. Амура.

Что касается обширныхъ горно-полицейскихъ округовъ и золотоносныхъ районовъ области, то въ нихъ, за самымъ незначительнымъ исключеніемъ, совершенно отсутствуютъ сколько-нибудь благоустроенные пути сообщенія, кромѣ существующаго въ Джалиндинскомъ районѣ частнаго тракта, Джалинды (Рейново) на Амурѣ до пріисковъ въ верховьяхъ Уркана, устроеннаго Верхне-Амурской Золотопромышленной Компаніей; трактъ хорошо содержится и удобенъ для проѣзда во всякое время года.

Грунтовыя дороги, болѣе или менѣе доступныя для проѣзда по нимъ въ лѣтнее время, имѣются только въ Зейско-Буреинскомъ районѣ и вдоль р. Амура. Въ Зейско-Буреинскомъ районѣ дороги представляютъ сѣть, соединяющую между собою населенные пункты района и эти послѣдніе съ г. Благовѣщенскомъ. Вдоль р. Зеи онѣ доходятъ по правому берегу до дер. Бордагонъ, по лѣвому—до сел. Мазаново. Дорога вдоль р. Архары соединяетъ расположенныя по ней селенія съ трактомъ, идущимъ по лѣвому берегу р. Амура.

Съ началомъ весенней распутицы сухопутное сообщеніе въ области прекращается совершенно, кромѣ колеснаго тракта между г.г. Благовѣщенскомъ и Хабаровскомъ.

Переправы. Правильныя переправы въ лѣтнее время устраиваются и дѣйствуютъ, согласно особой таксы, у г. Благовѣщенска—черезъ р.р. Амуръ и Зею черезъ послѣднюю также въ г. Зеѣ и черезъ рѣку Уркунъ на трактѣ Черняево—Зея, невдалекѣ отъ Уркунской почтовой станціи.

Амурская колесная дорога. Почтовый трактъ, называемый Амурская колесная дорога, начинается отъ г. Хабаровска и проходитъ до ст. Луговская, по территоріи Приморской области, на протяженіи 92-хъ верстъ.

Далѣе отъ ст. Луговской до г. Благовѣщенска почтовый трактъ пролегаетъ къ слѣдующимъ станціямъ, означающимъ его направленіе: Луговская—Чурки—Биджанъ—Сугара—Радде—Пашково · Аркадіе-Семеновское—Гомелевка—Райчиха—Михайловское—Ново-Александровское—Тамбовка—Толстовка—Благовѣщенскъ.

Амурская жел. дорога находится въ періодѣ постройки, причемъ по Западной ея части открыто уже временное движеніе, до г. Благовѣщенска. На слѣдующихъ станціяхъ Амурск. ж. д. открытъ пріемъ внутреннихъ телеграммъ: Куенга, Сѣтга, Бушулей, Зилово, Ксеніевская, Могоча, Тантугары, Часовинская и Амазаръ (всѣ Забайк. обл.), Ерофей Павловичъ, Уруша, Рейново, Керакъ и Рухлово (всѣ Ам. обл.).

Водные пути сообщенія. Судоходство на Амурскомъ бассейнѣ производится, главнымъ образомъ, по рѣкамъ: Шилкѣ, Амуру, Зеѣ и Сунгари.

Почтово-пассажирское сообщеніе на Амурскомъ бассейнѣ совершается по 2-мъ линіямъ: а) Срѣтенскъ—Николаевъ и б) Благовѣщенскъ—Зея: первая линія обслуживается судами Амурскаго Общества Пароходства и Торговли при правительственной субсидіи въ 250.000 руб., а вторая—2-мя пароходами опеки наслѣдниковъ Благовѣщенскаго купца Н. Н. Мальцева.

Благовѣщенская таможня образована въ 1909 г. взамѣнъ таможенной заставы и дѣятельность ея выражается въ слѣдующей регистраціи:

I. По заграничному привозу и вывозу:

Прибыло судовъ	342
Привезено товаровъ на сумму . . .	4.713.474 руб.
Отошло пароходовъ	334
Вывезено товаровъ на сумму	313.978 руб.

II. По внутреннему плаванію (каботажъ):

Прибыло пароходовъ	1396
Отпущено пароходовъ	1420

Народное здравіе и общественное призрѣніе. Гражданскій врачебный персоналъ Амурской области состоитъ изъ 45 врачей и 5 женщинъ-врачей, а именно: Областного Врачебнаго Инспектора, 2-хъ сверхштатныхъ врачей при Врачебномъ Управленіи, 1-го уѣзднаго врача, 1-го городового врача въ г. Благовѣщенскѣ, 2-хъ сельскихъ врачей въ Амурскомъ уѣздѣ, 3-хъ городскихъ врачей (2-хъ въ г. Благовѣщенскѣ и 1-го въ г. Зеѣ, 1-го санитарнаго врача, 2-хъ при учебныхъ заведеніяхъ въ г. Благовѣщенскѣ, 10 желѣзнодорожныхъ, 1-го тюремнаго врача тамъ-же, 5-ти больничныхъ (не земскихъ) тамъ-же, 8-ми переселенческаго управленія, 2-хъ на золотыхъ пріискахъ въ Зейскомъ горномъ округѣ и 7-ми вольнопрактикующихъ въ г. Благовѣщенскѣ, фельдшеровъ 123, фельдшерицъ 6, акушерокъ и повивальныхъ бабокъ 40, зубныхъ врачей 7, дантистовъ 3 и фармацевтовъ 29.

Для оказанія стаціонарной врачебной помощи населенію въ Амурской области функціонировало 57 лечебныхъ заведеній съ 799 кроватями.

Въ Амурскомъ уѣздѣ функціонируютъ 4 сельскія лечебницы на 10 кроватей каждая и 10 пріемныхъ покоевъ. Въ этомъ же уѣздѣ дѣйствовали 4 больницы переселенческаго управленія. Въ Зейскомъ горномъ округѣ на золотыхъ пріискахъ функціонировали 4 больницы и 6 пріемныхъ покоевъ, всего имѣющихъ 75 кроватей. Въ Буреинскомъ горномъ округѣ функціонировали 4 больницы. Въ Амурскомъ горномъ округѣ—1 пріемный покой на 10 кроватей и 3 больницы. Аптекъ было тринадцать.

Ветеринарный персоналъ Амурской области состоитъ изъ ветеринарнаго инспектора, 19 командированныхъ Мин. Вн. Дѣлъ ветеринарныхъ врачей, одного окружнаго ветеринара, четырехъ пунктовыхъ и одного городского, пяти пунктовыхъ ветеринарныхъ фельдшеровъ и пяти фельдшеровъ для сельскаго населенія.

Народное образованіе. Число учебныхъ заведеній въ области 275, въ томъ числѣ: въ гор. Благовѣщенскѣ 42, въ г. Зеѣ 2, въ округѣ Амурскаго казачьяго войска 65, въ Амурскомъ уѣздѣ 165 и въ горно-полицейскихъ округахъ 5.

Среднихъ учебныхъ заведеній въ области 5: мужская гимназія, Алексѣевская женская гимназія, реальное училище, духовная семинарія и женское епархіальное училище; всѣ они находятся въ г. Благовѣщенскѣ. Прочія заведенія относятся къ разряду низшихъ учебныхъ заведеній. Всѣхъ учащихся было 22.742 душ. об. пола.

Существующее въ г. Благовѣщенскѣ Общество попеченія о начальномъ народномъ образованіи, согласно уставу, содѣйствуетъ распространенію народнаго образованія въ области. Въ отчетномъ году общество содержало реальное училище.

Библіотеки. За исключеніемъ небольшихъ библіотекъ при сельскихъ школахъ и городскихъ училищахъ, въ области въ настоящее время существуетъ крупныхъ библіотекъ—6, а именно: при духовной семинаріи, при мужской и

женской гимназіяхъ, при общественномъ собраніи, городская публичная библіотека и при безплатной народной читальнѣ въ Благовѣщенскѣ.

Въ г. Благовѣщенскѣ имѣется музей, начало которому было положено въ 1891 г.

Музей заключаетъ въ себѣ отдѣлы: естественно-историческій, археологическій, этнографическій, промышленный, сельско-хозяйственный и общеобразовательный, съ библіотекой сочиненій о Сибири и особый отдѣлъ книгъ, касающихся сельскаго хозяйства и его отраслей. Съ 1909 года музей находится въ вѣдѣніи Амурскаго отдѣла общества изученія Сибири.

Періодическія изданія. Въ Благовѣщенскѣ выходили слѣдующія періодическія изданія: „Благовѣщенскія Епархіальныя Вѣдомости", „Амурскій Піонеръ", „Эхо", „Амурскій Листокъ", „Благовѣщенское Утро" и „Зернышко" (журналъ).

Бухара.

(Бухарское ханство).

Бухара (Бохара), расположенная въ бассейнѣ р. Аму-Дарьи, между областями Русскаго Туркестана и землями Афганистана, занимаетъ пространство около 218 тысячъ квадр. верстъ и состоитъ подъ протекторатомъ Россіи. Границы Бухары составляютъ: на сѣверѣ—Ферганская обл., Самаркандская обл. и Аму-Дарьинскій Отдѣлъ Сыръ-Дарьинской обл., на югѣ—Закаспійская область и Афганистанъ, на западѣ—Закаспійская область и Хивинскія владѣнія, на востокѣ—Ферганская область (русскій Памиръ) и Афганистанъ.

Поверхность Бухары можетъ быть раздѣлена по направленію Нурата-Хатырчи-Карта-Келифъ—на двѣ, совершенно различныя по характеру мѣстности, части: западную и восточную. Первая представляетъ собою обширную степную равнину, покрытую мѣстами солончаками и сыпучими песками, почти непригодную для осѣдлой и мало годную даже для кочевой жизни; исключеніемъ являются только оазисы, расположенные въ низовьяхъ рр. Зеравшана, Аму-Дарьи и Кашка-Дарьи съ ея притокомъ Гузаръ-Дарья. Вторая часть, т. е. восточная, представляетъ, наоборотъ, рядъ горныхъ хребтовъ, достигающихъ мѣстами значительной высоты; наибольшимъ изъ горныхъ хребтовъ считается Гиссарскій, служащій продолженіемъ Алайскаго хребта и раздѣляющій собою бассейны рр. Зеравшана и Кашка-Дарьи и отъ таковыхъ же р. Аму-Дарьи и ея притоковъ: Сурханъ, Кафирниганъ и Вахиша. Изъ наиболѣе извѣстныхъ перевалъ въ Гиссарскій хребетъ слѣдуетъ назвать перевалъ Мура, лежащій на высотѣ около 12 тысячъ футъ надъ уровнемъ моря и ведущій къ озеру Искандеръ-Куль. Изъ другихъ горныхъ хребтовъ нельзя не отмѣтить хребетъ Петра Великаго, достигающій 20.000 футъ.

Орошеніе. Всѣ рѣки Бухары относятся къ бассейну р. Аму-Дарьи, образующейся изъ сліянія рр. Вахиша и Пянджа, достигающей въ этомъ мѣстѣ ширины почти въ 1 версту и вполнѣ судоходной (глубина до 6 футъ). Главнѣйшіе правые притоки ея: Сурханъ и Кафирниганъ; изъ другихъ, болѣе или менѣе значительныхъ, рѣкъ можно упомянуть о рр. Зеравшанѣ и Кашка-Дарьѣ, Ширабатъ-Дарьѣ, вовсе не судоходныхъ, но имѣющихъ громадное значеніе для орошенія, безъ котораго здѣсь совершенно немыслимо земледѣліе, служащее

основнымъ и главнымъ промысломъ мѣстнаго населенія, источникомъ его благосостоянія. Количество атмосферныхъ осадковъ въ Бухарѣ весьма незначительно и распредѣлено крайне неравномѣрно.

Климатъ Бухары, хотя въ общемъ континентальный и сухой, но неодинаковъ въ обѣихъ частяхъ ея, въ зависимости отъ орографіи, топографіи мѣстности и географическаго положенія (между 35° и 41° сѣв. широты). Въ равнинной части лѣто сухое и жаркое, зима суровая и короткая (морозы достигаютъ иногда около первыхъ чиселъ декабря —30° Цельзія). Иногда выпадаетъ снѣгъ, держится недолго; въ февралѣ снѣгъ быстро стаиваетъ и начинаются дожди, появляются грязь, но бываютъ зимы почти безъ снѣга и наоборотъ выпадаютъ дожди; весна продолжается до конца апрѣля, а затѣмъ растительность выжигается палящими лучами солнца, источники воды высыхаютъ и степныя пространства пріобрѣтаютъ характеръ совершенно безлюдной пустыни. Въ восточной же части Бухары, въ болѣе низкихъ ея мѣстахъ (2500—8500 ф. надъ ур. моря), лѣто теплое, довольно жаркое, зима суровая, продолжающаяся около $3^1/_2$—4 мѣсяцевъ; снѣгъ выпадаетъ въ октябрѣ, держится до конца марта, морозы доходятъ до—37° Ц.; въ мѣстностяхъ, лежащихъ на высотѣ 9—20 тысячъ футъ, климатъ болѣе суровый, морозы достигаютъ до—40° Ц. съ глубокими снѣгами, выпадающими въ сентябрѣ и лежащими чуть не до іюня, когда наступаетъ непродолжительное и дождливое лѣто. Нельзя не отмѣтить здѣсь, что Бухара находится подъ вліяніемъ сѣв.-восточныхъ и юго-западныхъ вѣтровъ, съ горячими песчаными бурями (*барханы*), вредно отзывающимися на здоровьѣ людей и животныхъ, а равно и на культурѣ растеній и, главнымъ образомъ, хлопка. Такія климатическія условія вызываютъ различныя болѣзни, между которыми наиболѣе частыми и распространенными являются злокачественныя лихорадки, дизентеріи, сарговская болѣзнь, болѣзни глазъ, рожа (нарывы на тѣлѣ) и др. Изъ растеній назовемъ слѣдующія: хорошія травы, а изъ древесныхъ породъ—арча, тутовое дерево, чинаръ, тополь, карагачъ, джида, ива, камышъ, яблоня, грецкій орѣхъ, боярышникъ, дикій абрикосъ, фисташка, миндаль, катранга, вишня, ягода; въ степяхъ же саксаулъ и почти вездѣ—„колючка", идущая на топливо. Что касается животнаго царства Бухары, то въ этомъ отношеніи она имѣетъ много общаго съ сосѣдними Памиромъ и Закаспійской областью.

Населеніе Бухары, распредѣленное по ея площади крайне неравномѣрно, вслѣдствіе трудности регистраціи совершенно не поддается точному подсчету во всякомъ случаѣ,—оно не менѣе $2^1/_2$ милліона душъ и дѣлится, по этнографическому составу на двѣ группы народностей: тюркскаго (магометане-сунниты) и иранскаго (шіиты) племенъ; къ первымъ принадлежатъ: узбеки, туркмены киргизы; ко вторымъ относятся: таджики. Въ Бухарѣ много и другихъ народностей: афганцы, евреи, индусы, арабы, персы, армяне и т. д. Къ осѣдлой части населенія надо отнести: узбековъ, таджиковъ, сартовъ, евреевъ, персовъ, армянъ, афганцевъ; къ кочевникамъ принадлежатъ: часть узбековъ, горные таджики часть туркменъ и киргизы.

Земледѣліе для населенія равнинной части Бухары, какъ скотоводство въ восточной—горной части, составляетъ главный источникъ его благосостоянія тѣмъ болѣе что и почва—лессовидная глина и супесчаный лессъ—вполнѣ тому благопріятствуетъ, давая хорошіе урожаи при удовлетворительномъ орошеніи, земель. Культивируются слѣдующія полевыя растенія: пшеница, ячмень, просо, рисъ, бобовыя породы, джугара, люцерна, кунжутъ, ленъ, конопля, макъ, марена и, наконецъ, *хлопокъ* (главнымъ образомъ, *бухарскій*), котораго засѣвается больше всего. Въ настоящее время, въ смыслѣ примѣненія искусственнаго орошенія

земель, пригодныхъ для земледѣлія, культурными можно считать не болѣе 20% всего количества десятинъ, тогда какъ при избыткѣ воды можно было бы использовать земли полностью.

Скотоводство, служащее основнымъ источникомъ благосостоянія кочеваго населенія, также не поддается регистраціи и потому затруднительно опредѣлить точныя цифры головъ скота и доходовъ съ этого важнаго промысла. Приблизительно можно считать слѣдующія количества: верблюдовъ не менѣе 200.000 головъ, яшаковъ около 100.000 головъ, барановъ и козъ около 6.000.000 гол., лошадей свыше 180.000 и крупнаго рогатаго скота не менѣе 500.000 головъ. Въ горной части Бухары роскошныя пастбища даютъ возможность имѣть громадныя стада всякаго рода скота и сбывать продукты скотоводства въ крупныхъ размѣрахъ. шерсти вывозится по Закаспійской ж. д. не менѣе, какъ на 700 тысячъ рублей, кожъ разныхъ на 300 тыс. руб. и каракуля на 1 милл. рублей. Въ западной—равнинной части Бухарскаго ханства осѣдлое населеніе, группирующееся въ оазисахъ, скота разводится сравнительно немного и лишь кочевники-туркмены: киргизы и узбеки, разводить значительныя стада верблюдовъ и каракульскихъ овецъ (въ мѣст. Кара-Куль, въ степи Урта-Чуль).

Шелководство, хотя и падаетъ сравнительно съ прошлымъ, но все же доставляетъ населенію приличный доходъ; коконовъ добывается не менѣе 10000 пудовъ

Промышленность въ ханствѣ имѣетъ кустарный характеръ и продукты ея вывозятся за предѣлы Бухары въ незначительныхъ размѣрахъ, поступая на мѣстные рынки для потребностей населенія; здѣсь, прежде всего, надо указать на хлопчато-бумажныя издѣлія, получаемыя на станкахъ примитивнаго устройства: изъ хлопка выдѣлываются разныя ткани -алача, бязь, дака, каляма и др.; изъ шелка—аласъ, адрясъ, бечарясъ, бикабасъ; шерсть идетъ на войлоки ковры, сукна и т. д.; затѣмъ назовемъ еще слѣдующіе предметы кустарной промышленности: чеканка по мѣди, обувь (ичиги), глиняная посуда, арбы, халаты, сѣдла, ножи, лемехи, котьмени, джины для очистки хлопка, конфекты (смѣсь бараньяго сала съ сахаромъ), льняное и кунджутное масла, вырабатываемыя на маслабойныхъ заводикахъ самаго первобытнаго устройства. Всѣ эти кустарные промыслы, главнымъ образомъ, сосредоточены въ г. Каршн.

Ископаемыя богатства въ Бухарѣ довольно значительны. Такъ, напримѣръ, имѣются: **Мѣдь**—на прав. бер. р. Аму-Дарья (Пенджъ), въ 2 верст. ниже кишлака Ишогита, и въ Ширабадскомъ бекствѣ, недалеко отъ родника Шакарлыкъ-Астанъ. **Свинецъ** -въ горахъ Куйтынъ-тау, въ 44 верст. отъ г. Келифа, и близъ сел. Чинаръ по р. Аму-Дарьѣ. **Желѣзо**—по южн. склону горы Байсунъ-тау (сел. Авлятъ) по р. Аму-Дарьѣ (прав. прит. Ванчъ и лѣвой Мукъ-су). **Золото**—по р. Аму-Дарья (ниже устья Кафирнигана), по прит. Сафетъ-Дарья (въ 6 верст. отъ кишлака Шугно, въ верховьяхъ прав. притока Аму Дарьи—Ягъ-су (кишлакъ Тальбаръ), въ верховьяхъ лѣваго притока той-же рѣки Мазаръ-Су, по р. р. Оби-Санги-Херговъ, Табн-Дара, Мукъ-Су, Вахшъ, Кокъ-Су, Оби-Равноу и др. **Соль**—въ озерахъ: Тарханъ-Куль, Тарханъ-Саятъ, по р. Аму-Дарьѣ (въ урочищахъ Лялимъ-Канъ, Карикань), въ долинѣ р. Чакъ-Чакъ, близъ кишлака Башъ-хуръ (**Розовая соль**), по р. Кафирнигань-Дарья, въ 25 вер. отъ г. Келифа (по р. Ходжа-и-Канъ), въ мѣстности Сары-Намакъ (**Желтая Соль**)—по лѣвому. бер. р. Вахшъ, въ горѣ Ходжа-Мумынъ, близъ Мачи (соляныя копи Кони-Ругань въ горахъ) и т. д. **Уголь**—гора Байсунъ-тау, въ долинѣ Су-Кайты (15 вер. отъ ст. Кермине **Нефть** -близъ сел. Санъ-Миля Гиссар. бекства. (кишл. Шильмакъ), въ 24 верст. отъ г. Ширабада (родникъ Шакарлыкъ-Астана). **Сѣра**—тамъ же (у Мазара-Ходжа-Ипакъ), въ 20 вер. отъ г. Келифу (Куги-Тангъ), около оврага Джитымъ-Кудукъ

и др. **Цвѣтные камни** (Рубиновыя Копи)—въ 38 вер. отъ г. Баръ-Пянджъ по р. Аму-Дарьѣ. (**Минеральные источники**—(преимущественно горячіе сѣрные)—по р. Аму-Дарья (близъ сел. Чильоръ, кипл. Оби-Гармъ, Гармъ-Чашма и др.

Пути сообщенія. Въ предѣлахъ Бухары проходитъ около 350 верстъ Закаспійская ж. д.; пароходство по р. Аму-Дарьѣ между Керки, Чарджуемъ и Петро-Александровскомъ незначительно; по перевозкѣ грузовъподспорьемъ служатъ туземныя лодки (каюки), предвигающіяся по теченію на веслахъ, а вверхъ по рѣкѣ бичевой; грузоподъемность ихъ отъ 400 до 1000 пудовъ; колесное сообщеніе производится на арбахъ; караваны на верблюдахъ, а по горнымъ проходамъ вьюкомъ на ослахъ и лошадяхъ. Изъ Бухары идутъ слѣдующія дороги: въ Карши, Гузаръ, Денау, Гиссаръ на Бальджуанъ—612 вер.; въ Карши, Ходжа, Салехъ на Балхъ—300 верстъ; въ Керки, Андхой на Меймене—530 вер, въ Карши, Джамъ на Самаркандъ—143 версты; черезъ Аму-Дарью существуютъ переправы у Келифа, Чушка-Гузара и Ширъ-Абада, ведущія въ Балхъ и Кабулъ.

Торговля въ Бухарѣ очень оживлена и хотя, по отсутствію регистраціи и статистики, и очень трудно дать точныя данныя о размѣрѣ ея общихъ оборотовъ, но, пользуясь данными жел. дор. и другими частными свѣдѣніями, надо считать эти обороты отъ 50 до 60 милліоновъ рублей. Наиболѣе крупными торговыми центрами слѣдуетъ считать гг. **Бухару, Карши и Чарджуй** Торговлю Бухара ведетъ, какъ съ Евр. Россіей, такъ и съ Индіей, Афганистаномъ и Персіей. Денежной единицей служитъ **тенга** (серебряная), на наши деньги 20 коп., затѣмъ **тилля** (золотая), равная нашимъ 3 р. 80 коп. и **пуля** (мѣдная)=¼ коп. Изъ другихъ, болѣе или менѣе оживленныхъ, населенныхъ пунктовъ нельзя не отмѣтить: **Кара-Куль, Нов. Бухара** (резиденція Русскаго Политическаго Агента), **Кермине** (Любимое мѣстопребыванія Эмира Бухарскаго), **Зіатданъ** (торговля лошадьми и хлопокъ), Келифъ, Керки, Гузаръ, Термедъ и Ширабадъ.

Народное образованіе въ Бухарскомъ ханствѣ находится исключительно въ рукахъ мусульманскаго духовенства, причемъ казна никакихъ средствъ на этотъ предметъ не отпускаетъ и таковыя пополняются только изъ частныхъ источниковъ. Высшія школы называются *медрессе* а низшія — *мактаба* послѣднія имѣются въ каждомъ населенномъ пунктѣ Бухары.

Въ административномъ отношеніи Бухара дѣлится на части, называемыя бекствами (управляются беками), которыя дѣлятся, въ свою очередь, на амлякдарства. Эмиръ является управителемъ неограниченнымъ, имѣя при себѣ нѣсколько приближенныхъ высшихъ чиновъ, вѣдающихъ отдѣльными отраслями управленія (**Казы-Келянъ, Кушъ-беги** и др.).

Съ 1885 года въ Бухарѣ учреждено Россійское политическое агенство. На обязанности Агента лежатъ между прочимъ, и функціи мировыхъ судей по отношенію проживающихъ въ предѣлахъ ханства русскихъ подданныхъ.

Енисейская губернія.

Енисейская губернія представляетъ собою единственную въ Россійской Имперіи губернію, въ которой сѣверныя и южныя границы совпадаютъ съ государственными границами. Самая сѣверная оконечность Енисейской губ.—мысъ „**Челюскинъ**“ на Таймырскомъ полуостровѣ (77° 38′ сѣв. шир. и 73° 42′ вост. долг.); самая южная—пересѣченіе р. Енисея съ южной границей губерніи (51° 45′ сѣв. шир. и 61° 44′ вост. долг.); самая западная—мысъ „**Дровяной**“ на Тазовскомъ полуостровѣ (71° 53′ сѣв. шир. и 44° 30′ вост. долг.); самая восточ-

ная — устьѣ р. **Анабары** (72° 53′ сѣв. шир. и 85° 42″ вост. долг).. Наибольшее протяженіе съ сѣвера на югъ (по линіи большого круга между указанными пунктами) — 2738 верстъ, а съ запада на востокъ—1281 верста.

Площадь Енисейской губерніи достигаетъ до 2.233.929,5 кв. верстъ, въ въ томъ числѣ: площадь Красноярскаго уѣзда —19.024,0 кв. в., Ачинскаго уѣзда—51.071.0 кв. в.; Енисейскаго уѣзда — 381.303.7 кв. в.,Канскаго уѣзда—70.962,7 кв. в.; Минусинскаго уѣзда — 79.571.1 кв. в., Туруханскаго края — 1.609.824,2 кв. в. и Усинскаго пограничнаго округа -19.172,0 кв. верстъ.

Поверхность губерніи составляетъ горныя цѣпи и степныя пространства (въ Минусинскомъ уѣздѣ) и низменныя тундры (въ Туруханскомъ краѣ). Горные хребты, пересѣкающіе губернію въ разныхъ направленіяхъ, обусловливаютъ и общую покатость ея къ сѣверу. Другая покатость съ востока на западъ обозначается направленіемъ трехъ Тунгузокъ, главныхъ притоковъ Енисея. Изъ хребтовъ самый значительный—Саянскій въ Минусинскомъ уѣздѣ, составляющій какъ бы продолженіе Алтайской горной возвышенности; въ связи съ нимъ тянется на сѣверъ Кузнецкій Алатау; изъ горныхъ кряжей на западной сторонѣ Енисея замѣчателенъ еще Кемчугскій.

Между равнинами, занимающими въ губерніи обширное пространство, первое мѣсто принадлежитъ: на сѣверѣ тундрамъ Туруханскаго края, а на югѣ — степямъ. Самая большая тундра къ востоку отъ р. Енисея — Большая Низовая; самыя обширныя степи находятся въ Минусинскомъ уѣздѣ къ западу отъ Енисея и извѣстна подъ именемъ „Сагайской" по лѣвую сторону рѣки Абакана и „Абаканской" по правую сторону этой рѣки.

Орошеніе. Губернія преимущественно орошается обширною рѣчною системою Енисея, протекающаго по всей ея длинѣ съ юга на сѣверъ и впадающаго въ Ледовитое море. Енисей беретъ начало въ предѣлахъ Китайской имперіи, въ Хонтатскомъ хребтѣ и носитъ сперва названіе Хуа-Кема, а потомъ Да-Кема (т. е. Большого Кема.) Близъ границы губерніи Енисей принимаетъ съ лѣвой стороны рѣку Кемчикъ и, вслѣдъ затѣмъ, въ урочищѣ Кемь-Кемчикъ прорывается черезъ Саянскій хребетъ; отсюда рѣка носитъ названіе Енисея и течетъ по странѣ весьма гористой, вслѣдствіе чего, въ руслѣ рѣки образуется множество пороговъ, изъ коихъ важнѣйшіе: Большой, Дѣдушкинъ, Березовый, Ажинскій и Манскій. Преобладающее направленіе Енисея — съ юга на сѣверъ до сліянія его съ Верхнею Тунгузкою, отсюда онъ поворачиваетъ на западъ, но вскорѣ опять возвращается къ общему направленію на сѣверъ, причемъ Енисей постепенно расширяется, достигая передъ устьемъ мѣстами 60 верстъ.

Главными притоками Енисея считаются съ правой стороны: Ангара, Подкаменная и Нижняя Тунгузка; а съ лѣвой стороны Енисей принимаетъ въ себя рѣки менѣе значительныя по длинѣ; изъ числа ихъ стоитъ упомянуть объ Абаканѣ и Турухаиѣ.

Абаканъ беретъ начало въ Томской губерніи изъ Абаканскихъ горъ, служащихъ водораздѣломъ этой рѣки съ притоками Телецкаго озера. Онъ орошаетъ западную часть Минусинскаго уѣзда; длина теченія Абакана простирается до 400 верстъ. Турухаиъ течетъ по тундрамъ и вливается въ Енисей подъ 65° 50′ сѣв. шир. Изъ рѣкъ впадающихъ въ Ледовитое море, замѣчательны: Анабара, Хатанга и Тазъ; первая 1000 верстъ, вторая имѣетъ болѣе 1000 верстъ и третья около 700 верстъ.

Кромѣ означенныхъ рѣкъ, губернію орошаютъ еще рѣки системы Оби изъ которыхъ самыя большія — Чулымъ и Кеть.

Климатъ Енисейской губерніи, несмотря на все разнообразіе ея топогра-

ническаго положенія, вполнѣ **континентальный** (материковый: лѣто болѣе или менѣе влажное и знойное, зима — сухая и холодная) и въ общемъ **суровый**. Весна и осень очень короткія. Большое вліяніе на климатъ губерніи оказываютъ: **Саянскій хребетъ** на югѣ и на сѣверѣ **открытая низменная покатость у береговъ сѣвернаго Ледовитаго океана.**

Самый холодный мѣсяцъ въ году—январь и самый жаркій — іюль.

Почва. До настоящаго времени не собраны матеріалы для научнаго опредѣленія типовъ мѣстныхъ почвъ, необходимые для классификаціи послѣднихъ и сравнительной ихъ оцѣнки, но преобладающими почвами въ губерніи являются подзолистые суглинки и супески.

Черноземъ, деградированные черноземы и черноземновидныя почвы занимаютъ второе по обширности мѣсто; располагаются онѣ въ южной части Ачинскаго уѣзда, въ средней—вдоль линіи желѣзной дороги—Канскаго уѣзда, въ Минусинскомъ уѣздѣ—(Новосѣловской волости) и по правой сторонѣ Енисея.

Почвы каштановыя имѣются лишь въ степной части Минусинскаго уѣзда причемъ чередуются здѣсь съ солонцами.

Карбонатныхъ почвъ, какъ и болотъ, въ описываемой части Енисейской губерніи весьма немного.

Тундровыя (высоко-горныя) почвы въ южной полосѣ Енисейской губ. можно встрѣтить только въ сѣверной горной части Минусинскаго уѣзда, по границамъ съ Канскимъ уѣздомъ, въ верховьяхъ р. Маны, Кана и Казыра.

Населеніе.

Къ 1 января 1913 года въ Енисейской губерніи числилось 562.310 мужчинъ и 513.871 женщина, а всего 1.076.181 человѣкъ.

Распредѣленіе жителей по городамъ и уѣздамъ, представляется въ слѣдующемъ видѣ:

а) По городамъ.

	мужск.	женск.	обоего пола.
Красноярскѣ	42385	34655	77040
Енисейскѣ	5588	5644	11232
Канскѣ	9040	8226	17266
Ачинскѣ	7810	5467	13277
Минусинскѣ	7993	7648	15641
Туруханскѣ	108	113	221
ИТОГО	72924	61753	134677

б) По уѣздамъ:

Красноярскомъ	60253	53383	113636
Енисейскомъ	34756	28627	63383
Канскомъ	136773	126406	263179
Ачинскомъ	107910	100730	208640
Минусинскомъ	136772	130253	267025
Туруханскомъ край	7568	7531	15099
Усинскомъ пограничномъ округѣ	5354	5188	10542
ИТОГО	489386	452118	941504

Земледѣліе. Главнымъ занятіемъ и источникомъ существованія сельскаго населенія губерніи служитъ земледѣліе, причемъ воздѣлываются, главнымъ образомъ, яровые хлѣба: пшеница, овесъ, ячмень и ярица; изъ озимыхъ хлѣбовъ засѣваются рожь и немного пшеница.

По свойству почвы и климатическимъ условіямъ самыми благопріятными уѣздами для земледѣлія являются: Минусинскій, Канскій и Ачинскій, затѣмъ слѣдуетъ Красноярскій и, наконецъ, — менѣе всего благопріятный для земледѣльческаго хозяйства—Енисейскій уѣздъ.

Площадь посѣва озимыхъ хлѣбовъ въ отчетномъ году простиралась до 133.529¾ дес., площадь же посѣва яровыхъ хлѣбовъ выразилась въ 308.916 десятинахъ.

Въ общемъ, въ отчетномъ году количество сбора зерновыхъ хлѣбовъ и картофеля выражаются слѣдующими данными.

ПО УѢЗДАМЪ.	Озимаго.	Ярового.	Картофеля.
	Четвертей.		
Красноярскому	93291	224101	93458
Енисейскому	38718	72160	21570
Канскому	384035	642976	394687
Ачинскому	149262	225626	121857
Минусинскому	162165	681465	138933
Усинскому погр. округу	102	24685	4197
ИТОГО	827573 / 2698586	1871013	774702

Среднія цѣны за пудъ хлѣба были:

Въ уѣздахъ:	Зимою.	Весною.	Лѣтомъ.	Осенью.
Красноярскомъ:	Р. К.	Р. К.	Р. К.	Р. К.
Муки ржаной	„—85	„—85	„—75	„—95
„ пшеничной	1— 5	1— 5	1—„	1—15
Овса	„—40	„—40	„—35	„—40
Енисейскомъ:				
Муки ржаной	1—10	1—06	1— 7	1—13
„ пшеничной	1—45	1—42	1—43	1—48
Овса	„—86	„—94	„—98	„—90
Канскомъ:				
Муки ржаной	„—76	„—80	„—79	„—73
„ пшеничной	1—14	1—20	1—18	1—07
Овса	„—65	„—69	„—83	„—59
Ачинскомъ:				
Муки ржаной	„—80	„—90	„—85	„—50
„ пшеничной	1—„	1—30	1—30	„—90
Овса	„—85	1—„	1—„	„—40
Минусинскомъ:				
Муки ржаной	„—80	„—80	„—80	„—70
„ пшеничной	1—„	1—7	1—05	„—95
Овса	„—80	„—80	„—80	„—55

Усинскомъ округѣ:				
Муки ржаной	„—95	1—25	1—05	„—90
„ пшеничной . . .	1—30	1—70	1—35	1—15
Овса	1—15	1—45	1—45	1—40

Скотоводство является важнѣйшимъ по экономическому значенію занятіемъ сельскаго населенія Енисейской губерніи, послѣ земледѣлія. Какъ вспомогательная отрасль сельскаго хозяйства, оно распространено на территоріи всей губерніи, но, главнымъ образомъ, оно развивается въ южной части ея, преимущественно въ Минусинскомъ уѣздѣ, гдѣ сдѣлалось доходнѣйшей статьей мѣстныхъ хозяевъ; у инородцевъ же оно издавна составляетъ исключительный имъ промыселъ; такое развитіе скотоводства на югѣ губерніи обусловлено выгодными тамъ климатическими условіями, обиліемъ степныхъ пространствъ, дающихъ отличный кормъ для скота лѣтомъ и даже въ зимніе мѣсяцы, вслѣдствіе малоснѣжности зимъ. Южное скотоводство, по своимъ размѣрамъ, далеко не ограничивается удовлетвореніемъ потребностей мѣстнаго домашняго хозяйства; напротивъ, скотомъ снабжаются также и сѣверные округа губерніи, въ особенности поселенія золотыхъ пріисковъ, и торговля съ ними гуртами скота производится въ большихъ размѣрахъ.

Въ отчетномъ году въ Енисейской губерніи насчитывалось 2006581 голова скота, который въ городахъ и уѣздахъ распредѣлялся слѣдующимъ образомъ:

ГОРОДА И УѢЗДЫ.	Лошадей.	Рогатаго скота.	Овецъ.	Свиней.	Козъ.	Мараловъ оленей и верблюдовъ.	Собакъ для ѣзды.
Города: Красноярскъ	5519	2959	575	521	164	—	—
Ачинскъ	1500	1128	120	145	55	—	—
Канскъ	1457	1769	360	418	20	—	—
Енисейскъ	1060	824	34	48	14	—	—
Минусинскъ	1940	2550	1200	250	20	—	—
Туруханскъ	37	48	—	3	—	—	—
Уѣзды: Красноярскій	53342	43717	29148	20563	1382	—	—
Ачинскій	91362	122954	108469	19663	600	—	—
Канскій	120912	113801	114484	57820	2957	—	—
Енисейскій	31404	29772	19685	7506	10	—	—
Минусинскій	191440	245706	426761	18623	5614	—	—
Успенскій погран. округъ	19997	15023	3878	240	560	1454	—
Туруханскій край	1046	915	—	25	—	58000	3 00
ИТОГО въ городахъ . . .	11513	9278	2289	1385	273	—	30
„ въ уѣздахъ . . .	509503	571888	702425	124140	11123	9454	3000

Среди другихъ отраслей сельскаго хозяйства губерніи существуетъ также огородничество и разведеніе овощей на бахчахъ; но бахчевничествомъ занимаются только въ Минусинскомъ уѣздѣ; огородничество же распространено во всѣхъ уѣздахъ, даже до крайнихъ сѣверныхъ предѣловъ Туруханскаго края.

Вспомогательными отраслями сельскаго хозяйства служатъ населенію пчеловодство, рыболовство и звѣроловство.

Пчеловодство среди сельскаго населенія Енисейской губерніи распространено довольно широко. Болѣе детальное распредѣленіе ихъ по уѣздамъ представляется въ слѣдующемъ видѣ:

УѢЗДЫ.	КОЛИЧЕСТВО.					
	Пасѣкъ.			Въ нихъ ульевъ.		
	До 30 ульевъ.	Свыше 30 ульевъ.	ВСЕГО.	Колодныхъ.	Рамочныхъ.	ВСЕГО.
Ачинскій	607	361	968	25349	1291	26640
Енисейскій	171	164	335	11236	1736	12972
Канскій	464	262	730	9204	1258	10462
Красноярскій	197	92	289	6221	275	6496
Минусинскій	604	347	951	17463	1097	18560
По губерніи .	2043	1230	3273	69473	5657	75130

По даннымъ уѣздныхъ исправниковъ, меду и воску добыто по уѣздамъ: Ачинскому—на 4000 р., Енисейскому—на 4762 р. 44 к., Канскому на сумму 12518 р. 10 к., Красноярскому на сумму 5249 р. 80 к. и Минусинскому—на 12944 р., а всего по губерніи на сумму 39474 р. 34 к.

Рыболовствомъ занимаются жители населенныхъ мѣстъ, расположенныхъ по теченію рѣкъ Енисея, Ангары и Чулыма, преимущественно въ сѣверной части Енисейскаго уѣзда и особенно въ Туруханскомъ краѣ. Эта отрасль промышленности дала въ отчетномъ году населенію: Канскаго уѣзда — 14381 руб., Минусинскаго 10313 руб., Енисейскаго 57630 р., Красноярскаго—5526 р. и Ачинскаго—2144 руб.; по Туруханскому краю добыто рыбы на 56960 р.; добыча рыбы въ Усинскомъ пограничномъ округѣ опредѣляется въ 9722 пуд., на сумму 32890 р., а всего по губерніи на 179874 руб.

Звѣроловствомъ занимаются преимущественно жители сѣверной части губерніи, именно въ Енисейскомъ уѣздѣ, въ особенности въ волостяхъ Анциферовской, Пинчугской и Кежемской (край Ангарскій) и въ Туруханскомъ краѣ; среди прочаго населенія губерніи занятіе это не составляетъ особой отрасли промышленности или труда. Въ отчетномъ году было добыто разнаго звѣря какъ то: бѣлки, соболя, лисицы, куницы и проч.: въ Канскомъ уѣздѣ на сумму 17241 руб.: Ачинскомъ—на 1255 р.; Красноярскомъ—на 1676 р. 40 коп.; Минусинскомъ—на 15238 р.; Енисейскомъ—на 46259 руб. 5 коп. Въ Усинскомъ пограничномъ округѣ добыто было разнаго звѣря 49757 штукъ на сумму 41391 р. 60 к., въ томъ числѣ **маральихъ роговъ** на сумму 11908 р. По Туруханскому краю добыто пушнины 45158 штукъ на 238805 руб., всего же по губерніи на сумму 364966 руб. 5 к.

Лѣсоводство. При обиліи лѣсовъ, сбытъ такового, тѣмъ не менѣе, не ве-

Древняя казачья башня съ 2 мангазейскими колоколами въ гор. Туруханскѣ (Енисейской губ.).

(*Изъ коллекціи фот. П. Е. Островскихъ*).

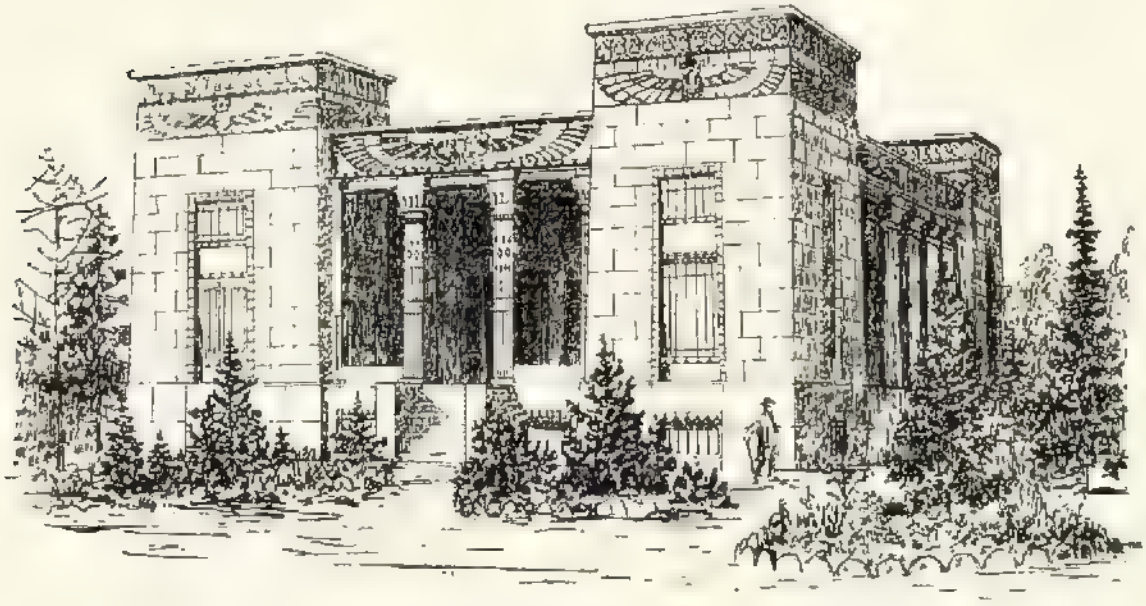

Къ 25-лѣтію Красноярскаго музея.
(Проэктъ новаго зданія).

лик. Всѣ рѣки губерніи текутъ на сѣверъ, почему лѣса, лежащіе въ 20—25 верстахъ на сѣверъ отъ Сибирской ж. д., не эксплоатируются; лѣса же, находящіеся къ югу отъ желѣзной дороги, разрабатываются и населеніе Красноярскаго, Канскаго и Ачинскаго уѣздовъ, живущее невдалекѣ отъ желѣзной дороги и отъ сплавочныхъ рѣкъ, находитъ себѣ хорошій заработокъ на вырубкѣ, вывозкѣ и сплавѣ лѣса.

Общая площадь лѣсовъ въ Енисейской губерніи выражается цифрой 8971277 десятинъ, раздѣленныхъ на 117 дачъ.

Остальные существующіе въ губерніи промыслы, какъ-то: орѣховый и кустарные представляютъ собою лишь побочное занятіе; причемъ послѣдніе ограничиваются добываніемъ и выдѣлкою предметовъ первой необходимости домашняго обихода, а именно: издѣлій изъ льна и конопли (холста, неводовъ, веревокъ), шерсти (сукна, войлоковъ, валенокъ) и шкуръ, и изъ дерева—разнаго рода домашней посуды, телѣгъ, саней, нартъ, колесъ, дугъ, земледѣльческихъ орудій и проч.

Въ отчетномъ году такихъ издѣлій выдѣлано: по Красноярскому уѣзду на 7326 р. 50 к., Канскому—на 10253 руб., Минусинскому—на 23290 руб. и по Усинскому пограничному округу на 2659 р. 20 к.

Промышленность заводская и фабричная. Всѣхъ дѣйствовавшихъ въ 1912 году фабрикъ и заводовъ значится 1020, но большинство таковыхъ, за исключеніемъ водочныхъ и винокуренныхъ заводовъ, представляютъ собою ни что иное, какъ небольшія заведенія кустарнаго характера, съ незначительными денежными оборотами. Къ такимъ заведеніямъ слѣдуетъ отнести: кожевенныя, овчинныя, пимокатныя, гончарныя и др., заготовляющія свои произведенія лишь для удовлетворенія потребностей ближайшаго ограниченнаго района.

На всѣхъ фабрикахъ и заводахъ работало 7529 человѣкъ, а сумма производительности этихъ заведеній достигала цифры 11729462 рубля.

По суммѣ производительности города и уѣзды распредѣляются въ слѣдующемъ нисходящемъ порядкѣ:

ГОРОДА И УѢЗДЫ.	Число фабрикъ и заводовъ.	Сумма производительности.	Число рабочихъ.
Города: Красноярскъ	82	6419506	3244
Минусинскъ	113	2254848	366
Канскъ	21	1748196	351
Енисейскъ	32	130970	187
Ачинскъ	43	106658	187
Уѣзды: Минусинскій	442	435557	2050
Красноярскій	30	349545	488
Ачинскій	191	141644	446
Канскій	55	140878	199
Енисейскій	5	1660	8
ИТОГО.	1020	11729462	7529

Первое мѣсто занимаютъ водочные заводы, сумма производства которыхъ достигаетъ 6082750 руб., затѣмъ, по суммѣ производительности, слѣдуютъ заводы: желѣзнодорожныя мастерскія 2957160 р., винокуренные 574878 р., кирпичные 304449 р.; салотопенные, свѣчные и мыловаренные 254300 р.; пивомедоваренные и квасоваренные 251059 р.; кожевенные и овчинные 222798 р.; фруктовыхъ водъ 212500 р.; стеклодѣлательные 159000 р.; шпалопропиточные 150000 р.; лѣсопильные 145000 р.; солеваренные 88824 р.; крупчаточные и мукомольные 76467 р.; экипажные и кузнечные 73807 р.; пимокатные и шубные 45005 р.; мѣдноплавильные 38000 р.; канатные и веревочные 35849 р.; маслобойные 28155 р.; чугуннолитейные и слесарные 15000 р.; гончарные 9902 р.; колокольные 2000 р. воскобойные и бѣльильные 1700 р.; фаянсовые 850 р.

Табаководство. Разведеніемъ табаку занимались крестьяне 41-го селенія Минусинскаго и 2-хъ селеній Ачинскаго уѣздовъ. Отдѣльныхъ плантацій зарегистровано 1913, причемъ на 24 изъ нихъ насаждался табакъ высшаго сорта изъ турецкихъ сѣмянъ, а на остальныхъ—низшаго. Этими плантаціями было занято земли: а) подъ табакомъ высшаго сорта 2 дес. 87 кв. саж. и б) подъ табакомъ низшаго сорта—57 дес. 1915 кв. саж. 7 кв. арш., а всего 59 дес. 2002 кв. саж. 7 кв. арш. На всѣхъ плантаціяхъ въ отчетномъ году собрано табаку: высшаго сорта 145 п. и низшаго—11931 п. 24 ф., всего—12076 п. 24 ф.

Получаемый табакъ—не высокаго качества и идетъ большею частью для собственнаго употребленія табаководцевъ, а отчасти продается инородцамъ губерніи.

Привознымъ листовымъ табакомъ—махоркою—торговлю производили два оптовые склада, находящіеся оба въ Енисейскѣ. Обороты этихъ складовъ были таковы: на 1-е января 1912 г. оставалось 230 п. 4 ф., ввезено въ теченіи года—100 п., всего—1330 п. 4 ф.; изъ этого количества израсходовано: 1) въ Туруханскій край—90 п.; 2) въ Иркутскую губернію—45 п.; 3) въ лавки своей губерніи—164 п. и 4) усохло въ складахъ—44 п. 26½ ф., итого въ расходѣ—313 п. 26½ ф.

Дрожжевое производство. Въ отчетномъ году въ Енисейской губерніи дѣйствовало одно дрожжевое безъ винокуренія заведеніе, находящееся въ г. Минусинскѣ, сдѣлавшее 149 заторовъ. Для приготовленія дрожжей употреблялись исключительно ржаная мука и сухой солодъ, каковыхъ взято: муки—521 п. 20 ф. и солоду—223 п. 20 ф. Изъ указаннаго количества припасовъ получено 3757½ ф. сухихъ дрожжей.

Горнопромышленность въ Енисейской губерніи, по прежнему, развита еще слабо и выражается цифрами, далеко не отвѣчающими природнымъ богатствамъ края.

Большинство мѣсторожденій полезныхъ ископаемыхъ, даже вполнѣ благонадежныхъ къ разработкѣ, лежитъ пока втунѣ, и если нѣкоторыя изъ нихъ и разрабатываются, то разработка эта ведется пока еще въ очень незначительныхъ размѣрахъ.

Напримѣръ, **колоссальная по своему пространству область Туруханскаго края остается до сего времени совершенно не изученной**, какъ въ топографическомъ, такъ, тѣмъ болѣе, геологическомъ отношеніи, а, между тѣмъ, отрывочныя свѣдѣнія объ этой далекой и суровой окраинѣ, несомнѣнно, **указываютъ на наличность разнообразныхъ матеріальныхъ богатствъ.**

Наиболѣе серьезнымъ тормазомъ въ дѣлѣ развитія горнаго промысла является отсутствіе удовлетворительныхъ дорогъ и телеграфныхъ сношеній въ таежныхъ районахъ губерніи.

По свѣдѣніямъ, полученнымъ отъ Горныхъ Исправниковъ, добыча золота уменьшилась, выразившись въ количествѣ 139 п. 24 ф. 60 зол. 9 дол.

ВѢДОМОСТЬ

о количествѣ золота, сплавленнаго въ Красноярской золотосплавочной лабораторіи за время съ 1-го января 1912 г. по 1 января 1913 года.

НАЗВАНІЕ ОКРУГОВЪ.	Число сплав.	Количество шлихового золота				По сплавѣ его получено лигатурнаго.			
		п.	ф.	з.	д.	п.	ф.	з.	д.
Красноярско-Ачинскаго . . .	32	1	15	43	5	1	13	62	54
Енисейскаго	131	34	15	47	72	33	2	47	42
Минусинскаго	15	1	—	13	57	—	38	13	18
Томскаго	7	2	17	54	66	2	14	28	54
Вольноприносительскаго, купленнаго у разныхъ лицъ . .	330	20	5	68	35	19	15	37	18
Итого	515	59	14	35	43	57	3	92	90

Добыча прочихъ продуктовъ горной и горнозаводской промышленности выразилась въ отчетномъ году слѣдующими цифрами: каменнаго угля добыто 1.376.951 пуд.; мѣли—34842 пуда, соли—до 400.000 п.

Ярмарокъ въ отчетномъ году въ Енисейской губерніи всего было 31 изъ нихъ въ городахъ: Красноярскѣ и Ачинскѣ по одной и Минусинскѣ двѣ и въ уѣздахъ—27, въ томъ числѣ: въ Ачинскомъ уѣздѣ 15, въ Минусинскомъ 11 и въ Усинскомъ краѣ—1; въ прочихъ же городахъ и уѣздахъ ярмарокъ не существовало, а были базары отъ одного до трехъ разъ въ недѣлю. Наиболѣе значительными ярмарками въ губерніи считаются: въ г. Минусинскѣ, съ оборотомъ въ 125.000 руб., и въ уѣздахъ Ачинскомъ и Минусинскомъ, а именно: въ **Ачинскомъ уѣздѣ:** въ селѣ Ужурскомъ—„Петропавловская", съ 25 іюня по 1 іюля и съ 21 по 27 ноября, во время коихъ продано товаровъ на 113.000 р.; въ селѣ Никольскомъ—„Николаевская", съ 1 по 3 января, продано товаровъ на 2.000 р.; въ с. с Никольскомъ и Шарыповскомъ продано товаровъ на 8.000 р.; въ Березовской волости, на 6 ярмаркахъ, продано товаровъ на 35.000 р.; въ селѣ Подсосенскомъ, Подсосенской волости, „Рождественская", съ 25 по 30 декабря, продано товаровъ на 8.000 р.; въ селѣ Балахтинскомъ, Балахтинской волости, „Никольская", съ 6 по 12 декабря, продано товаровъ на 15.000 р.; въ с. Кольцовскомъ съ 6 по 9 янв., на 3.000 р.; въ с. Алтатскомъ—на 3.500 р.; **Минусинскаго уѣзда** ярмарки имѣли слѣдующіе обороты; въ селѣ Новоселовскомъ—Крещенская и Лазаревская на 15.000 р.; въ дер. Соленоозерской на 15.000 р.; въ с. Абаканскомъ на 60.000 р.; въ селѣ Идринскомъ на 12.000 р.; въ селѣ Ермаковскомъ на 5000 р.; въ селѣ Каратузскомъ на 11.000 р.; въ селѣ Курагинскомъ на 12.000 руб., въ с. Пановскомъ на 5.000 р.; въ селѣ Комскомъ на 10.000 р.; и с. Бейскомъ на 2.000 руб.; въ с. Усинскомъ, съ 23 по 29 декабря, оборотъ торговли незначительный.

Городскіе доходы и расходы.

НАЗВАНІЕ ГОРОДОВЪ	Въ 1912 году въ приходѣ.		Въ 1912 году въ расходѣ.		Остатокъ+или передержка—противъ годового дохода.	
	Рубли.	Коп.	Рубли.	Коп.	Рубли.	Коп.
Въ гор. Красноярскѣ . .	905862	42	919915	75	—14053	33
„ „ Енисейскѣ . . .	36239	75	37020	91	— 781	16
„ „ Канскѣ	169210	40	169023	75	+ 186	65
„ „ Ачинскѣ	79125	27	70448	22	+ 8677	5
„ „ Минусинскѣ . .	80664	41	79874	76	+ 789	64
Итого . .	1271102	25	1276283	39	—5181	14

Водяныя сообщенія. Въ отчетномъ году плаваніе пароходовъ по р. Енисею производилось отъ с.Каптыревскаго до Енисейской губы,что составляетъ 2653 вер. Участокъ р. Енисея выше с. Каптыревскаго, хотя и пригоденъ по своимъ транзитнымъ глубинамъ для пароходства вплоть до Китайской границы, но, въ виду препятствія, оказываемаго „Большимъ порогомъ", пароходное движеніе тамъ еще не осуществилось.

Плаваніе пароходовъ производилось также и по р. Тубѣ, на протяженіи 113 верстъ отъ ея устья (до впаденія р. Амыла).

Такимъ образомъ, путей сообщенія, обслуживавшихся пароходствомъ въ 1912 году, составляетъ 2766 верстъ.

Сплавъ плотовъ и барокъ производился какъ по Енисею, такъ и по многочисленнымъ его притокамъ.

Коммерческій флотъ р. Енисея состоялъ въ отчетномъ году изъ 29 паровыхъ, 48 непаровыхъ судовъ и 6 моторныхъ.

Общая пассажирская вмѣстимость паровыхъ судовъ составляла 2746 человѣкъ, а непаровыхъ (пассажирскихъ)—1447 человѣкъ. Общая мощность паровыхъ машинъ — около 7100 индикаторныхъ силъ.

Грузоподъемность паровыхъ машинъ — около 143 тысячъ пудовъ, непаровыхъ — 830 тысячъ, а буксировочная способность — около 460 тысячъ пудовъ.

Цѣнность паровыхъ судовъ опредѣляется приблизительно 1.530.000 руб.

Промышленное судоходство производилось слѣдующими пароходами:

„Дѣдушка", „Сибирякъ", „Св. Николай", „Россія", „Инородецъ", „Орелъ", Акціонерное Об—во пароходства по р. Енисею. „Соколъ", А. Н. Гадалова. „Отважный" А. А. и В. А. Баландины. „Красноярецъ" Ф. Г. Черепановъ. „Гремячій" И. В. Поляковъ. „Енисейскъ". „Туруханскъ" „Лена" Срочное казенное пароходство. „Отецъ", „Сѣверъ" „Работникъ"—"Енисейская К° пароходства. „Енисей" Г. В. Кучеренковъ.

Грузооборотъ

р. Енисея на паровыхъ судахъ и непаровыхъ, слѣдовавшихъ за ними на буксирѣ, выразился въ слѣдующихъ цифрахъ (въ пудахъ):

МИНУСИНСКАЯ ПРИСТАНЬ.

Г Р У З Ы.	Прибыло	Отправлено
Металлургическая промышленность	36775	617
Сельско-хозяйственная	151620	730278
Фабрично-заводская	177227	23067
Строительные матеріалы	10687	5159
Топливо	—	22156
Прочіе грузы	105173	57589
ИТОГО	481482 п.	838866 п.
Въ плотахъ	291215 пуд.	16898 п.
На плотахъ	337618 пуд.	9509 п.

КРАСНОЯРСКАЯ ПРИСТАНЬ.

Прибыло на сплавныхъ судахъ.	Г Р У З Ы.	Прибыло.	Отправлено
—	Металлургич. промышленность.	26169	88400
—	Сельско-хозяйств.	1393309	426303
—	Фабрично-заводская	104362	395479
—	Строительные матеріалы . . .	72852	10844
—	Топливо	676463	2026
—	Прочіе грузы	157939	248795
	ИТОГО.	2431084 п.	1171847 п.
127448 п.	Въ плотахъ	3390475 пуд.	—
	На плотахъ	1715703 пуд.	—

ЕНИСЕЙСКАЯ ПРИСТАНЬ.

ГРУЗЫ.	Прибыло.	Отправлено.
Металлургическая промышленность . . .	20128	13799
Сельско-хозяйственная „	441990	213731
Фабрично-заводская „	123278	72828
Строительные матеріалы	35610	48741
Топливо	7060	50
Прочіе грузы	160138	98805
ИТОГО	738258 п.	448043 п.
Въ плотахъ	73279 п.	—
На плотахъ	26501 п.	—

Пассажирооборотъ.

МИНУСИНСКАЯ ПРИСТАНЬ.

Пассажировъ . . . . . прибыло 9111, отправлено 6677

КРАСНОЯРСКАЯ ПРИСТАНЬ.

Пассажировъ . . . . . прибыло 16021, отправлено 20089.

ЕНИСЕЙСКАЯ ПРИСТАНЬ.

Пассажировъ . . . . . прибыло 4398, отправлено 4749.

Народное здравіе. *Врачей* въ Енисейской губерніи военнаго и гражданскаго вѣдомствъ въ 1912 году, состояло 99; въ томъ числѣ: въ Красноярскѣ—40 въ г. Енисейскѣ — 2, въ Канскѣ — 7, въ г. Ачинскѣ—8 и въ г. Минусинскѣ—4, въ уѣздахъ: Красноярскомъ—4; Енисейскомъ—5, Канскомъ—12, Ачинскомъ—6, Минусинскомъ -9, въ Усинскомъ пограничномъ округѣ—1 и Туруханскомъ краѣ—1. Изъ этого числа состояло: при Врачебномъ Отдѣленіи 5, городовыхъ 2 желѣзнодорожныхъ 9, переселенческихъ 16, сельскихъ участковыхъ 29, пріисковыхъ 3, санитарныхъ 3, военныхъ 23 и вольно-практикующихъ въ городахъ 9.

Ветеринаровъ въ губерніи числилось 16 человѣкъ, въ томъ числѣ въ городахъ: Красноярскѣ—6, Енисейскѣ -1, Канскѣ—2, Ачинскѣ—3, Минусинскѣ—3 и въ Усинскомъ округѣ—1.

Въ 1912 году въ Енисейской губерніи было 18 аптекъ и одно отдѣленіе изъ нихъ нормальныхъ 11 и сельскихъ 7. Нормальныя находятся въ городахъ

Красноярскѣ 5, Канскѣ 2, Енисейскѣ 1, Ачинскѣ 1 и Минусинскѣ 2. Сельскія: въ Ачинскомъ уѣздѣ—3, въ Канскомъ—3 и Минусинскомъ—1 и одно отдѣленіе Красноярской аптеки (Александрійской 7) на курортѣ озера Шира, Минусинскаго уѣзда.

Больницы. Во всѣхъ городахъ Енисейской губерніи, за исключеніемъ г. Туруханска, имѣются больницы вѣдомства Приказа Общественнаго Призрѣнія: въ г. Красноярскѣ на 179 кроватей, въ Енисейскѣ на 45, Канскѣ на 40 Ачинскѣ на—35 и Минусинскѣ на 35. При Красноярской больницѣ находятся отдѣленія: 1) психіатрическое на 20 кроватей.

Въ городахъ Красноярскѣ и Канскѣ имѣются военные лазареты, въ другихъ же городахъ губерніи заболѣвшіе нижніе воинскіе чины помѣщаются въ больницахъ гражданскаго вѣдомства.

Въ Красноярскѣ, Ачинскѣ, Енисейскѣ, Канскѣ и Минусинскѣ имѣются: въ первомъ — три, а въ остальныхъ по одной амбулаторіи для приходящихъ больныхъ.

Въ г. Красноярскѣ при Енисейской общинѣ Краснаго Креста имѣется больница преимущественно для хирургическихъ больныхъ, на 10 кроватей.

Въ г. Красноярскѣ, кромѣ того, имѣется школа фельдшеровъ и фельдшерицъ-акушерокъ Общества Врачей Енис. губ.

Кромѣ городскихъ больницъ вѣд. Приказа Общественнаго Призрѣнія, въ губерніи функціонируютъ еще тюремныя больницы: Красноярская на 200 кроватей, Енисейская на 40, Канская на 20, Ачинская на 20 и Минусинская на 40 кроватей. Затѣмъ, въ каждомъ уѣздѣ имѣются переселенч. врачебные пункты съ постоянными кроватями.

Народное образованіе. Въ Енисейской губерніи въ 1912 году функціонировали слѣдующія учебныя заведенія: двѣ мужскихъ и пять женскихъ гимназій, частная женская прогимназія Ницкевъ, учительская семинарія, съ начальной школой при ней, семь городскихъ 4-хъ классныхъ училищъ по положенію 31 мая 1872 г., семьдесятъ одно приходскихъ 2-хъ классныхъ и одноклассныхъ училищъ, триста девяносто одно начальныхъ народныхъ двуклассныхъ и одноклассныхъ училищъ, шесть частныхъ училищъ, восемь воскресныхъ школъ, три еврейскихъ училища, три магометанскихъ школы, одно одноклассное мѣщанское училище, при сиротительномъ домѣ Щеголевой, шесть желѣзнодорожныхъ двуклассныхъ училищъ и одна низшая ремесленная четырехклассная школа Щеголевой; духовная семинарія, съ образцовой при ней школой, духовное училище, епархіальное женское училище, съ образцовой школой при немъ, одна второклассная учительская школа, четырнадцать двуклассныхъ и сто девяносто семь одноклассныхъ училищъ, одно землемѣрное училище, одно техническое желѣзнодорожное училище, Владимірскій дѣтскій пріютъ (женское 4-хъ классное училище), пріютъ-убѣжище при Спиридоновскомъ благотворительномъ обществѣ, рисовальная школа и одноклассное училище при Александровскомъ домѣ призрѣнія бѣдныхъ дѣтей. Всего же—731 учебныхъ заведеній, съ 41.188 учащимися, изъ которыхъ 26.063 человѣка мужского пола и 15.125 женскаго.

Кромѣ учебныхъ заведеній, состоящихъ въ вѣдѣніи дирекціи народныхъ училищъ, въ значительной степени обученію народа содѣйствовали церковно-приходскія школы, которыхъ въ отчетномъ году въ губерніи состояло 212, въ томъ числѣ: 197 одноклассныхъ, 14 двухклассныхъ и одна второклассная учительская. Учащихся въ церковно-приходскихъ школахъ было 10.206, въ томъ числѣ: мальчиковъ 6.442 и дѣвочекъ 3.764.

Музеи. Въ Енисейской губерніи существуетъ три музея: въ Красноярскѣ, Минусинскѣ и Енисейскѣ. *)

Мелкій кредитъ. Дѣло насажденія въ губерніи учрежденій мелкаго кредита, на началахъ закона 7 іюня 1904 г., продолжаетъ развиваться.

За отчетный годъ сформировано 35 новыхъ кредитныхъ товариществъ, что, въ связи съ широкимъ развитіемъ дѣятельности 42 существующихъ и улучшеніемъ постановки дѣла въ сословныхъ банкахъ стараго типа, оказываетъ замѣтное вліяніе на экономическую жизнь и благосостояніе сельскаго населенія.

Имѣетъ съ тѣмъ, служа удовлетвореніемъ постоянныхъ потребностей въ дешевомъ и доступномъ кредитѣ, послѣдній служитъ важнымъ факторомъ въ дѣлѣ сближенія старожиловъ губерніи съ переселенцами, содѣйствуя укрѣпленію новоселовъ на новыхъ мѣстахъ жительства.

Туруханскій край.

Туруханскій край составляетъ сѣверную и большую часть Енисейской губерніи, занимая площадь въ 1. 609.821,2 квадратныхъ версты. Съ сѣверной стороны Туруханскій край прилегаетъ къ Сѣверному Ледовитому океану; съ востока отдѣляется рѣкой Анабаръ отъ Якутской области; съ запада рѣкою Таз—отъ сѣверныхъ предѣловъ Тобольской губерніи и на югѣ граничитъ съ Анциферовскою волостью, Енисейскаго уѣзда.

Весь Туруханскій край съ юга на сѣверъ прорѣзываетъ рѣка Енисей, раздѣляя площадь края на двѣ не равныя части: восточную и западную. Восточная почти вдвое больше западной и болѣе гористая. Южная часть восточной площади, богатая хвойными лѣсами, склоняется нѣсколько къ западу и даетъ направленіе рѣкамъ, впадающимъ въ Енисей съ правой стороны. Болѣе значительными изъ нихъ являются рѣки: Подкаменная Тунгузка, Бахта, Нижняя или Монастырская Тунгузка и Курейка. Рѣки эти, какъ берущія начало на значительной высотѣ, отличаются быстротою теченія и, прорѣзывая встрѣчающіеся на пути горные хребты, образуютъ ущелья, водовороты и водопады. Самая высокая точка описанной площади находится между рѣками Подкаменною Тунгузкою и Таймуромъ.

По рѣкѣ Енисею вверхъ отъ села Монастырскаго до села Вороговскаго (граница съ Енисейскимъ уѣздомъ) 693 версты; внизъ по Енисею до острова Диксона—1.585 верстъ, отъ села Дудинскаго до станка Анабаръ (граница Якутской области)—1.763 версты и отъ села Монастырскаго до Тазовской губы — 1.200 верстъ.

Сѣверная часть восточной половины представляетъ видъ безлѣсныхъ тундръ, изрѣзанныхъ плоскими возвышенностями.

Западная часть края имѣетъ видъ почти сплошной равнины со склономъ на сѣверъ и незначительными скатами на западъ и востокъ; она даетъ начало притокамъ Енисея съ лѣвой стороны.

---

*) Первый изъ нихъ въ текущемъ году праздновалъ 25-лѣтіе своего существованія; въ настоящее время для него строится новое стильное зданіе. Наиболѣе замѣчательнымъ и интереснымъ по богатству и разнообразію коллекцій является Минусинскій музей, основанный извѣстнымъ Н. М. Мартьяновымъ.

Отъ вершины рѣки Тазъ тянется къ сѣверу едва замѣтная плоская возвышенность, которая къ югу отъ верховьевъ рѣки Тазъ, постепенно повышается и переходитъ въ небольшіе горные хребты. Здѣсь изъ болѣе значительныхъ рѣкъ надо отмѣтить р. Тазъ, послужившую дорогой первоначальнымъ піонерамъ края—казакамъ: послѣдними былъ основанъ на р. Тазъ городъ Мангазея въ 1600 году. По упраздненіи города Мангазеи въ 1662 году, въ царствованіе АЛЕКСѢЯ МИХАЙЛОВИЧА, основанъ казаками, почти при устьѣ рѣки Туруханa и притока его Большого Шара (гдѣ ранѣе существовало зимовье) острогъ, который въ 1662 г. былъ переименованъ въ окружный городъ Енисейской губерніи, подъ названіемъ „Туруханскъ“ и затѣмъ въ 1882 году переименованъ въ заштатный городъ. Городъ Туруханскъ расположенъ на возвышенности среди болотъ и озеръ. Окрестная мѣстность представляетъ безконечную равнину, покрытую тальниками и только къ берегамъ Енисея виденъ хвойный лѣсъ.

До 1909 года административныя учрежденія края находились въ г. Туруханскѣ, но въ апрѣлѣ мѣсяцѣ 1909 г. резиденція отдѣльнаго пристава перенесена въ село Монастырское, отстоящее отъ г. Туруханска въ 35 верстахъ; одновременно въ с. Монастырское переведено и почтовое отдѣленіе.

Со времени перевода административныхъ учрежденій въ с. Монастырское, г. Туруханскъ съ каждымъ годомъ теряетъ численность населенія. Достопримѣчательности города: ветхая башня, построенная въ 1713 году; два старинныхъ колокола, одинъ изъ которыхъ подаренъ Туруханскому собору ИМПЕРАТРИЦЕЙ АННОЙ ІОАННОВНОЙ.

Въ настоящее время въ с. Монастырскомъ строятся помѣщенія для отдѣльнаго управленія, училища и больницы.

Въ административномъ отношеніи Туруханскій край дѣлится на три участка: Верхне-Имбатскій, Дудинскій и Тазовскій, изъ которыхъ первые два находятся въ вѣдѣніи полицейскихъ урядниковъ, а послѣдній въ вѣдѣніи отдѣльнаго пристава.

Съ 1 января 1912 года въ Туруханскій край назначенъ мировой судья, въ вѣдѣніе котораго отошли судебная и нотаріальная части.

Въ гор. Туруханскѣ образовано Туруханское городовое хозяйственное управленіе, которымъ вѣдаетъ по выбору общества городовой староста, а въ его отсутствіе—кандидатъ по немъ. Крестьянскія управленія введены пока въ низовьяхъ Енисея, гдѣ образованы два сельскія общества: Низовское и Нижне-Подгороднее.

Резиденціи администраціи края находятся въ слѣдующихъ пунктахъ: Туруханскаго отдѣльнаго пристава и его помощника въ с. Монастырскомъ; смотрителей казенныхъ магазиновъ: Верхне-Имбатскаго участка въ селѣ Верхне-Имбатскомъ, Дудинскаго въ с. Дудинскомъ; полицейскихъ урядниковъ:—1 уч. въ с. Верхне-Имбатскомъ, 2 уч. въ селѣ Дудинскомъ; и 3 уч. въ с. Монастырскомъ; сельскихъ старостъ: Верхне-Имбатскаго участка на ст. Татарскомъ, Затундринскаго на ст. Богданида за тундрою; инородческихъ старостъ—въ мѣстахъ кочевій и сельскихъ управленій: Нижне-Подгороднаго на станкѣ Плахинскомъ и Низовскаго на ст. Малышевка.

Во врачебномъ отношеніи Туруханскій край дѣлится на четыре участка: Туруханскій, Верхне-Имбатскій, Монастырскій и Дудинскій, которыми завѣдуютъ участковые фельдшера. Въ гор. Туруханскѣ съ 1904 года существовала участковая больница на пять кроватей; которая переводится нынѣ въ село Монастырское.

Населенныхъ пунктовъ въ краѣ: селъ 7, станковъ (деревень) 75, въ нихъ

насчитывается жилыхъ домовъ 735, инородческихъ балагановъ 880 и чумовъ 450 съ народонаселеніемъ въ 15.099 человѣкъ. Всѣ станки съ крестьянскимъ населеніемъ расположены по берегамъ рѣки Енисея на разстояніи 1.811 версты и только часть—по рѣкамъ Подкаменной Тунгузкѣ и Тазу и въ загундринской мѣстности.

Въ Туруханскомъ краѣ трактовыхъ и проселочныхъ дорогъ нѣтъ и сообщеніе возможно лишь по рѣкамъ Енисею, Тазу, Туруханку и ихъ притокамъ: въ лѣтнее время на лодкахъ, а зимою на лошадяхъ, оленяхъ и собакахъ; на лошадяхъ путь возможенъ до ст. Сушковскаго; отъ послѣдняго до Дудинки — на оленяхъ и далѣе на сѣверъ—на собакахъ.

Населеніе края состоитъ изъ двухъ главныхъ расъ—кавказской и монгольской; къ первой изъ нихъ причисляются потомки казаковъ—завоевателей края и позднѣйшіе переселенцы изъ разныхъ губерній Россіи; ко второй аборигены края—тунгусы, самоѣды, остяки, долгане, якуты и другіе, составляющіе 25 родовъ, изъ нихъ одни ведутъ кочующій, а другіе бродячій образъ жизни. Всѣ эти племена до настоящаго времени сохранили свой языкъ и бытовыя условія жизни, а нѣкоторые и религію; большая часть инородцевъ не знаетъ русскаго языка. Занимаясь исключительно звѣринымъ промысломъ и добывая въ значительномъ количествѣ всякаго рода пушнину, они сбываютъ продукты охоты и промысла русскимъ торговцамъ, въ рѣдкихъ случаяхъ продажею за наличныя деньги, преимущественно же путемъ обмѣна на всевозможные товары.

Климатъ края рѣзко континентальный; сѣверные вѣтры, не встрѣчая на своемъ пути никакихъ значительныхъ препятствій, приносятъ сухость и холодъ, между тѣмъ какъ теплые южные вѣтры встрѣчаютъ на своемъ пути значительныя возвышенности и задерживаются.

Естественно, что при такихъ климатическихъ условіяхъ края, земледѣліе здѣсь не возможно и жители должны искать источникъ своего благосостоянія въ другихъ видахъ промышленности, а именно: въ звѣроловствѣ и рыбномъ промыслѣ, такъ какъ протекающія по краю рѣки изобилуютъ всевозможными породами рыбъ, между которыми встрѣчаются весьма цѣнныя: осетръ, стерлядь, нельма и другіе, а простирающаяся по всему краю тайга богата пушнымъ звѣремъ; изъ звѣрей здѣсь водятся: песецъ, лисица, бѣлка, колонокъ, выдра, заяцъ, рысь, лось, дикій олень, медвѣдь и изрѣдка встрѣчается соболь.

Скотоводство въ край совершенно не развито и существуетъ лишь какъ подспорье къ хозяйству, вслѣдствіе этого цѣны на мясные продукты существуютъ очень высокія и большинство жителей питается рыбой и лишь отчасти мясомъ оленей, которыхъ пріобрѣтаютъ у инородцевъ.

За отсутствіемъ хлѣбопашества, населеніе края пріобрѣтаетъ хлѣбъ покупкою въ г. Енисейскѣ и сплавляетъ заковой барками; часть хлѣба покупается жителями съ пароходовъ.

Въ Туруханскомъ краѣ имѣются двѣ церковно-приходскія школы въ селахъ Монастырскомъ и Верхне-Имбатскомъ, въ которыхъ обучалось 39 мальчиковъ и дѣвочекъ.

Фабрикъ и заводовъ въ Туруханскомъ краѣ не существуетъ; кустарная промышленность края ограничивается изготовленіемъ лодокъ, нартъ, сѣтей и другихъ рыболовныхъ снарядовъ и бочекъ для засолки рыбы. Всѣ перечисленные предметы кустарнаго производства, за исключеніемъ бочекъ, идутъ единственно для нуждъ мѣстнаго населенія; изготовленныя бочки, вмѣстѣ съ засоленной въ нихъ рыбой, сдаются на пароходы. Бочекъ изготовляется до 2.000 штукъ, на сумму до 3.000 рублей.

Усинскій пограничный округъ.

Усинскій пограничный округъ занимаетъ собою пространство въ 19.172,0 кв. верстъ.

Въ настоящее время количество населенія этого округа исчисляется въ 10.542 чел. обоего пола, въ томъ числѣ: православныхъ—5825 чел., старообрядцевъ—3791 чел., магометанъ—398 чел., ламаитовъ-буддистовъ—378 чел., лютеранъ—90 чел., католиковъ—45 чел. и баптистовъ—15 человѣкъ.

Главное занятіе мѣстнаго населенія составляетъ земледѣліе, хотя климатическія условія округа нельзя считать вполнѣ благопріятными для этого рода промысла.

Какъ и въ прочихъ мѣстностяхъ губерніи, воздѣлываются въ этомъ округѣ: изъ озимовыхъ хлѣбовъ рожь, а изъ яровыхъ—ярица, пшеница, ячмень, овесъ, гречиха и просо.

Вторымъ, не менѣе важнымъ, занятіемъ Усинскихъ жителей является скотоводство и коневодство, развитію коихъ содѣйствуютъ обширныя, удобныя пастбища и дешевые сравнительно пастухи—урянхи.

Порода рогатаго скота—тяжелая и мясистая, съ большими рогами; кромѣ крупнаго скота, изобилуютъ въ краѣ овцы и козы; тонкорунныхъ овецъ нѣтъ, но козьи шкуры (яманьи) очень хороши; встрѣчаются здѣсь и верблюды. Лошади—мѣстной степной породы, малорослы, но хорошаго сложенія, быстрой и чрезвычайно выносливой побѣжки: сто верстъ пробѣга въ одинъ конецъ вполнѣ по силамъ здѣшней лошади. Общее количество скота достигаетъ до 41.157 головъ.

Скотъ сбывается, главнымъ образомъ, въ г. Иркутскъ (лѣтомъ) и въ Минусинскъ (зимою).

Изъ прочихъ промысловъ населенія Усинскаго округа необходимо отмѣтить мараловодство, рыбную ловлю, звѣриный промыселъ, пчеловодство, добычу золота, соли и кустарный промыселъ.

Маральи рога незакостенѣлые, такъ называемые панты, вывозятся для продажи въ монгольскій городъ Улясутай, а также продаются и на мѣстѣ пріѣзжающимъ сюда китайцамъ.

Вся обширная водная система Енисея очень богата рыбой: хайрюзами тайменями, ленками и прочими видами бѣлорыбицы. Всего въ отчетномъ году добыто рыбы 9.722 пуда на сумму 32.890 рублей.

Изъ звѣрей водятся: медвѣди, волки, дикія козы, маралы, зайцы, горностаи, соболи, бѣлки, лисицы, кабарга и др. Всего добыто звѣря 49.884 штуки, на сумму 41.391 р. 60 к., въ томъ числѣ бѣлки—44.912 штуки на 13.482 р. 60 к.

Пчеловодствомъ занималось пять человѣкъ, имѣвшихъ у себя 199 ульевъ изъ коихъ добыто 16 пуд. 10 фунт. меду на 195 р. и воску—4 п. 7 ф. на 82 р. 50 коп.

Останавливаясь на добычѣ золота, слѣдуетъ отмѣтить, что, *несмотря на богатство Усинскаго округа золотомъ, добыча послѣдняго весьма незначительна*, напримѣръ, въ отчетномъ году золота добыто всего 5 пуд. 11 ф.: объясняется это отсутствіемъ у арендаторовъ и владѣльцевъ пріисковъ свободныхъ денежныхъ средствъ, дороговизною рабочихъ рукъ и отсутствіемъ правильныхъ и удобныхъ путей сообщенія.

Въ районѣ округа въ отчетномъ году разработывалась 6 золотосодержащихъ пріисковъ, принадлежащихъ пяти хозяевамъ.

Кустарная промышленность развита очень слабо; выражалась она въ выдѣлкѣ скотскихъ и конскихъ кожъ, звѣриныхъ шкуръ, овчинъ, козлинъ и проч. Такихъ издѣлій выдѣлано всего на сумму 2.659 р. 20 к. Торговля въ Усинскомъ округѣ ограничивается удовлетвореніемъ потребностей какъ мѣстнаго населенія, такъ, главнымъ образомъ, урянховъ, окружающихъ своими кочевьями южную часть округа.

Русскіе ведутъ торговлю мануфактурными товарами, желѣзными, скобяными, чаемъ, хлѣбомъ, скотомъ, пушниной, шкурьемъ и проч.

Въ 1912 году торговля русскихъ съ урянхами, монголами и китайцами, путемъ покупки и обмѣна на товары, выразилась приблизительно въ суммѣ 1.079.281 руб.

Закаспійская область.

Границы, положеніе и административное дѣленіе. Закаспійская область расположена между 45°32' и 36°10' сѣверной широты и 50°4' и 65°42' восточной долготы по Гринвичскому меридіану. Самая сѣверная точка области находится на южномъ берегу озера Самъ, лежащаго по срединѣ между Каспійскимъ и Аральскимъ морями. Южная оконечность области находится противъ развалинъ Чильдухтеръ на рѣкѣ Кушкѣ, западная —около форта Александровскаго и восточная —у селенія Босага, недалеко отъ рѣки Аму-Дарьи.

Самое большое протяженіе область имѣетъ по направленію съ сѣверо-запада на юго-востокъ, отъ мыса Тюбъ-Караганъ на Каспійскомъ морѣ (къ сѣверу отъ форта Александровскаго) до афганской границы у колодца Дашъ-Кую (около 35-ти верстъ отъ сел. Босага на Аму-Дарьѣ), а именно 1470 верстъ.

Закаспійская область ограничена съ сѣвера Каспійскимъ моремъ, Уральскою обл. и Аральскимъ моремъ, съ востока Аму-Дарьинскимъ отдѣломъ и Бухарою, съ юга—Афганистаномъ и Персіею, съ запада -Каспійскимъ моремъ. Вся сѣверная и сѣверо-западная часть области представляетъ плоскогорье до 700 фут. высоты, однообразнаго плоскаго вида, носящее названіе Усть-урта, и только часть его, прилегающая къ Хивинскому ханству, составляетъ котловину Сарыкамышскую. Дно этой котловины на 15 метровъ ниже уровня Каспійскаго моря, которое въ свою очередь ниже Чернаго моря и океана. Усть-уртъ совершенно лишенъ текучихъ водъ; кое гдѣ встрѣчаются только соляныя озера и солончаки. Прѣсная вода добывается изъ колодцевъ, да и то не вездѣ. Средняя часть Закаспійской области, Кара-кумъ, отъ Усть-урта до предгорій Копетъ-дага и Паропамиза представляетъ обширную впадину, покрытую новѣйшими отложеніями. Это по преимуществу песчаныя равнины, почти лишенныя растительности и крайне скудно орошенныя. Песчаные холмы (барханы), дюны и летучій песокъ не оставляютъ мѣста плодородной почвѣ. Сѣверная часть Кара-Кумовъ лежитъ на 44,6 метра ниже уровня Каспійскаго моря. Составъ почвы, геологическое строеніе и внѣшній видъ закаспійскихъ равнинъ ясно говорятъ за то, что еще въ недавнія, относительно, времена онѣ были дномъ моря, остатками котораго являются въ настоящее время соленыя озера и солончаки, разсѣянные по области. Съ юга, съ горъ Копетъ-дага и Паропамиза, въ Кара-кумскія песчаныя степи сбѣгаетъ нѣсколько ручьевъ небольшихъ рѣчекъ, а также и двѣ самыя большія въ области рѣки, Мургабъ и Теджень, водами которыхъ мѣстное населеніе поль-

...ются для орошенія своихъ полей. Но ни одна изъ рѣчекъ не доходитъ до ...ря, а теряются въ пескахъ при входѣ въ Кара-кумы.

Южная часть Закаспійской области отличается совершено другимъ характеромъ рельефа поверхности и физическими свойствами почвы и климата. На ...падѣ, по границѣ съ Персіею, проходятъ Туркмено-Хоросанскія горы, или ...ность-дагъ, переходящій далѣе къ юго-востоку въ хребетъ Паропамизъ, который даетъ начало двумъ главнымъ рѣкамъ области, Теджену и Мургабу. Высота Паропамиза доходитъ въ нѣкоторыхъ мѣстахъ до 9.780 ф. Почва этой части, по преимуществу гористой, состоитъ изъ лесса, известняковъ, глины и кое гдѣ, въ долинахъ рѣкъ, чернозема. Собственно культурные участки земли разбросаны оазисами, по рѣкамъ и ручьямъ, большая же часть поверхности представляетъ степныя пастбища, цвѣтущія весною, совершенно безжизненныя лѣтомъ. У подошвы Копетъ-дага находятся оазисы Ахалъ-текинскій, Атекскій, по рѣкамъ Сумбаръ и Чандыръ, составляющимъ р. Атрекъ; по р. Мургабу—Пендинскій, Іолатанскій и Мервскій оазисы, послѣдній наибольшій, около 4.000 кв. в. Въ общемъ 88% поверхности области приходится на песчаныя степи и только 12% на культурныя и степныя.

Нельзя обойти молчаніемъ одного замѣчательнаго—къ сожалѣнію, еще очень мало изслѣдованнаго—явленія, неупомянутаго въ вышеозначенномъ описаніи. Явленіе это—постепенное, вѣковое отступленіе морского берега къ западу.

Обмѣленіе Каспійскаго моря у восточнаго берега замѣчается по всей береговой линіи отъ устья рѣки Кара-Су (Черной рѣки) до форта Александровскаго и, вѣроятно, еще далѣе къ сѣверу.

Замѣтнѣе всего отступленіе моря, конечно, тамъ, гдѣ берега отлогіе, какъ напримѣръ, по всему протяженію отъ Михайловскаго залива до устья Атрека. Вся эта часть Каспійскаго моря до того мелка, что во многихъ мѣстахъ глубина моря, на разстояніи одной версты отъ берега, достигаетъ лишь 2—3 футовъ. Здѣсь пониженіе уровня воды на одинъ только вершокъ отодвигаетъ береговую линію къ западу на 30—40 саженъ и обнажаетъ десятки, сотни квадратныхъ верстъ морского дна.

Явленіе это, помимо высокаго научнаго интереса, затрагиваетъ и серьезные практическіе вопросы, и нужно надѣяться, что на него будетъ обращено должное вниманіе. Область не располагаетъ для этого ни матеріальными средствами, ни учеными спеціалистами,—починъ въ этомъ отношеніи можетъ принадлежать только ученымъ учрежденіямъ Имперіи, съ академіей наукъ во главѣ.

Климатъ Закаспійской области вполнѣ континентальный: лѣто жаркое, зима хотя и непродолжительная, но съ очень сильными, для данныхъ сравнительно южныхъ широтъ и незначительныхъ высотъ, морозами; средняя годовая температура колеблется отъ + 15° до + 16° по Ц. Лѣтомъ температура нерѣдко доходитъ до + 45° въ тѣни, на солнцѣ же она подымается выше + 65°. Зимою морозы иногда доходятъ до—25°.

Другая отличительная особенность континентальнаго климата, а именно бѣдность атмосферныхъ осадковъ—также налицо.

Флора, фауна, ископаемыя. Растительность области бѣдна и однообразна: преобладаютъ виды степной флоры, травы и кустарники. Только по берегамъ рѣкъ и въ горахъ встрѣчаются деревья: кленъ, ильмъ, фисташка, грецкій орѣхъ, гранатъ, тамарискъ, ива, тополь и единственный видъ хвойныхъ—можжевельникъ. Въ степяхъ растетъ саксаулъ. Изъ травянистыхъ видовъ преобладаютъ: ковыль, камышъ, тростникъ, астрагалы, зонтичныя растенія, верблюжья колючка, чанръ. Очень важными для края растеніями являются нѣкоторые виды, приспособив-

шіеся къ пескамъ и своими корнями закрѣпляющіе этотъ подвижной элементъ; таковы: упомянутый выше саксаулъ, гребенщикъ, сыгаръ-куйрюкъ, а также изъ травъ,—сезенъ и селинъ. Въ виду недостатка лѣсовъ мѣстною администраціею предпринимаются мѣры къ облѣсенію Закаспійской области путемъ охраненія существующихъ лѣсныхъ зарослей и искусственнаго насажденія саксаула, фисташекъ, тала и др.

Животное населеніе области также не блещетъ разнообразіемъ формъ и видовъ. Изъ млекопитающихъ здѣсь водятся: грызуны, антилопы, дикобразъ, гигръ, леопардъ, барсъ, лисица, шакалъ, гіена, кабанъ; изъ птицъ: саксаульная сойка, дрофы, фазаны и др.; змѣй, ящерицъ и черепахъ водятся здѣсь довольно много.

Административное дѣленіе области, на основаніи Высочайше утвержденнаго положенія 1890 года, представляется въ слѣдующемъ видѣ: вся область раздѣляется на 5 уѣздовъ: Мангишлакскій, Красноводскій, Асхабадскій, Тедженскій и Мервскій, причемъ нѣкоторые уѣзды подраздѣлены на приставства.

Площадь, занимаемая ею, равняется 531.784 кв. верстамъ.

Въ составъ Мервскаго уѣзда входятъ Мургабское **Государево** имѣніе (центръ управленія имѣніемъ въ поселеніи **Байрамъ-Али**), подчиненное особому управляющему съ правами Начальника уѣзда.

Административнымъ центромъ области считается **Асхабадъ,** гдѣ сосредоточено областное правленіе. Въ 1897 году послѣдовало распоряженіе о присоединеніи области къ Туркестанскому генералъ-губернаторству.

По послѣднимъ оффиціальнымъ свѣдѣніямъ общее число населенія области опредѣлено къ 1 января 1913 года въ около 480.000 человѣкъ, изъ коихъ 375.000 туземцевъ, остальное русскіе и другія—пришлыя національности.

Туземцы представляютъ рѣдкій образецъ быстраго превращенія изъ воинственнаго племени въ мирныхъ земледѣльцевъ и скотоводовъ. Разбои, грабежи случаются здѣсь не чаще, чѣмъ въ наиболѣе культурныхъ странахъ запада. Постепенно туземцы становятся предпріимчивѣе, и тамъ, гдѣ развивается хлопководство, скупка шерсти и проч., выдѣляютъ изъ своей среды комиссіонеровъ и вообще торговцевъ. Увеличивающееся благосостояніе все болѣе и болѣе умиротворяетъ край. Отношеніе къ русской власти не оставляетъ желать ничего лучшаго. Разсказы, что будто бы туркмены съ сожалѣніемъ вспоминаютъ прежнюю свою жизнь, лишены всякаго основанія. Отношеніе ихъ къ Великому Царю благоговѣйное; они любятъ упоминать Его въ своихъ жалобахъ, какъ защитника угнетенныхъ, какъ общаго отца, для коего равны всѣ подданные безъ различія вѣры и народности.

Пришлое населеніе области (русскіе, армяне, персы, татары, туркмены, евреи, грузины, бухарцы, хивинцы, нѣмцы, французы, поляки и др.) отличается необыкновенною подвижностью. Подавляющее большинство его проживаетъ временно и ежедневно происходитъ обмѣнъ отдѣльныхъ семей и лицъ. Въ общемъ съ годами замѣчается постепенное увеличеніе этого населенія, но иногда въ нѣкоторыхъ пунктахъ число его падаетъ. Какъ болѣе энергичные, пришлые люди заняли первенствующія мѣста во всѣхъ сферахъ, гдѣ требуются знанія и подвижность.

Земледѣліе. Земледѣліемъ и вообще хлѣбопашествомъ въ частности занимается какъ кочевое, такъ и осѣдлое населеніе, всюду гдѣ къ тому имѣется какая-либо возможность. Вѣковой опытъ научилъ мѣстнаго земледѣльца, глядя на выпадающее зимой количество дождя и снѣга, опредѣлять то количество воды въ ручьяхъ и рѣкахъ, какимъ онъ будетъ располагать лѣтомъ. Въ этомъ,

ношеніи предусмотрительность туземца сдѣлала бы честь любому ученому. Въ зависимости отъ количества имѣющейся въ распоряженіи земледѣльцевъ оросительной воды, площадь подъ посѣвами значительно колеблется.

Громадный тормазъ земледѣльческаго дѣла въ краѣ—это саранча.

Затѣмъ очень сильно вредятъ земледѣльцу полевыя мыши, которыя портятъ хлѣбъ и бахчи; хлѣбъ онѣ не только поѣдаютъ на корню, но и уносятъ его въ норы, дѣлая себѣ большіе запасы; туземцы, благодаря этому, вынуждены бываютъ приступить къ спѣшной, ранней уборкѣ хлѣба и, кромѣ того, дѣятельно раскидывать и раскапывать мышиные хлѣбные склады, при чемъ нѣкоторые изъ нихъ оказываются настолько обширны, что изъ нихъ выкапывали отъ 5 до 12 пуд. зерна.

По уѣздамъ въ отчетномъ году снято разныхъ культуръ (въ пудахъ):

УѢЗДЫ:	Наименованія культуръ.								
	Пшеница озимая.	Пшеница яровая.	Ячмень.	Хлопокъ.	Юрунджа.	Кунжутъ.	Джугара.	Просо.	Картофель.
Мангишлакскій.	4888	3000	3480	—	6000	—	4800	15376	—
Красноводскій .	119250		153450	4590	1278	2105	15730	—	1300
Асхабадскій . .	164586	5701	79339	62632	29247	170	1765	—	—
Тедженскій . .	182664	596096	383288	84850	15150	5880	84850	—	—
Мервскій . . .	505441	823961	415314	854341	1033500	12923	—	—	12500
Всего . . .	988820	1428758	1025671	1006413	1221525	21058	107145	15376	13800

Хлопководство. Слѣдующей за хлѣбопашествомъ отраслью земледѣлія приносящей населенію области весьма большой доходъ и средства къ сравнительно обезпеченному существованію, является, безспорно, хлопководство, культура котораго увеличивается съ каждымъ годомъ.

Въ Мангишлакскомъ уѣздѣ хлопокъ не сѣется. Въ Красноводскомъ уѣздѣ, въ Чикишлярскомъ приставствѣ были посѣвы туземнаго хлопка (гузы), но, благодаря маловодью р. Атрека неудачные (около 30 пудовъ сырца съ десятины). Въ асхабадскомъ уѣздѣ собрано только 62.632 пуда, но, благодаря отсутствію раннихъ заморозковъ и высокимъ цѣнамъ на сырецъ, населеніе заработало хорошо; цѣны доходили до 4 р. 50 к. за пудъ. Въ Тедженскомъ уѣздѣ съ 1.752 дес. снято 84.850 пудовъ и цѣны держались отъ 3 р. 60 к. до 4 р. за пудъ.

Въ Мервскомъ уѣздѣ урожай хлопка въ отчетн. году можно принять въ среднемъ около 40 пуд. съ десятины; цѣны были отъ 3 р. 25 к. до 4 р. пудъ (въ октябрѣ). Всего собрано было 1.006.410 пудовъ.

Травосѣяніе. Населенію извѣстна только одна кормовая трава, называемая имъ юрунджой (люцерна), но трава эта въ краѣ даетъ громадные урожаи. Люцерну въ области не косятъ, а жнутъ, какъ хлѣба, и жнутъ отъ 5 до 8 раз.

Каждый сборъ выражается около 100 пудовъ сухого сѣна съ десятины, и слѣдовательно, обыкновенный урожай колеблется отъ 300 до 800 пудовъ, смотря по мѣстности. Культура люцерны при такихъ урожаяхъ является весьма выгодной, даже при сравнительно невысокихъ цѣнахъ, какія существовали,—отъ 20 до 25 коп. за пудъ. Въ отчетномъ году люцерны снято 1.221.525 пуд., а посѣяно было 3.531 пудъ.

Плодовое садоводство и виноградарство не составляютъ въ области предмета самостоятельной отрасли сельскаго хозяйства и въ экономической жизни населенія, по своему значенію, занимаютъ едва-ли не послѣднее мѣсто. Спеціальныхъ плодовыхъ садовъ, за немногими исключеніями, у туземцевъ нѣтъ вовсе. Центрами садоводства, гдѣ оно имѣетъ сколько-нибудь опредѣленное значеніе, могутъ быть признаны лишь долины Сумбара и Чандыря, въ Красноводскомъ уѣздѣ, города Асхабадъ и Мервъ съ ихъ окрестностями, сел. Пухуръ, въ Дурунскомъ приставствѣ, и Атекское приставство, Тедженскаго уѣзда, какъ вообще наиболѣе культурный уголокъ изъ всей области. Что касается *виноградарства*, то оно лишь немногимъ въ лучшемъ положеніи. Всего же въ области едва ли набралось бы подъ виноградниками 100 десятинъ, если отбросить виноградники пришлаго населенія, которое имѣетъ десятинъ 30—40. Успѣхи, достигнутые за годъ, не велики. Урожай винограда былъ, вообще говоря, удовлетворителенъ; болѣзни, если были замѣчены, то онѣ не причиняютъ здѣсь лозѣ почти никакого вреда, не находя, вслѣдствіе особенной сухости воздуха, благопріятной среды для своего развитія и распространенія.

Изъ русскихъ поселковъ лишь Куропаткино (Кельтечинаръ) начинаетъ серьезно заниматься виноградарствомъ и садоводствомъ.

Винодѣліе. Мусульманское населеніе, уже въ силу своихъ религіозныхъ убѣжденій, заниматься винодѣліемъ не можетъ, но, не будучи фанатично, легко смотритъ на выдѣлывающихъ въ аулахъ вино армянъ и сбываетъ имъ виноградъ отъ 40 коп. до 1 руб. за пудъ. Низкая техника такого винодѣлія, неопрятность и непригособленность помѣщеній для процессовъ винодѣлія, еще менѣе раціональное погребное хозяйство у торговцевъ виномъ тѣхъ же армянъ,—все ведетъ къ тому, что производится продуктъ, скоро портящійся и весьма низкій по своимъ вкусовымъ качествамъ.

Туземное населеніе дѣлаетъ изъ винограда кишмишъ (Каяхка), а чаще съѣдаетъ виноградъ въ свѣжемъ видѣ, прича лишь нѣкоторые сорта на зиму. Изъ русскихъ поселковъ только въ Куропаткино имѣетъ мѣсто выдѣлка вина. Всего въ области выкато въ отчетномъ году съ небольшимъ 10.000 ведеръ вина.

Шелководство развивается слабо и замѣтныхъ успѣховъ не сдѣлало, не смотря на исключительно благопріятныя условія для своего здѣсь существованіе и мѣропріятія по поощренію этой отрасли народнаго хозяйства. Занимаются шелководствомъ, главнымъ образомъ, въ Асхабадскомъ и Тедженскомъ уѣздахъ.

Огородничество и бахчеводство въ области занимаютъ весьма видное мѣсто: арбузъ, а особенно дыня, составляютъ для туземца одинъ изъ главныхъ пищевыхъ продуктовъ. Дыня не только предметъ лакомства, но чаще идетъ въ пищу на ряду съ хлѣбомъ. Туземцы практикуютъ даже особый курсъ дынного леченья, находя дынныя завязи цѣлебными отъ многихъ недуговъ. Мѣстные сорта дынь отличаются прекраснымъ качествомъ, напротивъ, хорошій арбузъ составляетъ большую рѣдкость. Подъ тѣми и другими видами посѣвомъ дынь и арбузовъ ежегодно въ области занимаются до 3000 и больше десятинъ земли.

Скотоводство. Громадныя безводныя пространства степей и горныхъ

Выволочка соли на Коряковскомъ озерѣ Павлод. уѣзда.
Съ фот. И. Л. Осипова.

Выволочка соли на Боровыхъ озерахъ Алт. округа.
Съ фот. К. П. Миротворцева.

ословъ составляющія около 500 тыс. квадратныхъ верстъ, или 50 мил. десятинъ, представляютъ собою степныя и горныя пастбища области. Эксплоатація этихъ обширнѣйшихъ площадей возможна лишь при помощи скотоводства, а самый характеръ пастбищъ способствуетъ развитію, главнымъ образомъ, одной его отрасли—овцеводству, мѣстами верблюдоводству и коневодству. Отсюда само собой выясняется та выдающаяся роль, какую скотоводство должно играть и играетъ въ экономической жизни населенія области. Отчетный годъ для скотоводства былъ, вслѣдствіе засухи, не вполнѣ благопріятнымъ.

Въ **Мангишлакскомъ** уѣздѣ главнѣйшую отрасль скотоводства составляютъ овцеводство, коневодство и верблюдоводство. Овцы разводятся киргизской породы, крупныя,—курдючныя; въ 1909 году ихъ насчитывалось около 1.250.000 головъ; цѣны на нихъ были отъ 5 до 10 рублей; шерсти снимается съ одной овцы около 7 фунтовъ, цѣнностью до 3 р. за пудъ.

Лошадей зарегистрировано 82.300 головъ.

Верблюды разводятся одногорбые (у туркменъ) и двугорбые (у киргизъ); цѣны на нихъ—отъ 60 до 100 руб., метисы (помѣсь одногорбыхъ съ двугорбыми) отъ 80 до 150 руб. Рогатаго скота кочевники-киргизы почти не держатъ; коровы имѣются въ горахъ Акъ-Тау и Кара-Тау.

Въ стадахъ овцеводовъ много и козъ, пухъ отъ которыхъ даетъ очень хорошій заработокъ.

Какъ скотъ, такъ и продукты скотоводства сбываются преимущественно на Уильской ярмаркѣ.

Въ **Красноводскомъ** уѣздѣ также очень развито овцеводство, затѣмъ верблюды, рогатый скотъ и лошади. Въ 1909 г. двое изъ русскихъ поселенцевъ пріобрѣли, для улучшенія породы 1 холмогорскаго быка и 1 алгауэскаго быка. Такъ какъ уѣздъ этотъ сравнительно лѣсистый, то здѣсь занимаются и охотой, какъ промысломъ и въ отчетномъ году убито было: 4 тигра, 20 барсовъ, 480 волковъ, 360 шакаловъ, 570 дикихъ кошекъ, 2600 лисицъ и 400 куницъ.

Овцеводство же стоитъ на первомъ мѣстѣ скотоводческаго хозяйства и въ **Асхабадскомъ** уѣздѣ. Русскіе поселенцы занимаются разведеніемъ и рогатаго скота.

Въ Саратовскомъ поселкѣ довольно хорошо идетъ разведеніе **ангорской козы**; здѣсь же организовалась артель, открывшая ферму на 150 коровъ съ производствомъ **голландскаго** и другихъ сортовъ сыра. Въ Куропаткинскомъ поселкѣ разводятъ каракульскихъ овецъ. Коневодствомъ занимаются, главнымъ образомъ, туркмены. Въ **Тедженскомъ** уѣздѣ скотоводство развито сравнительно очень мало, т. к. большинство населенія занимается хлопководствомъ, которое отвлекаетъ отъ другихъ промысловъ и рабочія руки и свободныя средства. Въ **Мервскомъ** же уѣздѣ, благодаря хорошимъ климатическимъ условіямъ и обширнымъ пастбищамъ, скотоводство и, главнымъ образомъ,—овцеводство развивается въ значительной степени. Въ отчетн. г. скота зарегистрировано овецъ и барановъ 937.925 головъ, каракулевыхъ 196.189 шт., козъ 104.460, лошадей 22.014, верблюдовъ 23.727, крупнаго рогатаго скота 23.831, ословъ 11.697, всего 1.320.139 головъ, на общую сумму 15.435.064 рубля.

Рыболовствомъ занимается населеніе береговой полосы Мангишлакскаго и Красноводскаго уѣздовъ, а также и тѣхъ острововъ, которые расположены близъ этихъ береговъ. Ловятся: сельдь (весной), бѣлорыбица, бѣлуга, осетръ, севрюга. Вся почти добыча идетъ въ Астрахань. Въ отчетномъ году поймано рыбы 100.000 пуд., а продуктовъ добыто: икры 37.524 пуда, жира 361 пудъ, клею 412 пуд., вязиги 242 пуда и сельдей 2.530.868 штукъ. Цѣны стояли: осетръ и

севрюга отъ 4 р. 80 к. до 5 р. 90 к. пудъ, сельди отъ 30 до 40 р. за 1000 шт. бѣлуга отъ 4 р. до 4 р. 60 к. пудъ, клей 70 р. пудъ, икра 80 р. пудъ, вязига 40—45 р. пуд.

Тюленій промыселъ производится въ февралѣ (зимній), когда тюленя бьютъ изъ ружей, и въ Апрѣлѣ (весенній), когда его бьютъ баграми. Въ отч. году добыто тюленя около 20.000 пуд., цѣна за пудъ въ Астрахани 1 р. 60 к.

Кустарные и другіе промыслы. Ковровое производство, а также выдѣлка полазовъ, хурджиновъ, дорожекъ ковровыхъ, кошемъ и аркановъ развито въ области повсюду съ тою только разницею, что въ нѣкоторыхъ уѣздахъ оно развито сильнѣе, въ нѣкоторыхъ слабѣе. Особенно важно изъ всего этого производство ковровое; лучшими коврами считаются текинскіе. Казалось бы, что ковровое дѣло въ области должно бы было крѣпнуть и развиваться и въ скоромъ времени сдѣлаться одной изъ крупныхъ, если не самыхъ главныхъ отраслей народнаго хозяйства, но на дѣлѣ вышло совершенно иначе: туземцы; обрадованные увеличившимся до очень значительнаго размѣра спросомъ на ковры, усилили производство въ ущербъ доброкачественности его: вмѣсто прежнихъ растительныхъ красокъ были пущены въ ходъ краски анилиновыя, это было сдѣлано благодаря погонѣ за яркостью красокъ и рисунка во вредъ его прочности; выдѣлка, благодаря поспѣшности, лишилась своей добротности и чистоты, рисунокъ сталъ хотя и ярче, но зато исчезла его чистота и отчетливость; все это, конечно, тотчасъ же отозвалось на общемъ успѣхѣ производства, цѣны упали, а постепенно сталъ падать и спросъ. Для того, чтобы спасти это важное мѣстное кустарное производство отъ окончательнаго вырожденія и паденія, необходимы энергичныя и скорыя административныя мѣры; къ счастію, какъ и нужно было ожидать, на это уже обращено вниманіе въ верхахъ и намѣчены къ исполненію нѣкоторыя мѣропріятія по ходатайству командированнаго въ область, для изслѣдованія ковроваго производства, камеръ-юнкера Бурдукова. Одною изъ первыхъ мѣръ къ улучшенію ковроваго производства слѣдуетъ считать строгое запрещеніе употребленія анилиновыхъ красокъ затѣмъ выдачу преміи за лучшіе ковры, облегченіе доступа растительныхъ красокъ въ среду туземнаго населенія, устройство образцовыхъ мастерскихъ и устройство складовъ шерсти и красокъ, откуда выдавать ихъ въ видѣ ссуды съ тою цѣлью, чтобы и бѣднѣйшее населеніе края могло заняться ковровымъ дѣломъ и этимъ поправить свое экономическое положеніе.

Болѣе всего ковровое производство развито въ настоящее время въ Мервскомъ уѣздѣ: здѣсь оно превосходитъ всѣ остальные уѣзды какъ по качеству, такъ и количеству выдѣлки.

Помимо ковровыхъ издѣлій, въ области имѣются еще и другіе предметы кустарнаго производства: такъ, въ Мангишлакскомъ уѣздѣ выдѣлываются изъ козьей шерсти и пуха платки, перчатки, фуфайки и нѣкоторыя другія принадлежности бѣлья, отличающіяся своею прочностью и замѣчательною теплотою; производство это видимо перешло изъ Оренбургской губерніи, но въ сильно измѣненномъ видѣ; выдѣлываются здѣсь также кафтаны суконные и овчинныя шубы.

Заводская промышленность въ краѣ имѣется пока только въ Мервскомъ уѣздѣ, но и тамъ она, собственно говоря, пока еще только зарождается; вся она сосредоточивается около хлопководства и порождаемымъ имъ побочныхъ производствъ, вытекающихъ одно изъ другого, а именно: **хлопкоочистительное производство**, которое лучше всего поставлено въ Байрамъ-Али, гдѣ находится хлопкоочистительный заводъ Удѣльнаго Вѣдомства; затѣмъ второе про-

изводство, вытекающее изъ перваго,—это маслобойное—и, наконецъ, 3-е производство—**мыловаренное**, при которомъ, какъ жировыя вещества, идутъ въ дѣло отбросы маслобойнаго производства, и мыловаренный заводъ имѣется пока только при маслобойномъ заводѣ Петросянца, гдѣ вырабатываются недорогіе сорта мыла, употребляемые только для стирки, и проектируется постройка такого же завода въ Мургабскомъ Государевомъ имѣніи. При маслобойномъ производствѣ получается побочный продуктъ, называемый **жмыхомъ**; это есть ничто иное, какъ остатки отъ хлопковаго сѣмени послѣ того, когда изъ него выжмутъ масло и жирныя части; жмыхъ этотъ, въ смѣси съ другими продуктами, представляетъ изъ себя прекрасный кормъ не только для рогатаго скота, но вообще почти для всѣхъ домашнихъ животныхъ, но пока еще туземное населеніе не успѣло оцѣнить его достоинствъ, благодаря чему заводы отправляютъ его почти цѣликомъ за границу.

Слѣдуетъ указать еще на одно производство, отъ хлопковаго дѣла не зависящее, а именно—на **мукомольное**; оно развито очень слабо и при томъ постановка этого дѣла крайне примитивна.

Горная часть. Общее состояніе горныхъ промысловъ въ Закаспійской области, не смотря на тяжелыя экономическія условія, представляется, однако, въ болѣе благопріятномъ видѣ, чѣмъ можно было ожидать, а именно:

Соляные промыслы повысили свою производительность. Добыча нефти замѣтно стала развиваться къ концу 1908 года, когда было окончено первоначальное оборудованіе промысловъ на островѣ Челекенѣ.

Въ особенности же развилась добыча гипса, достигшая солидныхъ размѣровъ и представляющая теперь установившійся промыселъ, приносящій значительный доходъ казнѣ въ видѣ попудной платы.

Изъ числа извѣстныхъ въ области полезныхъ ископаемыхъ эксплоатировались въ отчетномъ году: поваренная соль, нефть, озокеритъ, киръ, гипсъ, порфиритъ и разные строительные камни.

Солъ. Занимая по прежнему первое по размѣрамъ добычи мѣсто, соляная промышленность сосредоточивалась преимущественно въ прикаспійскомъ береговомъ районѣ (въ Красноводскомъ и частью Мангышлакскомъ уѣздахъ), отвѣчающемъ всѣмъ необходимымъ условіямъ для экспорта соли на Кавказъ и въ Персію.

Добыча каменной соли производилась на островѣ Челекенѣ и близъ станціи Бала-Ишемъ Средне-Азіатской казенной желѣзной дороги.

Наибольшая добыча соли производилась въ Челекенскомъ соляномъ промыслѣ, гдѣ ея добыто въ отчетномъ году 695825 пуд. на сумму около 13397 руб. Почти вся соль съ этого промысла вывезена на Кавказъ и въ Персію, за исключеніемъ небольшого количества, употребленнаго на мѣстныя нужды Красноводскаго уѣзда.

Средняя продажная цѣна этой соли на Красноводскомъ рынкѣ стояла около 7 коп. за пудъ, а вывозимая въ Персію—нѣсколько дороже (на промыслѣ же 2 коп.).

Выволочка самосадочной соли съ промышленными цѣлями производится, главнымъ образомъ, въ Красноводскомъ уѣздѣ изъ озера „Узбой" (въ мѣстности, называемой „Молла-Кара"), на промыслахъ Теръ-Аванесова и Бокана.

Добыча соли на Кулинскомъ промыслѣ (оз. Кули) значительно возрасла, вслѣдствіе перехода этого предпріятія въ акціонерное общество подъ фирмою „Общество Кулинскаго соляного производства". Названное общество, съ основнымъ капиталомъ въ 400000 руб., поставило цѣлью развить добычу и вывозъ

Кулинской соли до нѣсколькихъ милліоновъ пудовъ въ годъ. Съ этою цѣлью на промыслѣ начаты подготовительныя работы для усиленія добычи соли, подвозки ея къ пристани и перемола на механической мельницѣ.

Однако, одинъ изъ важныхъ вопросовъ, обусловливающихъ возможность ежегоднаго вывоза Кулинской соли въ размѣрѣ 3—4-хъ милліоновъ пудовъ, а именно: устройство защитной отъ волненій дамбы въ Кулинскомъ заливѣ, не признанъ Главнымъ Управленіемъ торговыхъ портовъ и мореплаванія подлежащимъ удовлетворенію въ ближайшемъ будущемъ, что неизбѣжно задержитъ, развитіе промысла до возможныхъ размѣровъ.

Крупнѣйшимъ препятствіемъ къ развитію добычи соли на Кулинскомъ промыслѣ является недостатокъ въ рабочихъ рукахъ для выволочки соли изъ озера. Изъ числа немногочисленнаго мѣстнаго населенія, кочующаго вблизи озера, только киргизы способны на эту работу, но ихъ очень немного и при томъ они не привыкли къ систематической работѣ въ теченіе всего, почти шестимѣсячнаго, сезона выволочки соли.

Такимъ образомъ нерѣдки случаи, когда киргизъ, проработавъ два или три мѣсяца по высокимъ цѣнамъ, оставляетъ работу и уходитъ въ степь. Опытъ привлеченія на промысловыя работы русскихъ рабочихъ изъ внутренней Россіи далъ, къ сожалѣнію, отрицательные результаты. Выходъ изъ этого положенія одинъ: привлечь на промыселъ возможно большее число киргизъ изъ Красноводскаго и Мангишлакскаго уѣздовъ, дабы при уходѣ съ работъ однѣхъ партій, являлась возможность замѣнить ихъ другими. На этомъ промыслѣ киргизы могутъ имѣть очень большой заработокъ, такъ какъ попудная плата за добываемую соль въ $1^1/_2$ и даже въ 2 раза выше, чѣмъ плата на извѣстныхъ Баскунчакскихъ соляныхъ промыслахъ въ Астраханской губерніи.

Выволочка соли на **Молла-Каринскихъ** промыслахъ, по руслу „Узбоя" производилась въ отчетномъ году только на участкахъ, арендованныхъ Теръ-**Аванесовымъ**; добыто 20'000 пудовъ; средняя цѣна: зерновой соли 4—5 коп. и молотой 13—15 коп. за пудъ.

Большая часть Молла-Каринской соли вывезена въ Баку и Персію, остальная же соль пошла на рынки Красноводска, Асхабада и Мерва въ видѣ зерновой и молотой. Слѣдуетъ отмѣтить, что вслѣдствіе тщательной очистки Молла-Каринской столовой соли, послѣдняя повысила свои качества.

На промыслѣ Неймана (на солончакѣ „Баба-Ходжа") добыто самосадочной соли 16150 пудовъ; цѣна пуда соли на промыслѣ была: кусковая 8—10 к., молотая 13—16 к., съ погрузкою въ вагонъ. Та же цѣна была и на промыслѣ Теръ-Аванесова (тамъ-же), на которомъ добыто 30000 пудовъ. На промыслѣ Бокана (въ мѣстности „Молла-Кара") добыто 25000 пудовъ; цѣна соли зерновой 4—5 к. и молотой 13—15 к. за пудъ. На соляныхъ разработкахъ Мервскаго уѣзда (на оз. „Еръ-Ойланъ") добыто 16000 пудовъ; цѣна пуда соли 6 коп. Всего добыто самосадочной соли 1807493 пуда, изъ коихъ вывезено 1557270 пудовъ.

Кромѣ перечисленныхъ выше соляныхъ промысловъ, имѣющихъ экспортное значеніе, выволочка соли производилась въ значительныхъ размѣрахъ мѣстными туземцами изъ другихъ многочисленныхъ соляныхъ озеръ, находящихся въ разныхъ пунктахъ области. Соль эта добывалась безплатно, исключительно для нуждъ населенія области и отчасти для смежныхъ провинцій Афганистана безконтрольно, а потому точно опредѣлить размѣры ея добычи невозможно.

Только изъ нѣкоторыхъ казенныхъ озеръ Мангишлакскаго уѣзда соль отпускалась за установленную попудную плату въ размѣрѣ 2-хъ копѣекъ.

Нефть. Добыча нефти производится на островѣ Челекенѣ тремя фирмами Т-вомъ Бр. Нобель, И. Б. Гаджинскимъ и Е. Е. Сакинымъ. Фонтанной нефти по [illegible]ено Т-вомъ Бр. Нобель 1000000 пуд., на промыслахъ Гаджинскаго 1750000 пуд. и на промыслѣ Сакина переливаніемъ добыто около 9400 пудовъ.

Отчетный годъ ознаменовался заарендованіемъ Бакинскими нефтепромышленниками туркменскихъ земель на о. Челекенѣ, гдѣ плата за десятину доходила до 500 р. + 10% чистой прибыли; въ общемъ эта операція должна была дать туркменамъ за аренду ихъ земель не менѣе 100000 рублей. Изъ новыхъ предпріятій надо отмѣтить: Акц. О-во „Шагиртъ" для разработки озокерита (осн. кап. 600000 руб.) и О-во „Чаркенъ" для добычи нефти (осн. кап. 5000000 руб.). Кромѣ О-ву „Карабугазъ" отведено 520 кв. верстъ для разработки глауберовой соли и выдано 10 дозвол. свидѣтельствъ на развѣдку сѣры, причемъ предприниматели ходатайствовали о соединеніи Красноводска съ Хивой желѣзной дорогой.

Въ незначительномъ количествѣ нефть добывается изъ старыхъ туркменскихъ ручныхъ колодцевъ (около 3500—4000 пуд.).

Опыты тартанія нефти изъ скважинъ Т-ва Бр. Нобель и на промыслѣ г. Гаджинскаго сжатымъ воздухомъ дали прекрасные результаты (добыто 93840 пудовъ у первыхъ и 60000 пудовъ у вторыхъ).

Добыча нефти изъ старыхъ скважинъ, тартавшихся раньше въ ручную при помощи поршневыхъ насосовъ, теперь значительно увеличилась, а въ нѣкоторыхъ случаяхъ достигла совершенно неожиданныхъ размѣровъ, что служитъ яркимъ доказательствомъ того, какъ мало изучены еще способы эксплоатаціи нефти изъ новыхъ мѣсторожденій, отличающихся отъ уже извѣстныхъ и по свойствамъ нефти, и по взаимному отношенію въ залеганіи нефтоносныхъ и водоносныхъ пластовъ на различныхъ глубинахъ.

Озокеритъ. Добыча озокерита производилась только на островѣ Челекенѣ мѣстнымъ населеніемъ и частными предпринимателями; озокерита добыто на копяхъ: И. Б. Гаджинскаго 4.000 пуд. (послѣ очистки 3.219 п., цѣна на промыслѣ 6 р. 5 к.). А. П. Иванкова 2.000 п. по 5 р., князя Любомирскаго 10.000 п. по 6 р. 5 к., Акц. О-ва „Шагиртъ" 1.000 п. по 6 р., Ф. А. Экъ 500 п. (послѣ очистки 180 п. по 4 руб. 30 коп.) и Т-ва „Бишикли" Тихонова и Данилова —265 п. по 6 р. Всего въ 1909 г. добыто около 17.765 п. озокерита на сумму 37.500 р., считая цѣну отъ 4 р. 30 к. до 6 р. за пудъ.

Гипсъ и порфиритъ (черный камень). Всего добыто и вывезено въ 1909 году изъ Красноводскихъ ломокъ (на Уфрѣ) 536 куб. саж. порфирита и гипса 149.631 пудъ.

Торговля. Съ незапамятныхъ временъ завѣтною мечтою всего торговаго міра не только Россіи, но и всей Европы, было или найти новые, или обезопасить старые пути въ богатыя торговыя страны Индіи, Персіи и Средней Азіи; сначала существовало три пути: первый —морской въ объѣздъ Африки, крайне опасный благодаря жестокимъ бурямъ у южной ея оконечности; этотъ путь удалось замѣнить новымъ, совершенно почти безопаснымъ и во много разъ болѣе короткимъ, прорывъ Суэцкій каналъ; второй путь былъ тоже сначала морской по Средиземному морю до береговъ Сиріи, а потомъ сушею чрезъ сирійскія и аравійскія пустыни къ берегамъ Тигра и Ефрата; этотъ путь былъ крайне опасенъ и неудобенъ, потому что проходилъ черезъ громадныя безводныя пустыни, но все это бы еще ничего, если бы на этомъ пути караваны не рисковали ежеминутно попасть въ руки разбойниковъ арабовъ, рыскавшихъ по всѣмъ направленіямъ; третій путь былъ по Волгѣ и Каспію черезъ наши теперешнія

Средне-Азіатскія владѣнія прямо въ Персію, а также въ Хиву, Бухару, Аѳганистанъ и Индію; этотъ путь считался бы самымъ удобнымъ и спокойнымъ, если бы не туркменская и хивинская вольницы, не дававшія прежде проходу караванамъ ни своимъ, ни чужимъ, грабившія ихъ безъ разбору; Россія мощной рукой накинула узду на вольницу и заставила ее не только прекратить прежніе грабежи, но и привести смиренно своихъ верблюдовъ подъ купеческіе караваны побѣдителей, а въ скоромъ времени и верблюду пришлось уступить свое мѣсто „шайтанъ-арбѣ", которая по желѣзному своему пути побѣжала черезъ безмолвныя, безлюдныя и безводныя пустыни Закаспія отъ оазиса до оазиса. Такимъ образомъ и этотъ опасный когда-то путь превратился въ спокойную и пріятную поѣздку безъ малѣйшаго риска для купца. Принимая во вниманіе все вышесказанное, можно было бы ожидать гораздо большаго торговаго товарнаго движенія по Средне-Азіатской желѣзной дорогѣ, чѣмъ оно есть на самомъ дѣлѣ въ настоящее время, но объяснить это можно отчасти нашей непредпріимчивостью, а также и массою дефектовъ Средне-Азіатской желѣзной дороги, имѣющей литерныхъ вагоновъ чуть ли не болѣе, чѣмъ товарныхъ, количество которыхъ далеко не соотвѣтствуетъ требованію товарнаго движенія. Все это влечетъ за собою то, что на крупныхъ станціяхъ дороги образуются значительныя и частыя залежи товаровъ, сильно тормозящія торговлю и крайне вредно на ней отзывающіяся; но не смотря на все это, торговое движеніе черезъ область, какъ черезъ самый близкій и удобный этапъ въ Индію изъ Европы, хотя медленно но все же постепенно ширится и растетъ и въ будущемъ обѣщаетъ очень много.

Главнымъ и единственнымъ торговымъ пунктомъ въ Мангишлакскомъ уѣздѣ служитъ слобода форта Александровскаго; торговля вся почти находится въ рукахъ армянъ; съ каждымъ годомъ она постепенно развивается, и если бы не полное отсутствіе удобныхъ путей сообщенія въ уѣздѣ, связанномъ съ остальною областью только рѣдкимъ морскимъ сообщеніемъ при полномъ отсутствіи телеграфа, торговля его могла бы давать гораздо больше, чѣмъ теперь.

Въ Красноводскомъ уѣздѣ главнымъ торговымъ центромъ является городъ Красноводскъ, служащій исходнымъ пунктомъ Средне-Азіатской желѣзной дороги, а слѣдовательно и мѣстомъ перегрузки всѣхъ товаровъ съ морскихъ судовъ на желѣзную дорогу; сюда же стекаются и всѣ мѣстныя уѣздныя производства, которыя, къ сожалѣнію, за отсутствіемъ періодическихъ базаровъ въ Красноводскѣ, почти всѣ попадаютъ въ руки скупщиковъ, отъ чего сильно терпитъ какъ потребитель, такъ и продавецъ. Затѣмъ слѣдуетъ назвать два приморскихъ аула: Гасанъ-Кули и Чикишъ-Ляръ, торгующіе рыбой.

Въ Асхабадскомъ уѣздѣ два торговыхъ пункта: Асхабадъ и Кизилъ-Арватъ; Асхабадъ торговый пунктъ не только для нуждъ уѣзда, но онъ также играетъ значительную роль въ торговлѣ съ Персіей, Хивой и Бухарой.

Торговый оборотъ Кизилъ-Арвата, конечно, гораздо ниже, и торговля всюду, главнымъ образомъ, въ рукахъ армянъ и затѣмъ персовъ.

Въ Тедженскомъ уѣздѣ торговыхъ пунктовъ четыре: Серахсъ, Душакъ, Каахка и Артыхъ, черезъ которые ввозятся и вывозятся всѣ товары въ Персію и изъ нея, съ которой только и ведется торговля; кромѣ того, эти пункты служатъ мѣстомъ сбора и своза мѣстныхъ продуктовъ и мѣстомъ закупки всего необходимаго для туземцевъ; торговля въ перечисленныхъ пунктахъ находится, главнымъ образомъ, въ рукахъ армянъ и персовъ. Предметами торговли ввозной и вывозной служатъ: скотъ, продукты земледѣлія и скотоводства, домашнія кустарныя издѣлія и предметы, необходимые для туземнаго и пришлаго

ва селенія. Торговля ведется, главнымъ образомъ, съ Персіей, а затѣмъ и съ Бухарой; изъ Персіи везутъ: чай, виноградъ, кишмишъ, сушеные фрукты и хлопокъ, а въ Персію везутъ: керосинъ, сахаръ, мануфактуру, стекло и желѣзо.

Черезъ Мервскій уѣздъ ведется караванная торговля съ Афганистаномъ, Хивой и Бухарой; ввозится преимущественно скотъ, шерсть, шкуры, ковры, полосы, мерлушки и туземныя лакомства; вывозятся: мануфактура и бакалея, желѣзо, чугунъ и фарфоръ.

Каравановъ пришло въ область 507, которые привезли разныхъ товаровъ на сумму 1.709.063 рубля; ушло же изъ области каравановъ 1.800 и вывезли сырья и разныхъ товаровъ на сумму 1.535.750 рублей. Всего же вообще ввезено въ область на 9.870.955 руб. 42 коп. и вывезено на 19.525.318 рублей 31 коп.

Городки и поселки. Центромъ Мангишлакскаго уѣзда является **Фортъ Александровскій**, а остальныя селенія уѣзда: Николаевское, Долгое и Заворотъ—рыболовные поселки. Въ Красноводскомъ уѣздѣ центръ—**Красноводскъ**. Кромѣ него есть еще населенные пункты: Чикишляры и Каракалы и русскіе поселки: Анненковскій, Никольскій и Александровскій, изъ коихъ самый большой—второй, лежащій въ 60 верстахъ отъ Кара-Калы; въ немъ числится 17 семействъ (53 м. и 43 ж., всѣ православные); затѣмъ есть еще небольшія поселенія Джебелъ и Казанжикъ и рыбачій поселокъ Петровскій и Красноводской косѣ. Возникаютъ поселки и на о. Челекенѣ, въ районахъ нефтяныхъ и озокеритовыхъ промысловъ, равно какъ и на остр. Огурчинскомъ и мысѣ Тарта, гдѣ живутъ русскія рыбачьи семьи. Въ мѣстности «**Молла-Кара**», близъ соляного озера есть грязе-лечебный курортъ, который сейчасъ еще совершенно не устроенъ, но по всѣмъ даннымъ ему предстоитъ, быть можетъ, и блестящая будущность. Въ Асхабадскомъ уѣздѣ центромъ является г. **Асхабадъ**,—онъ же областной городъ, гдѣ сосредоточены всѣ центральныя областныя учрежденія. Кромѣ Асхабада,—должно назвать желѣзнодорожный населенный пунктъ **Кизилъ-Арватъ** и 15 русскихъ поселковъ: 1) *Куропаткинскій* (64 м. и 59 ж.), въ 20 верстахъ отъ Асхабада, на р. Кельтичинаръ; основанъ въ 1894 г., населенъ сектантами (баптисты и молокане); занимаются: молочнымъ хозяйствомъ и виноградарствомъ. Есть школа. 2) *Скобелевскій* (65 м. и 59 ж.), въ 15 вер. отъ Асхабада, на р. Сякизъ-Абъ, основанъ въ 1891 г.; населеніе православное, занимается хлѣбопашествомъ, бахчеводствомъ и хлопководствомъ. Есть школа. 3) *Рербековскій* (39 м. и 34 ж.), основанъ въ 1896 г., въ 26 вер. отъ обл. города, на родникѣ, дающемъ 1.500 вед. воды въ сутки; населеніе молокане и православные, занимаются скотоводствомъ и молочнымъ хозяйствомъ. Школы нѣтъ. 4) *Романовскій* (89 м. и 94 ж.), основанъ въ 1897 г., расположенъ въ 20 вер. отъ Асхабада, на двухъ родникахъ, дающихъ воды до 10.000 вед. въ сутки; населеніе—баптисты и молокане, занимаются скотоводствомъ, богарными посѣвами, охотой, извозомъ и пр. Школы не имѣется. 5) *Комаровскій* (34 м. и 27 ж.), основанъ въ 1894 г., лежитъ на р. Кельтичинаръ въ 25 вер. отъ Асхабада; населеніе православное, занимается молочнымъ хозяйствомъ и хлѣбопашествомъ. Школы нѣтъ. 6) *Михайловскій* (83 м. и 75 ж.), основ. въ 1888 г., въ 80 верст. отъ Асхабада, въ Гермабской котловинѣ, заселенъ православными, занимается хлѣбопашествомъ, скотоводствомъ и огородничествомъ. Есть церковь и школа. 7) *Дмитріевскій* (29 м. и 20 ж.), основанъ въ 1897 г., въ 80 вер. отъ Асхабада, на р. Мергенъ-Улья, заселенъ православными, занятіе—скотоводство, хлѣбопашество, молочное хозяйство и охота; школа была, но закрыта. 8) *Нечаевскій* (37 м. и 31 ж.), основанъ въ 1897 г., въ 12 вер. отъ Асхабада, заселенъ молоканами-прыгунами, занимаются молочнымъ хозяйствомъ, сънокошеніемъ, скотоводствомъ и богарными посѣвами.

Школы нѣтъ. 9) *Ванновскій* (39 м. и 41 ж.), основанъ въ 1892 году, въ 30 вер. отъ Асхабада, на р. Фирюзинкѣ, заселенъ православными и молоканами, занимаются молочнымъ хозяйствомъ, огородничествомъ, хлѣбопашествомъ, садоводствомъ и сѣнокошеніемъ; имѣются: церковь и школа: 10) *Обручево* (111 м. и 120 ж.), основанъ въ 1894 г., въ 45 вер. отъ Асхабада, по Гауданскому шоссе, заселенъ молоканами, занимаются главнымъ образомъ, извозомъ. Имѣется школа. 11) *Яблоновскій* (62 м. и 67 ж.), основанъ въ 1897 г., въ 15 вер. отъ Асхабада, на Гауданскомъ шоссе, заселенъ сектантами-іудействующими, занимаются богарными посѣвами, сѣнокошеніемъ и молочнымъ хозяйствомъ, продаютъ воду изъ вырытыхъ на ихъ усадьбахъ колодцевъ; школы нѣтъ. 12) *Саратовскій*, основанъ въ 1892 г., лежитъ въ 116 вер. отъ Асхабада, на родникѣ, заселенъ молоканами-прыгунами, занимаются скотоводствомъ, богарными посѣвами и сѣнокошеніемъ; школа закрыта. 13) *Тумановскій* (64 м. и 50 ж.), основанъ въ 1898 году, расположенъ 195 вер. отъ Асхабада, на родникахъ: Теръ-Гумбетъ, Абынь-Чемше и Гамре, заселенъ православными, занимаются богарными посѣвами и молочнымъ хозяйствомъ, сбывая продукты въ Кизилъ-Арватъ. Школы нѣтъ. 14) *Боголюбовскій* (14 м. и 11 ж.), основанъ въ 1909 г., населенъ православными изъ запасныхъ нижнихъ чиновъ, расположенъ въ мѣстности „Яманъ-Ябъ", на р. Сумбаръ, въ двухъ вер. отъ погр. поста Дайне и въ 97 вер. отъ Бахардена; поселокъ только что устраивается. 15) *Поселокъ въ мѣстности Янабъ* устроенъ уже совсѣмъ, расположенъ въ 30 вер. отъ Асхабада, на родникѣ, дающемъ до 1.000 вед. въ сутки; заселенъ молоканами (12 семей) и православными (10 семей); дома уже построены, занимаются хлѣбопашествомъ.

Лѣсное хозяйство. Всѣхъ лѣсныхъ площадей въ области исчислено около 10 милліоновъ десятинъ; надзоръ за лѣсами лежитъ на обязанности уѣздной администраціи. Главной породой песчано-степной полосы области является саксаулъ (черный и бѣлый),—небольшое деревцо въ 4—6 арш. высотою и 2—4 вершка толщиною, хотя попадаются экземпляры до 6—8 вершк. и очень рѣдко до 12 вершк. въ комлѣ; идетъ, главнымъ образомъ, на отопленіе. Второстепенными породами будутъ: кандымъ, черкезъ и боржокъ (Ephedra); попадается акація-сюзенъ, —деревцо, имѣющее нарядный и стройный видъ. Господствующей породой горной части области является арча (горный можжевельникъ), дерево, достигающее иногда 8—9 саженъ высоты и до 8—20 вершк. толщины у комля; затѣмъ можно назвать горный кленъ (по большей части кустарникъ и только изрѣдка деревцомъ), имѣющій очень плотную и цѣнную древесину; въ горахъ Мервскаго и Теджепскаго уѣздовъ растетъ фисташка—низкорослое и многовѣтвистое дерево, дающее съѣдобный орѣхъ, и „бузгунчикъ" (родъ чернильнаго орѣха); фисташковое дерево, достигаетъ, въ возрастѣ 100 лѣтъ, 3 саж. высоты и до полуаршина толщины въ комлѣ; въ Каракалинскомъ приставствѣ Красноводскаго уѣзда встрѣчается миндаль и гранатъ; по долинамъ рѣкъ Мургаба, Кушки и Теджена идутъ почти сплошь заросли гребенщика и тополь; затѣмъ въ этомъ же приставствѣ встрѣчаемъ карагачъ, грецкій орѣхъ, чинаръ, грушу лѣсную, тополь и другіе виды кустарника. Въ лѣсохранительномъ отношеніи неотложной мѣрой представляется усиленіе надзора и устраненіе пастьбы скота въ лѣсахъ или, по меньшей мѣрѣ, урегулированіе оной установленіемъ очередп.

Образованіе. Учебныхъ заведеній въ области крайне недостаточно: довольно сказать, что на всю область имѣется одна мужская и 1 женская гимназія въ г. Асхабадѣ, которыя, несмотря на параллельныя отдѣленія при всѣхъ классахъ, переполнены невѣроятно; поэтому открытіе подобныхъ же средне-учебныхъ заведеній, по крайней мѣрѣ, въ гг. Красноводскѣ и Мервѣ является настоятель-

по необходимымъ; не меньшею, если не большею, необходимостью является открытіе низшихъ учебныхъ заведеній и въ особенности русско-туркменскихъ училищъ, хотя бы во имя закрѣпленія въ области русскаго вліянія и въ цѣляхъ болѣе успѣшной борьбы съ муллами, въ рукахъ которыхъ находится преподаваніе въ существующихъ по ауламъ многочисленныхъ туземныхъ школахъ; при этомъ, было бы чрезвычайно полезно, въ видахъ опять-таки привлеченія въ школы именно туземной молодежи, открывать при такихъ училищахъ—ремесленныя отдѣленія.

Врачебная часть. Врачей въ области было: штатныхъ 9, вольнонаемныхъ 3 вольнопрактикующихъ 5, дантистовъ 10, фельдшеровъ 35, акушерокъ 18 и оспопрививателей 19, причемъ лечебныя заведенія Средне-Азіатской жел. дор. имѣютъ свой медицинскій персоналъ, какъ равно и войсковыя части, включая въ оныя и Закаспійскую бригаду Корпуса Пограничной стражи. Больницъ въ области 5, врач.-наблюд. станцій 2, амбулаторій 19, пріемныхъ покоевъ 2, фельдшерскихъ пунктовъ 15; аптекъ: нормальныхъ 4 и сельскихъ 6. Въ городѣ Асхабадѣ, кромѣ того, имѣются: мѣстный Военный Лазаретъ, желѣзнодорожная больница и частная водолечебница д-ра Минкевича.

Ветеринарно-санитарная часть области требуетъ значительнаго улучшенія и въ числѣ мѣръ къ поднятію этого дѣла нельзя не отнести: 1) учрежденіе ветеринарнаго надзора на переходномъ пунктѣ Гаудапъ, гдѣ необходимо имѣть врача, фельдшера, не менѣе двухъ стражниковъ, амбулаторію и бактеріологическій кабинетъ; такая мѣра могла бы въ значительной степени ограничить завозъ заразныхъ болѣзней изъ Персіи, 2) учрежденіе участковыхъ фельдшеровъ, 3) улучшеніе матеріальнаго быта уѣздныхъ ветеринарныхъ врачей, сравнявъ ихъ съ войсковыми ветеринарами, и 4) учрежденіе ветеринарно-фельдшерской школы для туземцевъ.

Забайкальская область.

Положеніе, границы и административное дѣленіе области. Забайкальская область расположена между 49°54′ и 57° сѣверной широты и 78°18′ и 91°7′ восточной долготы отъ Пулковскаго меридіана. На западѣ и частью на сѣверо-западѣ она соприкасается съ Иркутской губерніей, на протяженіи около 1200 верстъ; на сѣверѣ съ Якутской областью—около 700 верстъ; на востокѣ, на протяженіи 100 верстъ до начала р. Амура, съ Амурской областью, на востокѣ ж. и на югѣ съ предѣлами Китайской имперіи, на протяженіи около 2000 верстъ. Границами области служатъ большею частью естественныя географическія линіи въ видѣ рѣкъ и горныхъ цѣпей, отчасти условныя административныя линіи, идущія по сухопутнымъ пространствамъ и воображаемой полосой по срединѣ Байкальскаго озера. Границу съ Якутской областью составляютъ частью р. Витимъ и сѣверные отроги Яблоноваго хребта, съ Амурской областью—искусственная демаркаціонная линія до маяка при поселкѣ Джиддинскомъ, р. Чикой до станицы Каринской и затѣмъ снова административная линія, какъ съ Монголіей, такъ и съ Иркутской губерніей; отъ этой послѣдней на небольшомъ протяженіи граница сперва сухопутная, а затѣмъ во всю длину оз. Байкала представляется географическою линіею, проходящею по поверхности озера.

Пространство области опредѣляется приблизительно въ 545.735 квадр. верстъ или около 56 милліоновъ десятинъ.

Въ административномъ отношеніи область раздѣлена на восемь уѣздовъ, а именно: Читинскій, Троицкосавскій, Верхнеудинскій, Селенгинскій, Баргузинскій, Акшинскій, Нерчинскій и Нерчинско-Заводскій.

Населеніе. Населеніе области на 1 января 1913 года опредѣляется приблизительно въ 981.000 д. обоего пола, изъ коихъ 35% составляютъ крестьяне, 28%—казаки, 24%—инородцы, а остальная часть распредѣляется на мѣщанъ, дворянъ, купечество и др. сословія.

Земледѣліе. Основнымъ источникомъ благосостоянія населенія области служитъ земледѣліе и тѣсно связанное съ нимъ скотоводство. Этому способствуютъ съ одной стороны многія благопріятныя условія—обиліе удобныхъ для обработки земель, плодородіе почвы, обиліе свѣта и теплоты, обиліе луговъ и пастбищныхъ мѣстъ, а съ другой—отсутствіе другихъ какихъ-либо крупныхъ заработковъ и отдаленность промышленныхъ центровъ.

Сельскіе хозяева области распадаются на слѣдующія группы: 1) крестьяне 2) казаки и 3) инородцы. Двѣ первыя группы сходственны, инородцы же, большая часть которыхъ остается кочевыми, занимаются земледѣліемъ въ незначительныхъ размѣрахъ (больше другихъ инородцы Селенгинскаго уѣзда), хотя въ настоящее время, въ виду ограниченности предѣловъ кочевокъ, и они стали обращать больше вниманія на земледѣльческій трудъ.

Изъ двухъ группъ сельскихъ хозяевъ, крестьянъ и казаковъ, земледѣліе болѣе развито у первыхъ. На долю крестьянскихъ хозяйствъ приходится около 50% (138.648. дес.) всей посѣвной площади, на долю казачьихъ хозяйствъ—около 37% (101.490 дес.) и на долю инородцевъ—около 13% (34.894 дес).

Посѣвная площадь въ Восточномъ Забайкальѣ больше у казаковъ, а въ западномъ—у крестьянъ. Это обстоятельство отчасти объясняется тѣмъ, что болѣе многочисленный и энергичный элементъ Восточнаго Забайкалья составляютъ казаки и Западнаго—крестьяне.

Въ особенности внимательно и трудолюбиво относятся къ земледѣльческимъ работамъ крестьяне-старообрядцы, такъ называемые „семейскіе" въ Верхнеудинскомъ уѣздѣ, но зато распространеніе среди нихъ усовершенствованныхъ земледѣльческихъ орудій идетъ медленно.

Полевая культура попрежнему стоитъ не высоко. Системы веденія полевого хозяйства примитивныя и, смотря по мѣстности, разнообразныя: залежная, двухпольная, трехпольная и т. д. Удобреніе полей почти не практикуется. Тѣмъ не менѣе, благодаря устроеннымъ складамъ сельско-хозяйственныхъ машинъ, послѣднія постепенно начинаютъ распространяться какъ среди казаковъ (кромѣ Селенгинскаго уѣзда), такъ и крестьянъ и даже въ инородческихъ хозяйствахъ.

Болѣе всего имѣется: плуговъ, конныхъ граблей, вѣялокъ, сѣнокосилокъ жатвенныхъ машинъ и пр.

Въ Забайкальской области, вслѣдствіе незначительности атмосферныхъ осадковъ и сухости почвы, растительность чрезвычайно страдаетъ отъ засухи, а потому населеніе уже сознало необходимость примѣненія искусственнаго орошенія, которое въ настоящее время существуетъ въ слѣдующихъ уѣздахъ: Верхнеудинскомъ, Селенгинскомъ, Троицкосавскомъ и въ Баргузинскомъ (Читканская и Баргузинская волости).

Въ общемъ, область крайне нуждается въ улучшеніяхъ сельско-хозяйственнаго дѣла въ смыслѣ измѣненія традиціонной системы полеводства, улучшенія способовъ обработки земли, подборѣ сѣмянъ, въ примѣненіи удобреній и усовершенствованныхъ орудій, расширенія ирригаціонной сѣти (въ на-

стоящее время искусственное орошеніе примѣняется въ нѣкоторыхъ волостяхъ и станицахъ слѣдующихъ уѣздовъ: въ Верхнеудинскомъ, Баргузинскомъ, Нерчинскомъ, Селенгинскомъ и Троицкосавскомъ). Въ этихъ видахъ необходимы: скорѣйшее устройство опытно-показательныхъ полей, открытіе низшихъ сельско-хозяйственныхъ школъ и возможно большее число складовъ земледѣльческихъ орудій и сѣмянъ.

Въ области культивируются слѣдующіе злаки и растенія: ярица, озимая рожь, яровая пшеница, овесъ, ячмень, горохъ и просо.

Въ отчетномъ году подъ этими хлѣбами у крестьянъ, казаковъ и инородцевъ было занято десятинъ (по всей области): озимой ржи — 2.949, ярицы — 113.310, пшеницы — 41.644, овса — 38.718, ячменя — 10.327, гречихи — 24.361 и картофеля — 6.568.

Снято всего зерновыхъ хлѣбовъ — 10.518.675 пуд., (озимой ржи — 139.392 п., яровой ржи — 6.246.999 п., яров. пшеницы 1.355.670 п., овса — 1.412.510 п., ячменя — 337.080 п. и гречихи — 538.578 п.) и картофеля 2.544.060 пудовъ; сѣна собрано: у крестьянъ — 11.031.276 п., у казаковъ — 17.594.030 п. и у инородцевъ — 40.100.087 пуд., а всего — 68.726.176 пудовъ.

Огородничество составляетъ болѣе другихъ развитую отрасль промышленности, но оно существуетъ въ размѣрахъ удовлетворенія собственныхъ потребностей населенія и нигдѣ не имѣетъ самостоятельнаго характера, какъ по отсутствію рынковъ сбыта, такъ и, главнымъ образомъ, по нежеланію населенія заниматься этимъ дѣломъ. Только въ ближайшихъ къ Читѣ и другимъ городамъ крестьянскихъ и казачьихъ поселеніяхъ огородничество составляетъ извѣстную статью дохода. Между тѣмъ, почвенныя, да и климатическія условія многихъ отдѣловъ области, благопріятны для развитія огородничества и, при высокой цѣнѣ на овощи, оно могло бы служить значительнымъ подспорьемъ въ хозяйствѣ поселянъ.

Вообще продукты огородной культуры въ области весьма невысокаго качества и сѣмена овощей получаются плохія; обновленіе ихъ поддерживается сѣменами, выписываемыми изъ Россіи.

Болѣе охотно и старательно занимаются огородничествомъ крестьяне — старообрядцы Верхнеудинскаго уѣзда („семейскіе"). Они заботятся о лучшемъ подборѣ сѣмянъ, удобряютъ и тщательно обрабатываютъ огородную землю, своевременно производятъ полку и поливку растеній. Благодаря этому, они получаютъ и больше продуктовъ и самые продукты лучшаго качества, чѣмъ у остальнаго населенія.

Садоводства въ области не существуетъ. Попытокъ къ разведенію фруктовыхъ деревьевъ и ягодныхъ кустовъ дѣлаемо не было. Возможно ли разведеніе въ области фруктовыхъ деревьевъ — сказать трудно, но разведеніе ягодныхъ кустарниковъ, растущихъ и дающихъ обильные плоды въ дикомъ состояніи, вполнѣ возможно и могло бы составить доходное занятіе.

Табаководствомъ занимаются въ небольшихъ размѣрахъ жители уѣздовъ Верхнеудинскаго, Нерчинскаго, Селенгинскаго и Троицкосавскаго.

Табакъ сѣется низкихъ сортовъ (махорка) на огородахъ. Болѣе всего махорки высѣвается въ Селенгинскомъ уѣздѣ, меньше въ Верхнеудинскомъ, а на остальные два уѣзда приходится очень незначительный процентъ. Весь сборъ идетъ для мѣстнаго употребленія.

Скотоводство. Скотоводство въ области, по количеству скота, должно признать развитою отраслью хозяйства, имѣющей важное экономическое значеніе. Хотя оно у большей части крестьянъ и казаковъ является лишь необхо-

дымымъ подспорьемъ въ сельскомъ хозяйствѣ, но зато почти у всѣхъ инородцевъ оно развито въ широкихъ размѣрахъ и составляетъ важнѣйшій промыселъ, на которомъ основано все благосостояніе ихъ сельскаго хозяйства.

Изъ всѣхъ видовъ животноводства въ Забайкальской области имѣютъ значеніе — крупный рогатый скотъ, коневодство и овцеводство; остальныя домашнія животныя (козы и свиньи) разводятся въ значительно меньшихъ размѣрахъ, верб. воды же, изюбры и олени составляютъ ничтожный процентъ.

Въ области (безъ городовъ) числится разнаго рода домашняго скота 2.858.858 головъ, въ томъ числѣ: лошадей — 570.630 гол., крупнаго рогатаго скота—983.530 гол., овецъ—1.058.105 гол., козъ—114.105 гол., свиней—120.784 гол., верблюдовъ—10.992 гол.

Вышеизложенныя данныя указываютъ, что населеніе области хорошо обезпечено разнаго рода скотомъ, и скотоводство въ области, по крайней мѣрѣ, по количеству скота, должно признать факторомъ, имѣющимъ серьезное экономическое значеніе. Но нельзя сказать того же самаго о качествѣ скота, которое заставляетъ желать очень многаго.

Среднія цѣны: лошадь — 50 р., корова — 35 р., пара воловъ — 100—150 р., овца—5 р., коза—3 р. 50 к., козелъ—4 р., свинья—15 р., верблюдъ—100 руб.

Имѣя въ области существенное значеніе для народнаго хозяйства, скотоводство и коневодство могутъ быть доходными предпріятіями только при условіи улучшенія мѣстныхъ породъ хорошими производителями, введенія правильнаго ухода за скотомъ и увеличенія кормовыхъ средствъ, такъ какъ въ таковыхъ въ Забайкальѣ ощущается недостатокъ.

Извозный промыселъ. Извозный промыселъ, служившій въ прежніе годы значительнымъ подспорьемъ для населенія, въ настоящее время, съ развитіемъ движенія по Забайкальской желѣзной дорогѣ, въ нѣкоторыхъ уѣздахъ совершенно прекратился, а въ другихъ остался только случайнымъ заработкомъ и то только въ районахъ золотыхъ пріисковъ (Нерчинскій и Баргузинскій уѣзды), на которые населеніе доставляетъ разные грузы и жизненные припасы.

Рыбный промыселъ. Рыболовство, какъ побочное занятіе, существуетъ почти во всѣхъ уѣздахъ области, у населенія, живущаго или около большихъ озеръ, или при болѣе значительныхъ рѣкахъ, но только въ немногихъ мѣстностяхъ оно доставляетъ нѣкоторый доходъ населенію. Добыто рыбы: въ *Акшинскомъ* уѣздѣ на сумму около 8.000 руб., въ *Верхнеудинскомъ* — около 22.000 руб., *Нерчинскомъ* — около 6.000 руб., *Нерчинско-Заводскомъ*—около 5.500 руб., *Троицкосавскомъ*—около 6.500 руб., *Читинскомъ*—7.000 руб., въ *Селенгинскомъ* на 41.000 р. и въ *Баргузинскомъ*—145.000 руб.

Вылавливаются слѣдующіе сорта рыбы: таймень, щука, карась, налимъ, сомъ, линь, *омуль*, хайрюзъ, сорога и, въ небольшомъ количествѣ, осетръ (ловится преимущественно въ р. Селенгѣ, въ оз. Байкалѣ и Баунтовскомъ озерѣ). Почти вся добытая рыба употребляется на мѣстѣ, на продажу идетъ въ небольшомъ количествѣ въ свѣжемъ видѣ и на недалекія разстоянія. Засолъ рыбы не практикуется. Для ловли рыбы служатъ общеупотребительныя орудія и способы—невода, сѣти, морды, фитили и другіе.

Какъ развитой промыселъ, дѣйствительно имѣющій серьезное значеніе въ хозяйствѣ, рыболовство существуетъ только въ Селенгинскомъ и Баргузинскомъ уѣздахъ, именно въ губахъ озера Байкала и при устьяхъ впадающихъ въ него рѣкъ — Селенги, Баргузина, Верхней Ангары и Кичеры. Рыболовство въ упомянутыхъ водахъ основано, главнымъ образомъ, на ловлѣ омуля (родъ *сига*), водящагося исключительно въ оз. Байкалѣ и впадающихъ въ него рѣ-

къ, куда онъ заходитъ на значительныя разстоянія, неудержимо стремясь противъ теченія, для метанія икры. Этотъ „рунный" ходъ омуля бываетъ обыкновенно въ августѣ или сентябрѣ до октября. Ловъ омуля производится съ мая по 1 октября и съ 1 января по 15 марта. Цѣна омуля — 6—10 р. сотня.

Опредѣлить точные размѣры ежегоднаго улова омуля не представляется возможнымъ, потому что точнаго учета не ведется, да и много рыбы ловится тайно.

Такъ какъ мѣстные забайкальскіе рыбопромышленники уступаютъ въ средствахъ иркутскимъ и большая часть рыбныхъ ловель сдается въ аренду послѣднимъ, то лучшая и большая часть улова увозится изъ предѣловъ Забайкалья.

Въ сѣверной части оз. Байкала водится особый видъ *тюленя (нерпа)*, дающаго промышленникамъ шкуру и ворвань. За годъ *нерпы* вылавливается до 1.000 штукъ

Звѣроловство — для бродячихъ инородцевъ области — тунгусовъ и орочонъ—является почти единственнымъ источникомъ существованія, для прочаго же населенія, какъ осѣдлаго, такъ и кочевого, оно играетъ роль подспорья въ хозяйственномъ быту. Главный предметъ промысла составляютъ: *соболь, бѣлка, кабарга тарбаганъ, лисица, коза, изюбръ* и *олень* а при случаѣ добываются и другіе звѣри

Одни изъ промышленныхъ звѣрей даютъ цѣнные мѣха, другіе — мѣха и мясо, третьи — мясо, а иные — цѣнные продукты, каковы *панты* (молодые рога оленей самцовъ), охотно пріобрѣтаемые за дорогую цѣну китайцами, которые изъ нихъ приготовляютъ многія лекарства, *кабарговую струю*, тоже сбываемую въ Китай, гдѣ изъ нея приготовляется мускусъ.

Съ увеличеніемъ населенія области, районъ звѣринаго промысла неизбѣжно суживается, а благодаря хищническому истребленію лѣсовъ и вслѣдствіе уменьшенія промысловыхъ животныхъ, этотъ промыселъ годъ отъ года падаетъ. Теперь онъ сосредоточивается, главнымъ образомъ, въ сѣверной, малонаселенной части области, въ Баргузинской тайгѣ, гдѣ добывается болѣе цѣнная пушнина—*соболь* и вообще большое количество разныхъ звѣрей, и въ Верхнеудинскомъ уѣздѣ, въ горныхъ хребтахъ, замыкающихъ долины рр. Чикоя и Хилка

Добыча такого цѣннаго звѣря, какъ соболь. все болѣе и болѣе увлекаетъ населеніе, которое забросило охоту за другими, менѣе цѣнными звѣрями. А такъ какъ добыча соболя производится ловушками и во всякое время года, то это грозитъ въ недалекомъ будущемъ совершеннымъ исчезновеніемъ этого цѣннаго звѣрька. Въ видахъ охраненія соболя, желательно совершенное воспрещеніе добычи его ловушками и ограниченія охоты за нимъ въ періодъ съ января по іюль, время, въ которое происходитъ гонка ихъ и щененіе *).

Въ отчетномъ году (по оффиц. даннымъ) пушнины добыто: въ Акшинскомъ уѣздѣ — *бѣлки* на 3.256 р. и другихъ звѣрей на 6.951 р.; въ Баргузинскомъ — *соболей* на 10.000 р., *бѣлки* на 41.106 р. и прочихъ на 725 р.; въ Верхнеудинскомъ — *соболей* на 5.630 р., *бѣлки* на 97.980 р. и другихъ на 17.984 руб.; въ Нерчинскомъ — *бѣлки* на 8.370 р., другихъ звѣрей на 8.813 руб.; въ Нерчинско-Заводскомъ—*соболей* на 11.265 руб., *бѣлки* на 58.546 р. и другихъ на 12.755 руб.; въ Селенгинскомъ—*соболей* на 9.040 р., *бѣлки* на 38.083 р. и другихъ на 6.967 р.; въ Троицкосавскомъ—*соболей* на 580 р., *бѣлки* на 2.792 р. и другихъ на 3.886 р.; въ Читинскомъ—*бѣлки* на 66.124 р., другихъ звѣрей на 33.000 р.; всего же *соболей* на 36.510 р., *бѣлки* на 316.257 р. и другихъ звѣрей на 91.088 руб., а всего на 443.885 руб. Въ дѣйствительности же цифра эта значительно больше и не менѣе 3 милл. рублей.

---

*) Въ 1912 г. обнародованъ уже законъ, ограничивающій охоту на этого цѣннаго звѣрька. См. Собр. Узак. № 113 (по I Отд.) за 1912 г. Ред.

Кустарная промышленность въ Забайкальской области ограничивается изготовленіемъ такихъ предметовъ, которые отвѣчаютъ спросу мѣстныхъ жителей: овчины, войлока, крестьянское сукно, холстъ, веревки, матоузъ, деревянная посуда, колеса, дуги, бочки и лагуны для засола омулей.

Необходимо упомянуть еще объ особомъ промыслѣ, составляющемъ нѣкоторое подспорье въ хозяйствѣ поселеній, расположенныхъ по долинамъ рѣкъ: Уды, Чикоя и Хилка, въ Верхнеудинскомъ уѣздѣ. По хребтамъ, раздѣляющимъ эти рѣки, растутъ въ изобиліи *кедры*. Населеніемъ этихъ мѣстностей добывается кедровыхъ орѣховъ ежегодно не менѣе какъ на 10.000—12.000 руб.

Золотопромышленность, по цѣнности своего производства и по своему значенію для народнаго хозяйства, занимаетъ въ области первое мѣсто среди разныхъ видовъ горной промышленности.

Всѣхъ работавшихся пріисковъ, состоящихъ во владѣніи частныхъ лицъ, 149; на нихъ добыто шлиховаго золота 71 п. 35 ф. 39 з. 42 д.; кромѣ того на промыслахъ Кабинета Его Императорскаго Величества добыто золота 175 п. 29 ф. 86 з. 14 дол.—Рабочихъ на всѣхъ пріискахъ было свыше 17.000 чел.

Всего добыто золота болѣе чѣмъ на 4.500.000 руб.

Состояніе золотопромышленности за періодъ съ 1897 по 1910 гг. можно видѣть изъ слѣдующей таблицы:

Годы	Число частныхъ работавшихся пріисковъ	Число рабочихъ	Количество добытаго золота			
			Пуды	Фунты	Золоти.	Доли
1897	120	4686	211	—	11	27
1898	126	5053	180	26	81	74
1899	145	5584	128	4	64	3
1900	163	6681	270	5	19	21
1901	156	7710	278	4	20	38
1902	152	9007	266	20	73	93
1903	150	8158	251	31	76	20
1904	137	5960	215	—	92	30
1905	106	3271	150	7	38	52
1906	87	3591	147	14	36	80
1907	105	4735	174	10	45	88
1908	128	5958	189	1	26	39
1909	117	9865	239	28	43	27
1910	149	17210	247	25	29	56

Кромѣ золота, область богата и другими полезными ископаемыми, какъ: азбестъ, серебро, олово, свинецъ, желѣзо, марганецъ, соль, каменный уголь, нефть, драгоцѣнные камни (близъ станціи Хадабулакъ) и пр.

Изъ каменноугольныхъ копей наиболѣе продуктивными являются: Тарбогатайскія (Вост. Сиб. углепр. Т-во). Черновскія (1-го Чит. углепр. Т-ва, Т-ва гг. Замятиныхъ и С. Н. Колачевскаго), Харапорскія (близъ раз. № 79); всѣ эти копи выработали въ отчетномъ году почти 12.000.000 пудовъ.

Цементное производство существуетъ только на Брянскомъ заводѣ А. Х. Тетюкова и Комп., вырабатывающаго ежегодно 55—60 тысячъ боченковъ цемента.

Добычи желѣзныхъ, оловянныхъ и серебро-свинцовыхъ рудъ въ настоящее время почти не существуетъ; между тѣмъ, если бы рудники: Балягинскій (желѣзный), Оловянный и Петровскій попали въ руки предпріимчивыхъ и энергичныхъ капиталистовъ, предпріятія эти могли бы дать колоссальнѣйшіе обороты и доходы.

Фабрично-заводская промышленность въ области не отличается большимъ развитіемъ и ограничивается самыми необходимыми видами производства.

Первое мѣсто принадлежало горному промыслу—болѣе 6 милл. руб., *второе* по размѣрамъ производительности, мѣсто принадлежитъ винокуренному производству—565.337 руб. затѣмъ идутъ: пивоваренное, производительность котораго достигаетъ 416.096 р., цементное—125.161 руб., кожевенное—289.381 р., мукомольное—164.992 руб., лѣсопильное—177.175 и друг.

Торговля состоитъ въ отпускѣ продуктовъ мѣстнаго производства, какъ за предѣлы области, такъ и на внутреніе рынки, а вмѣстѣ и во ввозѣ въ область, для мѣстнаго потребленія, разныхъ издѣлій россійскихъ и заграничныхъ фабрикъ и заводовъ.

Внутренняя торговля области, сосредоточивающаяся въ городахъ, мѣстныхъ ярмаркахъ и торжкахъ, не отличалась величиною оборотовъ. Главными торговыми пунктами являются города: Чита, Верхнеудинскъ, Троицкосавскъ и станица Срѣтенская.

Несравненно важнѣе внутренней торговли является внѣшняя, производимая съ Китаемъ и Монголіей. Предметами отпуска служатъ: жизненные продукты, драгоцѣнные металлы, продукты скотоводства, издѣлія фабричныя, заводскія и ремесленныя; главную статью ввоза составляютъ чаи, которые провозятся черезъ Забайкальскую область въ Европейскую Россію. Привозъ чаевъ въ Кяхту, сравнительно съ минувшими годами, значительно сократился, благодаря открытію другихъ болѣе удобныхъ путей.

Ярмарочная торговля. Для облегченія обмѣна сырыхъ произведеній, продуктовъ скотоводства, рыболовства и звѣроловства на предметы мануфактурной и заводской промышленности въ различныхъ пунктахъ области учреждены ярмарки и такъ называемые *сулаты*, или инородческіе торжки. Всѣхъ ярмарокъ было 12: въ *Читинскомъ* уѣздѣ двѣ: 1) **Агинская**, съ 1 по 8 Декабря, общій оборотъ 125.000 руб., главные предметы сбыта пушнина, кожи, сало, мясо, скотъ, хлѣбъ въ зернѣ; 2) **Зюльзинская**, съ 10 по 23 Января, общій оборотъ 125.000 руб., предметы торговли пушнина, скотъ, сало, кожи, мануфактура. Въ *Акшинскомъ* уѣздѣ двѣ, (обѣ въ гор. Акшѣ): **одна въ Іюнѣ, другая въ Декабрѣ**, по 7 дней каждая; общій оборотъ обѣихъ ярмарокъ 100.000 руб. Въ *Верхнеудинскомъ* уѣздѣ три: двѣ въ Верхнеудинскѣ, изъ коихъ одна зимняя, съ 18 Января по 1 Февраля, другая «**Крестовоздвиженская**», съ 15 по 22 Сентября; въ отчетномъ году обѣ

ярмарки сдѣлали обороты по привозу—1.625.354 руб., по продажѣ на 1.016.824 руб., третья—въ селеніи Онинскомъ Газютской вол., съ 7 по 18 Декабря, гдѣ инородцы обмѣниваютъ продукты скотоводства на привозные мануфактурные, галантерейные и др. товары. Остальныя незначительны. Общій оборотъ всѣхъ ярмарокъ около 4 милл. руб.

Торговля иностранная. Въ отчетномъ году, черезъ слободу Кяхту, отпущено въ Китай товаровъ: русскихъ на 506.024 руб., монгольскихъ, китайскихъ и другихъ (вывезено въ разныя мѣста) на 492.000 руб., всего отпущено на 998.000 руб.; привезено въ предѣлы области, черезъ Кяхту: китайскихъ товаровъ на 73.474 р., монгольскихъ на 3.882.182 руб., кромѣ того, привезено китайцами въ разныя мѣста: чаю, чесучи, американской ткани, сахара (леденецъ) и др. на 930.708 руб., а всего привезено на 4.892.364 рубля.

Водныя сообщенія. Къ главнымъ воднымъ сообщеніямъ Забайкальской области, въ отношеніи удобства передвиженія грузовъ, слѣдуетъ отнести рѣки: *Селенгу, Шилку, Аргунь.*

Рѣка *Селенга*, беря свое начало въ Монголіи, протекаетъ въ предѣлахъ Забайкальской области на протяженіи около 400 верстъ и впадаетъ въ Байкалъ. Ширина ея, при меженнемъ горизонтѣ, колеблется отъ 175 саж. тамъ, гдѣ она течетъ въ одномъ руслѣ, между высокими берегами, и до 300—500 саж. въ мѣстахъ, гдѣ рѣка разбивается на протоки островами. Глубина воды въ рѣкѣ Селенгѣ колеблется сравнительно въ незначительныхъ предѣлахъ. Вскрытіе рѣки Селенги происходитъ обыкновенно въ апрѣлѣ, а замерзаніе въ концѣ октября или въ первыхъ числахъ ноября. Такимъ образомъ, въ теченіе года рѣка Селенга остается открытой отъ 5—7 мѣсяцевъ, а въ среднемъ болѣе 6 мѣсяцевъ.

Справа въ р. Селенгу впадаютъ три большія рѣки—*Чикой, Хилокъ* и *Уда*,—берущія начало съ западнаго склона Яблонова хребта. Изъ нихъ рѣка Чикой, хотя имѣетъ быстрое теченіе, но тѣмъ не менѣе судоходна въ нижней своей части, на протяженіи 250 верстъ; по рр. Хилку и Удѣ судоходства не существуетъ, но плоты плаваютъ на значительныхъ протяженіяхъ. Лѣвые притоки—рр. Джидда, Темникъ и Оронгай отличаются стремительно быстрымъ теченіемъ и подвержены большимъ наводкамъ и обмеленіямъ. Поэтому на нихъ, за исключеніемъ нижняго теченія Джидды, не существуетъ даже сплава лѣса.

Рѣка *Шилка* протекаетъ въ предѣлахъ Забайкальской области и образуется изъ рѣкъ: *Онона*, вытекающаго изъ хребта Кентей, южнаго отрога Яблонового хребта, въ предѣлахъ Монголіи, и *Ингоды*, берущей начало изъ горнаго узла Сохондо. Длина русла Шилки отъ сліянія этихъ рѣкъ до сліянія съ Аргунью болѣе 500 верстъ. Ширина русла Шилки измѣняется сравнительно въ малыхъ предѣлахъ, составляя около 150—200 саж. Горизонтъ воды въ Шилкѣ колеблется въ значительныхъ границахъ. Вскрытіе Шилки происходитъ въ концѣ апрѣля, а замерзаніе въ началѣ октября, такъ что она въ теченіе года остается открытою болѣе 5 мѣсяцевъ.

Рѣка *Аргунь*, длиною около 800 верстъ, протекаетъ по границѣ Забайкальской области, на протяженіи 610 верстъ; служитъ преимущественно для сплава на протяженіи около 500 верстъ, и для пароходнаго движенія около 50 верстъ отъ устья. Каменистыя препятствія не позволяютъ пароходамъ безопасно плавать выше.

Въ виду большого значенія сплавныхъ путей системы р. Селенги и системы рѣкъ Шилки и Аргуни, желательны слѣдующія мѣропріятія: правильная постановка изслѣдованія теченія этихъ рѣкъ съ ихъ притоками, производство [illegible]

Соляной бугоръ на Боровыхъ озерахъ Алтайскаго округа.
Съ фот. К. Н. Миротворцева.

Соляные бугры и вывозка соли на Бурлинскомъ озерѣ Алт. окр.
Съ фот. К. Н. Миротворцева.

углубительныхъ работъ на наиболѣе мелкихъ перекатахъ, расчистка фарватера отъ камней и устройство дневной и ночной обстановки фарватера.

Пароходство по озеру Байкалу совершается: 1) между Лиственичной и Мысовой и 2)—между этими пунктами и слѣдующими: Баранчики, Култукъ, Верхне-Ангарскъ, Усть-Селенга, Мишиха, Переемная и Усть-Баргузинъ.

Народное здравіе. Въ области состоитъ: въ **Читѣ:** врачей: 19 м. 1 ж., фельдшеровъ 18 и 6 фельдшерицъ, 8 акушерокъ, 4 зубн. врача, 2 дантиста и 16 фармацевтовъ; въ **Верхнеудинскѣ:** врачей—6 м., фельдшеровъ—6, акушерокъ—4, зубн. врачъ—1, дантистъ—1 и фармацевтовъ—7; въ **Акшѣ:** врачей—1 м. и 1 ж., 2 фельдшера; въ **Баргузинѣ:** врачей—1 м., 2 фельдшера, 1 фельдшерица, 1 акушерка; въ **Нерчинскѣ:** врачей—5, фельдшеровъ—3, фельдшерица—1, акушерокъ—3, зубн. врачъ—1, дантистъ—1, фармацевтовъ—2; въ **Троицкосавскѣ:** 2 врача, 8 фельдшеровъ, 1 фельдшерица, 3 акушерки и 1 фармацевтъ; въ **Селенгинскѣ:** 1 врачъ, 1 фельдшеръ, 2 акушерки; всего же съ уѣздами, включая и Нерчинско-Заводскій у., было врачей: 65 м. и 2 ж., 115 фельдшеровъ, 20 фельдшерицъ, 32 акушерки, 9 зубн. врачей, 4 дантиста и 37 фармацевтовъ. **Аптекъ** всѣхъ 17, изъ коихъ 10 нормальныхъ (3 въ Читѣ, 3 въ Верхнеудинскѣ, 1 въ Нерчинскѣ, 1 въ Троицкосавскѣ, 1 въ сл. Кяхтѣ и въ станицѣ Срѣтенской) и 7 сельскихъ (Баргузинъ, Мысовскъ, станціи Хилокъ и Оловянная и въ селахъ: Нерчинскій заводъ, Петровскій заводъ и Кабанское).

Ветеринарный персоналъ состоялъ изъ 25 врачей и 22 фельдшеровъ.

Народное образованіе. Всѣхъ учебныхъ заведеній въ области около 590 съ 36.000 учащимися. Изъ этого числа гимназій 6: 1 классическая мужская въ Читѣ и 5 женскихъ (2 въ Читѣ, по одной въ гг. Нерчинскѣ, Верхнеудинскѣ, Троицкосавскѣ), реальныхъ училищъ 3 (въ гг. Нерчинскѣ, Верхнеудинскѣ, и Троицкосавскѣ), 1 землемѣрное училище въ Читѣ, 1 учит. семинарія въ Читѣ, 1 мужское духовное уч. въ Читѣ, 1 женск. епарх. учил. въ Читѣ, 10 городскихъ училищъ по положенію 1872 г., 1 ремесленное уч. въ Читѣ, 1 ремеслен. уч. въ Троицкосавскѣ, 1 фельдшерск. школа въ Читѣ, 1 горное училище въ с. Нерчинскій-Заводъ, 312 начальныхъ училищъ и 246 церк.-прих. школъ.

Ученыя общества, музеи и т. п. Читинское и Троицкосавское Отдѣленія Приамурскаго Отдѣла ИМПЕРАТОРСКАГО Русскаго Географическаго О-ва, Забайкальское О-во врачей (г. Чита), Забайкальское О-во сельскаго хозяйства (г. Чита). Музеевъ 3: въ Читѣ, Троицкосавскѣ и Нерчинскѣ.

Библіотекъ—общественныхъ и при учрежденіяхъ—всѣхъ 20, изъ нихъ 10 въ Читѣ, въ гг.: Баргузинѣ, Верхнеудинскѣ, Нерчинскѣ, Селенгинскѣ, Троицкосавскѣ и с. Нерчинскій-Заводъ—по 1 общественной (при послѣдней, т. е. въ с. Нерчинскій-Заводъ имѣется и **книжный складъ**). Книжныя лавки имѣются: 2 въ Читѣ, 1 въ Троицкосавскѣ и 1 въ с. Нерчинскій-Заводъ. Типографій 7: въ Читѣ 5, въ Троицкосавскѣ 1, въ с. Нерчинскій-Заводъ—1. Изъ періодическихъ изданій въ области выходили: „Областныя Вѣдомости", „Епархіальныя Вѣдомости", „Забайкальская Новь", и „Извѣстія Читинской Городской Думы", „Православіе" (на корейск. яз., ежемѣс. изданіе правосл. корейцевъ),—всѣ издаются въ г. Читѣ.

Минеральные источники и курорты въ Забайкальской области.

Въ настоящее время въ Забайкальѣ зарегистрировано около 250 источниковъ, самыхъ разнообразныхъ, какъ по лечебному значенію, такъ и по химическимъ и физическимъ ихъ свойствамъ. Въ то время, какъ устройство боль-

шинства изъ источниковъ находится пока еще въ примитивномъ состояніи, нѣкоторая часть ихъ, правда очень незначительная,—достаточно изслѣдована оборудована и успѣла уже пріобрѣсти широкую извѣстность и вполнѣ заслуженную репутацію.

Важнѣйшими изъ нихъ, съ признаннымъ общественнымъ значеніемъ, слѣдуетъ считать слѣдующіе:

Ямаровскія воды находятся въ 240 вер. отъ ст. Петровскій заводъ, Забайкальской ж. д. по почтовому тракту, и въ 80 вер. отъ ст. Хилокъ той же дороги, подъ 50° 36′ с. ш. и 110° 14′ в. д., на высотѣ 3400 фут. над. уровнемъ моря въ долинѣ рч. Ямаровка. Источникъ расположенъ среди живописной мѣстности и хвойныхъ лѣсовъ, долина курорта защищена горами съ сѣвера, востока, запада и открыта на югъ. Климатъ Ямаровскихъ водъ, какъ горной станціи сравнительно ровный, умѣренно влажный, барометрическія колебанія незначительны, при этомъ массы свѣта и особенная яркость солнечныхъ лучей. По химическому составу Ямаровскій источникъ относится къ холоднымъ углекисло-содистымъ водамъ съ большимъ содержаніемъ свободнаго углекислаго газа. Температура колеблется отъ 0,4° до 1,5° С. Притокъ воды достигаетъ 40000 ведеръ въ сутки. Осенью 1908 года закончены въ высшей степени важныя и притомъ первыя въ Сибири работы по окончательному закрѣпленію и устройству минеральнаго источника по образцу Кавказскаго Нарзана. Наблюденіе надъ режимомъ источника въ теченіе 1909 и 1910 годовъ, показали, что работы по устройству источника вполнѣ достигли своей цѣли. Согласно анализовъ воды установлено увеличеніе общей минерализаціи, количество углекислоты и постоянство состава. Съ 1908 года организованъ правильный розливъ и экспортъ минеральной воды въ качествѣ превосходнаго столоваго и лечебнаго напитка, для замѣны нарзана и другихъ аналогическихъ водъ. Курортъ въ достаточной степени приспособленъ, какъ для леченія больныхъ, такъ и въ отношеніи условій жизни и питанія посѣтителей. Ванное зданіе оборудовано для отпуска углекислыхъ, хвойныхъ и соленыхъ ваннъ и душей различной температуры. Квартиры чистыя, удобныя и недорогія. Въ 1910 году закончено постройкою обширное зданіе театра и при немъ столовой. Во время сезона функціонируютъ „Ямаровское музыкально-драматическое общество". На время лечебнаго сезона, отъ 15 мая по 1 сентября, открывается общая столовая и кумысное заведеніе. Весь курсъ леченія минеральной водой проходитъ подъ руководствомъ и наблюденіемъ курортнаго врача. Ямаровскія воды примѣняются при слѣдующихъ болѣзняхъ: при вялости пищеваренія и при всевозможныхъ катаррахъ желудка и кишекъ, при хроническихъ воспаленіяхъ матки и яичниковъ, при сердечныхъ болѣзняхъ и малокровіи, при хроническихъ катаррахъ мочеполовыхъ органовъ и мужскомъ безсиліи, при камняхъ печени и почечномъ пескѣ при общемъ переутомленіи, упадкѣ силъ и питанія и друг.

Туркинскіе или Горячеводскъ расположены въ 2 верстахъ отъ восточнаго берега Байкала, въ 180 верстъ отъ ст. Половинная, по Баргузинскому тракту и въ 110 вер. отъ г. Иркутска по водному пути на пароходѣ. Находятся подъ 54° 35′ с. ш. и 125° 25′ в. д. Мѣстность живописная. По химическому составу относятся къ горячимъ сѣрнымъ водамъ. Температура колеблется отъ 45° до 48° С. Суточное количество воды равняется отъ 40000 до 80000 ведеръ. Климатъ общезабайкальскій и нѣсколько страдаетъ, благодаря близости Байкала. Внѣшнее благоустройство стоитъ на довольно высокой сте-

ности. Имѣется вполнѣ приспособленное ванное зданіе, аптека, больница и постоянный врачъ, который живетъ на водахъ. Условія жизни удовлетворительны, квартиры недорогія и въ достаточномъ количествѣ. Туркинскія сѣрно-горячія воды примѣняются при сифилитическихъ заболѣваніяхъ во всѣхъ періодахъ, при золотухѣ и ревматическихъ страданіяхъ, при женскихъ болѣзняхъ, при неврозахъ и параличахъ и др. Послѣ примѣненія туркинскихъ ваннъ, иногда сильно ослабляющихъ организмъ, полезно укрѣпить свое здоровье на какомъ-либо курортѣ, какъ, напр., Ямаровка.

Дарасунскія находятся въ 140 вер. отъ г. Читы и въ 78 в. отъ ст. Турино Поворотной Нерчинскаго почтоваго тракта. Расположены подъ 51° 5′ с. ш. и 131° 18′ в. д. Высота надъ уровнемъ моря до 2100 фут. Источники расположены въ долинѣ рч. Дарасунъ. Долина окружена невысокими горными цѣпями, съ разнообразной лѣсной и луговой растительностью. Горы закрываютъ мѣстность отъ вѣтра. Источники лежатъ по обѣимъ сторонамъ рч. Дарасуна въ рощѣ лиственницъ. Климатъ сравнительно сухой. **Лѣто благопріятно для леченія.** Минеральныхъ источниковъ имѣется 4,—изъ нихъ 3 относятся къ угле-желѣзистымъ съ различнымъ содержаніемъ желѣза и 1, т.- назыв., Новый Дарасунъ—углекисло-магнезіально-известковый.

Суточный притокъ Стараго Дарасуна равняется до 3000 ведеръ. На самомъ курортѣ имѣются жилыя строенія, можно помѣщаться также и въ 2 верстахъ отъ источника, въ дер. Дарасунъ. Дарасунскія желѣзистыя воды примѣняются при малокровіи, блѣдной немочи, ревматическихъ заболѣваніяхъ, чахоткѣ легкихъ, общемъ истощеніи, женскихъ болѣзняхъ на почвѣ малокровія и др.

Маккавѣевскія находятся въ 60 вер. отъ г. Читы и въ 12 вер. отъ ст. Маккавѣево, Забайкальской жел. дороги. Высота надъ уровнемъ моря неизвѣстна и вообще научныхъ изслѣдованій почти не имѣется. Источникъ вытекаетъ на юго-западномъ склонѣ пади, на правомъ берегу рч. Унгура, въ 80 саж. отъ ея русла. Суточный притокъ воды небольшой, по Залѣскому до 400 ведеръ. Температура колеблется отъ 1° до 5° С. По химическому составу источникъ относится къ углекисло-магнезіальнымъ съ слабой минерализаціей. На водахъ имѣется ванное зданіе, курзалъ, а также небольшое количество помѣщеній для посѣтителей.

Менѣе извѣстны и мало изслѣдованные минеральные источники:

Александровскій, по дорогѣ изъ Читы въ Нерчинскъ, въ 50-ти вер. отъ Читы, въ 7 вер. отъ с. Александровскаго. Желѣзистый или щелочно-желѣзистый источникъ. Мѣстность неудобная.

Балыринскій, въ 200 вер. отъ г. Акши, на высотѣ 4000 р.—надъ уровнемъ моря. Вода съ запахомъ протухлыхъ яицъ, температура +40° С.; притокъ воды достигаетъ 4.250 и болѣе ведеръ въ сутки. Лечатся почти одни буряты.

Баунтовскіе или Баргузинскіе, Баргузинскаго уѣзда, 470 верстъ отъ г. Баргузина, сѣрнисто-горячіе. Источникъ имѣетъ температуру близкую къ точкѣ кипѣнія. Посѣщается только тунгусами.

Борзинскіе. Посреди Борзинскаго озера, въ 274 вер. отъ Нерчинска, поднимаются 7 бугровъ, изъ которыхъ и вытекаютъ соленые ключи.

Бусылейскій. Въ 14 вер. отъ линіи желѣзной дороги (ст. Кокертай) и въ 50 вер. отъ станціи Срѣтенскъ. Источникъ причисляется къ углекисло-щелочнымъ известковымъ. Курортъ вовсе не устроенъ.

Верхне-Борзинскій. На притокѣ Аргуни, Верхней-Борзѣ, по дорогѣ изъ Ново-Цурухайтуя въ Быркy. Источникъ принадлежитъ къ группѣ желѣзистыхъ

съ содержаніемъ сѣрно-кислой закиси желѣза; изъ этого источника животныя не хотятъ пить, а людей отъ выпитой воды рветъ. Онъ содержитъ много желѣзнаго купороса. Ключемъ пользуются инородцы, и у бурятъ онъ пользуется славой, какъ излѣчивающій отъ глазныхъ болѣзней и сыпей.

Каргинскій. Въ 130–150 вер. отъ г. Баргузина, въ 16 вер. отъ улусовъ Тунгени и Аллы. Ключъ выходитъ у подошвы высокой горы на пр. берегу рч. Карги, впадающей слѣва въ р. Баргузинъ.

Источникъ горячій + 75° С. (по Бертенсону), близокъ къ точкѣ кипѣнія; вода чистая, не оставляетъ остатка на камняхъ, но пахнетъ сѣроводородомъ; поэтому относятъ источникъ къ горячимъ сѣрнымъ.

Карповскій. (Верхъ-Читинскій) въ 20 вер. отъ г. Читы, въ 2 в. отъ д. Карповки, вверхъ по р. Читѣ. Ключъ выходитъ многочисленными струйками. Источникъ отнесенъ къ группѣ желѣзистыхъ. Температура –8° С. Въ сутки даетъ 24.000 в. воды. Отъ Читы до Карповки дорога хорошая: на ключъ ведутъ двѣ дороги, представляющія природныя аллеи въ лѣсу. Устроено ванное зданіе. Курортъ быстро и успѣшно развивается. Имѣются номера, квартиры, частные дома и невдалекѣ деревня.

Колтомойконскій (Зюльзинскій). Въ 80—90 в. отъ г. Нерчинска, въ 15 в. отъ с. Зюльзинскаго. Расположенъ въ живописной долинѣ Колтомойкона, окруженный горами съ дремучимъ лѣсомъ. Минеральный ключъ выходитъ изъ земли почти на самой срединѣ пади по правую сторону рѣчки. Въ него спущенъ срубъ и вода бьетъ какъ бы въ неглубокомъ колодцѣ, а надъ колодцемъ устроена бесѣдка-часовня. Химическія изслѣдованія Колтомойконскаго источника отнесены къ щелочно-желѣзистымъ и углекисло-желѣзистымъ. Полезенъ для простудныхъ и женскихъ болѣзней. Близъ ключа, у подошвы горы, по правую сторону рѣчки стоитъ группа, числомъ до 15, различной величины домиковъ, служащихъ квартирами для пріѣзжающихъ больныхъ—цѣною отъ 12 до 30 р. въ мѣсяцъ. Питаются или провизіей, привезенной съ собою, или состоятъ на полномъ пансіонѣ у арендатора за 30 руб. въ мѣсяцъ. Ванны берутся въ особомъ помѣщеніи, состоящемъ изъ мужского и женскаго отдѣленій. Для грязевыхъ и солевыхъ ваннъ имѣется особое помѣщеніе. Грязь для ваннъ добывается тутъ же, недалеко отъ ваннаго зданія въ углубленіяхъ между кочками.

Куджиръ-Шугу (Чингиз-хановы воды). Дорога отъ Читы до Киркунскаго караула (болѣе 500 в.) экипажная. Въ системѣ р. Онона. Источникъ лежитъ въ живописной мѣстности: Ононскій лугъ, горы амфитеатромъ, по сѣверному хребту лиственичный и березовый лѣсъ, богатая и разнообразная растительность. Климатъ лучшій во всемъ Забайкальѣ. Курортъ чрезвычайно удобенъ для леченія. Источникъ относятъ къ желѣзисто-щелочнымъ.

Мангутскіе находятся отъ г. Нерчинска въ 15 вер. Приспособленій для житья не имѣется никакихъ. Источникъ относятъ къ углекислымъ или щелочно-углекислымъ. Ванны берутся на открытомъ воздухѣ, въ нѣсколькихъ саженяхъ отъ ключа; ванну замѣняетъ полубочье или выдолбленная колода. Натаскавъ изъ ключа воды въ такую ванну, ее нагрѣваютъ камнями, раскаленными тутъ же на кострѣ. Вотъ типичная картина неустроеннаго, не эксплоатируемаго курорта, которой пользуется славой цѣлебнаго ключа, переходящей изъ поколѣнія въ поколѣніе.

Кукинскій сѣрнистый источникъ, въ дачахъ селенія Нижне-Кукинскаго, отъ г. Читы въ 49 верстахъ; имѣетъ нѣсколько бараковъ, лечебный сезонъ съ 15 мая по 15 августа.

Улятуевскій желѣзно-щелочный источникъ въ 347 верстахъ отъ гор. Читы; имѣется два деревянныхъ дома и кухня.

Ямкунскія минеральныя воды находятся въ 10-ти верстахъ отъ расположеннаго на почтовомъ трактѣ селенія Тайнинскаго и въ 454 вер. отъ г. Читы. Источникъ состоитъ въ вѣдѣніи главнаго управленія Нерчинскаго горнаго Округа. Имѣются приспособленныя постройки для помѣщенія посѣтителей, для ванны и купальни. Медицинская часть находится въ вѣдѣніи Инспектора горнаго Округа. Начало сезона 1 мая, конецъ 1 сентября.

Камчатская область.

Административное устройство. Въ своемъ поступательномъ движеніи на Востокъ, въ лицѣ казачества, русское государство послѣдовательно доходитъ до береговъ Охотскаго (Ламскаго) моря и Камчатскаго полуострова, первыя свѣдѣнія о которомъ относятся къ 1695 году, т. е. ко времени снаряженія Владиміромъ Атласовымъ партіи казаковъ подъ командой Морозко для собиранія ясака въ мѣстностяхъ южнѣе Анадырскаго острога и для провѣрки слуховъ о камчатскомъ народѣ. Послѣдующая дѣятельность казаковъ выражается въ устройствѣ остроговъ, какъ опорныхъ пунктовъ и мѣстопребыванія приказчиковъ, на обязанности которыхъ преимущественно лежало собираніе податей съ объясаченныхъ инородцевъ. Болѣе или менѣе правильная административная организація управленія Охотско-Камчатскимъ и Анадырскимъ краемъ относится къ 1731 г. съ учрежденіемъ центра правленія въ Охотскѣ, возведенномъ на степень порта, и назначеніемъ начальникомъ края, бывшаго директора морской академіи и оберъ-прокурора Сената, Скорнякова-Писарева, находившагося въ то время въ Якутскѣ въ ссылкѣ. 1-мъ Начальникомъ же Камчатки назначается маіоръ Павлуцкій. Въ 1772 году въ Камчаткѣ вводится отдѣльное отъ Охотска управленіе съ присоединеніемъ къ ней Гижигинскаго округа съ р. Анадыремъ, причемъ получаетъ назначеніе главнымъ командиромъ Камчатки, снабженнымъ широкими полномочіями, маіоръ Бемъ. Съ 1786 г. Начальникъ Камчатки переименовывается въ городничаго и центръ управленія переносится въ Нижне-Камчатскъ.

По указу отъ 11 августа 1803 года учреждается Областное Правленіе, причемъ на начальника области возлагаются и обязанности коменданта, а въ составъ областного правленія входятъ судья, земскій исправникъ, два засѣдателя, секретарь и писцы. Первымъ начальникомъ области назначается Кошелевъ, съ правомъ сноситься съ Сибирскимъ Генералъ-Губернаторомъ и по нѣкоторымъ вопросамъ непосредственно съ Министерствами. Областное Правленіе, будучи слишкомъ обременительно для жителей и правительства, въ 1812 г. упраздняется и управленіе всѣмъ полуостровомъ ввѣряется командиру Петропавловской морской роты, въ то время капитану 1 ранга Рикорду.

Вторично вопросъ о переустройствѣ Камчатскаго края поднимается Сибирскимъ Генералъ-Губернаторомъ графомъ Муравьевымъ-Амурскимъ въ концѣ 40 годовъ и по ВЫСОЧАЙШЕМУ указу отъ 2 декабря 1849 г. изъ Камчатскаго Приморскаго управленія и Гижигинскаго округа учреждается особая Камчатская область, управленіе которой поручается Военному губернатору съ непосредственнымъ подчиненіемъ Генералъ-Губернатору Восточной Сибири; за упразд-

ненiемъ Охотскаго порта, въ виду его неудобства, управленіе Охотскимъ краемъ переходитъ къ Якутской области, а (Охотскій) окружный судъ переводится на Камчатку.

Съ назначеніемъ въ 1850 г. военнымъ Губернаторомъ адмирала В. С. Завойко процвѣтаніе области, не изгладившееся въ памяти населенія и до настоящаго времени, идетъ быстрыми шагами впередъ и достигаетъ своего апогея. но съ окончаніемъ севастопольской компаніи и сосредоточеніемъ вниманія на вновь пріобрѣтенныхъ амурскихъ владѣніяхъ, заботы правительства о сѣверо-восточной окраинѣ отходятъ на задній планъ и нѣкогда цвѣтущій край на долгіе годы остается заброшеннымъ, пока событія послѣднихъ лѣтъ снова не пробуждаютъ глубокій интересъ къ нему широкихъ слоевъ русскаго общества и правительства.

Все усиливавшееся стремленіе иностранцевъ, преимущественно японцевъ и американцевъ, къ экономическому захвату края и безконтрольной эксплоатаціи его природныхъ богатствъ, каковыми искони считались пушнина и продукты моря и, между прочимъ, ископаемыя, естественно вызывали новыя ходатайства о благоустройствѣ окраины и упорядоченіи управленія ею. Такъ въ 1886 году первый Приамурскій Генералъ-Губернаторъ Генералъ-Адъютантъ баронъ Корфъ признаетъ безусловно необходимымъ для поднятія значенія и улучшенія положенія мѣстнаго населенія учредить особое правленіе съ Губернаторомъ во главѣ. Преемникъ барона Корфа Генералъ-Лейтенантъ Духовской, послѣ посѣщенія въ 1897 г. Камчатки, представляетъ Министру Внутреннихъ Дѣлъ свои предположенія объ улучшеніи управленія сѣверными округами. Въ свою очередь Намѣстникъ Дальняго Востока входитъ въ 1903 году съ представленіемъ въ Комитетъ Дальняго Востока о необходимости учрежденія самостоятельной административной единицы, именно Камчатской области; наконецъ бывшимъ Начальникомъ Приамурскаго края Инженеръ-Генераломъ, Сенаторомъ П. Ф. Унтербергеромъ, согласно его представленія отъ 22 марта 1908 года, образованіе новой области признается государственно необходимымъ и неотложнымъ. Необходимость скорѣйшаго образованія Камчатской области сознается и представительными учрежденіями, результатомъ чего законопроектъ, въ основу котораго легли соображенія бывшаго Намѣстника Дальняго Востока и упомянутаго Приамурскаго Генералъ-Губернатора, внесенный Министромъ Внутреннихъ Дѣлъ въ Государственную Думу, одобряется послѣднею и Государственнымъ Совѣтомъ и 17 іюня 1909 года удостоивается ВЫСОЧАЙШЕЙ санкціи.

Границы, положеніе и пространство. Согласно закона 17 іюня 1909 г. вновь образованная область состоитъ изъ уѣздовъ: Петропавловскаго, Охотскаго, Гижигинскаго, Анадырскаго съ выдѣленіемъ Чукотскаго и Командорскихъ о-вовъ, и входитъ въ составъ Приамурскаго Генералъ-Губернаторства. Камчатская область охватываетъ собою сѣверо-восточную прибрежную полосу Сибири, омываемую съ сѣвера Ледовитымъ океаномъ, съ востока Беринговымъ моремъ; на югѣ она отдѣляется отъ Курильской гряды неширокимъ Первымъ (Курильскимъ) проливомъ, соединяющимъ Беринговое море съ Охотскимъ; западную же границу составляетъ смежная Якутская обл. и Удскій уѣздъ Приморской области. Камчатская область занимаетъ площадь земли, равную 1.143.410 кв. верстъ и расположенную между 51° и 71° град. сѣв. шир. и приблизительно 156° и 208° град. восточ. долготы.

Поверхность полуострова Камчатки носитъ явно выраженный горный характеръ. Основу полуострова составляютъ древне-кристаллическія породы, какъ-то: граниты, порфиры, метаморфическіе сланцы, а также формы вулкани-

ческія и осадочныя; послѣднія встрѣчаются на западномъ склонѣ къ Охотскому морю, преимущественно въ системѣ р. Тигиля и сѣвернѣе къ оконечности Пенжинской губы.

Главный Камчатскій хребетъ проходитъ съ юга на сѣверъ вдоль всего полуострова, круто опускаясь къ долинѣ р. Камчатки и къ берегамъ Охотскаго моря переходя въ низменность; отъ Ганальскаго узла въ сѣверо-восточномъ направленіи идетъ второй Камчатскій хребетъ, называемый иногда Мильковскимъ, занимающій своими отрогами пространство, ограниченное р. Авачей.

Въ вулканическомъ отношеніи полуостровъ заполненъ двумя рядами:—западнымъ, болѣе древнимъ, съ сопками Уташутъ, Голыгинской, Апачинской, Ичинской и др. и восточнымъ, по образованію болѣе позднимъ, начинающимся на югѣ сопкой Камбальной (Кошелевой) съ продолженіемъ (главнѣйшихъ) Мутновской, Опалы, Вилючика, затѣмъ группы изъ сопокъ Коряцкой (11.822 ф.), дѣйствующей Авачи (по Эрману 8.912 фут.) и Козельской, Кроноцкой группы, Толбачика и, наконецъ, самой высокой Ключевской. Плоская же сопка лежитъ какъ разъ на пересѣченіи двухъ вулканическихъ рядовъ—Курильско-Камчатскаго и Алеутско-Камчатскаго.

Въ зависимости отъ распредѣленія главныхъ хребтовъ находится и направленіе рѣчныхъ системъ Камчатки. Изъ главнаго горнаго узла (Ганальской тундры) вытекаютъ важнѣйшія рѣки полуострова—Камчатка (470 вер.)—главный нервъ страны и Большая съ главнымъ притокомъ Быстрой и Авача. Изъ второстепенныхъ рѣкъ на западномъ берегу насчитывается до 118, въ томъ числѣ и р. Тигиль (до 200 вер.), а на восточномъ—Жупанова, Шемячикъ, Кроноцкая съ озеромъ того же названія и др. Въ сѣверной части области протекаетъ р. Анадырь, главный водный бассейнъ уѣзда того же названія, въ Гижигинскомъ уѣздѣ—р. Гижига и р. Пенжина (300 в.) и въ Охотскомъ уѣздѣ—р. Охота (450 в.) и Кухтуй. Прибрежная линія области имѣетъ протяженія до 8.800 верстъ, что составитъ на одну квадратную версту—0.077 в. береговой линіи. Въ качествѣ якорныхъ стоянокъ имѣютъ значеніе на восточномъ берегу—бухта Провидѣнія устье р. Анадыря, заливъ св. Николая, бухта барона Корфа, Усть-Камчатскъ, Жупанова, Авачинская губа и портъ *Петропавловскъ*, пользующійся заслуженной, репутаціей за свои превосходныя морскія качества; на западномъ же берегу Камчатки—полное отсутствіе удобныхъ бухтъ и судамъ приходится останавливаться вдали отъ берега, на открытомъ рейдѣ.

Климатъ. Въ климатическомъ отношеніи Камчатскій полуостровъ находится въ значительно худшихъ условіяхъ, чѣмъ можно было бы ожидать по его географическому положенію, тождественному съ губ. Черниговской, Курской, Орловской и др. и по обилію морскихъ водъ, окружающихъ его въ большей части. Въ дѣйствительности же море и является главной причиной суровости климата; вслѣдствіе встрѣчныхъ морскихъ теченій образующійся круговоротъ близъ узкаго и сравнительно мелководнаго Берингова пролива, заставляетъ теплыя теченія направляться обратно вдоль американскаго берега, а холодныя подъ вліяніемъ вращенія земли прилегать къ азіатскому материку и въ частности къ берегамъ Камчатки. Въ Охотскомъ морѣ тѣ же встрѣчныя теченія вынуждаютъ ледяныя массы, образовавшіяся въ сѣверныхъ предѣлахъ, задерживаться въ теченіе почти всего лѣта, особенно въ юго-западномъ его углу, дѣлая температуру моря крайне низкой, такъ, напр., къ концу лѣта (въ іюлѣ и августѣ) температура воды на поверхности моря доходитъ до + 7 — 8°, на глубинѣ же 10) фут. спускается ниже нуля, доходя до — 1,5° при глубинѣ болѣе 700 фут. Въ болѣе же насыщенныхъ солью мѣстахъ на глубинѣ до 1.350 фут. температура

снова повышается до + 2.4°. Въ болѣе благопріятныхъ условіяхъ находится юго-восточная часть полуострова, омываемая водами Тихаго океана съ остатками теплаго японскаго теченія Куро-Сиво. Но вліяніе его сказывается въ обиліи атмосферныхъ осадковъ, дающихъ зимой снѣжный покровъ до 4 арш. высоты (въ зиму 1900—10 г.г.), остающійся въ низменныхъ мѣстахъ до іюня и мѣстами даже до іюля мѣсяца, а лѣтомъ—дожди и гибельные туманы.

Средняя лѣтняя температура въ Авачинской губѣ не превышаетъ + 15° Ц., тогда какъ въ долинѣ р. Камчатки въ то же время около + 18° Ц., причемъ средняя годовая въ Петропавловскѣ + 2,17, тогда какъ въ Тигилѣ ниже нуля. Зимою въ Петропавловскѣ частыя оттепели и морозы рѣдко бываютъ ниже — — 25° Ц., а на западѣ въ Большерѣцкѣ, въ разстояніи отъ Петропавловска какихъ-либо 150 вер., иногда замерзаетъ ртуть.

Флора. Рѣзкія колебанія въ температурѣ, большое количество атмосферныхъ осадковъ зимой, дѣлающихъ крайне поздними наступленіе весны, сильные холодные туманы, зачастую переходящіе въ бусъ (мелкій дождь во время тумана), сильно вліяютъ на характеръ мѣстной флоры, создавая условія произрастанія вполнѣ своеобразными, допускающими распусканіе, напр., березъ въ еще нестаявшемъ снѣгу и съ большимъ трудомъ допускающими выращиваніе хлѣбныхъ злаковъ и полезныхъ растеній, за исключеніемъ корнеплодовъ и капусты, которые хорошо выдерживаютъ указанныя особенности камчатскаго климата.

Въ долинѣ р. Камчатки достаточно тепла и свѣта, но періодъ для вегетаціи хлѣбныхъ злаковъ слишкомъ часто сокращается появленіемъ утреннихъ инеевъ, причемъ сокращеніе это очень неопредѣленно и растяжимо, чтобы имѣть возможность приспособиться къ нему. Годами сокращеніе произрастательнаго періода выражается днями, другой разъ мѣсяцами, отчего зачастую отъ посѣва получается одна лишь солома.

Неоднократныя попытки правительства создать на Камчаткѣ земледѣліе при значительныхъ затратахъ труда и времени въ теченіе болѣе столѣтія, оказывались малоуспѣшными и въ перспективѣ нѣтъ никакой надежды расчитывать на возможность продовольствовать населеніе области мѣстнымъ хлѣбомъ.

Мѣстное значеніе имѣетъ выращиваніе корнеплодовъ, къ развитію котораго предположены мѣры въ видѣ устройства опытныхъ хозяйствъ въ различныхъ приставствахъ Петропавловскаго уѣзда.

Что касается общей флоры Охотскаго и Камчатскаго края, то она не поражаетъ богатствомъ отдѣльныхъ видовъ, въ то время какъ растительный покровъ, будучи однообразнымъ, отличается пышностью и мѣстами свободно превышаетъ человѣческій ростъ. Значительныя площади естественныхъ пастбищъ могли бы найти прекрасное примѣненіе для раціонально поставленнаго скотоводства.

Изъ древесныхъ породъ—тополь и ветла, въ бассейнѣ р. Большой и р. Авачи, береза, преимущественно въ юго-восточной части полуострова и прекрасная лиственница по долинѣ р. Камчатки издавна служатъ матеріаломъ для постройки срубовъ для избъ невзыскательнаго камчадала. Прекрасная строевая лиственница въ долинѣ р. Камчатки, вслѣдствіе природныхъ трудностей для сплава и инертности мѣстнаго населенія до сихъ поръ не получаетъ промышленнаго значенія. Кромѣ перечисленныхъ породъ встрѣчается мѣстами ольха, кедровникъ, рябина, заросли шиповника, въ долинѣ р. Шемячика небольшое количество пихты; изъ ягодныхъ растеній на Камчаткѣ въ изобиліи произрастаетъ жимолость, княженика, морошка, брусника и множество другихъ.

Фауна. „Фауна Камчатской области характеризуется представителями, одаренными отъ природы всѣми средствами для борьбы съ условіями жизни

сѣверной и холодной страны. На Камчаткѣ нѣтъ той смѣси въ представителяхъ царства животныхъ, какою отличается Уссурійскій край, гдѣ лось, медвѣдь и тигръ скрываются въ однѣхъ и тѣхъ же зарослях ели, винограда и дуба; напротивъ они представляютъ собою типъ, общій холодному сѣверу *).

Разнообразіе видовъ изъ отдѣловъ наземныхъ животныхъ не велико и рѣдкое семейство насчитываетъ нѣсколько видовъ. Изъ травоядныхъ, кромѣ быка, лошади и домашнихъ козъ, на Командорскихъ островахъ водятся олень и горный баранъ. Изъ имѣющихъ крупное промышленное значеніе животныхъ, подробности о которыхъ приводятся въ отдѣлѣ о пушномъ промыслѣ, въ большей части области распространенъ медвѣдь, нѣсколько разновидностей лисицъ, бѣлый и голубой песецъ, волкъ, соболь, росомаха, выдра, ласка, горностай, кромѣ того, нѣсколько видовъ грызуновъ (зайцы, тарбаганы, еврашки и др.), бѣлка.

Къ обитателямъ морей, омывающихъ Камчатскую область, относятся киты, нѣсколько видовъ ластоногихъ, какъ то моржей, нерпъ, лахтаковъ, тюленей, сивучей, а также цѣнная разновидность котиковъ и бобровъ, обитающихъ на Командорскихъ островахъ и на южной оконечности полуострова Камчатки—мысѣ Лопатка.

О рыбахъ Охотскаго и Берингова морей, главнымъ образомъ, лососевыхъ породъ, говорится въ отдѣлѣ рыболовства.

Къ пернатому царству, составляющему (кромѣ различныхъ видовъ морскихъ птицъ—чаекъ, топорковъ, гагаръ) предметъ охоты, относятся нѣсколько породъ зимующихъ утокъ, лебеди, гуси, глухари, тетерева, куропатки. Въ горахъ и лѣсахъ Камчатки находятъ себѣ пріютъ орлы, соколы, совы, кукушки, дятлы и различныя мелкія пташки, отсутствіе у которыхъ пѣнія дѣлаютъ лѣса Камчатки еще болѣе непривѣтливыми и безжизненными.

Скотоводство. Въ отношеніи скотоводства наличіе благопріятныхъ условій природы дѣлаетъ его на Камчаткѣ вполнѣ осуществимымъ, хотя продолжительная зима при недостаткѣ заготовленнаго корма и изнуряетъ скотъ, но зато сочная трава весною быстро поправляетъ его и возстанавливаетъ затраченныя имъ силы.

Скотоводство въ Камчаткѣ началось съ переселеніемъ крестьянъ въ царствованіе Елизаветы Петровны и Екатерины II и затѣмъ постоянно поддерживалось подвозомъ новыхъ особей. Къ сожалѣнію мѣстные жители, не видя въ скотоводствѣ главнаго для себя занятія, мало обращаютъ вниманія на половой подборъ производителей, и даже намѣренно оставляютъ въ хозяйствѣ небольшихъ бычковъ, для которыхъ, по ихъ расчету, приходится меньше заготовлять корма.

Не предугадывая возможностей будущаго, можно съ увѣренностью сказать, что рыбный и пушной промыслы, бывшіе исключительнымъ достояніемъ жителя Камчатки въ прежнее время и обезпечивавшіе ему независимое и безбѣдное существованіе, врядъ ли будутъ достаточными для удовлетворенія его хозяйственныхъ нуждъ, при наличіи въ жизни Камчатки новыхъ экономическихъ факторовъ, какъ-то—капитализаціи рыбнаго промысла и истощенія естественныхъ запасовъ пушного звѣря. Несомнѣнно, при указанныхъ обстоятельствахъ интересъ къ скотоводству, какъ наиболѣе доступному подспорью къ падающему хозяйству, самъ собою проявится въ населеніи и получитъ широкое осуществленіе. Устроенная въ настоящее время казенная образцовая ферма близъ

*) См. В. Маргаритовъ. „Камчатка и ея обитатели".

Петропавловска, безспорно послужитъ главнымъ питомникомъ улучшенной племенной породы и наглядянымъ примѣромъ для скотоводства въ области.

Что же касается разведенія мелкихъ породъ скота—овецъ, козъ и др., то главнымъ препятствіемъ являются мѣстныя полуголодныя собаки, набрасывающіяся стаями на все, что доступно ихъ трусливой наглости.

Къ числу домашнихъ животныхъ Камчатки, впрочемъ исключительно въ сѣверной ея части, относится домашній олень. Дикій сѣверный олень встрѣчается вездѣ выше 60°, на Камчаткѣ же распространеніе его спускается до 51°. Съ давнихъ поръ сѣверный житель приручилъ это животное и въ настоящее время всѣ сѣверные народы обязаны ему своимъ благосостояніемъ и даже жизнью, такъ какъ онъ, замѣняя почти всѣхъ домашнихъ животныхъ, даетъ имъ пропитаніе, одежду, даже жилище и служитъ, можно сказать, исключительнымъ средствомъ передвиженія.

На Камчаткѣ оленеводствомъ занимаются коряки и ламуты, а въ Чукотскомъ и Анадырскомъ уѣздахъ—чукчи, среди которыхъ нѣкоторыя семейства имѣютъ до 12 тысячъ головъ.

Населеніе. Согласно даннымъ всеобщей переписи населеніе нынѣшней Камчатской области опредѣляется общимъ количествомъ въ 33.324 человѣка, разсѣянныхъ на территоріи шести уѣздовъ, равной въ 1.143.410 кв. верстъ, а именно:

Уѣзды:	Площадь въ кв. верст.	Наличное населеніе. м. п.	ж. п.	обоего.
Анадырскій и Чукотскій . . .	458.476,6	5.941	6.143	12.084
Гижигинскій	185.317,7	3.837	3.655	7.492
Командорскій	1.524,0	322	329	651
Охотскій	158.365,4	2.394	2.338	4.732
Петропавловскій	339.697,1	4.241	4.124	8.365
Всего.	1.143.410,8	16.735	16.589	33.324

По образу жизни населеніе области дѣлится на осѣдлое, кочующее и бродячее.

Морскіе промысла Камчатской области издавна служили притягательной силой для разнаго рода искателей легкаго и скораго обогащенія, какъ со стороны русскихъ предпринимателей, такъ и въ послѣднее время американскихъ и японскихъ хищниковъ. Съ отходомъ Аляски и Алеутской цѣпи острововъ въ собственность Соединенныхъ Штатовъ и установленія послѣдними строгаго надзора за морскими промыслами вся масса хищническихъ судовъ устремилась на беззащитные Командорскіе острова, результатомъ чего явилось быстрое уменьшеніе котиковъ и бобровъ.

Промыселъ бобровъ на Командорахъ начинается съ марта и оканчивается къ маю. Если къ этому времени не удастся упромыслить установленнаго количества шкуръ, то разрѣшается докончить его осенью. Ловъ звѣря производится исключительно сѣтями, большею частью у Бобровыхъ Камней, въ Васильевской бухтѣ и если позволяетъ погода, то и юго-восточнаго мыса. Для промысла обычно пользуются сѣтью размѣромъ до 25 саж., при ширинѣ въ 2 саж. Установка сѣтей производится отъ 2 до 4 час. вечера въ нѣсколько рядовъ не менѣе 1 версты въ длину и 150—250 саж. въ ширину, въ направленіи подъ угломъ или поперечномъ теченію, прибою или волнѣ. Съемка сѣтей происходитъ на другой день между 6—7 час. утра, причемъ запутавшихся бобровъ добиваютъ дрыгалкой.

Бой котиковъ начинается со второй половины іюня мѣсяца и обычно про-

выходитъ рано утромъ, часа въ 3—4, въ наиболѣе туманный пасмурный день. Выбравъ такой день, алеуты-промышленники осторожно пробираются по берегу небольшими группами и располагаются у самой воды, закрывъ котикамъ пути отступленія въ море; по сигналу поднимается страшный крикъ и хлопанье, отчего перепуганный сонный звѣрь, спасаясь отъ опасности, бросается въ противоположную отъ моря сторону. Отогнавъ такимъ образомъ кучку котиковъ, размѣръ которой находится въ зависимости отъ численности звѣря на лежбищѣ, промышленники тщательно отбираютъ матокъ и сѣкачей (старыхъ производителей), угоняемыхъ затѣмъ обратно въ море отъ холостяковъ, которыхъ отводятъ для убоя дальше отъ берега, съ тѣмъ чтобы находящіеся на лежбищахъ котики не подозрѣвали о печальной участи отогнанныхъ. Самый бой производится ударами палки, называемой „дригалка", причемъ отъ удара по головѣ смерть наступаетъ мгновенно. Отгоны совершаются только въ тѣхъ случаяхъ, когда есть основаніе предполагать, что число холостяковъ значительно, такъ какъ безпокоить лежбища ради небольшого отгона не рекомендуется.

Бобровый промыселъ на м. Лопатка изъятъ въ настоящее время изъ посторонняго пользованія и наблюденіе за бобрами поручено казенной охранѣ, состоящей изъ казаковъ мѣстной команды и мѣстныхъ жителей, всего въ количествѣ 6—7 человѣкъ. Въ интересахъ поощренія и обезпеченія охранникамъ разрѣшается упромыслить по 2 бобра каждому съ обязательствомъ представленія одного изъ нихъ въ пользу казны. Стоимость ихъ колеблется въ зависимости отъ года, качества мѣха и рыночнаго спроса.

Бой нерпъ, лахтаковъ, сивучей и др. ластоногихъ, будучи побочнымъ занятіемъ жителя Камчатки, является подспорьемъ въ его хозяйствѣ,—именно для изготовленія лыжъ, сыромятныхъ ремней, выварки жира. Изъ шкурки каждой нерпы нарѣзаютъ до 100 саж. ремней цѣною до 15 коп. за сажень. Изъ туши вывариваютъ до 5 пуд. жира, находящаго себѣ покупателей напр. въ Охотскомъ уѣздѣ среди якутовъ по 3 рубля за пудъ. Съ промышленной цѣлью ластоногія бьются въ Охотскомъ уѣздѣ и Каменскими коряками въ Пенжинской губѣ Гижигинскаго уѣзда. Въ Анадырскомъ и Чукотскомъ уѣздахъ чукчи промышляютъ морковый клыкъ, а также китовый усъ; мясо и жиръ идутъ въ пищу себѣ и собакамъ.

Рыболовство. Одинъ изъ главныхъ мотивовъ учрежденія Камчатской области, главный источникъ ея процвѣтанія, единственная житница, питающая все мѣстное населеніе,—это никогда неистощимые запасы рыбныхъ богатствъ преимущественно лососевыхъ породъ, значительно сокращенные за послѣдніе годы проворливой дѣятельностью нашего сосѣда—Японіи.

Ко времени появленія русскихъ на Тихоокеанскомъ побережьѣ рыбнымъ промысломъ зан малось здѣсь лишь туземное населеніе, имѣя въ этомъ промыслѣ, какъ и теперь, почти единственный источникъ своего существованія.

Рыбаки сосѣдней страны—японцы еще не заходили въ то время дальше Южнаго Сахалина и лишь впослѣдствіи, побуждаемые съ одной стороны недостаткомъ рыбы въ собственныхъ владѣніяхъ, а съ другой—обиліемъ ея въ нашихъ водахъ, начали появляться съ цѣлью рыболовства у береговъ Приморской области, постоянно захватывая промыслы по Татарскому проливу, въ низовьяхъ Амура и наконецъ по Охотско-Камчатскому побережью. Неудачный исходъ войны и заключеніе рыболовной конвенціи, ставящей японскихъ промышленниковъ въ одинаковыя условія съ русскими, сдѣлали первыхъ господами положенія въ дѣлѣ эксплоатаціи рыбныхъ богатствъ Камчатки, какъ обладателей большей части рыболовныхъ участко въ

Рыболовные участки Камчатской области расположены по побережью Охотскаго моря на протяженіи около 3.600 вер. отъ границы Удскаго уѣзда Приморской области къ сѣверо-востоку до Гижиги и отъ нея по западному берегу Камчатки до мыса Лопатка; на восточномъ берегу отъ мыса Лопатка до устья р. Анадыря на протяженіи до 2.800 в. Восточно-Камчатскій районъ заключаетъ 16 заливовъ и бухтъ, изъятыхъ по конвенціи, и только въ Авачинской промыселъ производится русскими предпринимателями.

Въ районахъ Охотскомъ и Западно-Камчатскомъ наиболѣе важное значеніе въ промысловомъ отношеніи имѣютъ кета (хайко), горбуша, красная или нярка, кижучъ (лонокъ) и чавыча.

Въ маѣ и іюнѣ идетъ сперва чавыча, затѣмъ почти одновременно, въ половинѣ іюня, появляется кета, горбуша, красная, главный ходъ которыхъ происходитъ въ іюлѣ. Въ августѣ на смѣну первыхъ выступаетъ кижучъ.

Каждая семья заготовляетъ на зиму рыбу или въ соленомъ видѣ, или же въ видѣ ѣдобной и собачьей юколы (вяленой рыбы на солнцѣ въ распластанномъ видѣ), „бочковъ" (отдѣльныя пластовины съ вынутой костью, провяленныя и прокопченныя), „порсы" (въ сильно измельченномъ видѣ „бочки"), „кислой" или „аргыза" (сложенной цѣликомъ свѣжей рыбы въ четыреугольныя ямы длиной 1—2 саж. и глубиной 2—3 арш., засыпанной затѣмъ землей и скисшейся). По свѣдѣніямъ Петропавловскаго Уѣзднаго Управленія въ сезонъ 1909 года мѣстнымъ населеніемъ въ 65 селеніяхъ было заготовлено рыбы для себя—соленой 270.170 юколы 466.749; для собакъ—юколы 983.442, кислой 1.216.100, всего 2,936.461 штука, въ каковую цифру не вошла рыба, продаваемая населеніемъ скупщикамъ.

По охотскому району на сданныхъ японцамъ въ 1909 году 5 морскихъ участкахъ (изъ 17) за 7.116 р. выловлено рыбы: кеты 109.490, горбуши 60, нярки 4.316, кижуча 3.824, всего 117.690 штукъ.

Въ западномъ Камчатскомъ районѣ изъ 122 предъявленныхъ къ торгамъ участковъ было заарендовано: русскими—14, японцами—95 за сумму 129.678 руб Выловлено рыбы: кеты 2.047.455, горбуши 9.701.177, нярки 527.203, кижуча 18.191 всего 12.249.026 штукъ.

Изъ 85 морскихъ участковъ предъявленныхъ въ 1909 г. къ торгамъ было снято: русскими—10, японцами—45, за торговую цѣну—50.208 руб. Уловъ рыбы выразился слѣдующій: кеты 1.119.376, горбуши 5.571.336, нярки 394.779, кижуча 5.646, всего 2.376.937 штукъ.

Изъ числа промышленниковъ, 11 русскими заготовлено пудовъ: въ мороженомъ видѣ 28 805, семгой 42.794, пластомъ—36.141, колодкой—20.640, балыковъ—2.819, брюшковъ—554, икры—16.265, японскимъ засоломъ—63.713, трески соленой 477, сельди—1.223 и 19 ящ. консервовъ, всего 213.449 пуд., причемъ поступило въ казну попудной платы за добытые продукты 10.697 руб. 85 коп.

Охраной рыбныхъ промысловъ въ Приамурскомъ Генералъ-Губернаторствѣ вѣдаетъ рыболовный надзоръ въ составѣ 5 смотрителей рыболовства и 76 стражниковъ, подъ общимъ руководствомъ завѣдывающаго рыбными промыслами. Охранная флотилія состоитъ изъ 2 крейсеровъ „Командоръ Берингъ", „Лейтенантъ Дыдымовъ", моторной шхуны „Сторожъ", паровыхъ катеровъ „Дельфинъ" и „Нерпа", яхты „Фридольфъ Гекъ" съ керосиновымъ двигателемъ, съ таковыми же двигателями два стальныхъ катера и яхта „Касатка".

Въ Западно-Камчатскомъ и Охотскомъ районахъ надзоръ состоитъ изъ завѣдывающаго рыбными промыслами на крейсерѣ „Командоръ Берингъ" съ

16 промысловыми стражниками; въ восточно-камчатскомъ районѣ—изъ стражниковъ, смотрителя рыболовства на крейсерѣ „Лейтенантъ Дыдымовъ“ съ 3 стражниками.

Расходы по содержанію надзора выражаются въ такихъ цифрахъ:

1) Жалованье экипажу судовъ . . . . . 75.936 р. 75 к.
2) Хозяйствен. расходы: угля 1.518[1/2] т. и пр. . . 46.816 „ 39 „
3) Содержаніе чиновъ надзора . . . . . 47.553 „ — „

Доходъ отъ промысловъ въ Приамурскомъ краѣ выразился въ суммѣ болѣе 500.000 р., изъ которыхъ отъ Камчатской области болѣе 200.000 р.

Пушной промыселъ. Послѣ рыболовства однимъ изъ главныхъ источниковъ существованія мѣстнаго населенія является промыселъ пушного звѣря.

Главнымъ промысловымъ звѣремъ въ предѣлахъ области служитъ соболь, лисица (красная, сиводушка, чернобурая), медвѣдь, песцы (бѣлые и голубые), росомаха, выдра, и изъ мелкихъ—горностай, бѣлка и др. По статистическимъ даннымъ Петропавловскаго Управленія въ уѣздѣ за 1908 г. упромышлено соболя 2519 шт., лисицъ красныхъ 1046, сиводушекъ 64, чернобурыхъ 5, медвѣдей 1377, выдръ 469, росомахъ 53. Въ 1909 году добыто соболей 2378, лисицъ красныхъ 1249, сиводушекъ 57, чернобурыхъ 4, медвѣдей 1679, выдръ 414, росомахъ 48, горностаевъ 569. По свѣдѣніямъ того же Управленія въ первой половинѣ 1910 г. вывезено изъ Петропавловска разными торговцами соболей 4106, лисицъ красныхъ 3978, сиводушекъ 331, чернобурыхъ 8, медвѣжинъ 702, выдръ 411, горностаевъ 2050, росомахъ 11. Мѣстныя цѣны въ 1908 году опредѣлялись за средняго соболя 60 руб., высшаго 80—100 руб., лисицу красную 8—10 руб., сиводушку 20—30 р., медвѣж. шкуры 7—10 р. и даже 18—20, даваемыя скупщиками-японцами. Согласно аукціонныхъ цѣнъ въ Петропавловскѣ въ 1910 г. за средняго соболя платили 60—70 руб., высш. 90 руб. и даже 146 руб., красную лисицу 16—20 р., сиводушку 20—25 р., среднюю чернобурую (вѣрнѣе Silver fox) 300—400 руб., медвѣжину 10—20 руб.

Притокъ на Камчатку за послѣдніе годы случайнаго элемента, въ зимнее, время принимающаго дѣятельное участіе въ промыслѣ пушного звѣря, въ ущербъ интересамъ мѣстнаго населенія, усиленное истребленіе цѣннаго звѣря въ виду постоянно растущаго спроса на пушнину, несоблюденіе пришлыми людьми („мурками“) и кочующими на хребтахъ ламутами установленныхъ сроковъ и правилъ охоты вызываютъ быстрое паденіе промысла, угрожающее въ недалекомъ будущемъ полной его ликвидаціей, а вмѣстѣ съ тѣмъ и обнищаніемъ коренныхъ жителей, благосостояніе которыхъ за послѣднее время замѣтно пошатнулось.

Проникнувшее въ сознаніе благоразумнаго элемента такое положеніе вещей вызвало къ жизни новое для Камчатки учрежденіе въ видѣ организаціи „Камчатскаго Общества Промысловой Охоты“, преслѣдующаго главную задачу — поднятіе пушного промысла, раціональную его постановку и строгую охрану отъ посягательства хищниковъ.

Областная администрація, всецѣло заинтересованная расширеніемъ дѣятельности О-ва и объединеніемъ всѣхъ жителей селеній каждаго уѣзда для приданія новому учрежденію оффиціальной структуры и характера обязательности, въ видѣ опыта и желанія самихъ жителей, организуетъ въ настоящее время отдѣленія по станамъ и подотдѣлы изъ мѣстныхъ охотниковъ по селеніямъ во главѣ съ сельскими старостами. Несомнѣнно, только такая мѣра въ

состояніи будетъ, если не поднять, то оградить столь важный въ жизни Камчатки промыселъ отъ окончательнаго его упадка.

Ископаемыя богатства. Къ числу природныхъ богатствъ Камчатской области относятся разнаго рода ископаемыя, къ сожалѣнію, еще мало изслѣдованныя. Во многихъ мѣстахъ Охотскаго побережья, отъ Пенжинской губы до с. Ковровъ (подъ 57° с. ш.) и по восточному берегу Камчатки, отъ бухты барона Корфа (59° с. ш.) до Мечигменской губы, на Чукотскомъ полуостровѣ (около 65° с. ш.), имѣются залежи *каменнаго угля;* изъ нихъ вполнѣ пригодны для техническихъ цѣлей мѣсторожденія въ б. Подкагерной, барона Корфа и Анадырскаго залива.

Къ югу отъ мыса Дежнева на г. Тельгакаръ находятся мѣсторожденія *графита* высокаго качества, среди гнейсовъ. *Сѣра* имѣется къ югу отъ б. барона Корфа, около Кроноцкаго озера, на вулканѣ Узонъ и недалеко отъ с. Тигиль. Въ Охотскомъ уѣздѣ, близъ Ямской губы, имѣются признаки *серебряносвинцовыхъ рудъ.* На сѣверно-западной оконечности о. Мѣднаго (въ группѣ Командорскихъ острововъ) находятся извѣстныя мѣсторожденія *самородной мѣди.*

Мѣсторожденіе *золота,* давшее богатую розсыпь, было открыто на противоположной сторонѣ Охотскаго моря, въ бассейнѣ р. Коль. Болѣе надежды въ отношеніи золота представляетъ Анадырско-Чукотскій край и Гижинскій уѣздъ, гдѣ первые поиски горнаго инженера Богдановича (въ 1897 и 1900 гг.) показали присутствіе золота въ различныхъ частяхъ указанныхъ уѣздовъ.

Въ 1907 году Сѣверо-Восточнымъ Сибирскимъ Обществомъ сдѣлано важное открытіе золота къ сѣверу отъ Анадырскаго уѣзда, что можетъ послужить основаніемъ для развитія поисковыхъ работъ на обширномъ пространствѣ между Гижигинской губой, устьемъ Колымы и Анадырскимъ заливомъ. Кромѣ того, въ Петропавловскомъ уѣздѣ обнаружены залежи *мышьяковой руды* и недалеко отъ Тигиля имѣются, по слухамъ, признаки *нефти* и селитры.

Народное образованіе. Одну изъ косвенныхъ причинъ крайне низкаго культурнаго уровня мѣстнаго населенія нужно безспорно видѣть въ весьма ограниченномъ количествѣ школъ, скудно разсѣянныхъ по огромной территоріи Камчатской области, съ малоудовлетворительнымъ, подчасъ малограмотнымъ, педагогическимъ персоналомъ.

Въ данный моментъ на средства Министерства Народнаго Просвѣщенія во всей области (въ г. Петропавловскѣ) содержится только одно 4-хъ-классное училище. Всѣ остальныя школы въ области—церковно-приходскія; изъ нихъ 15 (въ томъ числѣ 6 школъ грамоты) приходятся на Петропавловскій уѣздъ съ 331 учащимися (на 8000 душъ населенія), 2 школы на Командорскихъ островахъ съ 45 учащимися (при населеніи около 550 душъ), 2 въ Охотскомъ уѣздѣ (въ вѣдѣніи Якутскаго епархіальнаго начальства) и по одной въ уѣздахъ Гижигинскомъ и Анадырскомъ.

Народное здравіе. Въ еще менѣе удовлетворительномъ положеніи находится дѣло врачебной помощи въ Камчатской области, имѣющей всего лишь одного врача при лечебницѣ въ г. Петропавловскѣ, выстроенной на средства Камчатскаго Торгово-Промышленнаго Общества и нѣсколько фельдшерскихъ пунктовъ съ персоналомъ за рѣдкимъ исключеніемъ, мало удовлетворительнымъ.

По штату врачебный персоналъ Камчатской области долженъ состоять изъ 5 врачей, въ каждомъ уѣздѣ, исключая Чукотскаго (гдѣ врача не имѣется), фельдшеровъ по 2 въ уѣздахъ Охотскомъ, Гижигинскомъ, Анадырскомъ и Командорскомъ, 4 въ Петропавловскомъ и 1 въ Чукотскомъ; кромѣ того, во всѣхъ

у ѣздахъ, кромѣ Чукотскаго и Командорскаго, должно быть по одной повивальной бабкѣ.

Съ цѣлью изоляціи имѣющихся въ предѣлахъ области прокаженныхъ и оказанія имъ врачебной помощи, съ 1907 года существуетъ около г. Петропавловска на берегу Раковой бухты, лепрозорій вмѣсто ранѣе бывшаго близъ с. Паколовскаго.

Приморская область.

Географическое положеніе и устройство поверхности. Приморская область учреждена ВЫСОЧАЙШИМЪ повелѣніемъ 14 ноября 1856 года послѣ перенесенія военнаго порта изъ Петропавловска на Камчаткѣ въ Николаевскъ на Амурѣ. Первоначально въ составъ ея вошла территорія Камчатской области и устье р. Амура. Въ концѣ 1858-го года къ ней присоединены Охотскій округъ и часть земель по Амуру отъ устья р. Уссури до Амурскаго Лимана, пріобрѣтенныхъ Россіей по Айгунскому трактату, заключенному 16 мая того же года; по Пекинскому договору 2-го Ноября 1860 года южная граница области отодвинута до Кореи.

Въ 1900 году изъ состава Приморской области ВЫСОЧАЙШИМЪ повелѣніемъ 17 іюля выдѣлена, какъ самостоятельная административная единица, Камчатская область, изъ Петропавловскаго, Охотскаго, Гижигинскаго и Анадырскаго уѣздовъ и Командорскихъ острововъ.

Приморская область, занимая юго-восточную прибрежную полосу Сибири, лежитъ между 42° и 57° с. шир. и 100° и 111° в. долг. отъ Пулкова.

На югѣ и юго-востокѣ область на значительномъ протяженіи омывается Японскимъ моремъ, на востокѣ Татарскимъ проливомъ и на сѣверо-востокѣ Охотскимъ моремъ. На западѣ граничитъ съ Маньчжуріей и Амурской областью на сѣверѣ—съ Якутской и Камчатской областями, въ юго-западномъ углу — съ Кореей. Площадь ея въ этихъ предѣлахъ около 672.927 кв. верстъ.

Область имѣетъ по преимуществу гористый характеръ. Въ южной части ея, параллельно береговой линіи Японскаго моря и теченію рѣкъ Уссури и Амура въ направленіи къ Ю. Ю. З. на С. С. В., идетъ длинный хребетъ Сихота-Алинъ, средняя высота котораго отъ 2000 до 3000 фут. надъ уровнемъ моря. Отроги его заполняютъ почти все пространство отъ морского побережья до долинъ рѣкъ Амура и Уссури. Сѣверная часть области за р. Амуромъ наполнена отрогами хребтовъ М. Хингана, Ямъ-Алина, Джукдыръ и Джугджуръ и небольшими хребтами: Чаятынъ, Кивунъ, Меочанъ и др. Названныя горы занимаютъ около $^5/_6$ площади области, остальную $^1/_6$—равнины.

Вдоль Амура отъ предгорій М. Хингана до оз. Орель (около устья Амура) тянется Нижне-Амурская низменность, переходящая нѣсколько южнѣе оз. Болонь-Оджаль на правую сторону Амура, гдѣ она стелется по всему нижнему и среднему теченіямъ рѣкъ: Немпту, Мухенъ и Песху. Стѣсненная съ З. и С. З. невысокой Петропавловской грядой и Хехцирскимъ хребтомъ, а съ Ю. В. и В. отрогами Сихота-Алинъ низменность тянется на Ю. З. и сливается съ Уссурійской долиной, которая въ свою очередь долиной р. Сунгачи соединяется съ Приханкайской низменностью.

Береговая линія, начинаясь отъ устьевъ пограничной рѣки Тумень-Ула, до мыса Поворотнаго представляетъ изъ себя обширную впадину, носящую общее

названіе залива Петра Великаго, изобилующаго достаточно глубокими заливами и бухтами весьма удобными для стоянки судовъ, изъ которыхъ по значительной величинѣ выдѣляются заливы: Посьетскій, Амурскій, Уссурійскій, Востокъ и Америка.

Орошеніе. Орошена Приморская область весьма обильно системой р. Амура и рѣками, впадающими въ Японское и Охотское моря.

Рѣка Амуръ подходитъ къ области съ запада и на первыхъ 20 верстахъ служитъ границей съ Маньчжуріей; вступая затѣмъ въ предѣлы области, прорѣзываетъ ее съ Ю. З. на С. В. Бассейнъ Амура въ предѣлахъ области охватываетъ площадь около 200.000 кв. верстъ. Длина нижняго теченія Амура (отъ Хабаровска до устья) 917 верстъ, ширина въ среднемъ 2—2¾ версты. Глубина фарватера не менѣе 10—12 фут. при самомъ низкомъ горизонтѣ воды. Средняя скорость 3—3½ версты въ часъ.

Въ предѣлахъ области Амуръ принимаетъ массу притоковъ. Значительные изъ нихъ съ правой стороны: Уссури, Сита, Дондонъ, Хунгари; съ лѣвой—Тунгузка, Горюнъ и Амгунь.

Морское побережье обильно орошено рѣками типичнаго горнаго характера. Онѣ сравнительно не велики, съ большимъ паденіемъ, имѣютъ чрезвычайно быстрое теченіе и загроможденное камнями и буреломомъ русло.

Изъ озеръ наиболѣе значительны: Ханка, Болонь-Оджаль, Удыль, Эворонъ Чукчагирское, Кизи, Орель и Чля.

Климатъ. Совокупность вліяній безграничныхъ, сухихъ и безлѣсныхъ пустынь Монголіи, многочисленныхъ горныхъ хребтовъ и Сѣвернаго Ледовитаго и Тихаго океановъ съ ихъ морями дѣлаютъ область страной, въ которой уживаются многія климатическія особенности, неизвѣстныя въ другихъ мѣстностяхъ тѣхъ же географическихъ широтъ.

Существеннымъ отличіемъ климата южной части области является сочетаніе жаркаго лѣта съ суровой зимой. Климатъ морского побережья въ значительной степени смягчается. Благодаря лѣтнимъ муссонамъ, дующимъ съ Ю.В. и приносящимъ массу влаги съ мая по октябрь, на побережьѣ осѣдаетъ много осадковъ въ видѣ тумановъ и частыхъ дождей.

Но зимою устанавливается муссонъ обратнаго направленія, дующій съ С. З.—съ материка на океанъ, несущій сухость безснѣжія, ясную погоду, глубокое промерзаніе почвы. Только благодаря суровости зимы въ сѣверной части области получается чрезвычайно низкая средняя годовая температура.

Средняя годовая температура для Владивостока +4,4°, для Никольска-Уссурійскаго 3,3°, для Посьета 6,3°, для П. Св. Ольги 4,2°, для Камень-Рыболова 3,4° для Хабаровска 0,5°, для Де-Кастри—1,9°, для Николаевска—2,3°, для Удскаго острога —4,7°. Разность между лѣтней (іюль) и зимней (январь) температурой для Владивостока равна 33,7°, для Хабаровска 45,7° и Николаевска 40,2°. Еще рѣзче климатическая разница этихъ пунктовъ проявляется въ количествѣ выпадающихъ въ теченіе года атмосферныхъ осадковъ.

Почва. Топографія мѣстности въ высокой степени соотвѣтствуетъ распредѣленіе и характеръ почвъ южной части области. Гористые центральные участки предгорій Сихота-Алиня въ большинствѣ случаевъ лишены почвеннаго покрова, благодаря крутизнѣ горныхъ склоновъ, съ которыхъ текучая вода сноситъ образующійся перегной и частички вывѣтриванія материнской породы.

Къ другому роду почвъ, пользующихся наибольшимъ распространеніемъ, относятся всѣ почвы низинныхъ пространствъ вдоль береговъ Амура, Уссури и ихъ главныхъ притоковъ и въ бассейнѣ оз. Ханка и р. Суйфуна.

Переправа черезъ р. Алазею.
Чукотская экспедиція И. П. Толмачева (1909 г.).

По Колымскому тракту. На лошадяхъ верхомъ и со вьюками.
Чукотская экспедиція И. П. Толмачева (1909 г.).

Флора. Преобладающимъ типомъ растительности, одѣвающей горные хребты, является тайга, составленная елью, пихтой, лиственницей и кедромъ. Лиственница занимаетъ относительно равнинные малодренированные участки). На этихъ же участкахъ развиваются сфагновые мхи и крупные экземпляры багульника и голубики. На высотахъ около 1000 метр. растутъ кедровый стланецъ, береза и рододендронъ. Чернолѣсье въ предгорьяхъ Сихота-Алина попреимуществу развито по долинамъ горныхъ рѣкъ, на каменистыхъ, галечниковыхъ наносахъ и отмелей. Оно, однако, богато числомъ представителей, каковы дубъ, береза, ясень, кленъ, бархатъ, липа и др. (Въ прирѣчныхъ пространствахъ эта растительность смѣняется различными видами ивъ, осиной, ольхой. Подлѣсокъ сильно развитъ и состоитъ, главнымъ образомъ, изъ вьющихся и ползучихъ растеній: рѣшника, малины, смородины, шиповника, таволги, дикаго винограда и проч. Луговая растительность въ высшей степени разнообразна и роскошна по виду.

Фауна. Фауна Приморской области богата и разнообразна. Изъ млекопитающихъ свойственны области: тигръ, барсъ, рысь, медвѣдь, барсукъ, лисица (черно-бурая, крестовка, красная), соболь, хорекъ, выдра, енотъ, волкъ, бѣлка, заяцъ, кабанъ, кабарга, лось (сохатый), олень, (изюбръ, пятнистый).

Изъ хищныхъ птицъ встрѣчаются: орлы, соколы, коршуны и др., изъ дичи — рябчики, куропатки, тетерева, глухари, фазаны, утки, гуси и др.

Область богата разнообразной рыбой. Изъ осетровыхъ породъ встрѣчаются: осетръ, калуга, изъ лососевыхъ,—горбушка и кэта. Изъ остальныхъ породъ встрѣчаются здѣсь слѣд.: щука, сигъ, сомъ, форель, карпъ, налимъ, харіузъ, карась, таймень, амуръ, корюшка, камбала, сельдь и др.

Изъ ракообразныхъ встрѣчаются раки, крабы. Пресмыкающихся весьма немного. Что же касается насѣкомыхъ, то ихъ множество.

Населеніе Приморской области расположилось преимущественно въ Приханкайской равнинѣ по рр. Уссури и Амуру и ихъ притокамъ и по побережью Японскаго моря. Господствующимъ племенемъ является русское (малороссы, великороссы и бѣлоруссы). Кромѣ того, въ области живутъ китайцы, корейцы, японцы и инород. племена—гольдовъ, ороченъ, гиляковъ, негидальцевъ, чукчагировъ, самагировъ, тунгусовъ и тазовъ. Среди населенія городовъ встрѣчаются представители западно-европейскихъ народовъ—нѣмцы, французы, англичане, итальянцы, американцы; есть, затѣмъ поляки, евреи, латыши, кавказскіе горцы.

Количество населенія и плотность его въ отчетномъ году видны изъ слѣдующей таблицы.

ГОРОДА И УѢЗДЫ	Пространство безъ значительныхъ внутреннихъ водъ въ квадратныхъ верстахъ	Наличное населеніе къ 1 января 1912 г. душъ обоего пола (безъ войскъ)
Г. Владивостокъ	—	91464
Никольскъ-Уссурійскій	—	24718
Хабаровскъ	—	49188
Николаевскъ	—	12516
Итого въ городахъ .	—	188186

ГОРОДА И УѢЗДЫ	Пространство безъ значительныхъ внутреннихъ водъ въ квадратныхъ верстахъ	Наличное населеніе къ 1 января 1912 г. душъ обоего пола (безъ войскъ)
У. Никольскъ-Уссурійскій	67847	124522
„ Иманскій	60000	91455
„ Ольгинскій.	106461	48431
„ Хабаровскій	221506	44282
„ Удскій вмѣстѣ съ Приморскимъ горнымъ округомъ .	129207	20403
Террит. Уссур. Каз. Войска . . .	87906	34159
Итого въ уѣздахъ .	672927	363252
Всего по области . .	672927	551438

Административное дѣленіе. Въ административномъ отношеніи Приморская область дѣлится на:

Городъ Владивостокъ.—Областной центръ, крѣпость, военный и коммерческій портъ и торговый центръ области.

1) Хабаровскій уѣздъ съ центромъ въ г. Хабаровскѣ—резиденціи г. Приамурскаго Генералъ-Губернатора.

2) Никольскъ-Уссурійскій уѣздъ съ административнымъ центромъ въ г. Никольскъ-Уссурійскомъ.

3) Иманскій уѣздъ съ центромъ въ пос. Иманъ.

4) Ольгинскій уѣздъ съ центромъ въ с. Владимиро-Александровскомъ.

5) Удскій уѣздъ съ центромъ въ г. Николаевскѣ на Амурѣ.

6) Территорія Уссурійскаго казачьяго войска съ Войсковымъ правленіемъ въ г. Владивостокѣ, и центрами участковъ въ ст. Гродековой, пос. Иманѣ и ст. Бикинѣ.

7) Приморскій горный округъ (Амгуньская система,) подчиненный Окружному горному инженеру и въ полицейско-административномъ отношеніи Приморскому горному исправнику, постояннымъ мѣстомъ жительства которыхъ служитъ г. Николаевскъ на Амурѣ.

8) Уссурійскій горный округъ, подчиненный Уссурійскому горному инженеру, мѣстомъ жительства котораго служитъ г. Владивостокѣ.

Въ первомъ горный промыселъ предпочтительно сосредоточенъ на добычѣ золота, во второмъ на добычѣ угля.

Въ судебномъ отношеніи область раздѣлена на 13 мировыхъ участковъ и составляетъ округъ Владивостокскаго Окружнаго Суда, подчиненнаго Иркутской судебной палатѣ. Къ Владивостокскому Окружному Суду причислены, кромѣ того, мировыя учрежденія на о-вѣ Сахалинѣ.

Въ церковно-административномъ отношеніи область принадлежитъ къ двумъ епархіямъ; Владивостокской (Камчатской) и Благовѣщенской. Къ первой епархіи принадлежитъ въ области двѣнадцать благочиній, ко второй относятся пять благочиній по рѣкамъ Амуру и Уссури.

Въ учебномъ отношеніи область подчинена Приамурскому Генералъ-Губернатору, дѣйствующему на правахъ попечителя учебнаго округа; при немъ состоятъ: одинъ окружный инспекторъ училищъ Приамурскаго края и три инспектора народныхъ училищъ.

По отношенію податныхъ и казенныхъ сборовъ область состоитъ въ вѣдѣніи Амурской казенной палаты и раздѣлена на четыре податныхъ участка.

Для завѣдыванія Государственными имуществами области учреждено двѣнадцать лѣсничествъ, которыя подчинены Приамурскому Управленію Государственныхъ Имуществъ.

Переселенческое дѣло, находясь подъ высшимъ наблюденіемъ г. Генералъ-Губернатора, сосредоточено въ рукахъ завѣдывающаго переселенческимъ дѣломъ въ Приморскомъ районѣ, охватывающемъ всю область и включающемъ часть Амурской области до притока р. Амура Б. Биры, островъ Сахалинъ и Камчатскую область.

Переселенческій районъ раздѣленъ на 10 подрайоновъ, которые вѣдаются завѣдывающими водвореніемъ переселенцевъ.

Акцизными сборами вѣдаетъ Приамурское Акцизное Управленіе, причемъ въ предѣлы области входятъ полностью 2-й округъ и 4-й акцизный участокъ и 3-й округъ только частью.

Почтово-телеграфныя учрежденія причислены къ Приамурскому почтово телеграфному округу; центральное управленіе въ г. Хабаровскѣ.

Рѣчные водные пути въ области находятся въ вѣдѣніи Управленія водныхъ путей Амурскаго бассейна.

Морскіе пути вѣдаетъ Отдѣлъ Торговаго Мореплаванія Министерства Торговли и Промышленности.

Земледѣліе. Однимъ изъ главныхъ видовъ промысла, какъ основы благосостоянія крестьянскаго населенія области, необходимо поставить занятіе сельскимъ хозяйствомъ, причемъ въ южной части преобладаетъ земледѣліе, а въ сѣверной—рыболовство, лѣсной и пушной промыслы.

Наиболѣе густо заселенная часть Приморской области, гдѣ сосредоточены администрація края, земледѣліе, торговля, рельсовые пути сообщенія и проч., составляетъ пространство, заключенное въ границахъ съ Кореей и Китаемъ, и отъ границъ послѣдняго по р. Амуру до его устья и далѣе, на югъ по морскому побережью—до зал. Посьетъ.

Остальная часть Приморской области къ сѣверо-западу отъ р. Амура до предѣловъ Амурской и Якутской областей съ рѣдкимъ, преимущественно инородческимъ населеніемъ, съ преобладающими рыбнымъ и пушнымъ промыслами

Никольскъ-Уссурійскій уѣздъ. Уѣздъ дѣлится на 5 полиц. становъ и 17 волостей.

1. Посьетскій, становая квартира котораго въ с. Новокіевскомъ, съ 2 волостями: Админская и Янчихинская.

2. Раздольнинскій станъ со становой квартирой въ с. Раздольномъ, въ него входятъ волости: Раздольнинская и Кневичанская.

3. Суйфунскій станъ со становой квартирой въ г. Никольскъ-Уссурійскѣ, въ него входятъ волости: Суйфунская, Борисовская, Покровская, Михайловская и Осиновская.

4. Ханкайскій станъ со становой квартирой въ с. Камень-Рыболовѣ, въ него входятъ волости: Ханкайская, Григорьевская, Хорольская, Вознесенская и Жариковская.

5. Черниговскій станъ со становой квартирой въ с. Черниговкѣ, въ него входятъ волости: Черниговская, Ивановская и Сысоевская.

Въ уѣздѣ 5 крестьянскихъ начальниковъ, а именно: Суйфунскій съ камерой въ г. Никольскъ-Уссурійскѣ, Верхне-Уссурійскій — въ с. Ивановкѣ, Посьетскій—въ с. Раздольномъ, Черниговскій—въ с. Спасскомъ и Ханкайскій—въ с. Камень-Рыболовѣ. Южно-Уссурійскій Уѣздный Съѣздъ Крестьянскихъ Начальниковъ, въ которомъ предсѣдательствуетъ Крестьянскій Начальникъ Суйфунскаго участка, находится въ г. Никольскъ-Уссурійскѣ.

Въ судебномъ отношеніи уѣздъ раздѣленъ на 5 мировыхъ участковъ, относящихся къ округу Владивостокскаго Окружнаго Суда, а именно: 3-й мировой участокъ съ камерой въ г. Владивостокѣ, 4-ый мировой участокъ съ камерой въ с. Новокіевскѣ, 6-й мировой участокъ съ камерой въ г. Никольскъ-Уссурійскѣ, 7-й мировой участокъ съ камерой въ ст. Гродековской и 8-й мировой участокъ съ камерой въ с. Спасскомъ.

Большинство населенія Никольскъ-Уссурійскаго уѣзда занимается хлѣбопашествомъ, составляющимъ главную отрасль сельскаго хозяйства.

Въ отчетномъ году подъ посѣвами находилось свыше 133000 десятинъ.

Урожай хлѣбовъ былъ средній. Несмотря на это, урожаемъ отчетнаго года населеніе обезпечено съ избыткомъ. Избытокъ хлѣба сдается населеніемъ интендантству и сбывается на винокуренный и пивоваренные заводы.

Развитію хлѣбопашества въ уѣздѣ способствуетъ общее хорошее качество земель, причемъ особымъ плодородіемъ и мощностью перегнойнаго слоя отличаются земли въ Раздольненскомъ, Черниговскомъ, Суйфунскомъ и отчасти Ханкайскомъ станахъ.

Укоренившееся, плотно осѣвшее населеніе Суйфунскаго, Ханкайскаго и Черниговскаго становъ для обработки земли употребляетъ плуги фабричнаго производства и для уборки хлѣбовъ жатвенныя и молотильныя машины; то и другое входитъ постепенно въ общее употребленіе и перенимается переселенцами, стремящимися къ пріобрѣтенію сельско-хозяйственныхъ орудій.

Для помолки зернового хлѣба въ уѣздѣ имѣются 68 паровыхъ, 48 водяныхъ и 68 вѣтряныхъ мельницъ.

Огородничество въ уѣздѣ не составляетъ пока особаго промысла и служитъ только для удовлетворенія личной потребности. Жители пригородныхъ селеній и селеній, расположенныхъ вблизи стоянокъ войсковыхъ частей, занимаются разведеніемъ огородныхъ овощей для продажи, но эта отрасль сельскаго хозяйства находится болѣе въ рукахъ китайцевъ и корейцевъ, весьма успѣшно занимающихся воздѣлываніемъ огородныхъ овощей на арендуемыхъ у крестьянъ земляхъ.

Населеніе стремится къ усиленному развитію скотоводства, которое служитъ главнымъ подспорьемъ каждому хозяйству.

Количество скота, имѣвшагося у населенія, въ отчетномъ году выразилось въ слѣд. цифрахъ:

Лошадей	41361	гол.
Крупнаго рогатаго скота	69933	„
Пятнистыхъ оленей	707	„
Свиней	46091	„
Овецъ и козъ	1686	„
Ословъ и муловъ	180	„

Населеніе стремится къ разведенію молочныхъ породъ рогатаго скота для чего выписываетъ даже изъ Россіи хорошихъ молочныхъ коровъ и племенныхъ производителей. Замѣтно также большое стремленіе и къ улучшенію

и роды лошадей, какъ путемъ подбора лучшихъ экземпляровъ, такъ и случекъ съ хорошими производителями.

Скотоводство, являясь основнымъ подспорьемъ каждаго хозяйства, въ настоящее время начинаетъ пріобрѣтать и промышленный характеръ.

Мясной скотъ, ранѣе поступавшій въ область исключительно изъ заграницы, въ послѣднее время все болѣе и болѣе дается населеніемъ уѣзда.

Развитію скотоводства въ уѣздѣ способствуетъ правильная постановка ветеринарнаго надзора, благодаря которому эпизоотія чумы, неоднократно появлявшаяся на рогатомъ скотѣ въ нѣкоторыхъ пунктахъ уѣзда, не получила обширнаго распространенія, какъ это было въ прежніе годы.

Развитіе пчеловодства въ уѣздѣ идетъ правильнымъ путемъ. Въ Суйфунскомъ, Ханкайскомъ и Черниговскомъ станахъ, гдѣ пчеловодство болѣе или менѣе укоренилось, замѣчается переходъ отъ примитивныхъ ульевъ къ рамочнымъ и стремленіе къ заведенію вальцовыхъ машинъ для искусственнаго изготовленія вощины. Понемногу пчеловодство проникаетъ и въ остальныя мѣстности уѣзда, причемъ нѣкоторымъ тормазомъ къ широкому распространенію его является сравнительная дороговизна ульевъ для пчелъ, въ особенности для новоселовъ. Всего имѣлось въ уѣздѣ 46243 колодки пчелъ у 1143 домохозяевъ.

Охотой, какъ промысломъ, занимается населеніе Раздольнинскаго, Ханкайскаго и Черниговскаго становъ. Охотятся на дикихъ козъ, кабановъ, изюбрей, медвѣдей, лисицъ, соболей, бѣлокъ и тигровъ. Изъ птицъ предметъ промысла составляютъ: рябчики, фазаны, тетерева, утки, гуси; въ лѣсахъ уѣзда встрѣчаются тигры и барсы. Убитый звѣрь и птица сбываются въ гг. Никольскъ-Уссурійскъ и Владивостокъ и на рынки Сибири и Европейской Россіи.

Извознымъ промысломъ занимаются только жители селеній, лежащихъ близъ городовъ и стоянокъ войсковыхъ частей. Занимаются имъ также жители селеній, лежащихъ близъ тракта на китайскій городъ Синчагоу.

Въ уѣздѣ замѣчаются стремленіе къ развитію горнопромышленности. Потребность въ нѣкоторыхъ продуктахъ горнаго промысла, какъ, наприм., въ углѣ, вызываетъ поиски и добычу повсюду. Въ районѣ Раздольнинскаго стана вблизи г. Владивостока, и уроч. Барабаша, и въ районѣ Суйфунскаго стана вблизи г. Никольскъ-Уссурійска, имѣется нѣсколько частныхъ каменно-угольныхъ предпріятій.

Фабрично-заводская промышленность въ уѣздѣ находится въ зачаточномъ состояніи въ виду только еще слагающейся жизни населенія и недавняго закрытія порто-франко. Въ недалекомъ будущемъ ожидается усиленное развитіе этой промышленности.

Въ отчетномъ году въ районѣ Никольскъ-Уссурійскаго уѣзда функціонировали слѣд. ярмарки: въ с. Ильинкѣ, Камень-Рыболовѣ, Черниговкѣ, Дубкахъ, Ляличахъ, Астраханкѣ, Воздвиженкѣ, Осиновкѣ, Ивановкѣ, Кремево, Григорьевкѣ, Халкидонѣ, Монастырищѣ, Поповкѣ и Жариковѣ.

Изъ числа привезенныхъ на эти ярмарки товаровъ было продано: лошадей до 3.000 головъ, рогатаго скота до 7.000 гол., мануфактурныхъ товаровъ на сумму до 7.000 р., кожевенныхъ товаровъ до 13.000 руб., москотильныхъ до 1.000 р., галантерейныхъ до 8.000 р., бакалейныхъ до 2.000 руб., бондарныхъ издѣлій до 2.000 руб., гончарныхъ издѣлій до 1.000 руб., прочихъ кустарныхъ издѣлій до 1.000 рублей.

Жители пригородныхъ селеній продукты сельско-хозяйственной промышленности сбываютъ въ г. Никольскъ Уссурійскъ, гдѣ и покупаютъ для себя все необходимое.

Въ районѣ уѣзда имѣется 24 магазина и 272 мелочныхъ лавки,

Ольгинскій уѣздъ.

Уѣздъ раздѣленъ на три стана: Заольгинскій, Ольгинскій и Сучанскій съ подраздѣленіемъ послѣдняго на два района Шкотовскій и Сучанскій.

1) Сучанскаго стана Шкотовскій районъ. Мѣстопребываніе Пристава сел. Шкотово. Въ составъ Шкотовскаго района входятъ Цемухинская, Новонѣжинская и Петровская волости.

2) Сучанскаго стана Сучанскій районъ. Мѣстопребываніе завѣдывающаго Полицейской частью на правахъ Пристава Помощника Уѣзднаго Начальника Ольгинскаго уѣзда сел. Владимиро-Александровское. Въ составъ Сучанскаго района входятъ Сучанская, Фроловская, Новолитовская волости и Сучанскій рудникъ.

3) Ольгинскій станъ. Мѣстопребываніе Пристава п. С. Ольги. Въ составъ Ольгинскаго стана входятъ Маргаритовская и Кіевская волости.

4) Заольгинскій станъ. Мѣстопребываніе Пристава—бухта Тетюхэ, дер. Владимиро-Мономахъ (бывш. Отрадное). Въ составъ Заольгинскаго стана входятъ населенные пункты сѣверной части Маргаритовской волости, серебро-свинцовые рудники Акціонернаго горнопромышленнаго общества Тетюхэ, лѣсные промыслы Восточнаго Лѣсопромышленнаго общества въ Императорской Гавани и Тумнинскіе золотые пріиски.

Въ судебномъ отношеніи уѣздъ находится въ вѣдѣніи Мирового Судьи 5-го участка Владивостокскаго Окружнаго Суда, камера коего въ сел. Владимиро-Александровскомъ; Товарища Прокурора по Сучанскому участку—камера въ г. Владивостокѣ и Судебнаго Слѣдователя 1-го участка Владивостокскаго Окружнаго Суда, камера коего въ гор. Владивостокѣ.

Главное занятіе населенія уѣзда составляетъ земледѣліе. Благодаря хорошему урожаю населеніе недостатка въ хлѣбѣ не имѣло. Всего засѣяно было разными хлѣбами около 19.000 десятинъ.

Хлѣбопашеству въ уѣздѣ способствуетъ хорошее качество земель въ особенности въ Сучанскомъ станѣ (Кіевская, Ново-Литовская, Петровская, Ново-Нѣжинская, Сучанская, Фроловская и Цемухинская волости). Въ нѣкоторыхъ вновь образовавшихся деревняхъ, прилегающихъ къ бухтѣ Св. Владиміра, земли для хлѣбопашества оказались неудобными вслѣдствіе тонкости перегнойнаго слоя. Крестьяне такихъ поселковъ добываютъ средства къ жизни разными промыслами.

Въ послѣдніе годы обращаетъ на себя вниманіе нежелательное явленіе въ сельско-хозяйственной жизни уѣзда—развивающаяся быстрымъ темпомъ культура мака съ цѣлью добычи изъ него опіума. Въ отчетномъ году засѣяно было макомъ 458 десятинъ; добыто опіума 182 пуда 8 фунтовъ.

Строго проводимыя послѣднее время мѣры ограниченія желтаго труда въ Области направили потокъ ищущихъ работы китайцевъ и иностранно-подданныхъ корейцевъ изъ городовъ въ деревню и создали значительные кадры сельскохозяйственныхъ рабочихъ и арендаторовъ.

Сѣется макъ исключительно китайцами и корейцами на арендованныхъ отъ крестьянъ земляхъ, при чемъ арендныя цѣны доходятъ до 50 и даже 70-ти рублей за десятину.

Участіе, хотя и не непосредственное, въ производствѣ опіума деморализующе вліяетъ на крестьянскую массу, высокими арендными цѣнами, отучая крестьянъ отъ земледѣлія и вовлекая ихъ къ тому же въ сферу различныхъ уловокъ и ухищреній, направленныхъ на обходъ законоположеній, касающихся этого запретнаго, а потому и особенно дорогого продукта.

Огородничество у населенія уѣзда не составляетъ особаго промысла. Оно служитъ, главнымъ образомъ, для удовлетворенія личной потребности. Сбытомъ огородныхъ продуктовъ отчасти занимаются китайцы и корейцы.

Садоводство въ уѣздѣ въ зачаточномъ состояніи. Въ южной части уѣзда нѣкоторые хозяева практикуютъ посадку фруктовыхъ деревьевъ, выписывая разныя породы ихъ изъ европейскихъ садоводствъ, въ сѣверной же части никакихъ попытокъ не дѣлается. Развитію садоводства сильно препятствуютъ неблагопріятныя климатическія условія.

Пчеловодствомъ въ отчетномъ году занималось 267 хозяевъ, имѣющихъ 12.037 колодъ ульевъ. Дохода отъ этого промысла получено 7.324 рубля. За отсутствіемъ въ уѣздѣ свѣчныхъ заводовъ, цѣны на воскъ невысоки. Медъ и воскъ обыкновенно сбывается населеніемъ въ гг. Владивостокъ, Никольскъ-Уссурійскъ.

Скотоводство въ уѣздѣ развито пока слабо. Переселенцы покупаютъ скотъ мѣстн. китайской породы для собственныхъ полевыхъ работъ. Крестьяне, живущіе въ краѣ лѣтъ по 10—20, имѣютъ по нѣсколько головъ скота для хлѣбопашества и извоза.

Рыбная ловля въ отчетномъ году дала удовлетворительные результаты. Уловъ сельди, кэты и горбуши былъ хорошій. Ловля этой породы рыбъ производилась преимущественно для собственной надобности. Въ общемъ рыбный промыселъ находится въ самыхъ примитивныхъ условіяхъ и къ тому же населеніе еще далеко незнакомо съ этой отраслью промышленности.

Морскимъ промысломъ населеніе не занимается. Охотничій промыселъ развитъ издавна и служитъ достаточнымъ подспорьемъ въ домашнемъ обиходѣ. Охотой занимаются преимущественно крестьяне-старожилы и живущіе въ тайгѣ тазы и гольды. Охотятся на пятнистаго оленя, изюбря, соболя, бѣлку, кабановъ, тигра и волка.

Извознымъ промысломъ занимаются крестьяне селеній, расположенныхъ близъ морскихъ пристаней, какъ наприм.: Шкотово, Петровка, Америка, Серафимовка. Этотъ промыселъ не является источникомъ благосостоянія, а лишь нѣкоторымъ подспорьемъ для крестьянъ въ періодъ навигаціи. Въ другихъ мѣстахъ уѣзда извознымъ промысломъ не занимаются изъ-за отсутствія дорогъ и дороговизны фуража.

Горная промышленность въ уѣздѣ развита болѣе, чѣмъ въ другихъ уѣздахъ. Здѣсь находятся казен. Сучанскія каменноугольныя копи, а изъ частныхъ предпріятій: каменноугольныя копи Линдгольма, цинковый рудникъ Бринера. Тетюхинскіе серебро-свинцовые рудники и 4 золотыхъ пріиска разныхъ лицъ и компаній.

Фабрично-заводская промышленность въ уѣздѣ въ зачаточномъ состояніи благодаря плохимъ путямъ сообщенія и отчасти только что устраивающемуся населенію.

Лѣсной промыселъ въ уѣздѣ въ большинствѣ находится въ рукахъ отдѣльныхъ лицъ, скупающихъ лѣсъ по деревнямъ и поставляющихъ его во Владивостокъ. Въ отчетномъ году вслѣдствіе наводненій, унесшихъ много заготовленнаго лѣса въ море, лѣсопромышленники потерпѣли убытки.

Торговля въ уѣздѣ главнымъ образомъ носитъ характеръ мелочной. Въ районѣ имѣется 7 оптовыхъ винныхъ складовъ, 32 рейсковыхъ погреба, 43 винно-бакалейныхъ и мануфактурныхъ лавокъ и 99 мелочныхъ лавокъ.

Ярмарки функціонировали въ отчетномъ году въ слѣдующихъ селеніяхъ: Ново-Нѣжинѣ, Петровкѣ, Шкотовѣ, Маргаритовкѣ, въ п. Св. Ольги, въ с. Романовкѣ и въ с. Владиміро-Александровскомъ.

Иманскій уѣздъ.

Въ теченіе отчетнаго года Иманскій уѣздъ дѣлился на четыре стана и семь волостей, а именно: станы—Иманскій, Лутковскій, Спасскій и Улахинскій; волости — Тихоновскую, Введенскую, Лутковскую, Успенскую, Зеньковскую, Спасскую и Чугуевскую, а къ началу 1912 года произведено раздѣленіе волостей. Введенской-на Введенскую, Ново-Покровскую и Саровскую, и Успенской-на Успенскую и Марьяновскую. По станамъ волости относятся: Тихоновская, Саровская, Ново-Покровская и Введенская—къ Иманскому стану; Лутковская, Успенская и Марьяновская—къ Лутковскому; Зеньковская и Спасская —къ Спасскому и Чугуевская—къ Улахинскому стану.

Какъ и въ прежніе годы, хлѣбопашество въ уѣздѣ широко развито только въ волостяхъ: Спасской, Зеньковской, Успенской, Лутковской и Чугуевской.

Лѣто въ сѣверной половинѣ Иманскаго уѣзда было сырое, а въ южной половинѣ почти сухое, вслѣдствіе чего въ Иманскомъ и Лутковскомъ станахъ урожай огородныхъ овощей былъ ниже удовлетворительнаго, а въ Спасскомъ и Улахинскомъ станахъ очень хорошій.

Въ районѣ уѣзда садоводство развито весьма слабо. Только у Шмаковскаго мужского монастыря имѣется садъ размѣромъ около четырехъ десятинъ съ кустами: сливъ, грушъ, яблонь, малины, смородины, крыжовника и клубники, давшій въ отчетномъ году большой сборъ сливъ и ягодъ. Сливы здѣсь разныхъ сортовъ, лучшимъ изъ которыхъ въ 1911 году оказался сортъ подъ названіемъ „Ханкайская слива".

Значительнѣе, чѣмъ въ другихъ станахъ, садоводство развито въ Спасскомъ станѣ; занимаются здѣсь садоводствомъ очень многіе крестьяне-земледѣльцы отчасти для собственной потребности, а отчасти и на продажу. Главными продуктами садоводства, имѣющими нѣкоторое мѣстное торговое значеніе, въ Спасскомъ станѣ являются: сливы, клубника, земляника, малина, смородина и крыжовникъ. Сборъ сливъ и ягодъ былъ хорошій.

По всему уѣзду пчеловодство является главнымъ подсобнымъ заработкомъ многихъ сельскихъ хозяевъ. Климатическія условія въ уѣздѣ вообще весьма благопріятны для пчеловодства и потому оно съ каждымъ годомъ развивается, захватывая все большій и большій кругъ хозяевъ.

Цѣны за пудъ меда были отъ 4 до 5 руб. и желтаго воска отъ 13 до 20 рублей.

Скотоводство въ уѣздѣ съ каждымъ годомъ замѣтно растетъ. Конскихъ заводовъ совершенно нѣтъ, а потому лошади здѣсь исключительно мѣстной породы, не имѣющей никакихъ особенныхъ достоинствъ. Въ цѣляхъ промышленно-коммерческаго развитія уѣзда желательно наивозможно широкое распространеніе въ уѣздѣ примѣненія хорошихъ производителей, а отчасти и хорошихъ матокъ рабочихъ и рысистыхъ породъ лошадей, а для военныхъ цѣлей также и скаковыхъ породъ.

Въ Иманскомъ уѣздѣ достаточное число многоводныхъ рѣкъ, изобилующихъ круглый годъ разными породами рыбъ, а осенью и ходовой рыбой кетой или зубаткой; но среди населенія рыболовство не развито и только въ районахъ рѣкъ Имана и Уссури ежегодно производится осенній ловъ ходовой рыбы кеты, имѣющей даже промысловое значеніе.

Почти вся пойманная населеніемъ уѣзда рыба идетъ въ потребленіе этого же населенія и только съ береговъ рѣки Уссури, въ районѣ Лутковской и Успенской волостей, ежегодно вывозится на продажу вдоль линіи Уссурійской жел. дор. по нѣсколько сотъ бочекъ соленой зубатки осенняго улова. Но

къ сожалѣнію, осенній ходъ рыбы въ районѣ уѣзда съ каждымъ годомъ уменьшается и теперь во много разъ слабѣе, чѣмъ былъ лѣтъ десять назадъ. Уменьшеніе осенняго хода красной рыбы, по мнѣнію мѣстнаго населенія, произошло отъ неправильныхъ способовъ лова ея, будто бы примѣняемыхъ на рѣкѣ Уссури ниже Иманскаго уѣзда, въ районѣ округи Уссурійскаго казачьяго войска. Вслѣдствіе чего желательна ежегодная командировка осенью на рѣку Уссури для наблюденія за правильностью лова ходовой рыбы спеціалиста отъ Областной администраціи. Въ отч. году уловъ рыбы въ Иманскомъ уѣздѣ былъ ниже средняго вслѣдствіе высокаго уровня воды въ рѣкахъ уѣзда во время осенняго хода рыбы.

Дровянымъ лѣсомъ почти всѣ селенія уѣзда пока еще удовлетворяются со своихъ надѣловъ, за исключеніемъ селъ Успенки, Авдѣевки и Лутковки и находящихся при селѣ Спасскомъ Спасской слободки и Спасскаго гарнизона, которые потребляютъ исключительно покупныя дрова, добываемыя на ближайшихъ къ нимъ сельскихъ надѣлахъ и государственныхъ земляхъ.

Въ отчетномъ году, какъ и въ прежніе годы, лѣсъ и дрова добывались какъ для мѣстныхъ нуждъ въ уѣздѣ и для обработки лѣса на мѣстныхъ лѣсопильныхъ заводахъ (купца Скидельскаго при станціи Бикинъ и въ 29 верстахъ отъ ст. Евгеньевки Усс. ж. д., дворянина Стрѣлецкаго близъ ст. Иманъ, купца Суворова и К°. при ст. Свіягино Усс. ж. д., купца Гоголева и К°. бывшій Позднякова и К° въ 16 верстахъ отъ ст. Свіягино, иностранца Сентгали близъ ст. Евгеньевки и наслѣдниковъ купца Бородина близъ ст. Уссури), такъ и для отправки по жел. дор. въ города Никольскъ-Уссурійскъ и Владивостокъ, откуда часть лѣса ушла моремъ заграницу.

Предметами пушного промысла въ Иманскомъ уѣздѣ являются, главнымъ образомъ, соболь и бѣлка, а шкуры другихъ дикихъ звѣрей добываются въ очень незначительномъ количествѣ, но изъ послѣднихъ заслуживаютъ вниманія шкуры тигровъ, которыхъ въ районѣ уѣзда добыто около двадцати штукъ. Соболи и бѣлки добываются въ лѣсахъ горнаго хребта Сихота-Алина, а всякій другой звѣрь, какъ въ самомъ горномъ хребтѣ, такъ и въ отрогахъ его вплоть до линіи Уссурійской ж. д.

Предметами охоты въ уѣздѣ служатъ разные звѣри и птицы. Изъ первыхъ добываются больше другихъ: козы, кабаны и изюбры, а изъ птицъ: утки, гуси, фазаны, тетерева и рябчики.

Кузнечные и слесарные промыслы въ районѣ уѣзда развиты настолько слабо, что даже мѣстныя нужды обслуживаютъ не вполнѣ удовлетворительно.

Гончарный промыселъ развитъ очень слабо. Мѣстами въ уѣздѣ выдѣлываются для сбыта на сельскихъ базарахъ и ярмаркахъ разные не муравленные глиняные горшки и кринки по красотѣ и прочности своей низкаго качества. Другихъ издѣлій не производится.

Въ районѣ уѣзда имѣется только шесть постоянныхъ кирпичныхъ заводовъ, одинъ въ Шмаковскомъ мужскомъ монастырѣ и пять въ селѣ Спасскомъ. Всѣ эти заводы производятъ кирпичъ ручнымъ способомъ. Монастырскій заводъ производитъ кирпичъ только для своихъ построекъ, а Спасскіе заводы, главнымъ образомъ, для построекъ Спасскаго военнаго гарнизона, но также и для продажи населенію не только села Спасскаго, а и всѣхъ другихъ, окружающихъ Спасское селеніе на разстояніи до ста верстъ.

При изобиліи во многихъ селеніяхъ уѣзда разнаго подѣлочнаго лѣса въ нихъ могли бы процвѣтать разные кустарные древообдѣлочные промыслы и въ числѣ ихъ: экипажный, колесный и бондарный, но вслѣдствіе несклонности къ этому заселившихъ площадь уѣзда по преимуществу бывшихъ жителей без-

лѣсныхъ степей Малороссіи, эти промыслы распространены въ уѣздѣ слабо и не замѣтно развитія ихъ. Всѣ предметы производства этихъ промысловъ идутъ только для мѣстныхъ нуждъ и не выходятъ даже за предѣлы уѣзда.

Въ районѣ Иманскаго уѣзда существуютъ извозы: легковой, ломовой и шлюпочный. Легковыхъ извозчиковъ въ уѣздѣ только пять; всѣ они работаютъ въ Спасской слободкѣ при селѣ Спасскомъ, обслуживая, главнымъ образомъ, сообщеніе села и слободки съ желѣзнодорожной станціей Евгеньевкой. Ломовой извозъ въ уѣздѣ существуетъ со станціи Евгеньевки и Шмаковки и служитъ главнымъ заработкомъ для нѣкоторыхъ крестьянскихъ хозяйствъ въ селахъ Спасскомъ и Успенкѣ. Шлюпочный извозъ существуетъ въ уѣздѣ въ весьма ограниченныхъ размѣрахъ по рѣкамъ Иману и Уссури.

Фабрикъ въ уѣздѣ нѣтъ, а изъ заводовъ крупнѣйшимъ предпріятіемъ является „Приморскій цементный заводъ", расположенный вблизи станціи Евгеньевка. Изъ другихъ заводовъ заслуживаютъ вниманія лѣсопильные и смолоскипидарный заводы, соединенные съ Уссурійской жел. дорогой подъѣздными путями.

Спиртныхъ заводовъ въ Иманскомъ уѣздѣ нѣтъ, а водочные спиртоочистительные склады имѣются почти во всѣхъ большихъ селеніяхъ уѣзда и въ нѣкоторыхъ изъ селъ даже по нѣсколько въ одномъ, какъ, напримѣръ, въ с. Спасскомъ — 6 такихъ заводовъ. Пивныхъ заводовъ въ уѣздѣ два: оба въ с. Спасскомъ.

Заводовъ фруктовыхъ и минеральныхъ водъ въ уѣздѣ всего четыре; изъ нихъ два въ Спасской слободкѣ, по одному въ селахъ Спасскомъ и Зеньковкѣ Обороты этихъ заводовъ незначительны.

Въ верховьяхъ рѣки Имана, близъ урочища Сидатунь, верстахъ въ 250 на востокъ отъ станціи Иманъ Уссурійской жел. дор., въ теченіе 1911 г. продолжались *разведки россыпного золота* коммерціи совѣтника Попова. Затѣмъ около селъ Спасскаго и Успенки имѣются каменоломни известковаго и бутоваго камня. Другихъ горныхъ промысловъ въ уѣздѣ нѣтъ.

Въ районѣ уѣзда извѣстны *минеральные источники* въ 9 верстахъ отъ станціи желѣзной дороги Шмаковки, вблизи дороги въ мужской монастырь. Раньше источники эксплоатировались частнымъ предпринимателемъ, понесшимъ отъ этой эксплоатаціи убытки. Теперь источники заброшены.

Торговля въ уѣздѣ сосредоточена преимущественно въ большихъ, находящихся при станціяхъ Уссурійской желѣзной дороги селахъ: Спасскомъ, Зеньковкѣ и Лутковскомъ, гдѣ существуютъ еженедѣльные базары и по нѣсколько ярмарокъ въ годъ. Послѣ этихъ селъ по размѣрамъ торговли слѣдуетъ село Успенка, находящееся въ 18 верстахъ отъ желѣзнодорожной станціи Шмаковки. Торговля въ уѣздѣ находится почти поровну въ рукахъ, какъ русскихъ, такъ и китайскихъ подданныхъ. Въ поселеніи Иманѣ округи Уссурійскаго казачьяго войска, главномъ торговомъ центрѣ уѣзда, производитъ покупки населеніе сѣверной половины Иманскаго уѣзда. Предметами продажи мѣстнаго населенія служатъ: рогатый скотъ на мясо, въ небольшомъ количествѣ лошади, разные хлѣба и овощи, овесъ, сѣно, лѣсъ, дрова, пакля, медъ, домашняя птица, яйца, молочные продукты, предметы охоты изюбры, кабаны, козы и разная птица, немного рыба и разные предметы изъ дерева для домашняго обихода. Предметами купли служатъ разные мануфактурные, бакалейные, скобяные и колоніальные товары; въ числѣ послѣднихъ пріобрѣтается значительное количество разныхъ земледѣльческихъ орудій, преимущественно усовершенствованныхъ плуговъ.

Хабаровскій уѣздъ.

Въ административномъ отношеніи Хабаровскій уѣздъ въ отчетномъ году раздѣлялся на два стана.

Въ составъ 1-го стана входили волости: Николо-Александровская, Кіинская, Вяземская и Лермонтовская. Въ составъ 2-го стана входили волости Тунгузская, Нижне-Тамбовская и Троицкая.

Хлѣбопашествомъ въ уѣздѣ занимаются исключительно крестьяне Кіинской, Вяземской, Лермонтовской и отчасти Николо-Александровской волостей.

Въ отчетномъ году этими волостями на 9.512 десятинахъ было посѣяно разныхъ хлѣбовъ около 132.000 пудовъ и снято около 752.000 пудовъ.

Лѣто отчетнаго года было очень дождливое и погода мало благопріятствовала какъ посѣвамъ хлѣбовъ, такъ и урожаю.

Остальныя три волости Тунгузская, Троицкая и Нижне-Тамбовская, а также большинство населенія Николо-Александровской хлѣбовъ почти не засѣваютъ, а занимаются разными промыслами, преимущественно лѣсными.

Лѣсной промыселъ крестьянъ почти не поддается никакому учету, такъ какъ правильнаго лѣсного хозяйства въ уѣздѣ нѣтъ и крестьяне рубятъ лѣсъ безъ всякой системы и правилъ.

Нельзя не отмѣтить, что новоселы также неразумно пользуются лѣсными угодьями. Лѣсъ ими продается почти за безцѣнокъ подрядчикамъ лѣсопромышленникамъ, при чемъ послѣдними выбираются лучшія деревья и въ результатѣ у крестьянъ года чрезъ 3—4 не останется ни лѣса, ни денегъ.

Заработокъ населенія уѣзда отъ промысловъ въ отчетномъ году получился приблизительно слѣдующій: отъ продажи лѣса 444.657 руб., отъ продажи сѣна 14.950 руб., отъ продажи рыбы кэты 129.724 руб., отъ кэтовой икры 44.891 руб., отъ продажи рыбъ осетровыхъ породъ 13.968 руб., почтовой гоньбы 70.000 руб., продажи скота и лошадей 13.500 руб., сдачи въ аренду квартиръ 10.000 руб., пчеловодства 16.000 руб.

Рыболовство въ уѣздѣ главнымъ образомъ развито въ Троицкой и Нижне-Тамбовской волостяхъ. Рыбныя богатства р. Амура не только обезпечиваютъ населеніе этихъ волостей на круглый годъ рыбой, но и даютъ ему хорошій заработокъ.

Пушнымъ промысломъ русское населеніе почти не занимается,—имъ занимаются исключительно инородцы.

Изъ заводскихъ предпріятій въ уѣздѣ имѣются:

1) Сергіевскій винокуренный заводъ Богданова съ годовымъ оборотомъ до 120.000 руб. и стоимостью оборудованія въ 125.000 рублей.

2) Лѣсопильный заводъ Лѣсопромышленнаго Товарищества Хлѣбникова и К-о съ годовымъ оборотомъ до 80.000 руб. и стоимостью оборудованія до 50 тысячъ рублей.

3) 6 известковыхъ заводовъ, годовая производительность которыхъ выражается въ суммѣ до 15.000 руб.

4) Лѣсопильный заводъ Федорова съ годовой производительностью до 12.000 рублей и

5) Пять паровыхъ мельницъ съ общей производительностью до 10.000 рублей

Особыхъ измѣненій въ составѣ инородческаго населенія въ отчетномъ году не произошло, но сравнительно съ русскимъ населеніемъ, естественный приростъ его, благодаря малокультурности и неблагопріятнымъ экономическимъ условіямъ, идетъ на убыль.

Инородцы. Изъ инородцевъ въ уѣздѣ проживаютъ преимущественно гольды и незначительная часть гиляковъ, ороченъ, кекарей и тунгусовъ.

Точнаго учета всѣхъ инородцевъ не имѣется, такъ какъ волостныя правленія, къ которымъ они приписаны, посемейныхъ списковъ не ведутъ, но по статистическимъ приблизительнымъ свѣдѣніямъ инородцевъ всего числилось 4.256 душъ обоего пола.

Главной причиной убыли инородцевъ является неравенство существующихъ у нихъ браковъ, которые заключаются исключительно въ куплѣ-продажѣ невѣстъ и при томъ съ ранняго возраста, т. е. съ 8—9 лѣтъ. Богатый инородецъ имѣетъ 2—3 жены, — разъ онъ можетъ уплатить „калымъ" за дѣвицу, — не смотря на то, что онъ уже старъ и, быть можетъ, даже лишенъ возможности къ брачной жизни.

Родные невѣсты,—главнымъ образомъ отецъ—не смотря на возрастъ зятя, покупающаго отъ нихъ дѣвушку, не интересуется будущей жизнью своей дочери, а стараются получить большую сумму калыма, и отдаютъ свою дочь за старика, нерѣдко физическаго урода, въ особенности за того, у котораго нѣтъ братьевъ, потому, что послѣ смерти зятя, отецъ вправѣ взять опять къ себѣ дочь и вновь продать.

Если есть братья, то, по обычаю инородцевъ, жена умершаго брата переходитъ въ пользованіе и владѣніе оставшагося въ живыхъ брата. Благодаря такому обычаю, жизнь инородческой женщины является очень тяжелой и многія изъ нихъ испытываютъ и переносятъ разнаго рода болѣзни отъ ранняго сожительства съ ними въ семейной жизни.

Такъ какъ всѣ почти инородцы, проживающіе по р. Амуру, съ отводомъ имъ опредѣленныхъ земельныхъ надѣловъ, считаются осѣдлыми, то единственнымъ средствомъ къ измѣненію дикихъ обычаевъ ихъ, ради которыхъ они сами же гибнутъ, послужитъ подчиненіе ихъ общему закону наравнѣ съ крестьянскимъ населеніемъ, что повлечетъ за собою измѣненіе и улучшеніе ихъ быта.

Если инородцы будутъ подчинены общему закону, то они также должны быть привлечены къ исполненію воинской повинности наравнѣ съ крестьянскимъ населеніемъ, что также послужитъ имъ на пользу, въ смыслѣ духовнаго развитія, благодаря ознакомленію съ болѣе культурными слоями населенія.

Главное занятіе инородцевъ охота (пушной промыселъ) и рыбная ловля, отъ удачи которыхъ зависитъ почти все благосостояніе инородцевъ.

Въ охотничій сезонъ 1910/1911 г. г. пушной промыселъ для инородцевъ былъ удаченъ; хотя точному учету этотъ промыселъ не поддается, но изъ добытыхъ свѣдѣній видно, что инородцами убито и продано: соболя 1.077 шт. на сумму—75.390 руб., лисицъ 47 на—564 руб., выдры 214 на—1.926 руб., хорька 1.518 на—1.518 руб., медвѣдей 60 на—480 руб., кабарги 98 на—390 руб., кабановъ 44 и изюбрей 47 на продовольствіе, сохатыхъ 127 на—635 руб., бѣлокъ 30.000 на—15.000 руб.

Такимъ образомъ пушной и звѣриный промыселъ далъ инородцамъ заработка до 95.000 руб.

Рыбный промыселъ для инородцевъ въ отчетномъ году былъ также удачнымъ и далъ имъ заработокъ, особенно на кэтовой икрѣ, до 40.000 рублей.

Казалось бы, что заработокъ отъ охоты и рыбной ловли долженъ бы былъ сносно обезпечить нетребовательныхъ инородцевъ, но на самомъ дѣлѣ это не такъ: большая часть заработка инородцами пропивается, а остальная часть идетъ на уплату ихъ постоянныхъ долговъ китайцамъ, почему всѣ почти инородцы живутъ бѣдно.

Во многихъ инородческихъ стойбищахъ проживаютъ торгующіе китайцы которые какъ піявки присосались къ инородцамъ и опутали ихъ неоплатными

долгами. Они, снабжая инородцевъ всѣмъ необходимымъ, ставятъ ихъ въ полную экономическую отъ себя зависимость и имѣютъ на нихъ большое вліяніе, благодаря чему инородцы неохотно сближаются съ русскими, бѣгутъ всего русскаго и, подъ вліяніемъ китайцевъ, даже не отдаютъ дѣтей въ русскую школу.

Поэтому вопросъ о выдвореніи изъ инородческихъ стойбищъ китайцевъ, какъ весьма серьезный, необходимо обсудить особой комиссіей изъ мѣстной администраціи, такъ какъ, выдворяя изъ инородческихъ стойбищъ китайцевъ—необходимо будетъ озаботиться о продовольствіи инородцевъ путемъ открытія двухъ-трехъ казенныхъ продовольственныхъ складовъ, или привлечь къ этому дѣлу честныхъ и надежныхъ русскихъ людей.

Удскій уѣздъ.

Уѣздъ раздѣленъ на два стана и три волости: Сергіевскую, Маріинско-Успенскую и Больше-Михайловскую.

Русское и инородческое населеніе уѣзда, главнымъ образомъ, занимается рыболовствомъ, которое здѣсь составляетъ главную статью ихъ доходовъ. Затѣмъ почтовой гоньбой, поставкой дровъ на пароходы, заготовкой и сплавомъ лѣса въ г. Николаевскъ, доставкой грузовъ на пріиски, огородничествомъ, а пригородные жители, кромѣ того, сѣнокошеніемъ и продажею дровъ въ городъ Николаевскъ и только отчасти для своихъ потребностей сельское населеніе занимается хлѣбопашествомъ. Наконецъ, нѣкоторые изъ жителей занимаются бондарнымъ мастерствомъ, сбывая свои бочарныя издѣлія мѣстнымъ и пріѣзжимъ рыбопромышленникамъ. Бродячіе инородцы занимаются оленеводствомъ и охотой на пушного звѣря.

Земледѣліе, благодаря климатическимъ условіямъ, не составляетъ главной отрасли хозяйства населенія и съ каждымъ годомъ приходитъ въ упадокъ.

Русскія поселенія расположены по рѣкѣ Амуру и населенію ихъ, хотя и не всему, отведены земли, тогда какъ инородческому населенію земель пока не отведено; между тѣмъ, большинство изъ нихъ теперь имѣютъ лошадей и рогатый скотъ, а потому является крайняя необходимость отвести инородческому населенію земельные надѣлы, дабы тѣмъ дать имъ возможность развить ихъ сельское хозяйство въ болѣе широкихъ размѣрахъ. — потому что, имѣя свои луговыя мѣста и другія земельныя угодья, инородцы займутся сѣнокошеніемъ не только для прокормленія своего скота, но и будутъ заготовлять сѣно для продажи на сторону, а также займутся и другими отраслями сельскаго хозяйства.

Главной промысловой рыбой служитъ лѣтняя и осенняя кэта, а также горбуша. На добычѣ этихъ лососевыхъ породъ зиждется вся мѣстная промышленность.

Кромѣ ловли кэты и горбуши, въ уѣздѣ имѣетъ довольно большое промысловое значеніе добыча по рѣкѣ Амуру и въ лиманѣ осетровыхъ рыбъ, именуемыхъ здѣсь „красной рыбой",—осетра и бѣлуги (по мѣстному „калуги").

Промыселъ осетровыхъ рыбъ значительно уступаетъ по своимъ размѣрамъ добычѣ кэты и горбуши и, въ отличіе отъ промысла рыбъ послѣднихъ породъ, сосредоточенъ почти исключительно въ рукахъ мѣстнаго крестьянскаго и инородческаго населенія.

Изъ другихъ многочисленныхъ породъ рыбъ, обитающихъ въ Амурѣ промысловое значеніе, пока очень небольшое, имѣютъ: сазанъ, сигъ, толстолобикъ, щука, карась, амуръ, таймень, харіусъ, форель. Въ лиманѣ ловятъ корюшку, навагу, сельдь. Всѣ эти породы частью сбываются въ свѣжемъ состоя-

ній на мѣстныхъ рынкахъ, частью продаются въ мороженомъ, соленомъ и коп ченомъ видѣ.

Въ настоящее время промыселъ кэты и горбуши является въ уѣздѣ господствующимъ.

Ниже города Николаевска по Амуру, на протяженіи 50 верстъ, и въ Амурскомъ лиманѣ расположены рыболовные и засольные лососевые участки, сдаваемые въ аренду казной рыбопромышленникамъ капиталистамъ. Здѣсь насчитывается 21 крупныхъ рыболовныхъ и 10 засольныхъ казенныхъ участковъ.

Выше по Амуру, въ районѣ Николаевска, на правомъ и лѣвомъ берегу, лежатъ рыболовные участки, находящіеся въ вѣдѣніи города.

Еще выше—рыболовныя угодья мѣстныхъ крестьянъ и инородцевъ.

Всѣ долгосрочные участки въ низовьяхъ Амура оборудованы солидными постройками. Повсюду имѣются хорошія рыбоприемныя пристани, различныя жилыя и нежилыя постройки и просторные, помѣстительные ледники. За послѣднее время получаютъ широкое распространеніе ледники астраханскаго типа—„выхода"—съ ларями и чанами для засолки рыбы. Есть два береговыхъ *рефрижератора* (на промыслахъ г. Вейнермана и бывш. г. Надецкаго) и рефрижераторная баржа (на промыслѣ г. Францинскаго). Затраты въ нѣсколько сотъ тысячъ рублей на оборудованіе низовыхъ промысловъ являются довольно обыденнымъ явленіемъ. Вообще вся постановка дѣла на рыбопромышленныхъ предпріятіяхъ въ низовьяхъ Амура свидѣтельствуетъ, что все разсчитано здѣсь на широкій промышленный оборотъ, и что здѣсь не учитывается каждый мелочный расходъ.

Большую роль въ смыслѣ улучшенія постановки дѣла на низовыхъ амурскихъ промыслахъ сыграло Волжско-Амурское Торгово-Промышленное Товарищество, состоящее изъ артели энергичныхъ астраханскихъ мастеровъ, прибывшихъ на Амуръ всего лишь пять лѣтъ тому назадъ.

Въ настоящее время изъ кэты и горбуши готовятъ, кромѣ рыбы сухого посола, предназначенной почти исключительно для вывоза въ Японію, цѣлый рядъ продуктовъ для рынковъ Россіи и Западной Европы, именно: пластъ, колодку, „семгу", мороженую рыбу, балыки, брюшки, пупки, жестяночные консервы, икру.

Семга находитъ себѣ сбытъ въ крупныхъ центрахъ Европейской Россіи, а также и заграницей.

Замороженная кэта съ каждымъ годомъ завоевываетъ себѣ все болѣе прочное положеніе на европейскихъ рынкахъ.

Закусочные консервы въ жестянкахъ — несмотря на наличіе двухъ прекрасно оборудованныхъ русскихъ консервныхъ заводовъ на Амурѣ, на участкѣ г. Галичанина и бывшаго г. Надецкаго, пока еще не завоевали сколько-нибудь значительныхъ рынковъ сбыта.

За послѣдніе пять лѣтъ на Амурѣ крайне быстро развилось приготовленіе малосольной и паюсной кэтовой и горбушечной икры.

Пушнымъ промысломъ занимаются преимущественно тунгусы, негидальцы и орочены; у гиляковъ и русскихъ промыселъ этотъ играетъ второстепенную роль.

Важнѣйшее экономическое значеніе для населенія имѣютъ соболь, медвѣдь, лось и олень; служатъ предметами охоты также барсы, волки, дикія кошки, горностаи, рыси, куницы, лисицы, выдры, бѣлки, зайцы, изъ птицъ — утки, гуси, лебеди и др.

Пушной промыселъ у бродячихъ инородцевъ нынѣшней зимой былъ по

(обычѣ звѣря сравнительно лучшимъ, чѣмъ въ предшествовавшіе годы, и въ общемъ нѣсколько поддержалъ матеріальное положеніе инородцевъ.

Въ отношеніи скотоводства въ отчетномъ году можно указать на замѣтное желаніе сельскаго населенія къ улучшенію породы лошадей. Относительно молочнаго скота мѣръ въ этомъ направленіи никакихъ не предпринимается, между тѣмъ рогатый скотъ никакой выгоды не приноситъ. Коровы здѣсь очень мелки и немолочны, а убойный скотъ очень легковѣсный. Точно также обстоитъ дѣло со свиньями. Порода послѣднихъ плохая, выродившаяся. Мясо не вкусное и, кромѣ того, такъ какъ свиньи питаются, между прочимъ, и рыбными отбросами, мясо ихъ отъ этого пріобрѣтаетъ особенный рыбный запахъ и является на вкусъ противнымъ.

Крупныхъ торговыхъ фирмъ въ Удскомъ уѣздѣ не имѣется, а лишь имѣются только мелочныя торговли. Русскихъ торговыхъ предпріятій въ уѣздѣ въ отчетномъ году имѣлось 29, казенныхъ 2 и китайскихъ 4. Наибольшій годовой оборотъ по нѣкоторымъ изъ нихъ не превышалъ 50 т. р. и наименьшій не свыше 5 т. руб. Кромѣ того, въ сѣверной части уѣзда, среди бродячихъ инородцевъ, ведется мѣновая торговля на пушнину якутами, ежегодно пріѣзжающими сюда изъ Якутской области.

Уссурійское казачье войско.

Состояніе хлѣбопашества, составляющаго важнѣйшую отрасль сельскаго хозяйства въ войскѣ, за отчетный годъ, показано въ слѣдующей таблицѣ.

СТАНИЧНЫЕ ОКРУГА	Распахано и посѣяно десятинъ всѣхъ хлѣбовъ	Посѣяно четвертей	Собрано четвертей
		Количество	Количество
Гленовскій	1623¼	2356	8214
Бикинскій	1633	1371	7073
Донской	4744¾	3842	25881
Платоно-Александр.	4438	4223	19500
Полтавскій	8502	4707	43634
Гродековскій	18343	11965	53967
Итого	39274	31165	158269

Изъ воздѣлываемыхъ культурныхъ растеній первое мѣсто занимаютъ: яровая пшеница, яровая рожь, овесъ, гречиха, ячмень и, въ незначительномъ количествѣ, просо.

Что же касается прочихъ хозяйственныхъ и промышленныхъ растеній, высѣваемыхъ въ самомъ ограниченномъ количествѣ, то слѣдуетъ еще упомянуть коноплю, ленъ и подсолнухъ.

Относительно системы полеводства, то, какъ общее правило, слѣдуетъ отмѣтить, что всюду въ войскѣ она является безсмѣнно залежно-зерновой;

этой же системы придерживается впрочемъ не только казачье, но и все остальное населеніе области.

Агрономическая помощь населенію, въ отчетномъ году, практически выразилась только въ содѣйствіи населенію по снабженію его хорошими и возможно дешевыми сельско-хозяйственными машинами и орудіями и консультативной дѣятельности агронома.

Въ отчетномъ году дѣйствовали склады въ станицахъ: Гродековской, Донской, Бикинской и Гленовской.

Къ сожалѣнію эта отрасль агрономической помощи не могла быть поставлена въ размѣрахъ, соотвѣтствующихъ потребностямъ населенія, вслѣдствіе крайней недостаточности денежныхъ средствъ, имѣющихся въ распоряженіи войскового правленія.

Послѣ хлѣбопашества, огородничество въ хозяйствѣ казачьяго населенія Уссурійскаго казачьяго войска, составляетъ довольно важную отрасль сельскаго хозяйства въ видѣ культуры, главнѣйшимъ образомъ, картофеля и капусты,—главнымъ образомъ въ сѣверныхъ округахъ.

Бахчеводство, встрѣчающееся преимущественно въ южныхъ округахъ, т. е. Полтавскомъ, Гродековскомъ, Платоно-Александровскомъ и изъ сѣверныхъ въ Гленовскомъ и Донскомъ, въ отчетномъ году дало удовлетворительный результатъ.

Сѣна собрано казачьимъ населеніемъ Уссур. войска 306.343 копны (по 5 пудовъ въ каждой).

Культура табака въ казачьемъ населеніи и особенно лучшихъ спеціально русскихъ сортовъ является очень ограниченной.

Садоводство въ войскѣ почти отсутствуетъ, если не считать нѣсколькихъ любителей казаковъ, которые устроили при своихъ домахъ небольшіе садики, пересадивъ изъ лѣса грушу, яблоню и смородину.

Виноградарство и винодѣліе въ войскѣ почти совершенно отсутствуетъ. Изъ мѣстнаго же дикаго винограда обыкновенно приготовляются простыя выжимки, которыя на вкусъ очень кислы.

Всѣ предпринимаемые до сихъ поръ разными лицами опыты культуры винограда болѣе высокихъ сортовъ съ юга Россіи и въ особенности Крыма и Бессарабіи не дали благопріятныхъ результатовъ вслѣдствіе суровости климата.

Пчеловодство дало такіе результаты: при 370 пасѣкахъ съ 9453 ульями, собрано пудовъ: меда 4211 и воска 332, всего на сумму 26.256 р. 40 к., не считая добытаго отъ дикихъ пчелъ. Цѣна пуда меда была отъ 4 р. 50 к. до 6 р. 69 к., а воска 16—18 рублей.

Состояніе скотоводства и коневодства въ войскѣ видно изъ слѣдующихъ данныхъ: лошадей 14169, рог. скота—15.377, овецъ и козъ—1413, свиней 10491, а всего 41.450 головъ.

Рыболовство у казачьяго населенія въ особенности въ сѣверныхъ трехъ округахъ (Гленовскомъ, Бикинскомъ и Донскомъ), расположенныхъ по рѣкѣ Уссури и ея притокамъ, составляетъ весьма существенное подспорье въ хозяйствѣ.

Въ отчетномъ году было добыто продуктовъ рыболовства на сумму 134.145 руб.: красной 90.784 пуда, бѣлой 21.393 п., сельдей 120 бочекъ, икры 6.119 пуд., что по отношенію къ населенію мужского пола войскового сословія составляетъ на душу по 8 руб. 13 коп.

Звѣриный промыселъ въ населеніи войска болѣе всего развитъ въ самыхъ старыхъ поселкахъ и процвѣтаетъ особенно весною — съ мая до поло-

Чукотская экспедиція И. П. Толмачева на посту Дежиева, у магазина т. д. И. Я. Чуринъ и К° (1909 г.).
(Румянцевъ, Толмачевъ, Веберъ, Кожевниковъ).

Чукотская экспедиція И. П. Толмачева (1909 г.). По Колымскому тракту. На оленяхъ.

вины іюня, на мѣстнаго оленя (изюбрь), когда у него нарастаютъ цѣнные молодые рога (панты), покупаемые китайцами за большія деньги, какъ медицинское средство.

Цѣнность пантовъ, смотря по возрасту оленя и ихъ мягкости, доходитъ до 300 рублей и болѣе за пару, средняя же цѣна—около 200 рублей.

Довольно значительнымъ промысломъ является охота на мѣстныхъ дикихъ козъ, а также на кабановъ и фазановъ. Всего упромышлено на сумму въ рублях: звѣрей на 12.833 р., птицы—1.470 р., итого—14.302 рубля.

Горная промышленность. Горныя богатства Приморской области въ изслѣдованной сравнительно небольшой ея части велики и разнообразны.

Въ отчетномъ году изъ полезныхъ ископаемыхъ добывались каменный и бурый уголь, разсыпное и рудное золото, серебро-свинцовая, цинковая и мѣдная руды и магнитный желѣзнякъ. Несомнѣнно, что при болѣе близкомъ ознакомленіи съ горными хребтами, покрывающими громадныя пространства края откроется присутствіе большого числа минераловъ.

Изъ занятыхъ подъ развѣдку мѣсторожденій полезныхъ ископаемыхъ всѣ рудныя мѣсторожденія расположены въ Ольгинскомъ уѣздѣ, а каменноугольныя —въ Никольскъ-Уссурійскомъ уѣздѣ, за исключеніемъ 6—въ Хабаровскомъуѣздѣ.

Отводовъ мѣсторожденій полезныхъ ископаемыхъ въ отчетномъ году произведено было 4 каменноугольныхъ и 2 серебросвинцовыхъ рудниковъ: утверждено 4 каменноугольныхъ рудника.

Всего во владѣніи состояло 68 рудниковъ, изъ нихъ разрабатывались 25.

Приамурскимъ Генералъ-Губернаторомъ выдано въ отчетномъ году 212 разрѣшительныхъ свидѣтельствъ на занятіе горнымъ и золотымъ промысломъ въ различныхъ районахъ запретной стоверстной прибрежной полосы Приморской области въ предѣлахъ Уссурійскаго горнаго округа.

Всего разрабатывалось въ отчетномъ году 6 буроугольныхъ и 9 каменоугольныхъ рудниковъ, на которыхъ добыто 4.113.516 пудовъ каменнаго угля и 3.598.912 пудовъ бураго угля, а всего ископаемаго угля добыто 7.712.458 пудовъ.

Вслѣдствіе пониженія добычи бураго угля нѣсколько усилилась добыча каменнаго угля, но не настолько, чтобы удовлетворить потребность въ углѣ мѣстнаго рынка, а потому ввозъ каменнаго угля во Владивостокскій портъ изъ заграницы, преимущественно изъ Японіи, возросъ до 4.250.878 пуд. По странамъ ввозъ распредѣляется такъ: Германія—108.367 пуд., Китай—390.052 пуд. и Японія—3.752.159 пудовъ. Цѣны на иностранный уголь на берегу бухты Владивостокъ были отъ 15—18 коп. за пудъ.

Возобновила дѣйствіе въ отчетномъ году буроугольная копь „Новая Надежда" на берегу Амурскаго залива и Ліанинская въ системѣ р. Майхэ и оборудована арендаторомъ горнымъ инженеромъ Л. Л. Арцгъ новая буроугольная копь Нининская Н. В. Старцевой.

„Новая Надежда" работалась въ продолженіе 10 лѣтъ и продуктивность ея весьма слаба, а Ліанинская неблагопріятно расположена въ 22 верстахъ отъ Сучанской вѣтки, что затрудняетъ ее разработку. На Подгородной каменноугольной копи на 27 верстѣ отъ Владивостока по Уссурійской ж. д. добыто каменнаго угля 2.493.600 пудовъ; на Даниловской каменноугольной копи наслѣдниковъ Д. С. Бородина на городской землѣ г. Никольска-Уссурійскаго добыто 1.239.946 п. На Суйфунской каменноугольной копи А. К. Сидорова, въ 3-хъ верстахъ отъ г. Никольска-Уссурійскаго, добыча понизилась вслѣдствіе того, что былъ встрѣченъ значительный пережимъ пласта; на Мангугайской копи близъ урочища Барабаша Ю. Я Бринера уголь добывался только въ минимальномъ обязательномъ для этой копи количествѣ.

Къ сожалѣнію мѣстныя копи не могутъ дать пароходнаго угля и таковой привозится изъ заграницы, преимущественно изъ Японіи. Только Сучанскій и Сахалинскій уголь могли бы вытѣснить иностранный уголь, но первый дорогъ и весь поставляется казнѣ, а второй добывается въ незначительномъ количествѣ. Можетъ быть былъ бы годенъ для пароходовъ Мангугайскій уголь, но образованіе компаніи для разработки мѣсторожденія Мангугайскихъ копей затянулось на неопредѣленное время и въ скоромъ времени разсчитывать на появленіе угля этихъ копей на рынкѣ нельзя. Цѣны на уголь мало разнились въ отчетномъ году отъ цѣнъ 1910 г.

Близъ разъѣзда Липовцы Восточно-Китайской ж. д. (между г. Никольскомъ-Уссурійскимъ и ст. Пограничной) производилась развѣдка на каменный уголь Л. Ш. Скидельскимъ, но результаты ея еще не извѣстны.

На серебро-свинцовыхъ и цинковыхъ рудникахъ акціонернаго горнопромышленнаго общества Тетюхэ добыто въ отчетномъ году серебро-свинцовыхъ рудъ (свинцоваго блеска) 2.725.996 пуд., цинковыхъ (галмея) 1.413.560 пуд. и попутно—мѣдно руды (мѣдная зелень и мѣдная синь) 3.840 пудовъ. Руда вывозилась въ Антверпенъ; всего вывезено цинковой руды—1.435.672 пуда со среднимъ содержаніемъ цинка свыше 10% и серебросвинцовой—101.666 со среднимъ содержаніемъ свинца около 15% и серебра $1^1/_2$ зол. въ пудѣ. Добыча цинковой руды производилась въ отчетномъ году еще на Маргаритовскомъ и Благодатномъ желѣзныхъ рудникахъ Ю. Н. Бринера близъ поста Св. Ольги. На первомъ добыто кремнекислой цинковой руды 46.200 пуд., а на второмъ только—125 пудовъ.

Добыча желѣзныхъ рудъ (магнитнаго желѣзняка) производилась въ отчетномъ году на четырехъ рудникахъ близъ п. Св. Ольги и добыто 106.218 пудовъ. Руда не вывозится, а складывается на рудничныхъ площадяхъ въ штабеля: циркулирующіе же слухи о предстоящемъ возникновеніи чугуноплавильнаго дѣла на этихъ рудахъ остаются до сихъ поръ только слухами.

Поступило заявокъ на золотосодержащія мѣстности 38.

Въ частномъ владѣніи состояло работавшихся 6 пріисковъ общей поверхностью 161 дес. 763 кв. саж. и неработавшихся 49 пріисковъ общей поверхностью 4502 дес. 1655 кв. саж. Добыто руднаго золота изъ 48.776 пуд. обработанныхъ породъ—4 ф. 77 з. 93 д. и разсыпного 1.153.072 пуд. промытыхъ песковъ—3 п. 17 ф. 9 з. 32,5 д. при чемъ хозяйскими работами добыто 4 ф. 68 з. 57 д. и трудомъ золотничниковъ 3 п. 17 ф. 18 з. 72,5 д. Увеличеніе добычи произошло отъ усиленной разработки Николаевскаго пріиска Россійскаго золотопромышленнаго общества, арендованнаго Тумнинскимъ золотопромышленнымъ обществомъ. Всего добыто на этомъ пріискѣ 2 п. 30 ф. 74 з. 89 д. при среднемъ содержаніи золота 1 з. 28 д. въ 100 пуд. песковъ и на сосѣднемъ Первоначальномъ пріискѣ той же компаніи 19 ф. 40 з. 36 д., при среднемъ содержаніи 1 з. 28 д. въ въ 100 пуд. песковъ. На смежномъ съ вышеупомянутымъ Первоначальнымъ Зинаидинскомъ пріискѣ, расположенномъ въ вершинѣ рч. Тукуньку, началась разработка въ отчетномъ году; золотничными работами добыто 1 ф. 22 з. 90 д., при среднемъ содержаніи золота въ 100 пуд. песковъ въ $1^1/_2$ зол. Запасы золота на этомъ пріискѣ весьма ничтожны. На Аскольдскомъ рудникѣ въ отчетномъ году ціанаціей изъ остатка концентратовъ (226 п.) и эфелей добыто 3 ф. 66 з. 60 д. золота, размельченіемъ бѣгунами и промывкой старыхъ отваловъ на вашгердахъ добыто 1 ф. 11 з. 33 д. Работы были хозяйскія (ціанація) и золотничныя (обработка старыхъ отваловъ). На сосѣднемъ съ Аскольдскимъ рудникомъ Основательномъ пріискѣ хозяйскими работами отъ развѣдки было добыто 1 ф. 1 з. 93 д., при среднемъ содержаніи золота въ 100 пуд. песковъ 9 долей. На Желанномъ пріискѣ въ системѣ рч. Мо, близъ поселка Софіе-Алексѣевскаго, добыто золот-

ничными работами 4 ф. 61 з. 16,5 д., при среднемъ содержаніи золота 80 д. въ 100 пуд. песковъ.

Въ отчетномъ году отведено нѣсколько пріисковъ Коммерціи Совѣтнику А. Д. Попову въ системѣ средняго теченія рѣки Имана, но возникнетъ ли на нихъ добыча золота и въ какомъ размѣрѣ—предсказать трудно, за отсутствіемъ детальныхъ развѣдокъ.

Добыча известняка увеличилась въ отчетномъ году противъ предыдущаго вслѣдствіе усиленія дѣйствія цементнаго завода Приморскій Портландъ-Цементъ близъ ст. Евгеньевки Уссурійской ж. д.

Причинами слабаго развитія горнаго промысла въ Уссурійскомъ горномъ округѣ являются 1) отсутствіе денежныхъ средствъ у открывателей мѣсторожденій полезныхъ ископаемыхъ не только на разработку, но даже на развѣдку, 2) неправильное залеганіе, за малымъ исключеніемъ, пластовъ бураго и каменнаго угля, многозольность послѣдняго, гнѣздовой характеръ и слабое содержаніе золота въ золотосодержащихъ мѣсторожденіяхъ и таковой же характеръ залеганія досель извѣстныхъ цинковыхъ и серебросвинцовыхъ мѣсторожденій и 3) рѣдкое населеніе края и недостатокъ путей сообщенія. Такъ напримѣръ, рудники о-ва Тетюхэ, до пріобрѣтенія фирмой Бринеръ и Кузнецовъ собственнаго парохода, зимой бывали разобщены съ Владивостокомъ на продолжительное время.

Въ отчетномъ году общая добыча золота возросла до 76 п. 22 ф. 12 з. 45 д. вслѣдствіе возобновленія работъ на пріискахъ администраціи Охотской К-о, разрабатываемыхъ Орской К-о, производившей въ предыдущемъ году подготовительныя работы по устройству дорогъ, золотопромывательной баржи и проч. и въ текущемъ году закончившей эти работы и добывшей 18 п. 18 з. 36 д. золота. Кромѣ того, на Покровскомъ пріискѣ 1 Удыльскаго Т-ва добыто, при содержаніи около 2 зол. (среднее 1 з. 75¼ д.), 15 п. 8 ф. 95 з.

Какъ уже неоднократно отмѣчалось, Приморскій округъ является наиболѣе благопріятнымъ для дражныхъ работъ.

Въ текущемъ году въ округѣ уже дѣйствовало 4 драги и даже 5, такъ какъ экскаваторъ съ баржей на Покровскомъ пріискѣ администраціи Охотской К-о есть ничто иное, какъ одночерпачная драга съ отдѣльно стоящимъ черпакомъ. Шестая драга П. В. Мордина не дѣйствовала и хотя въ предстоящемъ году не предвидится установки новыхъ драгъ, но черезъ 3—4 года въ округѣ будетъ не менѣе 10 драгъ, если не явятся какія либо особыя препятствія (война и т. п.)

Въ текущемъ году были пущены въ ходъ слѣдующія установки для болѣе совершенной добычи разсыпного золота: 1) 7 фунтовая драга Верфи Конрада Новозеландскаго типа на Николо-Алексѣевскомъ пріискѣ Амгунской К-о, 2) Золотопромывательная баржа на Покровскомъ пріискѣ администраціи Охотской К-о и 3) 7 фунтовая электрическая драга завода Нью-Іоркской Инж. К-о Калифортійскаго типа на Стрѣтенскомъ пріискѣ той же К-о, съ электрической станціей на берегу оз. Чля въ 15 верстахъ отъ пріиска.

Амгунская К-о, въ настоящее время владѣющая почти половиной всей находящейся въ округѣ подъ золотыми пріисками площади, въ отчетномъ году закончила сборку 2-й драги, арендуемой у Россійскаго Золотопром. Общества.

Казен. Сучан. каменноугол. копи. Запасъ угля на складахъ Сучанскихъ копей на 1 января 1911 г.:

полуантрацита крупнаго	. . . . .	333660 пуд.
„ орѣшника	. . . . .	124901 „

полуантрацита мелкаго	1652676 пуд.	
„ несортированнаго	82626 „	
спекающагося разныхъ пластовъ	723257 „	
кокса	2483 „	30 ф.
всего	2922606 „	30 ф.

Добыто угля и выжжено кокса въ теченіе 1911 года:

полуантрацита крупнаго	1568100 пуд.	
„ орѣшника	650300 „	
„ мелкаго	437700 „	
спекающагося	10477727 „	
кокса	75104 „	
всего	13208931 „	

За израсходованіемъ на нужды копей и продажей, осталось на 1-е января 1912 года:

полуантрацита крупнаго	840035 пуд.	
„ орѣшника	315191 „	
„ мелкаго	1833817 „	
„ несортированнаго	66183 „	
спекающагося	693622 „	
кокса	747 „	02 ф.
всего	3749595 „	02 ф.

Продажная цѣна на уголь:

полуантрацита крупнаго	14,25 к. и	13,825 к.	
„ орѣшника	7,15 к. и	7,09 к.	
„ мелкаго			3,50 к.
спекающагося	8,00 к.	8,09 к. и	8,78 к.
кокса			32,50 к.

Потребленіе Сучанскаго угля въ 1911 году различными учрежденіями на Дальнемъ Востокѣ выразилось слѣдующими цифрами.

ПОТРЕБИТЕЛИ	Спекающійся уголь.	ПОЛУАНТРАЦИТЪ крупный	орѣшн.	мелкій.	КОКСЪ.
Владивостокскій Воен. Портъ	4098600	—	—	—	27338 п. 28ф
Китайская Восточн. жел. дор.	4223600	—	—	—	41019
Приамурскій Военный округъ	735360	1056600	—	—	—
Амурская флотилія	46822	—	—	—	—
Сучанская узкоколейн. вѣтвь	399300	—	1500	300	1341
Разныя лица	58384	3055	34938	—	2293
Цементный заводъ	300	600	—	228649	1382
ИТОГО	9572366	1060255	36438	228949	73373 п. 28ф

Всего отпущено Сучанскаго угля въ теченіе 1911 года 10971381 пуд. 28 фун., каковое количество и перевезено по Сучанской узкоколейной вѣтви.

Стоимость провоза 1 пуда угля по Сучанской узкоколейной дорогѣ до 1 октября выражалась въ 4½ коп. за пудъ. Съ 1 октября 1911 года узкоколейная дорога перешла въ вѣдѣніе Управленія Сучанскихъ копей; за эти три мѣсяца средняя стоимость перевозки угля выразилась въ 3,93 коп. за пудъ. По ширококолейному пути уголь доставляется адресатамъ по чрезвычайно высокому тарифу, превышающему всѣ существующія гдѣ бы то ни было на этотъ предметъ тарифныя ставки ($^{1}/_{36}$ съ пудо-версты).

Общая стоимость провоза 1 вагона въ 900 пуд. до ниже перечисленныхъ пунктовъ отъ ст. Конгаузъ составляла;

до ст. Владивостокъ	28 р. 27 к.
„ „ Раздольное	32 р. 59 к.
„ „ Никольскъ-Уссурійскій	38 р. 44 к.
„ „ Гродеково	53 р. 11 к.
„ „ Мучная	53 р. 53 к.
„ „ Евгеньевка	57 р. 97 к.
„ „ Хабаровскъ	99 р. 91 к.
„ „ Хабаровскъ-пристань	101 р. 41 к.

Торговля. Въ Южной, наиболѣе густо населенной части области торговля имѣетъ очень серьезное вліяніе на весь складъ жизни края. Черезъ порты области и сухопутнымъ путемъ черезъ пограничныя заставы провозятъ товары не только для ея потребности, но и транзитомъ для Амурской области и отчасти Забайкалья, а чаи слѣдуютъ по Амуру для Европы.

Центромъ торговли въ области является г. Владивостокъ, значеніе котораго растетъ съ каждымъ годомъ. Число судовъ дальняго плаванія, посѣтившихъ Владивостокскій портъ было 613, привезено ими 26.316.955 пудовъ груза, вывезено 30.833.029 пуд.; кромѣ того на 1.071 суднѣ малаго каботажнаго плаванія и 7.026 джонкахъ привезено 10.652.379 пудовъ грузовъ и вывезено 4 274.341 пудъ.

Николаевскій портъ посѣтило 116 судовъ, грузовъ привезено 4.581.412 пудовъ и вывезено 1.110.006 пудовъ.

Грузооборотъ пристаней Амурскаго бассейна выразился слѣд. цифрами: г. Николаевскъ посѣтили 189 паровыхъ судна, 149 буксируемыхъ и 10 сплавныхъ, привезено груза 1.110.828 пуд. и вывезено 3.434.692 пуда; г. Хабаровскъ посѣтили 103 парохода, 501 баржа и 1.199 сплавныхъ судовъ, привезено 6.325.807 пудовъ груза и вывезено 5.219.215 пудовъ, и постъ Имань посѣтили 62 парохода, 74 баржи и 38 сплавныхъ судовъ, привезено на нихъ 451.786 пудовъ груза и вывезено 1.048.383 пуда.

Внутренняя торговля по селамъ южной части области сосредоточена, главнымъ образомъ, въ рукахъ китайскаго населенія. Предметами продажи служатъ: скотъ, рыба, пушнина, хлѣбъ и другіе продукты земледѣлія, а предметомъ купли разные мануфактурные и колоніальные товары, необходимые въ домашнемъ обиходѣ.

Бюджеты городовъ. Хозяйство городовъ области можетъ характеризоваться слѣдующими цифрами ихъ доходовъ и расходовъ.

По г. Владивостоку поступило доходовъ: 1.270.993 р. 2 к., произведено расходовъ 1.270.883 руб. 2 к.

По г. Хабаровску поступило доходовъ 541.537 р. 58 к., произведено расходовъ 490.509 р. 57 коп.

По г. Никольску-Уссурійскому поступило 206.947 р. 6 коп., израсходовано 218.204 руб. 23 коп.

Бюджетъ города Николаевска п/А. по смѣтнымъ предположеніямъ опредѣлялся въ 516.308 рублей; о дѣйствительныхъ доходахъ и расходахъ свѣдѣній не получено.

Народное образованіе. Общее число учебныхъ заведеній въ Приморской области въ 1911 году было 550, учащихся въ нихъ 33.446 д. об. пола.

Ученыя, просвѣтительныя, благотворительныя и др. общества, музеи и библіотеки.

Изъ ученыхъ обществъ Приморской области старѣйшимъ является общество изученія Амурскаго края въ г. Владивостокѣ. Общество издаетъ записки и имѣетъ свой музей и библіотеку.

Во Владивостокѣ функціонировали въ отчетномъ году кромѣ того слѣдующія общества: О-во народныхъ чтеній, О-во содѣйствія и устройства дѣтскихъ развлеченій и занятій, Юридическое общество, О-во врачей Южно-Уссурійскаго края, Владивостокскій отдѣлъ всероссійской лиги борьбы съ туберкулезомъ, О-во Уссурійскихъ ветеринарныхъ врачей, Владивостокскій отдѣлъ Императорскаго русскаго музыкальнаго О-ва, Приморское О-во сельскаго хозяйства, Приморское О-во поощренія коннозаводства, Приморское стрѣлковое охотничье общество, О-во любителей охоты, О-во спорта, вольно-пожарное О-во, Владивостокскій Яхтъ-Клубъ, Владивостокскій Аэро-Клубъ, Нѣвческій кружокъ, Владивостокское благотворительное О-во, Владивостокскій отдѣлъ И. Р. О-ва спасанія на водахъ, Владивостокское отдѣленіе россійскаго О-ва Краснаго Креста, Владивостокское отдѣленіе О-ва помощи пострадавшимъ на войнѣ, Владивостокское отдѣленіе О-ва по оказанію помощи и покровительства переселенцамъ Приморской области, городская комиссія по призрѣнію бѣдныхъ, епархіальное попечительство о бѣдныхъ духовнаго званія, попечительное о тюрьмахъ общество, О-во помощи безработнымъ морякамъ, О-во вспомоществованія учащимся въ среднихъ и низшихъ учебныхъ заведеніяхъ г. Владивостока, О-во попеченія объ учащихся Владивостокскаго Коммерческаго училища и Владивостокскій отдѣлъ Россійскаго О-ва покровительства животнымъ.

Въ г. Хабаровскѣ существуетъ Приамурскій отдѣлъ Императорскаго Русскаго Географическаго Общества; музей отдѣла и при немъ Николаевская публичная библіотека занимаютъ первое мѣсто среди подобныхъ учрежденій края.

Кромѣ того, въ г. Хабаровскѣ находятся слѣд. общества: Приамурскій отдѣлъ Императорскаго О-ва востоковѣдѣнія, Приамурское Техническое О-во, О-во содѣйствія народному просвѣщенію, О-во физическаго развитія дѣтей, литературно-музыкально-драматическое Общество, О-во любителей сценическаго и музыкальнаго искусства, Хабаровское медицинское О-во, Хабаровскій отдѣлъ всероссійской лиги борьбы съ туберкулезомъ, Хабаровское О-во любителей охоты, благотворительное Общество, Хабаровское церковно-приходское попечительство о бѣдныхъ, Хабаровскій отдѣлъ О-ва помощи пострадавшимъ на войнѣ солдатамъ и ихъ семьямъ, О-во „Ясли", О-во оказанія помощи и покровительства переселенцамъ Приморской области, О-во вспомоществованія нуждающимся въ учебныхъ заведеніяхъ М. Н. П. въ г. Хабаровскѣ и О-во взаимопомощи учащимъ и учившимъ въ Приморской области.

Въ Никольскѣ-Уссурійскомъ функціонировали общества: О-во народныхъ чтеній, О-во любителей садоводства и огородничества, О-во поощренія рыбистаго

коннозаводства, Никольскъ-Уссурійскій отдѣлъ Императорскаго Русскаго О-ва пароходства, вольно-пожарное О-во, Южно-Уссурійское благотворительное О-во, Никольскъ-Уссурійское попечительство о бѣдныхъ, Никольскъ-Уссурійское отдѣленіе попечительнаго о тюрьмахъ Комитета и О-во вспомоществованія нуждающимся учащимся въ реальномъ училищѣ и женской гимназіи.

Въ г. Николаевскѣ существуютъ слѣд. общества: О-во содѣйствія распространенію народныхъ развлеченій и образованія, вольно-пожарное О-во, кружокъ любителей музыкально-драматическаго искусства, О-во любителей правильной охоты, стрѣльбы и рыбной ловли, благотворительное Общество, Николаевское отдѣленіе тюремнаго Комитета, Комитетъ по благоустройству прокаженныхъ, О-во помощи учащимся во всѣхъ учебныхъ заведеніяхъ г. Николаевска, гимнастическое о-во „Амурскій соколъ“ и Николаевское на Амурѣ Спортивное О-во.

Во Владивостокѣ, Хабаровскѣ и Никольскѣ-Уссурійскомъ имѣются Народные дома съ библіотеками-читальнями и зрительными залами при нихъ.

Библіотеки существуютъ при всѣхъ военныхъ частяхъ, при среднихъ и городскихъ учебныхъ заведеніяхъ и при нѣкоторыхъ учрежденіяхъ, какъ напримѣръ: Областное правленіе, Владивостокская почтово-телеграфная контора, Никольскъ-Уссурійское полицейское управленіе, Общество врачей, Китайско-Восточная ж. д., Амурская казенная палата и др.

Общедоступными библіотеками могутъ считаться лишь Николаевская библіотека Приамурскаго отдѣла И. Р. Г. О-ва въ г. Хабаровскѣ, Городская им. Н. В. Гоголя, морская и Общества народныхъ чтеній въ г.г. Владивостокѣ и Ник.-Уссурійскѣ, да открытая въ 1899 г. публичная городская въ г. Николаевскѣ.

Изъ періодическихъ изданій, разрѣшенныхъ къ выпуску, выходили въ гор. Владивостокѣ: „Дальній Востокъ“, „Далекая Окраина“, „Океанскій Вѣстникъ“, „Приамурскій Край“ и „Владивостокскія Биржевыя Вѣдомости“.

Въ Хабаровскѣ: „Приамурскія Вѣдомости“, „Приамурье“, „Приамурская Жизнь“ и „Хабаровскій Листокъ“.

Въ Никольскъ-Уссурійскомъ: „Уссурійская Окраина“ и „Приморскій Край“.

Въ Николаевскѣ: „Амурскій Лиманъ“ и „Восточное Поморье“.

Тобольская губернія.

Географическое положеніе и пространство. Тобольская губернія занимаетъ обширную площадь сѣверо-западной части азіатскаго материка между 54° и 72° с. ш. 29° и 51° в. д. и входитъ въ составъ Западной Сибири. Границами ей служатъ: на сѣверѣ, отъ Тазовской губы до Карскаго моря—Ледовитый океанъ; на западѣ—губерніи: Архангельская, Вологодская, Пермская и частью Оренбургская; на югѣ—Акмолинская область и на востокѣ—Томская и Енисейская губерніи.

Наибольшая длина губерніи простирается почти на 1,890 геогр. верстъ, а наибольшая ширина по параллели 61° имѣетъ, приблизительно, до 1,100 вер., считая отъ береговъ Ледовитаго океана до степей средней Азіи и отъ горъ Уральскаго хребта до водораздѣла бассейновъ р. р. Оби и Енисея.

Площадь губерніи, за исключеніемъ значительныхъ внутреннихъ водъ, содержитъ въ себѣ $1.219.229_{17}$ кв. вер., или 127,063,091 десятина.

Слѣдующія цифры показываютъ относительную величину каждаго изъ 10 уѣздовъ губерніи, въ кв. верстахъ:

Березовскій—604,442,2, Сургутскій—220,452,4, Тобольскій—108,296,0, Тарскій—71,542,1, Туринскій—67,608,8, Тюкалинскій—55,049,3, Ишимскій—37,604,6, Курганскій—20,281,3, Ялуторовскій—18,944,3, Тюменскій—15,608,0.

Поверхность. По устройству поверхности Тобольская губернія представляетъ обширную неизмѣнность, исключеніемъ является только сѣверо-западный ея уголъ, чрезъ который проходитъ Уральскій хребетъ и его отроги. Низменная площадь губерніи имѣетъ едва замѣтный скатъ съ юга къ сѣверу.

По географическому характеру Тобольскую губернію можно раздѣлить на 3 полосы: а) зону полярныхъ тундръ; б) зону лѣсистыхъ болотъ и высокоствольныхъ лѣсовъ и в) зону степную.

Въ первой зонѣ лежатъ тѣ части Березовскаго и Сургутскаго уѣздовъ, которыя идутъ къ сѣверу отъ 64° с. ш. На обширномъ пространствѣ этой зоны не встрѣчается никакихъ возвышенностей, исключая водораздѣловъ правыхъ притоковъ р. Оби и рѣкъ впадающихъ въ океанъ, а также песчано-глинистыхъ уваловъ по правому берегу Оби, имѣющихъ въ вышину отъ 5 до 20 саженъ. Сѣверная часть Березовскаго уѣзда представляетъ тундру, оледенѣлая подпочва которой покрыта земляной иловатой настилкой, заросшей только мхомъ

Во вторую зону входятъ южныя части Березовскаго и Сургутскаго уѣздовъ и сѣверныя части уѣздовъ: Туринскаго, Тобольскаго, Тарскаго и Тюменскаго Площадь этой зоны покрыта высокоствольнымъ лѣсомъ, состоящимъ изъ кедра, сосны, ели, пихты, лиственницы, березы и осины.

Наконецъ въ послѣднюю—степную зону, входятъ уѣзды: Ишимскій, Курганскій, Тюкалинскій и частью Ялуторовскій. Западная часть этой степи извѣстная подъ названіемъ „Ишимской степи", а восточная, уходящая въ предѣлы Томской губерніи—„Барабинской степи". Ишимская степь усѣяна характерными буграми, извѣстными въ народѣ подъ названіемъ „острововъ" и „гривъ". По этой степи разбросаны озера, мѣстами, какъ, напр., въ Ишимскомъ уѣздѣ, въ громадномъ числѣ. Большая часть озеръ очень не велики, но есть и такія, которыя занимаютъ площадь въ десятки квадр. верстъ (оз. Черное, Щучье, Сверга). По качеству воды, озера преимущественно прѣсноводны, хотя встрѣчаются горькія, соленыя, а иногда щелочныя и сѣрныя.

Степная полоса по преимуществу культурно-земледѣльческая полоса въ Тобольской губерніи, такъ какъ обладаетъ довольно тучнымъ слоемъ чернозема, доходящимъ въ иныхъ мѣстахъ до полуаршина толщи, но этотъ хлѣбородный слой не составляетъ сплошного покрова степной зоны, а перемѣшивается съ глиною, пескомъ, иломъ и т. п. Нѣкоторую часть Ишимской степи покрываетъ лѣсъ, состоящій изъ лиственныхъ и рѣдко хвойныхъ породъ,—послѣдняя встрѣчается обыкновенно въ болотистыхъ мѣстахъ сѣверной окраины степи; въ южной же ея сторонѣ можно найти только лиственную породу лѣса.

Орошеніе. Тобольская губернія въ изобиліи орошена рѣками, принадлежащими къ бассейну Ледовитаго океана, омывающаго сѣверные ея берега отъ устья р. Кары до южной оконечности Тазовской губы.

Главную, а правильнѣе, единственную водную артерію губерніи составляетъ рѣка Обь, охватывающая своими притоками всѣ уѣзды губерніи и впитывающая въ себя воды изъ другихъ губерній и областей—Томской, Енисейской, Акмолинской и Семипалатинской.

Вся долина теченія Оби въ предѣлахъ Тобольской губерніи достигаетъ 2

тыс. верстъ, при ширинѣ русла отъ 450 саж. до 2 верстъ и при наибольшей глубинѣ отъ 7 до 10 саженъ.

Изъ притоковъ назовемъ наиболѣе значительные: правые—Вахъ, Аганъ, Пимъ, Ляминъ, Казымъ, Куноватъ и Полуй, лѣвые—Юганъ, Салымъ, Иртышъ, Сосва, Сыня, Войкаръ и Щучья.

По Сургутскому уѣзду текутъ р. р. Вахъ и Аганъ, изъ коихъ первая, получая начало въ болотахъ на границѣ Енисейской губерніи, имѣетъ въ длину до 1,000 вер., въ ширину до 200 саж. и глубины отъ 2 арш. до 6 саж. Почти на половину своего протяженія она доступна судоходству. Вахъ со своими притоками, обрамленными строевымъ лѣсомъ, богатъ пушными звѣрями и рыбой.

Вторая—беретъ начало въ болотахъ водораздѣла Обской и Пурской системъ, имѣетъ протяженія до 150 вер. и нѣсколько выше Сургута впадаетъ въ Обь. По этой рѣкѣ расположены юрты остяковъ, занимающихся рыбнымъ и звѣринымъ промыслами.

Изъ лѣвыхъ притоковъ Оби наиболѣе значительны, не считая Иртыша, о которомъ будетъ рѣчь впереди, слѣдующіе: *Юганъ*, состоящій изъ двухъ большихъ рѣкъ—Большого Югана (500 вер.) и Малаго Югана (350 вер.), беретъ начало въ Васьюганской тундрѣ; изъ этой же тундры вытекаетъ р. *Салымъ* (350 вер.).

Наиболѣе населенную и производительную южную часть губерніи орошаетъ своими притоками судоходная р. *Иртышъ*, впадающая въ Обь ниже Самаровскаго на 25 вер. Выходя изъ предѣловъ Китая подъ именемъ Черный Иртышъ (Кара-Иртышъ) и пересѣкая оз. Зайсанъ, Иртышъ (уже подъ именемъ Бѣлый, или просто Иртышъ) протекаетъ черезъ Семипалатинскую и Акмолинскую области. Протяженіе Иртыша по Тобольской губерніи составляетъ болѣе 1,019 верстъ, на каковомъ пространствѣ онъ принимаетъ въ себя многочисленные притоки, изъ которыхъ болѣе заслуживающими вниманія являются слѣдующіе: съ правой стороны: *Омь, Тара, Уй, Шишъ, Туй, Туртасъ*, и *Демьянка*, а съ лѣвой: *Оша, Ишимъ, Вагай, Тоболъ, Носка* и *Конда*. Иртышъ во весь навигаціонный періодъ безпрепятственно судоходенъ.

Ширина Иртыша въ предѣлахъ Тобольской губерніи, по спадѣ вешнихъ водъ, простирается отъ 120 до 300 саженъ, а глубина фарватера—отъ 8 аршинъ до 8 саж.

Первый притокъ Иртыша: *Омь*—беретъ начало въ Каинскомъ уѣздѣ Томской губ., откуда во время половодья, сплавляются многочисленные плоты строевого лѣса и баржи съ хлѣбомъ. Ширина Оми отъ 20 до 42 саж., при глубинѣ до 6 аршинъ.

Изъ лѣвыхъ притоковъ Иртыша назовемъ *Ишимъ* и *Тоболъ*. Протяженіе р. Ишима по Тобольской губерніи равняется 500 вер. Хотя ширина этой рѣки, достигаетъ мѣстами 60 саж. а глубина—отъ 2 до 9 аршинъ, тѣмъ не мѣніе она судоходна можетъ быть лишь въ полую воду, по причинѣ мелей.

Вся юго-западная часть Тобольской губерніи орошается главнѣйшимъ притокомъ Иртыша—р. Тоболомъ и его притоками. Длина р. Тобола въ предѣлахъ губерніи равняется 723 вер. Ширина этой рѣки, при вступленіи на территорію губерніи не превышаетъ 20 саженъ, но, по мѣрѣ приближенія къ устью, она становится шире, достигая 110 саженъ. Судоходство по Тоболу во все навигаціонное время возможно только отъ устья до впаденія въ него р. Туры: въ верхнемъ же теченіи онъ бываетъ доступенъ для самыхъ маленькихъ пароходовъ и то лишь въ періодъ весеннихъ разливовъ. Съ правой стороны въ

въ Тоболъ не впадаетъ ни одного значительнаго притока, а съ лѣвой—заслуживаютъ вниманія три: Исеть, Тура, Тавда. Всѣ эти рѣки вытекаютъ изъ Уральскихъ горъ и вступаютъ въ Тобольскую губернію изъ Пермской. *Исеть* впадаетъ въ Тоболъ около г. Ялуторовска и несудоходна. *Тура* входитъ въ губернію въ Туринскомъ уѣздѣ и протекая по нему на пространствѣ 259 верстъ, поступаетъ въ Тюменскій уѣздъ, по которому и слѣдуетъ до впаденія въ Тоболъ, 280 верстъ. Въ половодье рѣка эта доступна судоходству на всемъ протяженіи; по спадѣ же водъ—только до г. Тюмени и то съ препятствіями по причинѣ встрѣчающихся въ нѣкоторыхъ мѣстахъ мелей (перекатовъ). Изъ притоковъ Туры главный р. Пышма, текущая по Тюменскому уѣзду, на протяженіи 170 верстъ. *Тавда*—рѣка судоходная, она образуется изъ сліянія рѣкъ Лозьвы и Сосьвы (южной) и отъ вступленія въ губернію въ Туринскомъ уѣздѣ, протекаетъ черезъ него, а затѣмъ отъ устья р. Пелыма переходитъ въ Тюменскій уѣздъ, и войдя въ Тобольскій, около д. Бачалиной, впадаетъ въ Тоболъ. Главные притоки Тавды: Васильская и Пелымъ.

Озера губерніи разнообразны какъ по своему характеру, такъ и по качеству воды.

По качеству воды озера дѣлятся: на прѣсноводныя, соленыя, горькія и щелочныя. Озера послѣднихъ трехъ категорій не встрѣчаются сѣвернѣе 55° с.ш.

Климатъ. Средняя годовая температура различныхъ пунктовъ Тобольской губерніи ниже температуры мѣстностей Европейской Россіи, лежащихъ въ тѣхъ же широтахъ.

Годовая температура мѣстностей, лежащихъ на широтѣ Березова, ниже нуля, а потому не только Березовскій, но и Сургутскій уѣздъ, по своимъ климатическимъ условіямъ принадлежатъ къ мѣстностямъ неудобнымъ для земледѣлія.

Нижеслѣдующая табличка дастъ понятіе о среднихъ температурахъ (по Реомюру) четырехъ временъ года въ разныхъ пунктахъ губерніи.

	Березовъ.	Тобольскъ.	Тара.	Ишимъ.
Зима (декабрь, январь, февраль) .	— 17,1°	— 14,0°	— 15,9°	— 13,6°
Весна (мартъ, апрѣль, май) . . .	— 5,1°	0,0°	0,1°	+ 0,4°
Лѣто (іюнь, іюль, августъ)	+ 11,0°	+ 13,5°	+ 16,5°	+ 14,0°
Осень (сентябрь, октябрь, ноябрь).	— 2,9°	0,0°	0,0°	+ 1,6°

Самые ранніе морозы (въ 20°) наступаютъ повсемѣстно въ губерніи, исключая Березова, въ послѣднихъ числахъ октября, а въ Березовѣ иногда и въ первой половинѣ этого мѣсяца; самые поздніе, той же температуры, морозы бываютъ въ послѣднихъ числахъ марта, а въ Березовѣ—даже въ апрѣлѣ.

Флора. На обширномъ пространствѣ губерніи растенія распредѣляются по зонамъ, на которыя губернія, какъ было указано выше, дѣлится. Къ зонѣ тундръ относится часть губерніи, лежащая къ сѣверу отъ 64° с. ш. По направленію къ сѣверу деревья постепенно становятся мельче и дряхлѣе, наконецъ, остается только некривленный колѣнчатый осинникъ, ольховникъ и можжевельникъ. Къ югу отъ 61° с. ш. и до 58° с. ш. растительность вступаетъ въ зону лѣсовъ. Въ лежащей въ этой зонѣ части Березовскаго уѣзда растутъ кедры, лиственницы, сосны, ели, береза, осина, пихта, достигающіе значительной высоты и объема; по луговымъ мѣстамъ растетъ тальникъ; изъ кустарниковыхъ встрѣчаются рябина, черемуха, смородина; изъ низкорослыхъ ягодниковъ—голубица, княжника, черника, морошка, клюква и брусника. Изъ травъ—разные виды каменоломки, крапива, пырей, осока, бѣлоголовникъ, горошекъ (vicia) и полевая мята. По

р. Кондѣ преобладаетъ, такъ наз., „кондовый“ лѣсъ,—это сосновый высокоствольный [illegible] лѣсъ; онъ прямъ и строенъ, почти отъ самаго корня покрытъ тонкой красновато-желтой корой, съ тонкой заболонью; слои его древесины мелки и смолисты; при высыханіи онъ почти не дѣлаетъ долевыхъ трещинъ. При устьяхъ Туры и Тавды кондовые лѣса смѣняются мендачными (сосна низкаго качества, съ толстой корой и рыхлой древесиной), а ель и сосна уступаютъ березѣ. По опушкамъ урмановъ встрѣчаются кусты рябины, калины, крушины и черемухи. Въ густѣ чащи, на влажной почвѣ, преобладаютъ орхидеи, грушанки, акопитъ, перловики. На открытыхъ, подсолнечныхъ прогалинахъ въ изобиліи произрастаютъ: иванъ-чай, лѣсная герань, коровникъ, тысячелистникъ, таволга, полевая ромашка и цѣлыя заросли брусники. На моховыхъ болотахъ растутъ мелкія сосенки, ерникъ березовый, клюква, морошка и мѣстами андромеда. Изъ кустарниковыхъ Тавдинскаго края: можжевельникъ, черника, голубица, смородина, калина, крушина, жимолость, боярка, таволга, шиповникъ. Въ степной полосѣ изъ ягодниковъ замѣчательны по своему обилію земляника и клубника, а въ нѣкоторыхъ мѣстахъ Ялуторовскаго, Курганскаго и Ишимскаго уѣздовъ встрѣчаются вишневые кустарники, дающіе, въ урожайные для вишни годы, порядочный доходъ населенію.

Фауна. Изъ млекопитающихъ въ Обской губѣ водятся: моржи, тюлени, дельфины, а въ рѣкахъ, впадающихъ въ Обь, еще не совсѣмъ вывелись бобры и выдры. На островахъ Обской и Тазовской губы и по побережью Ледовитаго океана обитаютъ бѣлые медвѣди; южнѣе—медвѣди черные. Къ обитателямъ крайняго сѣвера слѣдуетъ отнести также песца и оленя. Лѣсную полосу населяютъ: медвѣди бурые, соболи, лисицы разныхъ породъ (бѣлодушки, сиводушки, крестоватики, черно-бурыя), бѣлки, росомахи, куницы, горностаи, бурундуки, лоси, дикіе олени и рыси. Волки и зайцы имѣютъ своихъ многочисленныхъ представителей на всей территоріи губерніи. Лисица, хотя тоже встрѣчается всюду, но въ степной полосѣ въ меньшемъ количествѣ и съ менѣе цѣннымъ мѣхомъ (преимущественно бѣлодушка и огневка).

Птицы. Изъ водяной и болотной птицы въ губерніи насчитываются слѣдующіе виды: лебеди, разныхъ породъ гуси, утки, кулики и гагары, изъ степной — журавли, кроншнепы, пигалицы, коростели и перепела, и изъ лѣсной — глухари, тетерева, рябчики, ку[illegible] дрозды и вальдшнепы.

Рыбы. Моксунъ, шокуръ, [illegible] сырокъ и пыжьянъ населяютъ преимущественно проточныя воды сѣверной части губерніи; осетръ, нельма и стерлядь водятся въ Оби и ея притокѣ [illegible], изъ которыхъ заходятъ и въ Тоболъ. Щука, ершъ, окунь, налимъ, ч[illegible], сорога, карась и пескарь встрѣчаются во всѣхъ поч и рѣкахъ, а щука, [illegible] карась и линь также и въ озерахъ.

Населеніе. Основаніе [illegible] губерніи относится ко времени покоренія Сибири. Заселеніе губер[illegible] считая сравнительно малочисленныхъ аборигеновъ края, начало возн[illegible] продолжается до сихъ поръ двумя путями: путемъ добровольной колон[illegible] путемъ колонизаціи принудительной.

Принимая это во вни[illegible] вполнѣ понятнымъ эгнографическое разнообразіе населенія [illegible] составъ коего входятъ представители 60 различныхъ народностей.

Русскіе численно пр[illegible] надъ остальными народностями. Изъ аборигеновъ края — остяки [illegible] Березовскій, Сургутскій и сѣверныя окраины Тобольскаго уѣздовъ; само[illegible] сѣверъ Березовскаго уѣзда; вогулы — сѣверъ Тобольскаго, южныя части Березовскаго и сѣверъ Туринскаго уѣздовъ, татары и ассимилировавшіеся [illegible] бухарцы (выходцы изъ Бухаріи въ XVI, XVII

и XVIII вѣк.) — разселились преимущественно по Тобольскому, Тюменскому, Ялуторовскому и Тарскому уѣздамъ. Изъ случайныхъ переселенцевъ губерніи, самыми многочисленными оказываются зыряне. Они заняли, главнымъ образомъ, сѣверъ губерніи—Березовскій уѣздъ.

Абсолютная численность населенія губерніи видна изъ слѣдующихъ цифръ:

Въ городахъ: Тобольскѣ—21,258 душъ об. пола, Березовѣ—1,211 Ишимѣ—14,906 Курганѣ -36,465 Сургутѣ—1,435 Тарѣ 12,329 Туринскѣ—3,104, Тюкалинскѣ—5,318, Тюмени—41,814 и Ялуторовскѣ—4,397. Итого въ городахъ душъ обоего пола 142,372.

Въ уѣзд хъ: Тобольскомъ—134,538 душъ об. пола, Березовскомъ—25,740 Ишимскомъ—380,482 Курганскомъ—327,956 Сургутскомъ—8,572, Тарскомъ—249,368, Туринскомъ—94,541 Тюкалинскомъ—337,606 Тюменскомъ—109,035 и Ялуторовскомъ—229,145 душъ. Итого въ уѣздахъ 1,896,383 души обоего пола.

Всего въ городахъ и уѣздахъ—2,038,755 душъ обоего пола.

Земледѣліе. Благодаря климатическимъ и орографическимъ условіямъ Тобольской губерніи земледѣліе развито только на $^1/_3$ ея территоріи, занятой 7 уѣздами: Тобольскимъ, Ишимскимъ, Курганскимъ, Тарскимъ, Туринскимъ, Тюкалинскимъ и Ялуторовскимъ; въ остальныхъ же 2 уѣздахъ Березовскомъ и Сургутскомъ, благодаря ихъ суровому климату, жители земледѣліемъ не занимаются.

Главными изъ культивируемыхъ въ губерніи хлѣбовъ являются: озимая и яровая рожь и яровые: пшеница, ячмень и овесъ, а второстепенными: картофель, горохъ, просо, гречиха, полба, озимая пшеница, бобы, чечевица и озимый ячмень.

Общая посѣвная площадь въ губерніи въ отч. году составляетъ 1,386,474 дес. съ коихъ снято: 12,119,715 пудовъ разныхъ хлѣбовъ, въ томъ числѣ: ржи около 2 мил. пуд., пшеницы около 4 милл. пуд., овса около 2 милл. пуд. и картофеля около 4 милл. пудовъ.

Скотоводство имѣетъ особое значеніе въ южныхъ степныхъ уѣздахъ Тобольской губерніи. Чѣмъ далѣе на сѣверъ, тѣмъ оно развито слабѣе и мѣняетъ свой характеръ. Всего домашнихъ животныхъ въ губерніи было головъ:

Лошадей—729,745 крупнаго рогатаго скота—864,378 овецъ—598,045 свиней—151,260 козъ—10,526 оленей—408,923 собакъ, употребляемыхъ для ѣзды на сѣверѣ—6,119 верблюдовъ—9, ословъ и муловъ—3, а всего—2,775,008 головъ.

Промыслы. Къ главнѣйшимъ, послѣ земледѣлія и скотоводства, промысламъ слѣдуетъ отнести: рыболовство, звѣроловство и охота, сборъ кедровыхъ орѣховъ и кустарные.

Рыболовство производится во всѣхъ уѣздахъ области, причемъ на первомъ мѣстѣ, по суммѣ валового дохода, стоитъ Березовскій уѣздъ, который въ отчетномъ году далъ дохода около 650,000 руб., Сургутскій -95,443 руб., Тобольскій—119,441 руб., остальные всѣ менѣе 25,000 каждый, а всего рыбопромышленность дала 942,804 рубля.

Звѣроловство въ отчетномъ году дало около 362,000 руб., причемъ опять-таки на первомъ мѣстѣ стоитъ Березовскій уѣздъ съ валовымъ доходомъ около 171,232 руб., Сургутскій—103,441 руб., Тобольскій—21,679 руб., Туринскій—19,547 руб., Ишимскій—18,009 руб., Тарскій -10,858 руб., остальные менѣе 7,000 р. каждый.

Охота на птицу дала всего лишь 44,248 рублей (убито 107,059 штукъ).

Сборъ кедровыхъ орѣховъ далъ 12,237 рублей (менѣе предыд. года на 46,361 руб.).

Кустарные промыслы, которыми въ отчетномъ году занимались 16,136 ел. выразились въ общей суммѣ производства на 970,640 руб., изъ коихъ 609,000 дало одно только овчинношубное производство кустарей Шатровской вол. Ялуторовскаго уѣзда.

Промышленность заводская и фабричная. Общая сумма производительности фабрикъ и заводовъ въ Тобольской губерніи выражается приблизительно въ суммѣ около 18 милл. рублей.

По роду производства фабрики и заводы Тобольской губерніи дѣлятся на слѣдующія группы:

1) Обдѣлывающіе животные продукты съ производительностью въ 13,000,000 р. изъ коихъ около $7^1/_2$ милл. дали маслод. заводы.

2) Обдѣлывающіе растительные продукты съ производительностью около 3,000,000 руб.

3) Обдѣлывающіе ископаемые предметы съ производительностью 1,500,000 руб. и

4) Фабрики и заводы смѣшаннаго производства съ производительностью въ 700,000 руб.

Родиной маслодѣленъ въ губерніи долженъ считаться Курганскій уѣздъ, откуда маслодѣліе постепенно переходило въ смежные уѣзды. Начало маслодѣлію положено частными предпринимателями на капиталистическихъ основаніяхъ; мѣстное же населеніе являлось только поставщ. продукта обработки—молока. Съ теченіемъ времени, въ виду выяснившейся выгодности предпріятія, крестьяне начали открывать свои маслодѣльни на кооперативныхъ началахъ и мало-по-малу почти совершенно вытѣснили частныхъ предпринимателей.

Отдѣльно по уѣздамъ маслодѣльни распредѣлялись такъ: въ Тобольскомъ—4, Тюменскомъ—9, Тюкалинскомъ—410, Ялуторовскомъ—85, Курганскомъ—163, Ишимскомъ—251, Тарскомъ—155 и Туринскомъ—2, а всего 1,079.

Торговля. Торговля внутренняя происходитъ, главнымъ образомъ, на городскихъ и сельскихъ ярмаркахъ, торжкахъ и базарахъ, на которыхъ мѣстное населеніе, не затрачивая времени на значительные переѣзды, имѣетъ возможность сбывать продукты своего производства и пріобрѣтать необходимые для себя предметы.

Къ предметамъ отпускной торговли губерніи относятся, идущіе на внутренніе рынки Европейской Россіи и за границу, сырые и полуобработанные, продукты земледѣлія, скотоводства, пушного, рыбнаго и орѣховаго промысловъ. Изъ нихъ самыми цѣнными слѣдуетъ считать: **сливочное масло, скотскія кожи и сало, рыбу и звѣриныя шкуры.** Къ ввозной торговлѣ относятся импортируемые въ губернію съ россійскихъ и заграничныхъ фабрикъ и рынковъ мануфактурный, колоніальный, галантерейный и др. товары, мелкаменты, машины, земледѣльческія орудія современныхъ типовъ, металлическія, фарфоровыя, стеклянныя издѣлія и т. п.

Самыми значительными, по суммѣ оборотовъ, ярмарками слѣдуетъ считать: Тюменскую (около 12,500,000 руб.) и Ишимскую (около 3,500,000 рублей) съ оборотомъ болѣе 11 милл. Ярмарки эти, благодаря связи Тюмени желѣзною дорогою съ рынками Европейской Россіи и паденію болѣе удаленной Ирбитской ярмарки, а также нахожденію г. Ишима на линіи Тюмень-Омской желѣзн. до-

роги, пріобрѣли значеніе скорѣе обще-сибирское, чѣмъ чисто мѣстное, т.-е. собственно касающееся Тобольской губерніи.

Несравненно большее мѣстное значеніе имѣютъ остальныя ярмарки и торжки, которыхъ за сказанный годъ насчитывалось въ губерніи: ярмарокъ—243 и торжковъ—223, съ общимъ оборотомъ около 32 милл. рублей.

Развитію торговли много способствуютъ существующія въ губерніи кредитныя учрежденія—государственныя, общественныя и частныя, а также государственныя сберегательныя кассы, учрежденныя при отдѣленіяхъ государственнаго банка, казначействахъ, почтовыхъ учрежденіяхъ и многихъ волостныхъ правленіяхъ. Наиболѣе полезною для коммерческихъ нуждъ торговаго класса населенія губерніи слѣдуетъ сч тать дѣятельность городскихъ общественныхъ банковъ, которыхъ въ губерніи учреждено 5, а именно, въ г.г.: Тюмени, Курганѣ, Тобольскѣ, Ишимѣ и Тюкалинскѣ.

Народное просвѣщеніе. Въ Тобольской губерніи насчитывается всего 1,403 учебныхъ заведеній съ комплектомъ учащихся въ 64,086 чел.

Учебныя заведенія губерніи дѣлятся на среднія, низшія, начальныя и спеціальныя.

Среднія учебныя заведенія: 3 мужскія гимназіи—въ Тобольскѣ, Ишимѣ и Курганѣ, 1 реальное училище въ Тюмени, 3 женскія гимназіи—въ Тюмени Курганѣ и Ишимѣ, Маріинская женская школа въ Тобольскѣ, частное коммерческое училище въ Тюмени, духовная семинарія въ Тобольскѣ, женское епархіальное училище въ Тобольскѣ, все о 11, съ 3,241 учащимися.

Спеціальныя учебныя заведенія были: а) въ г. *Тобольскѣ*—акушерско-фельдшерская школа съ 118 учащимися и ветеринарно-фельдшерская школа съ 30 учащимися; б) въ *Тобольскомъ уѣздѣ*—низшая сельско-хозяйственная школа съ 36 учениками и в) въ г. *Курганѣ*—низшая лѣсная школа съ 30 учащимися.

Врачебное дѣло. Вся врачебная часть въ губерніи состоитъ въ завѣдываніи Врачебнаго Отдѣленія Тобольскаго Губернскаго Управленія. Врачебный персоналъ насчитываетъ въ своемъ составѣ: 76 врачей (въ томъ числѣ 4 женщины), 196 фельдшеровъ (51 фел-ца), 41 акушерка, 14 зубны ъ врачей, 1 дантистъ, 34 фармацевта, всего 390 лицъ. При сопоставл нiи этихъ цифръ съ пространствомъ и к личествомъ населенія губерніи, медицинскій персоналъ окажется ничтожной величиною, совершенно безсильною къ исполненію возлагаемыхъ на него обязанностей, даже въ обыкновенное благополучное время, не говоря уже о времени появленія эпидемическихъ заболѣваній. Лечебныхъ заведеній—84 съ 1,074 кроватями.

Санитарный надзоръ въ городахъ и селені хъ лежитъ на комитетахъ общественнаго здравія, уѣздныхъ и сельскихъ врачахъ и чинахъ общей и сельской полиціи. Одинъ только гор. Тобольскъ созналъ важное значеніе, въ смыслѣ народнаго оздоровленія, строгаго примѣненія санитаріи какъ вообще къ городскому нас ленію, такъ и въ особенности къ промышленнымъ и торговымъ заведеніямъ, вырабатывающимъ и пускающимъ въ обращеніе разные пищевые продукты и пригласилъ для наблюденія за этимъ особаго врача.

Ветеринарное дѣло. Управленіе ветеринарной частью, какъ и врачебной сосредоточено въ Тобольскомъ Губернскомъ Управленіи.

Ветеринарный персоналъ состоитъ изъ 42 врачей и 45 фельдшеровъ.

Для подачи помощи заболѣвшимъ животнымъ въ губерніи существовало 29 лечебныхъ заведеній, изъ которыхъ 10 находилось въ городахъ, а остальныя—въ уѣздахъ.

Участки мировыхъ судей.

Названіе участковъ.	Мѣстожитель-ство.	СОСТАВЪ УЧАСТКОВЪ.
Тобольскій уѣз.		
1 участокъ. (Мир. подсудн.).	Г. Тобольскъ.	2 и 3 части г. Тобольска.
2 уч. (Слѣдственный).	Тоже.	2 и 3 части г. Тобольска и волости: Бронниковская, Кугаевская, Падцинская и юрты бывш. Эскалбинской.
3 уч. (Мир. подсудн.).	Сл. Черная.	Волости: Ашлыкская, Бѣгишевская, Вагайская, Дубровная, Загваздинская, Истятская, Карагайская, Куларовская, Малиновская, Тукузская, Чернаковская и Тоболтуринская.
4 уч. (Слѣдственный).	Г. Тобольскъ.	1 часть г. Тобольска, всѣ волости 3-го уч. и волости: Абалакская, Карачинская, Сеитовская, Тоболтуринская, Тобольская городовая и Байкаловская.
5 уч. (Мир. подсудн.).	Тоже.	1 часть г. Тобольска, волости: Тобольская городовая, Абалакская, Карачинская, Бронниковская, Кугаевская, Байкаловская, Падцинская и 14 юртъ бывшей Эскалбинской и Сеитовская.
6 уч. (Смѣш. подсуд.).	С. Демьянское.	Волости: Демьянская, Кондинская, Меньше-Кондинская, Новосельская, Уватская, Филинская и Юровская.
Тюменскій уѣздъ.		
1 участокъ. (Мир подсудн.).	Г. Тюмень.	3 часть г. Тюмени.
2 уч. (Слѣдственный).	Тоже.	1, 2 и 3 части гор. Тюмени и волости: Богандинская, Бухарская, Троицкая, Червишевская и Яровская.
3 уч. (Мир. подсудн.).	Тоже.	1 часть г. Тюмени и волости: Богандинская, Бухарская, Троицкая, Червишевская, и Яровская и всѣ юрты Кашегальской волости, за исключеніемъ Искинскихъ, Кончебургскихъ и Матушевскихъ.
4 уч. (Слѣдственный).	Тоже.	Волости: Каменская, Липчинская, Тугулымская, Успенская, Устьницинская и Ѳоминская.
5 уч. (Мир. подсудн.).	Тоже.	2 часть г. Тюмени и всѣ волости 4 уч. Тюменскаго уѣзда.

6 уч. (Слѣдственный).	Тоже.	Волости: Антроповская, Велижанская, Гилеволиповская, Еланская, Калымская, Кречетинская, Нердинская, Покровская, Понизовская, Созоновская, Тавдинская, Караульноярская и всѣ юрты Кашегальской волости.
7 уч. (Мир. подсудн.).	Дер. Іевлева.	Всѣ волости, входящія въ составъ 6-го уч. и юрты Кашегальской волости: Нежинскія, Бончебургскія и Матушевскія.
Ялуторовскій у.		
1 участокъ. (Мир. подсудн.).	Г. Ялуторовскъ.	Г. Ялуторовскъ и волости: Авазбакѣевская, Заводоуковская, Ивановская, Лыбаевская, Сингульская, Томиловская, Бигелинская, Боровинская, Новозаимская, Омутинская, Плетневская, Юргинская и Упоровская.
2 уч. (Слѣдственный).	Тоже.	Г. Ялуторовскъ и тѣ же волости, которыя входятъ въ составъ перваго уч.
3 уч. (Мир. подсудн.).	С. Исетское.	Волости: Архангельская, Бобылевская, Верхне-Бешкильская, Верхъ-Суерская, Емуртлинская, Нигалинская, Исетская, Кизакская, Кодская, Коркинская, Красногорская, Мокроусовская, Мостовская, Нижне-Манайская, Пятковская, Саламатовская, Слободо-Бешкильская, Суерская, Терсюкская, Шатровская, Шороховская и Голопуповская.
4 уч. (Слѣдственный).	Тоже.	Тѣже волости, которыя входятъ въ составъ третьяго участка.
Курганскій уѣздъ.		
1 участокъ, (Мир. подсудн.).	Гор. Курганъ.	Г. Курганъ, желѣзно-дорожный вокзалъ и Мало-Чусовская волость.
2 уч. (Слѣдственный).	Тоже.	Г. Курганъ и желѣзно-дорожный вокзалъ.
3 уч. (Мир. подсудн.).	С. Макушино.	Волости: Спасо-Преображенская, Казаркинская, Лапушинская, Лисьевская, Михайловская, Могилевская, Елошанская, Моршихинская, Макушинская, Кривинская, Лопатинская, Батыревская, Куреинская, Лебяжьевская, Моревская, Дубровская, Саломатовская, Сычевская и вся линія желѣзной дороги отъ границы Ишимскаго уѣзда до семафора станціи „Курганъ".
4 уч. (Слѣдственный).	Тоже.	Составъ участка тотъ-же.
5 уч. (Мир. подсудн.).	С. Бѣлозерское.	Волости: Мостовская, Арлагульская, Брылинская, Тебенякская, Усть-Суерская, Салтосарайская, Мендерская, Бѣлозерская, Шмаковская, Иковская, Марайская и Падеринская.

Станціонное помѣщеніе по Верхоянскому тракту.
Чукотская экспедиція И. П. Толмачева (1909 года).

Почвенные льды на берегу океана, у Большой рѣки.
(Изъ коллекціи снимковъ Чукотской экспедиціи И. П. Толмачева, 1909 г.).

6 уч. (Слѣдственный).	Тоже.	Составъ участка тотъ-же.
7 уч. (Мир. подсудн.).	С. Чернавское.	Волости: Чинѣевская, Введенская, Черемуховская, Байдарская, Башкирская, Глядянская, Давыдовская, Камышевская, Михаило - Архангельская, Меньщиковская, Митинская, Нижне-Алабужская, Плотниковская, Половинская, Утятская, Чернавская и Чесноковская.
8 уч. (Слѣдственный).	С. Утятское.	Составъ участка тотъ-же.
Ишимскій уѣздъ. 1 участокъ. (Мир. подсудн.).	Гор. Ишимъ.	Г. Ишимъ и волости: Безруковская, Жиляковская, Локтинская, Ларихинская, Маслянская, Пѣгановская и Гагарьевская.
2 уч, (Слѣдственный).	Тоже.	Составъ участка тотъ-же.
3 уч. (Мир. подсудн.).	С. Ильинское.	Волости: Дубынская, Казанская, Ильинская, Усовская, Сладковская, Сумская, Красноярская и Уктузская.
4 уч. (Слѣдственный).	Тоже.	Составъ участка тотъ-же.
5 уч. (Мир. подсудн.).	С. Пѣтуховское.	Волости: Пѣтуховская, Теплодубровская, Бѣловская, Соколовская, Бугровская, Утчанская, Долговская, Налобинская, Каменская, Бутыринская, Частоозерская, Лихановская и линія Сибирской желѣзной дороги въ предѣлахъ перечисленныхъ волостей.
6 уч. (Слѣдственный).	Тоже.	Составъ участка тотъ-же.
7 уч. (Мир. подсудн.).	С. Голышманов.	Волости: Аромашевская, Голышмановская, Евсинская, Истошенская, Кротовская, Малышенская, Ражевская, Ситниковская, Тоболовская, Устьламенская, Армизонская, Бердюжская и Калмацкая.
8 уч. (Слѣдственный).	Тоже.	Составъ участка тотъ-же.
9 уч. (Мир. подсудн.).	С. Абатское.	Волости: Абатская, Б.-Сорокинская, Боровская, Готопутовская, Фирсовская, Челноковская, Чуртанская и всѣ волости, входящія въ составъ 6 участка Тарскаго уѣзда.
Тарскій уѣздъ. 1 участокъ. (Мир. подсудн.).	Гор. Тара.	Г. Тара и волости: Бутаковская, Атирская, Егоровская, Сѣдельниковская, Кейзесская, Корсинская, Крайчиковская, Логиновская, Нагорно-Ивановская, Бухарская и Улянгульская.

2 уч. (Слѣдственный).	Тоже.	Составъ участка тотъ-же.
3 уч. (Мир. подсудн.).	С. Муромцево.	Волости: Бергамакская, Карташевская, Кондратьевская, М.-Красноярская, Самохваловская, Такмыкская и Могильно-Посельская.
4 уч. (Слѣдственный).	Пос. Петропавловскій.	Составъ участка тотъ-же.
5 уч. (Смѣш. подсуд.).	С. Тевризъ.	Волости: Тевризская, Аевская, Н.-Ягодинская, Коурдакская, Тавско-Утузская, Утьминская, Рыбинская, Форпостская, Саргатская, Усть-Ишимская и Петропавловская.
6 уч. (Слѣдственный).	С. Викулово.	Волости: Викуловская, Каргалинская, Озернинская, Слободчиковская и всѣ волости, входящія въ составъ 9 участка Ишимскаго уѣзда.
Тюкалинскій у. 1 участокъ. (Мир. подсудн.).	Г. Тюкалинскъ.	Г. Тюкалинскъ и волости: Атрачинская, Колмаковская, Нагибинская. Камышинская, Кобырдакская, Кутырлинская, Крутинская, Н.-Карасукская и Пановская.
2 уч. (Слѣдственный).	Тоже.	Составъ участка тотъ-же.
3 уч. (Мир. подсудн.).	Д. Называиха	Волости: Б.-Могильская, Любинская, Называевская, Б.-Песчанская, Драгунская, Лебяжинская и Лузинская.
4 уч. (Слѣдственный).	(ст. Тюм.-Омск. жел. д.).	Составъ участка тотъ-же.
5 уч. (Мир. подсудн.).	Тоже.	Волости: Андреевская, Сыропятская, Кулачинская, Куликовская, Царицынская, Локтинская, Покровская и Троицкая.
6 уч. (Слѣдственный).	Г. Омскъ.	Составъ участковъ тотъ-же.
7 уч. (Мир. подсудн.).	Тоже.	Волости: Еланская, Иконниковская, Серебренская, Крупянская, Карасукская, Куртайлинская, Саргатская и Баженовская.
8 уч. (Слѣдственный).	С. Баженово.	Составъ участка тотъ-же.
Туринскій уѣздъ. 1 участокъ. (Мир. подсудн.).	С. Серебренск.	Г. Туринскъ и волости: Коркинская, Пушкаревская, Туринская городовая, Туринская Слободская, Благовѣщенская, Дымковская, Жуковская, Успиновская и Шухруповская.

2 уч. (Слѣдственный).	Г. Туринскъ.	Г. Туринскъ и всѣ волости 1 участка.
3 уч. (Смѣш. подсуд.).	Тоже.	Волости: Б.-Кондинская, Вагильская, Вер.-Кондинская, Верхне-Пелымская, Гаринская, Добринская, Кошукская, Носовская, Озерская, Пальменская, Пелымская, Табаринская, Тахтанская и Усть-Кондинская.
Березовскій уѣз.		
1 участокъ. (Смѣш. подсуд.).	Г. Березовъ.	Г. Березовъ и волости: Городовая, Елизаровская, Казымская, Кондинская, Кодская, Ляпинская, Подгородная и Сосвинская.
2 уч. (Смѣш. подсуд.).	С. Обдорское.	Волости: Обдорскія — остятская и самоѣдская и Куноватская.
Сургутскій у.		
1 участокъ. (Смѣш. подсуд.).	Г. Сургутъ.	Г. Сургутъ, его уѣздъ и Самаровская волость, Тобольскаго уѣзда.

Лѣсничества Тобольской губерніи. Пятковское,—Стан. Ново-Заимская, село Большаковск.; Тервизское,—С. Тервизъ, Тарскаго уѣзда; Атирское,—Гор. Тара: Боровлянское,—С. Боровлянское, Курганскаго уѣзда; Введенское,—Гор. Курганъ; Вагайское,—Слобода Черная, Тобольскаго уѣзда; Варваринское,—Дер. Бачалина, Тюменскаго уѣзда; Викуловское,—Село Викуловское, Тарскаго уѣзда; Еланское,—Гор. Омскъ; Ишимское,—Гор. Ишимъ; Курганское,—Гор. Курганъ Лебяжьевское,—Село Бѣлозерское, Курганскаго уѣзда; Муромцевское,—Село Муромцевское, Тарскаго уѣзда; Пелымское,—Сосвинскій заводъ, Верхотурскаго; уѣзда, Пермской губ.; Пріиртышское,—Гор. Омскъ; Самаровское,—Гор. Тобольскъ; Слободчиковское,—Усть-Ишимъ, Тарскаго уѣзда; Соколовское,—Гор. Петропавловскъ; Табаринское,—Село Табаринское, Туринскаго уѣзда; Тавдинское,—Дер. Андрюшина, Тюменскаго уѣзда; Тобольское,—Гор. Тобольскъ; Туринское,—Гор. Туринскъ; Тюменское,—Гор. Тюмень; Тюкалинское, Гор. Тюкалинскъ; Успенское,—Ст. Кармакъ, Пермской ж. д. Успенск. фаб.; Бичинское,—Усть-Ишимъ, Тарскаго уѣзда; Юргинское,—С. Юргинское, Ялуторовскаго уѣзда; Ялуторовское,—С. Заводоуковское, Ялуторовскаго у.; Чаусовское,—Гор. Курганъ; Салтосарайское,—С. Салтосарайское, Курганскаго уѣзда; Рыбинское,—С. Завьялово, Тарскаго уѣзда; Демянское,—С. Демьянское, Тобольскаго уѣзда;

Волостные и сельскіе банки: Ишимскій уѣздъ. Армизонскій волостной,—Село Армизонское Армизонской вол.; Безруковскій волостной,—Село Безруковское, Безруковской вол.; Бѣловскій волостной,—Село Бѣловское, Бѣловской вол.; Бутырінскій волостной,—Село Бутырінское, Бутырінской вол.; Дубынскій волостной,—Село Дубынское, Дубынской вол.; Ильинскій волостной,—Село Ильинское, Ильинской вол.; Красноярскій волостной,—Село Красноярское, Красноярской вол.; Ларихинскій волостной,—Село Ларихинское, Ларихинской вол.; Пѣтуховскій волостной,—Село Пѣтуховское, Пѣтуховской вол.; Сладковскій волостной,—Село Сладковское, Сладковской вол.; Сумскій волостной,—Село Сумское, Сумской вол.; Уктузскій волостной,—Село Уктузское, Уктузской вол.; Челноковскій волостной,—

Село Челноковское, Челноковской вол.; Челноковскій сельскій,—Село Челноковское, Челноковской, вол.;

Курганскій уѣздъ. Кривинско-Головинскій волостной,—Село Кривинское, той же вол.; Марайскій волостной,—Село Марайское, Марайской вол.; Шмаковскій волостной,—Село Шмаковское, Шмаковской вол.; Макушинскій волостной,—Село Макушинское, той же вол.;

Тарскій уѣздъ. Аевскій волостной,—Село Завьялово, Аевской вол.; Атирскій волостной,—Село Атирское, Атирской вол.; Бол.-Краснярскій волостной,—Дер. Бол.-Краснояр., М.-Краснояр. вол.; Бутаковскій волостной.—Село Бутаковское, Бутаковской вол.; Екатерининскій волостной.—Село Екатерининское, Логиновской вол.; Заливинскій волостной,—Дер. Заливина, Логиновской вол.; Знаменскій, волостной,—С.Знаменское, Бутаковской вол.; Карташевскій волостной,—Село Пустынское, Карташевской вол.; Карташевскій переселенч.,—Село Пустынское, Карташевской вол. Корсинскій волостной,—Дер. Корсина, Корсинской вол.; Крайчиковскій волостной.—Село Крайчиковское, Крайчиковской вол.; Логиновскій волостной, — Село Логиново, Логиновской вол.; Нагорно-Ивановскій волостной. — Село Нагор.-Ивановское, Н.-Иванов. вол.; Сафоновскій волостной,—Село Сафоново, Крайчиковской вол.; Съдельниковскій волостной, —Село Съдельниково, Съдельниковск. вол.; Такмыкскій волостной, — Село Такмыкское, Такмыкской вол.; Тевризскій волостной,—Село Тевризъ, Тевризской вол.

Тобольскій уѣздъ. Карачинскій волостной,—Село Карачинское, Карачинской вол.; Куларовскій волостной,—Село Куларовское, Куларовской вол.; Самаровскій волостной,—Село Самарово, Самаровской вол.; Чернаковскій волостной,—Село Черное, Чернаковской вол.;

Туринскій уѣздъ. Гаринскій волостной,—Село Гаринское, Гаринской вол.; Жуковскій волостной,—Село Жуковское, Жуковской вол.; Коркинскій волостной, —Село Коркино, Коркинской вол.; Пелымскій волостной, Село Пелымское, Пелымской вол.; Пушкаревскій волостной, — Село Пушкаревское, Пушкаревской вол.; Туринскій городовой,—Городъ Туринскъ; Слоб.-Туринск. волостной. Слоб. Туринская, Слоб.-Турнской вол.: Шухруповскій волостной, — Село Шухруповское, Шухруповск. вол.; Усениновскій волостной,—Село Усениновское, Усениновской вол.;

Тюкалинскій уѣздъ. Андреевскій волостной, —Село Черноозерское, Карасукской вол.; Баженовскій волостной,—Село Баженово, Баженовской вол.; Еланскій волостной, — Село Еланское, Еланской вол.; Карасукскій волостной, — Село Черноозерское, Карасукской вол.; Кобырдакскій волостной,—Село Кобырдакское, Кобырдакской вол.; Кулачинскій волостной,—Село Кулачинское, Кулачинской вол.; Нагибинскій волостной,—Село Нагибинское, Нагибинской вол.; Ново-Карасукскій волостной,—Село Карасукское, Ново-Карасук. вол.; Пановскій волостной, — Село Пановское, Пановской вол.; Покровскій волостной, — Дер. Воскресенская, Еланской вол.; Саргатскій волостной, — Пос. Саргатскій, Саргатской вол.; Серебренскій волостной,—Село Серебренское, Серебренской вол.; Сыропятскій волостной,—Село Куликовское, Куликовской вол.

Тюменскій уѣздъ. Велижанскій волостной,—Село Велижанское, Велижанской вол.

Ялуторовскій уѣздъ. Исетскій волостной,—Село Исетское, Исетской вол.; Кодскій волостной,—Село Кодское, Кодской вол.; Лыбаевскій волостной ,— Село Лыбаевское, Лыбаевской вол.; Мостовскій волостной,— Село Мостовское, Мостовской вол.; Омутинскій волостной,—Село Омутинское, Омутинской вол.; Романовскій волостной, Село Романовское, Томиловской вол.; Шатровскій волостной,— Дер. Шатрова, Шатровской вол.

Кредитныя товарищества.

Ишимскій уѣздъ. Бѣловское, — Село Бѣловское, Бѣловской волости; Тундровское,—дер. Тундрова, Уктузской вол.; Долговское,—с. Долговское, Долговской вол.; Шашмуринское,—дер. Шашмурина, Уктузской вол.; Шестаковское,—дер. Шестакова, Бутыринской вол.; Налобинское,—с. Налобинское, Налобинской волости; Юдинское, — с. Юдино, Пѣтуховской вол.; Гагарьевское, — с. Гагарьевское, Гагарьевской вол.; Утчанское, — с. Утчанское, Утчанской вол.; Бердюжское,—с. Бердюжское, Бердюжской вол.; Матасинское,—с. Матасинское, Теплодубровской вол.; Нетошенское,—с. Нетошенское, Нетошенской вол.; Тушнолобовское,—с. Тушнолобовское, Фирсовской вол.; Соколовское, — с. Соколовское, Соколовской вол.; Абатское, — с. Абатское, Абатской вол.; Масляпское, — с. Масляпское, Масляпской вол.; Актабанское, — дер. Актабанъ, Каменской вол.; Кротовское, — с. Кротовское, Кротовской вол.; Готопутовское, — с. Готопутовское, Готопутовской вол.; Больше-Сорокинское, — с. Б.-Сорокинское, Б.-Сорокинской вол.; Оськинское, — дер. Оськина, Евсинской вол.; Лихановское,—с. Лихановское, Лихановской вол.; Бугровское,—с. Бугровское, Бугровской вол.; Калмакское,—село Калмакское, Калмакской вол.; Теплодубровское, — с. Теплодубровское, Теплодубровской вол.; Ново-Александровское,—с. Н.-Александровское, Дубынской вол.; Сумское, — с. Сумское, Сумской вол.; Частоозерское, — с. Частоозерское, Частоозерской вол.; Ражевское,—с. Ражевское, Ражевской вол.; Карасульское,—с. Карасуль, Тоболовской вол.; Ситниковское, — с. Ситниковское, Ситниковской вол. Усть-Ламенское, — с. Усть-Ламенское, Усть-Ламенской вол.; Спиринское, — дер. Спирина, Челноковской вол.; Арамашевское, — с. Арамашевское, Арамашевской волости; Малышенское, — с. Малышенское, Малышенской вол.; Голышмановское, с. Голышмановское, Голышмановской вол.; Сладковское, — с. Сладковское Сладковской вол.; Пѣгановское,—с. Пѣгановской вол.; Усовское,— с. Усовское Усовской вол.; Орловское,—дер. Орлова, Армизонской вол.

Тарскій уѣздъ. Кейзесское, — с. Кейзесское, Кейзесской вол.; Рагозинское,—с. Рагозинское, Кейзесской вол.; Викуловское,—с. Викуловское, Викуловской вол.; Озернинское, — с. Озернинское, Озернинской вол.; Усть-Ишимское, — с. Усть-Ишимское, Усть-Ишимской вол.; Осихинское, — с. Осихинское, Такмыкской вол.; Уразай-Коряковское, — дер. Уразай-Коряк., Нагор.-Иван. вол.; Кондратьевское, — с. Кондратьевское, Кондратьевской вол.; Орловское, — с. Орловское, Коренинской вол.; Ложниковское, — с. Ложниковское, Бутаковской вол.; Нижне-Колосовское, — с. Нижне-Колосовское, Коренинской вол.; Крайчиковское,— с. Крайчиковское, Крайчиковской вол.; Екатерининское,—с. Екатерининское, Логинцевской вол.; Могильно-Посельское, — с. М.-Посельское, М.-Посельской вол., Ново-Ягодинское, — с. Н.-Ягодинское, Н.-Ягодинской вол.; Утьминское, — с. Утьминское, Утьминской вол.; Тевризское, — с. Тевризское, Тевризской вол.; Бакшеевское, — с. Бакшеевское, Тавризской вол.; Рыбинское, — с. Рыбинское, Рыбинской вол.; Форпостское, — с. Форпостское, Форпостской вол.; Слободчиковское,—с. Слободчиковское, Слободчиковской вол.; Рямовское,—дер. Рямовка, Могильно-Посельской вол.; Низовское,—с. Низовское, Мало-Краснояр. вол.; Тайчинское,—юр. Тайчинскія, Коурдакской вол.

Тюкалинскій уѣздъ. Больше-Могильское,—село Б.-Могильское, Б.-Могильской вол.; Густафовское, — с. Густафовское, Сыропятской вол.; Михайловское,— с. Михайловское, Царицинской вол.; Кисляковское, —с. Кисляковское, Б.-Песчанской вол.; Валуевское, — с. Валуевское, Колмаковской вол.; Масляниковское, — пос. Масляниковскій, Любинской вол.; Авлинское, — с. Авлинское, Любинской

волости; Бекишевское, — с. Бекишевское, Баженовской вол.; Любинское, — с. Любинское, Любинской вол.; Красноярское, — с. Красноярское, Кулачинской вол.; Б.-Песчанское, — с. Б.-Песчанское, Б.-Песчанской вол.; Называевское, — с. Называевское, Называевской вол.; Благовѣщенское, — с Благовѣщенское, Царицинской вол.; Зарословское,—с. Зарословское, Лебяжинской вол.; Андреевское,—село Андреевское, Андреевской вол.; Увально-Битеинское, — с. Битеинское, Саргатской вол.; Лебяжинское,—с. Лебяжинское, Лебяжинской вол.; Крестинское,—село Крестинское, Андреевской вол.; Камышенское, — с. Камышенское, Камышенской волости; Лузинское,—с. Лузино, Лузинской вол,; Карасукское,—с. Карасукское, Карасукской вол.; Локтинское, — с. Локтинское, Локтинской вол.; Демьяновское,—с. Демьяновское, Крупянской вол.; Крутинское, — с. Крутинское, Крутинской вол.; Куртайлинское, — с. Куртайлинское, Куртайлинской вол.; Нагибинское, —с. Нагибинское Нагибинской вол.; Воскресенское, — с. Воскресенское, Кулпковской вол.; Ново-Карасукское,—Село Ново-Карасукское, Н.-Карасук. вол.; Куликовское,—Село Куликовское, Куликовской вол.; Юрьевское,—Село Юрьевское, Куликовской вол.; Кутырлинское,—Село Кутырлинское, Кутырлинской вол.; Камышенское,—Дер. Камышная, Покровской вол.; Грязновское,—Село Грязновское, Б.-Песчанской вол.; Солдатское,—Село Солдатское, Кобырдакской вол.; Еланское, — Село Еланское, Еланской вол.; Серебренское, — Село Серебренское, Серебренской вол.; Крутолучинское,—Село Крутолучинское, Куликовской вол.; Верблюжинское,—Село Верблюжинское, Любинской вол.; Кулачинское,—Село Кулачинское, Кулачинской вол.; Антоніевское,—Пос. Антоніевскій, Локтинской вол.; Богдановское,—Село Богдановское, Сыропятской вол.; Иконниковское,—Село Иконниковское, Иконниковск. вол.; Кочковатинское, Село Михайловское, Андреевской вол.; Ново-Покровское,—Село Ново-Покровское, Покровской вол.; Павлодарское,—Пос. Павлодарскій, Сыропятской вол.; Драгунское,—Дер. Драгунская, Драгунской вол.

Тюменскій уѣздъ. Антипинское,—Дер. Антипина, Богандинской вол.; Караульноярское,—Село Караульноярск., Караульнояр. вол.; Мальковское,—Село Мальковское, Яровской вол.; Покровское, — Село Покровское, Покровской вол.; Перевалавское,—Село Перевалово, Успенской вол.; Богандинское,—Село Богандинское, Богандинской вол.; Гилевское,—Дер. Гилева, Успенской вол.; Ѳоминское,—Село Ѳоминское, Ѳоминской вол.; Тугулымское, — Село Тугулымское, Тугулымской вол.; Червишевское,—Село Червишевское, Червишевской вол.; Липчинское,—Село Липчинское, Липчинской вол.; Понизовское,Село Понизовское, Понизовской вол.; Каменское,—Село Каменское, Каменской вол.; Кашегальское,—Юр. Казаровскія, Кашегальской вол.; Кругловское,—Дер. Круглая, Велижанской вол.;

Ялуторовскій уѣздъ. Больше-Крутинское,—Дер. Большіе-Круты, Омутинск. вол.; Сосновское,—Село Сосновское, Новозаимской вол.; Плетневское,—Село Плетневское, Плетневской вол.; Комиссаровское,—Дер. Комиссаровская, Пятковской вол.; Юргинское.—Село Юргинское, Юргинской вол.; Суерское,—Село Суерское, Суерской вол.; Бигилинское,—Село Бигилинское, Бигилинской вол.; Емуртлинское,—Село Емуртлинское, Емуртлинской вол.; Нижне-Манайское,—Село Н. Манайское, Н. Манайской вол.; Упоровское,—Село Упоровское, Упоровской вол.; Лыбаевское,—Село Лыбаевское, Лыбаевской вол. Омутинское,—Село Омутинское, Омутинской вол.; Комаровское,—Дер. Комарова, Пятковской вол.; Ивановское,—Село Ивановское, Ивановской вол.; Томиловское, — Дер. Томилова, Томиловской вол.; Коркинское,—Село Коркинское, Коркинской вол.; Красногорское,—Село Красногорское, Красногорской вол.; Ингалинское,—Село Ингалинское, Ингалинской вол.; Голопуповское, Село Голопуповское, Голопуповск. вол.; Верхъ-Суерское,—Село

...Суерское, В.-Суерской вол.; Крѣпостное,—Дер. Крѣпостная, Мокроусовской вол.; Сингульское,—Юр. Сингульскія, Сингульской вол.; Николаевское,—Село Николаевское, Тыбаевской вол.; Авазбакеевское,—Юр. Авазбакеевскія, Авазбакеев. вол.; Заводо-Уковское,—Село Заводо-Уковское, З.-Уковск. вол.;

Березовскій уѣздъ. Березовское,—Г. Березовъ.

Тобольскій уѣздъ. Вагайское русск.,—Село Вагайское, Вагайской вол.; Верхне-Слипкинское,—Дер. Верхне-Слипкина, Бронник. вол.; Романовское,—Село Романовское, Филинской вол.; Абалакское,—Село Абалакское, Абалакской вол.; Загваздинское,—Село Загваздинское, Загваздинской вол.; Кугаевское,—Село Кугаевское, Кугаевской вол.; Демьянское,—Село Демьянское, Демьянской вол.; Ашлыкское,—Село Ашлыкское, Ашлыкской вол.; Дубровное,—Село Дубровное, Дубровной вол.; Малиновское,—Село Малиновское, Малиновской вол.; Тоболтуринское,—Юр. Тоболтуринскія, Тоболтур. вол.; Цингалинское,—Юр. Цингалинск., Филинской вол.; Истятское,—Юр. Истятскія, Истятской вол.; Тобольское городовое,—Гор. Тобольскъ; Вагайское инородное,—Юр. Вагайскія, Вагайской вол.; Симоновское,—Дер. Симонова, Куларовской вол.; Карагайское,—Юр. Карагайскія, Карагайской вол.;

Курганскій уѣздъ. Сосновское,—Дер. Сосновка, Камышевской вол.; Кабаковское,—Дер. Кабакова, Елошанской вол.; Меньщиковское,—Дер. Меньщикова, Башкирской вол.; Чернавское,—Село Чернавское, Чернавской вол.; Могилевское,—Село Могилевское, Могилевской вол.; Кривинское,—Село Кривинское, Кривинск. вол.; Утятское,—Село Утятское, Утятской вол.; Лисьевское,—Село Лисьевское, Лисьевской вол.; Башкирское,—Село Башкирское, Башкирской вол.; Половинское,—Село Половинское, Половинской вол.; Плотниковское,—Дер. Плотникова, Плотниковской вол.; Чесноковское,—Село Чесноковское, Чесноковской вол.; Спасо-Преображенское,—Село Дубровское, Спасо-Преображ. вол.; Иковское,—Село Иковское, Иковской вол.; Лебяжьевское,—Село Лебяжьевское,—Лебяжьевской вол.; Нижне-Алабужское,—Село Ниж.-Алабужское, Ниж.-Алаб. вол.; Глядянское,—Село Глядянское, Глядянской вол.; Давыдовское,—Село Давыдовское, Давыдовской вол.; Байдарское,—Село Байдарское, Байдарской вол.; Михаило-Архангельское,—Село Шмаковское, Мих.-Арханг. вол.; Мостовское,—Село Мостовское, Мостовской вол.; Саламатовское,—Село Саломатовское, Саломатовск. вол.; Моршихинское,—Село Моршихинское, Моршихинск. вол.; Чебаковское,—Село Чебаковское, Макушинск. вол.; Чинѣвское,—Село Чинѣвское, Чинѣвской вол.; Лапушинское,—Село Лапушинское, Лапушинской вол.; Семискульское,—Село Семискуль, Могилевской вол.; Арлагульское,—Село Арлагульское, Арлагульской вол.; Батыревское,—Село Батыревское, Батырской вол.; Романовское,—Село Романовское, Шмаковской вол.; Варгашинское,—Дер. Варгаши, Сычевской вол.; Марайское,—Село Марайское, Марайской вол.; Носковское,—Село Носковское, Марайской вол.; Макушинской,—Село Макушинское, Макушинской вол.; Казаркинское,—Село Казаркинское, Казаркинской вол.

Туринскій уѣздъ. Туринское ремесл.-промышл.,—Гор. Туринскъ. Табаринслое,—Село Табаринское, Табаринской вол.; Благовѣщенское,—Село Благовѣщенское, Благовѣщен. вол.; Сладковское,—Село Сладковское, Пушкаревской вол.; Липовское,—Село Липовское, Пушкаревской вол.; Мироновское,—Дер. Миронова, Шухруповской вол.;

Ссудо-сберегательныя товарищества.

Тобольскій уѣздъ. Юровское,—Село Юровское, Юровской вол.

Ишимскій уѣздъ. Прокуткинское,—Село Прокуткинское, Боровской вол.;

Тюменскій уѣздъ Тугулымское,—Село Тугулымское, Тугулымской вол.; Червишевское,—Село Червишевское, Червишевской вол.; Липчинское,—Село Липчинское, Липчинской вол.; Понизовское,—Пос. Понизовскій, Понизовской вол.;

Ялуторовскій уѣздъ. Лыбаевское,—Село Лыбаевское, Лыбаевской вол.; Омутинское,—Село Омутинское, Омутинской вол.

Тюкалинскій уѣздъ. Валуевское,—Село Валуевское, Колмаковской вол.; Масляниковское.—Пос. Масляникій, Люблинской вол.; Авлинское,—Село Авлинское, Люблинской вол.; Павлодарское,—Пос. Павлодарскій, Сыропятской вол.;

Склады земледѣльческихъ машинъ и орудій.

Въ г. Ишимѣ 3 склада: 1) Переселенческаго Управленія, 2) Т-ва В. Г. Столль и К°, 3) Международной Компаніи.

Ишимскій уѣздъ. Въ с. Абатскомъ 1 складъ Переселенческаго Управленія. Въ с. Голышмановскомъ 1 складъ,—Сельско-хозяйственнаго общества. Въ пос. Вознесенскомъ, Пѣтуховской вол., 4 склада: 1) Переселенческаго Управленія, 2) Т-ва Столль и К°, 3) Т-ва Работникъ и 4 Гражданина Готлиба Яковлева Рейзеръ. Въ с. Юдино, Пѣтуховской вол. 1 складъ. Готлиба Рейзеръ. Въ селѣ Армизонскомъ 4 склада: 1) Международной Компаніи, 2) Ялуторовск. Отдѣла Москов. Общ. сельскаго хозяйства, 3) Переселенческаго Управленія и 4) Адріана Платтъ и К°. Въ с. Ильинскомъ 1 складъ Международной Компаніи. Въ с. Палобинскимъ 2 скл. 1) Переселенческаго Управленія и 2) Международной Компаніи. Въ г. Курганѣ 5 складовъ: 1) Переселенческаго Управ., 2) купца Ванюкова Андр. Пор., 3) Товарищества „Работникъ", 4) Т-ва „В. Г. Столль" и 5) Купца Колесникова.

Въ Курганскомъ уѣздѣ. Въ селѣ Макушинскомъ 3 склада: Переселенческаго Управленія, Т-ва „Плано" и „Викторія и Фукса". Въ г. Тарѣ 4 склада 1) Переселенч. Управленія, 2) Тарскаго сельско-хозяйственнаго общества, 3) Датскаго подданнаго Эйнера Кипиъ и 4) Тарскаго мѣщанина Ивана Александра Касацкаго.

Въ Тарскомъ уѣздѣ. Въ с. Такмыкскомъ 1 скл. Дудикова Павла Иванова. Въ с. Могильно-Носельскомъ 1 складъ Международной Компаніи „Плано". Въ г. Туринскѣ 1 складъ. Переселенческаго Управленія. Въ г. Тюкалинскѣ 4 скл. В. Г. Столль и К°, Шишаева Ивана Мих., Блэндовскаго Эдуарда Антон. и Силина Тимоф. Аѳанас. Въ г. Тюмени 3 склада: Переселенческаго Управленія, Торговаго дома „Бр. Колокольниковы" и товарищества „Бр. Ченцовы". Въ гор. Ялуторовскѣ 4 склада: Ялуторовскаго Отдѣла Московскаго общества сельскаго хозяйства, Переселенческаго Управленія, „Т-ва В. Г. Столль и К°" и Международной Компаніи.

Маршруты.

Почтовые тракты: Тобольскъ—Тюмень—255 верстъ, Тобольскъ—Тара—578 верстъ. Тобольскъ—Ишимъ 405 вер., Тобольскъ—Омскъ (черезъ Тюкалинскъ) 602 вер., Тара—Омскъ—289 вер., Тюмень—Тюкалинскъ (черезъ Ялуторовскъ и Ишимъ 494 вер., Тюмень—Туринскъ—166 вер., Курганъ—Ялуторовскъ—186 вер., Ишимъ Петропавловскъ—160 вер., Тобольскъ — Березовъ—815 вер., Сургутъ—Самара—251 вер., Пѣтухово—Новорыбинскъ—49 вер.

Земскіе тракты: Тобольскъ—Тюмень 256 вер., Тобольскъ—Ялуторовскъ—251 вер., Тобольскъ—Ишимъ—374 вер., Тобольскъ—Тара—664 вер., Тобольскъ—Самарово—420 вер., Самарово—Сургутъ—225 вер., Самарово—Березовъ 501 вер., (лѣтомъ) и 493 вер. (зимой), Березовъ—Обдорскъ 393 вер. (лѣтомъ) и 375 вер., (зимой), Тюмень—Ялуторовскъ—80 вер., Тюмень—Туринскъ 166 вер., Тюмень—Курганъ—216 вер., отъ Сургута до Вартовскихъ Юртъ—250 вер., до Ларіатской 421 вер., до Н. Лумпокольскаго—200 вер., до Юганскаго 60 вер., Туринскъ—Ирбитъ 70 вер., Туринскъ—Ѳоминское (по Верхот. тр.) 123 вер., Тюмень—Марково 83 вер., Тюмень—Антроповское—96 вер., Тобольскъ—Нахрачинское лѣтомъ 761 вер., зимой 282 вер., Березовъ—Ясонскія юрты—190 вер., Березовъ Няксимвольск. юрты—587 вер., Тара—Тюкалинскъ 202 вер., Тара—Омскъ—288 вер., Тара—Усть-Ишимъ—274 вер., Курганъ—Ишимъ—306 вер., Курганъ—Ялуторовскъ—194 вер., Тобольскъ—Пелымъ—586 вер., Туринскъ—Пелымъ—Гаринское—366 вер., Ялуторовскъ—Мѣхапское (Шадр. тр.)—134 вер., Ялуторовскъ—Мокрousово—112 вер., Тюкалинскъ—Омскъ—141 вер., Еланка—Омскъ—148 вер., Тюкалинскъ—Б. Песчанское—149 вер.

Водные пути. Тобольскъ—Тюмень, по р. р. Иртышъ, Тоболъ и Тура, 417 вер.; Тобольскъ—Омскъ, по р. Иртышъ—1128 вер.; Тобольскъ—Томскъ, по р. р. Иртышъ, Обь и Томь, 1857 вер.

Тургайская Область.

Географ. положеніе. Тургайская область находится въ сѣверной части средне-азіатскихъ русскихъ владѣній и лежитъ между 45° 23' и 54° 14' сѣверной широты и 21° 9' и 37° восточной долготы (отъ Пулкова).

Пространство, занимаемое областью, представляетъ собою неправильный четырехъугольникъ со вдавленными сторонами, который съ сѣвера на югъ имѣетъ протяженіе до 1000 верстъ, а съ востока на западъ до 800 верстъ.

Тургайская область дѣлится на 4 уѣзда. По величинѣ эти уѣзды располагаются въ слѣдующемъ порядкѣ: 1) Тургайскій у.—147,500 кв. верстъ, 2) Иргизскій у.—127,300 кв. в., 3) Кустанайскій—93,838 кв. в. и 4) Актюбинскій—19,500 кв. в.

Такимъ образомъ вся Тургайская область обнимаетъ площадь въ 418,138 кв. верстъ, или болѣе 8,533 кв. миль.

Границы. *Сѣверо-западную границу* Тург. обл. составляетъ Оренбургская губернія.

Восточная граница Тургайской обл. на всемъ своемъ протяженіи прилегаетъ къ двумъ уѣздамъ Акмолинской области—Петропавловскому и Атбасарскому. Эта граница имѣетъ наибольшую длину, сравнительно съ прочими границами области.

Съ юга Тургайская область граничитъ съ двумя уѣздами Сыръ-Дарьинской области, Перовскимъ и Казалинскимъ и Аральскимъ моремъ.

Къ западной границѣ Тургайской обл. примыкаютъ Темирскій и Уральскій у. у., Уральской области. Отъ Аральскаго моря эта граница идетъ на сѣверо-западъ по холмамъ Сѣвернаго Чинка.

Поверхность. Тургайская область расположена въ сѣверо-восточной части Арало-Каспійской низменности. Поэтому пространство, занимаемое областью, представляетъ собою равнину съ небольшими возвышеніями на западѣ и востокѣ. Равнина эта, нѣсколько повышенная на сѣверѣ, имѣетъ покатость

къ югу, гдѣ встрѣчаются мѣста, лежащія ниже уровня океана. Невысокія горы и холмы занимаютъ едва только $^1/_5$ часть всего пространства области.

Восточная половина Актюбинскаго уѣзда между р. р. Илекомъ и Орью наполнена невысокими холмами, которые представляютъ ничто иное, какъ продолженіе части Уральскаго хребта называемой Губерлинскими горами.

Къ востоку отъ отроговъ Губерлинскихъ горъ, въ Кустанайскомъ уѣздѣ, находится степная возвышенность *Карачетау*, славящаяся своими пастбищами.

Мугоджарскія горы представляютъ собою южное продолженіе Уральскаго хребта. Идутъ онѣ съ сѣвера на югъ по границѣ съ Уральской обл. верстъ на 250. Изъ отдѣльныхъ вершинъ можно отмѣтить слѣдующія: горы — Айрюкъ (высшая) 1900 футъ, Кара-тау и Джаманъ-тау.

Къ сѣверо-западному берегу Аральскаго моря подходятъ отроги плоскогорья Усть-Урта, такъ называемый Сѣверный Чинкъ.

Улутавскія горы представляютъ собою западные отроги Арало- Иртышскаго водораздѣла. Начинаются горы около границы Кустанайскаго и Тургайскаго у. у. и идутъ въ юго-восточномъ направленіи, по границѣ съ Акмолинской областью до р. Сары-су. До горы *Кокчетау* онѣ не высоки, но скалисты и живописны. Отъ горы Кокчетау горы идутъ многочисленными хребтами и отдѣльными возвышенностями, къ югу постепенно повышаясь. Около горы *Улу-Тау* (3730 футовъ) достигаютъ наибольшей высоты и затѣмъ расходятся вѣеромъ, сливаясь съ песчанно-глинистой равниной. Южнѣе г. Улу-тау находится вершина *Джаманъ-тау*.

Чистая родниковая вода, отличныя пастбища и обиліе дичи—изстари привлекали сюда различныя племена кочевниковъ. Многочисленные памятники старины (курганы, развалины и каменныя бабы) свидѣтельствуютъ о былой жизни этихъ горъ. Нѣкогда (въ XVI вѣкѣ) въ тѣхъ мѣстахъ находилась ставка могучихъ киргизскихъ хановъ, управлявшихъ киргизской степью. Здѣсь же киргизы впервые приступили къ землепашеству, заимствовавъ его отъ китайцевъ.

Къ западу Улутавскія горы отдѣляютъ отъ себя значительной высоты отроги. Одинъ изъ такихъ отроговъ, *Джиланчикъ* (Каратургай), идетъ параллельно верхнему теченію р. Каратургая. Огромные отвѣсные утесы его обнаруживаютъ присутствіе кварца. Мѣстность каменистая, живописная, съ хорошими пастбищами и чистой водой. Горы содержатъ въ своихъ нѣдрахъ богатыя залежи *серебро-свинцовыхъ рудъ*, открытыхъ въ 50-хъ годахъ прошлаго столѣтія.

Равнина Тургайской области простирается отъ Оренбургской губерніи къ югу почти до р. Сыръ-Дарьи. Приблизительно 49 параллель дѣлитъ эту равнину на два характерныхъ типа средне-азіатскихъ степей: ковыльныя степи и пустынныя (песчано-глинистыя и солончаковыя). Въ сѣверной части Тургайской области равнины еще имѣютъ видъ волнистыхъ плато, съ характеромъ лѣсостепи; чѣмъ далѣе на югъ, тѣмъ болѣе понижается мѣстность, и къ юго-востоку отъ г. Иргиза, близъ озеръ Чалкаръ-Тенгизъ и Дурукча, образуется громадная впадина, имѣющая мѣста, лежащія ниже уровня океана.

Почва. Почва Тургайской области можетъ быть раздѣлена на 4 главныхъ типа: 1) черноземную, 2) глинисто-песчаную, 3) солончаковую и 4) песчаную. Пояса этихъ земель перемѣшиваются между собой на всемъ пространствѣ области.

Черноземныя плодородныя почвы занимаютъ Актюбинскій, Кустанайскій

у. у., кромѣ мѣстности около оз. Кушмурунъ и самую сѣверную часть Иргизскаго уѣзда.

Глинисто-песчаныя почвы*) занимаютъ сѣверную половину Иргизскаго и Тургайскаго уѣздовъ (до 49 переллели),

Солончаковыя почвы угломъ тянутся по Тургайскому и Иргизскому уѣздамъ, по берегамъ озеръ Арыскуля, Чубаръ-Тенгиза, Челкаръ-Тенгиза. Дурукчи и дальше по р. р. Тургаю, Сары-Тургаю и Убагану.

Солончаки бываютъ двухъ видовъ: сухіе и топкіе (соленыя грязи). *Твердые и сухіе солончаки* встрѣчаются по всемѣстно.

Топкіе жидкіе солончаки располагаются по низменнымъ мѣстамъ, днищамъ высохшихъ озеръ и рѣчекъ. Въ такихъ мѣстахъ солончаки покрываются густой, сочной растительностью и иногда образуютъ прекрасные поемные луга (напр., въ среднемъ теченіи р. Иргиза).

Соленыя грязи (соры) даже въ сильные лѣтніе жары сохнутъ крайне медленно, а въ зимніе холода долго не замерзаютъ.

Пески заполняютъ южныя части Иргизскаго и Тургайскаго уѣздовъ. По Иргизскому уѣзду они идутъ двумя полосами къ сѣверу отъ Аральскаго моря подъ названіемъ *Большихъ и Малыхъ Барсуковъ*.

Пески Тургайской области (по-киргизски *кумъ*), то разстилаются обширными ровными пространствами, прилегающими къ рѣчнымъ долинамъ и озерамъ, то вздуваются вѣтромъ въ холмы, такъ называемые барханы, десятисаженной и болѣе высоты. Если холмы не закрѣплены растеніями, то подъ дѣйствіемъ вѣтра они мѣняютъ свое положеніе.

Въ тихую погоду сыпучіе пески напоминаютъ необозримое пространство застывшаго волнистаго моря. И нѣтъ другого болѣе мертваго ландшафта, чѣмъ этотъ. Но въ бурю налетающіе порывы вѣтра поднимаютъ тучи песку, переносятъ его съ мѣста на мѣсто и образуютъ песчаные бугры тамъ, гдѣ раньше ихъ не было. Крупный песокъ носится въ воздухѣ и скрываетъ изъ глазъ горизонтъ. Палящее солнце принимаетъ зловѣщій, красноватый отсвѣтъ. Въ такое время пески становятся страшными и труднопроходимыми.

Орошеніе. Тургайская область орошается крайне неравномѣрно и принадлежитъ вообще къ сухимъ, бѣднымъ водою пространствамъ. Даже вблизи большихъ водныхъ бассейновъ (каковы озера въ Иргизскомъ уѣздѣ), въ степяхъ мало ощущается присутствіе ихъ влаги.

Рѣки, находящіяся въ области, носятъ степной характеръ. Ихъ существованіе всецѣло зависитъ отъ количества атмосферныхъ осадковъ.

Рѣки Тургайской области можно раздѣлить на 3 части: 1) притоки р. Урала, 2) р. Тоболъ со своими притоками и 3) рѣки внутреннихъ (степныхъ) бассейновъ.

Р. Уралъ съ притоками: Кумакъ, Орь, Кіалы-Буртя, Урта-Буртя, Бурля, Буртя, Бердянка и Илекъ.

Р. Илекъ съ притоками Джаксы-Каргала и Кара-Хобда.

Р. Тоболъ съ притоками: Шоранды, Джилкуаръ, Аятъ, Уй и Убаганъ. Вся длина Тобола 1600 верстъ, длина же его предѣлахъ Тургайской области около 600 верстъ.

Р. Иргизъ съ притоками: Карабутакъ, Талдыкъ, Читъ-Иргизъ и Тургай съ притоками.

---

*) Сѣровато-каштановаго цвѣта суглинки, болѣе бѣдные перегноемъ, чѣмъ черноземъ.

Съ правой стороны въ Иргизъ впадаютъ рѣчки: *Карабутакъ, Талдыкъ и Чуть-Иргизъ.*

Съ лѣвой стороны Иргизъ принимаетъ въ себя цѣлую систему рѣкъ съ Тургаемъ во главѣ.

Озеро Челкарь-Тенгизъ или Аксакалъ-Таушъ, какъ называютъ его киргизы, принимающее воды рѣкъ Иргиза и Тургая, находится въ юго-восточной части Иргизскаго уѣзда. Оно занимаетъ пространство въ 1700 кв. верстъ (въ окружности около 200 верстъ). Горько-соленая вода озера изобилуетъ рыбою. Рыболовство, какъ промыселъ, доставляетъ пропитаніе многочисленнымъ семьямъ джетаковъ (осѣдлыхъ киргизъ), живущихъ въ окрестностяхъ этого степного моря.

Бассейнъ озера Чубаръ-Тенгизъ (до 200 кв. верстъ) находится въ юго-восточной части Тургайскаго уѣзда.

Озеро Джаманъ-аккуль расположено къ югу отъ г. Тургая, на солончаковой почвѣ. Вода его хотя соленая, но ее можетъ пить скотъ. Озеро состоитъ изъ двухъ частей: большого и малаго озеръ.

Р. Джиланчикъ (змѣиная рѣка), вытекаетъ нѣсколькими ручьями со склоновъ горы Улу-Тау, имѣетъ длину около 300 вер. Въ верховьяхъ ея находятся *мѣдныя и серебро-свинцовыя руды.* По долинѣ встрѣчается *бурый уголь* среди мергеля и известняка.

Изъ другихъ значительныхъ озеръ Тургайской области нужно отмѣтить слѣдующія

Оз. Арысь-куль—на самомъ югѣ Тургайскаго уѣзда. Оз. Челкаръ, съ впадающей въ него рѣчкой *Кандыжуръ.* Вода солоноватая. Озеро по трубамъ питаетъ водою ближайшія безводныя желѣзнодорожныя станціи.

Аральское море своими сѣверо-западными берегами входитъ въ южную границу Тургайской области. Вода соленая. Она содержитъ въ себѣ 1,9% солей. Длина Аральскаго моря съ сѣвера на югъ около 400 вер., а ширина 260 верстъ. Площадь моря составляетъ 62.525 кв. верстъ. Средняя глубина всего моря—7 саженей. Наибольшая же глубина, около западнаго берега, доходитъ до 32 саж.

Флора моря замѣтно бѣдна морскими видами. Рыбы очень много. Шипъ, сомъ, сазанъ, усачъ, судакъ, лещъ. Рыболовствомъ занимаются уральскіе казаки (сосланные въ г. Казалинскъ въ 1874 г.) и нѣкоторые киргизы. Добываемая рыба (до 75 тысячъ пудовъ) вдетъ больше въ Оренбургъ по желѣзной дорогѣ.

Климатъ Тургайской области умѣренный, но сухой и континентальный. Воды Каспійскаго и Аральскаго морей не даютъ достаточнаго количества испареній и не вліяютъ замѣтнымъ образомъ на климатъ области.

Вслѣдствіи большого протяженія Тургайской области въ меридіанальномъ направленіи (1000 вер.), климатъ сѣверо-западной половины области замѣтно отличается отъ климата южной части ея. Зима на югѣ мягче, лѣто нѣсколько продолжительнѣе, но количество осадковъ значительно меньше, чѣмъ въ сѣверныхъ частяхъ области.

Лѣтнее время въ Тургайской области отличается своими изнурительными жарами (до 40°R) и иногда полнымъ отсутствіемъ дождя въ теченіе цѣлыхъ мѣсяцевъ.

Въ песчаныхъ пустыняхъ крайняго юга области бываетъ весьма рѣдкое атмосферное явленіе — *сухой дождь.* Почва въ лѣтніе нестерпимые жары такъ сильно нагрѣвается, что падающія капли дождя испаряются у поверхности почвы, не оросивъ ее.

Зима въ Тургайской области бываетъ съ лютыми морозами (до 30°R), частыми и продолжительными буранами, одѣвающими въ бѣлый саванъ всю обширную равнину.

Административное дѣленіе. Въ административномъ отношеніи Тургайская область дѣлится на 4 уѣзда: Актюбинскій, Иргизскій, Кустанайскій и Тургайскій. Кочевое населеніе въ каждомъ уѣздѣ дѣлится на волости а волости на аульныя общества; русское населеніе дѣлится тоже на волости, а волости на сельскія общества.

Область управляется, на основаніи особаго степного положенія 1891 года Губернаторомъ, живущимъ въ г. Оренбургѣ; тамъ же находится и Областное Правленіе.

Уѣздная власть состоитъ изъ уѣзднаго начальника, крестьянскихъ и подрайонныхъ переселенческихъ чиновниковъ на правахъ крестьянскихъ начальниковъ, волостныхъ старшинъ и управителей, сельскихъ старостъ и аульныхъ старшинъ.

Въ церковно-административномъ отношеніи область подчинена Епископу Оренбургскому и Тургайскому (мѣстопребываніе въ г. Оренбургѣ). По судебнымъ дѣламъ Актюбинскій, Иргизскій и Тургайскій уѣзды находятся въ вѣдомствѣ Оренбургскаго Окружнаго Суда, а Кустанайскій—Троицкаго Окружнаго Суда. Оренбургскій и Троицкій Окружные Суды входятъ въ округъ Саратовской Судебной Палаты.

Въ учебномъ отношеніи Тургайская область представляетъ изъ себя особую дирекцію народныхъ училищъ Оренбургскаго учебнаго округа. Директоръ народныхъ училищъ живетъ въ Оренбургѣ, а инспектора въ г.г. Актюбинскѣ, Иргизѣ, Орскѣ—Оренб. губ., и Кустанаѣ.

Военныя команды области входятъ въ составъ Казанскаго военнаго округа (г. Казань). Пѣхотныя мѣстныя команды подчинены начальнику бригады, который находится въ г. Оренбургѣ, а казачьи полусотни входятъ въ составъ 24 армейскаго корпуса. Корпусный командиръ находится въ г. Самарѣ.

Въ отношеніи казенныхъ сборовъ область находится въ вѣдѣніи Оренбургской Казенной Палаты. Денежная и матеріальная отчетность областныхъ и уѣздныхъ учрежденій подлежитъ ревизіи Оренбургской Контрольной палаты. По *горному дѣлу* область находится въ вѣдѣніи окружного инженера Оренбургскаго горнаго округа. Почтово-телеграфныя учрежденія области входятъ въ Самарскій почтово-телеграфный округъ. Лѣсами и казенными землями области вѣдаетъ Оренбургско-Тургайское Управленіе Земледѣлія и Государственныхъ Имуществъ. Акцизными сборами — Управляющій акцизными сборами Оренбургской губерніи и Тургайской области.

Населеніе Тургайской области состоитъ изъ двухъ основныхъ группъ: осѣдлыхъ — русскихъ и кочевниковъ — киргизъ. Русскимъ элементомъ область начала заселяться въ первой половинѣ XIX столѣтія.

Киргизы, населяющіе Тургайскую область, принадлежатъ къ двумъ ордамъ: малой и средней.

Русское населеніе управляется по общему крестьянскому положенію, какъ и во внутренней Россіи; киргизы же на основаніи ВЫСОЧАЙШЕ утвержденнаго 25 марта 1891 г. Положенія объ управленіи въ степныхъ областяхъ.

Въ нижеслѣдующей таблицѣ показано общее число населенія области на 1 января 1913 года.

Названіе уѣздовъ и городовъ.	Площадь. Квадрат. верстъ.	Число кибитокъ.	Число осѣдлыхъ хозяйствъ.	НАСЕЛЕНІЕ. Осѣдлое. Муж.	Осѣдлое. Женщ.	Кочевое. Муж.	Кочевое. Женщ.
г. Актюбинскъ	49.500	—	1085	7243	6985	—	—
Актюбинскій у.		24688	11529	45947	40639	64768	53062
г. Иргизъ . . .	127.300	—	275	731	514	—	—
Иргизскій у. .		20812	413	1031	920	58789	52015
г. Кустанай .	93.838	—	—	14903	13396	—	—
Кустанайскій у.		26190	30070	93481	91043	77373	71585
г. Тургай . . .	147.500	—	162	706	538	—	—
Тургайскій у.		17342	18	54	37	54381	48596
Итого . .	418138	89032	43552	164096	154072	255311	225258
				318168		480569	
				798737			

Производительныя силы области. Общее количество земли, заключающейся въ территоріи Тургайской области, распредѣляется такъ: въ надѣлахъ крестьянъ—1.838.307 дес., изъ коихъ лѣса 3.670 дес.; у киргизъ — 11.901.536 дес.; казенныхъ—245.808 дес., изъ коихъ лѣсныхъ пространствъ—233,372 дес.; подъ руди. площадями—2.870 дес.; подъ золотосодерж. площадями—6.372 дес. и подъ нефтью—40 дес., а всего—13.994.934 дес.

Земледѣліе составляетъ главное занятіе осѣдлаго населенія въ Кустанайскомъ и Актюбинскомъ уѣздахъ, а также въ городахъ Актюбинскѣ, Кустанаѣ и Тургаѣ; оно же является подспорнымъ промысломъ киргизъ Куст. и Акт. уѣздовъ и нѣкоторой части Тургайскаго уѣзда.

Въ земледѣльческомъ отношеніи для Тургайской области отчетный 1912 годъ былъ пестрымъ: на ряду съ очень хорошими результатами были мѣстности и съ очень плохимъ урожаемъ.

Господствующая система полеводства въ области—залежная; пашни не удобряются, причиной чему служатъ: обиліе земли, отсутствіе удобренія (изъ навоза выдѣлываютъ кизякъ для топлива), отсутствіе у населенія сельскохозяйственныхъ знаній и примѣра предъ глазами и общинное землевладѣніе. При повторяющихся передѣлахъ общинной земли никому не приходитъ въ голову удобрять свой участокъ.

При обработкѣ полей какъ переселенцы, такъ равно и киргизы, употребляютъ лошадей, быковъ и верблюдовъ.

Съ большой охотой какъ осѣдлое населеніе, такъ и кочевое, покупаютъ усовершенствованныя земледѣльческія орудія.

Свѣдѣнія объ усовершенствованныхъ орудіяхъ показаны въ слѣдующей таблицѣ:

Наименованіе машинъ.	Имѣлось въ 1912 году въ уѣздахъ:			
	Актюбинскомъ.	Иргизскомъ.	Кустанайскомъ.	Тургайскомъ.
Однолемешниковъ	17017	1299	26227	1307
Многолемешниковъ	6550		15002	5
Сѣнокосилокъ	7829	313	6604	521
Конныхъ граблей	7609	313	6018	479
Точилъ со станками	9621	313	10212	521
Лобогрѣекъ	5400	—	11994	17
Молотилокъ	102	—	1354	—
Самосбрасывающихъ	490	—	—	—
Сѣялокъ	2411	—	572	—
Вѣялокъ	2412	—	5735	—
Куколеотборниковъ	168	—	28	—
Боронъ	37775	—	63838	1132

О родѣ и количествѣ культивируемыхъ хлѣбовъ въ области можно судить по слѣдующимъ даннымъ за отчетный годъ:

Рожь: засѣяно дес.—20.305, съ коихъ снято пудовъ—594.857; пшеница: зас. дес.—326.945, снято пуд.—6.899.862; овесъ: зас. дес.—46.014, снято пуд.—555.001; ячмень: зас. дес. 13.630, снято пуд.—163,428; просо: зас. дес.—100.714, снято пуд.—2.683.012; гречихи и другихъ хлѣбовъ: зас. дес.—3.520, снято пудовъ—1.755.

Свѣдѣнія о среднесправочныхъ цѣнахъ на главнѣйшіе роды хлѣба и сѣно приведены въ нижеслѣдующей таблицѣ:

ВЪ УѢЗДАХЪ.	Среднія за пудъ цѣны.													
	Проса.		Ржи.		Пшеницы.		Ячменя.		Гречихи.		Овса.		Сѣна.	
	Р.	К.	Р.	К.	Р.	К.	Р.	К.	Р.	К.	Р.	К.	Р.	К.
Въ Актюбинскомъ	—	50	—	60	1	15	—	80	—	—	—	90	—	20
„ Иргизскомъ	1	08	—	—	1	80	—	—	—	—	1	50	—	18
г. Кустанай	—	—	—	95	1	45	—	—	—	—	1	53	—	46
Въ Кустанайскомъ	1	—	1	14	1	65	1	33	1	06	1	30	—	29
„ Тургайскомъ	—	85	—	—	1	81	—	—	—	—	1	72	—	16¾
Въ среднемъ по области	—	86	—	89	1	58	1	06	1	06	1	39	—	26

Огородничество и бахчеводство развито въ области крайне слабо и продукты ихъ обслуживаютъ, главнымъ образомъ, только потребности самихъ хозяевъ. На бахчахъ сѣютъ арбузы и дыни, которые хорошо растутъ и отлично вызрѣваютъ. Особенно вкусны и ароматны дыни въ Иргизскомъ и Тургайскомъ уѣздахъ.

Всего подъ бахчами и огородами занято было 6.950 дес., съ которыхъ снято картофеля, гороха и др. овощей 512.364 пуда и 75.785 возовъ арбузовъ и дынь.

Сѣна собрано въ отчетномъ году 19.586.323 копны (по 5 пуд. въ каждой), т. е. около 98 милл. пуд., распредѣленіе конхъ по уѣздахъ и пр. видно изъ слѣдующей таблицы:

ВЪ УѢЗДАХЪ.	Собрано въ 1911 году.	Въ 1912 году. Собрано травъ. Степныхъ.	Луговыхъ.	ВСЕГО.	Противъ 1911 года болѣе или менѣе собрано копенъ +	—
	Копенъ, считая 5 пуд. въ копнѣ.					
Въ Актюбинскомъ:						
Осѣдлымъ населен.	266211	185431б	1175779	3030095	2763884	—
Кочевымъ „	995451	2795432	720789	3516221	2520770	—
Въ Иргизскомъ:						
Осѣдлымъ населен.	31260	—	40000	40000	8740	—
Кочевымъ"	531259	447367	312320	759687	228428	—
Въ Кустанайскомъ:						
Осѣдлымъ населен.	303225	3523287	296144	3819431	3516206	—
Кочевымъ „	1191184	2592996	3036363	5629359	4438175	—
Въ Тургайскомъ:						
Осѣдлымъ населен.	18170	3980	16960	20940	2770	—
Кочевымъ „	1345114	2572703	197887	2770590	1424576	—
Итого: осѣдлымъ	618866	5381583	1528883	6910466	6291600	—
кочевымъ	4063008	8408498	4267359	12675857	8612849	—
А ВСЕГО . .	4681874	13790081	5796242	19586323	14904449	—

Рыболовство. Состояніе рыболовства за отчетный годъ въ области показано въ слѣдующей таблицѣ:

Типы Русскаго Туркестана:
Сартъ.
Изъ альбома И. П. Морозова (Самаркандъ).

Баши Остякъ-Шаманъ (Енис. губ.).
Изъ коллекціи фот. П. Е. Островскихъ.

Типы Русскаго Туркестана:
Сартянки.
Изъ альбома И. П. Морозова (Самаркандъ).

ВЪ УѢЗДАХЪ.	Поймано рыбы.			Добыто икры въ пудахъ.		Цѣнность пойманной рыбы и добытыхъ изъ нея икры, жиру, въ рублях.
	Въ пудахъ.		Сельдей въ тысячахъ.	Красной рыбы.	Бѣлой рыбы, вязиги, клею.	
	Красной.	Бѣлой.				
Въ Актюбинскомъ уѣздѣ:						
Осѣдлымъ	—	—	—	—	—	—
Кочевымъ	—	299	—	—	—	89
Въ Иргизскомъ уѣздѣ:						
Осѣдлымъ	—	5000	—	—	—	100
Кочевымъ	—	15000	—	—	—	3000
Въ Кустанайскомъ уѣздѣ:						
Осѣдлымъ	—	801	—	—	—	214
Кочевымъ	—	500	—	—	—	57
Въ Тургайскомъ уѣздѣ:						
Осѣдлымъ	—	549	—	—	—	109
Кочевымъ	—	17710	—	—	—	3542
Итого: осѣдлымъ	—	6350	—	—	—	1324
кочевымъ	—	33509	—	—	—	6688
А ВСЕГО	—	39859	—	—	—	8012

Рыболовство у береговъ Аральскаго моря въ предѣлахъ Тургайской области находится въ вѣдѣніи смотрителя рыбныхъ промысловъ Сыръ-Дарьинской области, живущаго въ г. Казалинскѣ. Побережье Аральскаго моря въ предѣлахъ области очень извилисто и равняется 400 верстъ.

Изъ рыбъ въ морѣ ловится: шипъ, сазанъ, сомъ, лещъ, судакъ, щука, усачъ, жерехъ, вобла и шемая.

Красной рыбы по приблизительному подсчету ловится до 4000 пудовъ на 36000 руб. и бѣлой или частиковой 70000 пудовъ на 210000 руб.

Охотой и звѣроловствомъ съ промышленной цѣлью населеніе области занимается мало.

Въ средѣ зажиточныхъ кочевниковъ охота служитъ скорѣе традиціоннымъ развлеченіемъ, нежели промысломъ. Богатый киргизъ, видящій въ охотѣ потѣху, содержитъ беркутовъ для ловли лисицъ, степныхъ борзыхъ собакъ (тазы) для ловли волковъ, соколовъ, кречетовъ и ястребовъ для ловли дичи.

Съ промышленной цѣлью охотятся бѣдняки на волковъ, лисицъ, хорьковъ, сурковъ, горностая и корсака; изъ птицъ—на утокъ, гусей и проч. Волковъ и лисицъ ловятъ капканами, а волковъ, кромѣ того, травятъ стрихнинными пилюлями. Въ отчетномъ году охота дала:

Названіе звѣрей.	Актюбинскомъ уѣздѣ.			Иргизскомъ уѣздѣ.			Кустанайскомъ уѣздѣ.			Тургайскомъ уѣздѣ.			ВСЕГО.		
	Штукъ.	На сумму.		Штукъ.	На сумму.		Штукъ.	На сумму.		Штукъ.	На сумму.		Штукъ.	На сумму.	
		Р.	К.		Р.	К.		Р.	К.		Р.	К.		Р.	К.
Волкъ . . .	98	526	—	165	660	—	56	280	—	1497	7481	—	1816	8950	—
Сурокъ . .	200	80	—	35000	7000	—	2000	3200	—	—	—	—	37200	10280	—
Хорекъ . .	3063	1881		4210	2105	—	400	320	—	12176	10958	40	19849	15264	40
Барсукъ. .	—	—	—	16	24	—	15	22	50	—	—	—	31	46	50
Лисица . .	26	130	—	240	960	—	14	110	—	113	1017	—	393	2247	—
Заяцъ. . .	5815	1552	—	4080	1221	—	19000	1900	—	16963	3387	20	45858	8063	20
Горностай.	20	40	—	913	1826		95	337	25	1500	3000	—	2528	5203	25
Сусликъ. .	—	—	—	—	—	—	—	—	—	—	—	—	—	—	—
Сайгакъ. .	—	—	—	—	—	—	—	—	—	350	175	—	350	175	—
Корсакъ. .	—	—	—	—	—	—	15	7	50	65	130	—	80	137	50
Кабанъ . .	—	—	—	14	84	—	—	—	—	—	—	—	14	84	—
Итого . .	9222	4209	—	44638	13883	—	24595	6207	25	32664	26151	60	108119	50450	85

Въ Кустанайскомъ уѣздѣ упромышлено птицъ: 600 штукъ тетеревовъ на сумму 120 р., 540 штукъ бѣлой куропатки на 96 р., 50 штукъ лебедей на 100 р. и 17.000 штукъ гагаръ на сумму 5.100 руб., а всего птицы по уѣзду добыто на 5.416 рублей. Въ Тургайскомъ уѣздѣ разной птицы (преимущественно гусей и утокъ) упромышлено приблизительно на сумму 1.420 рублей.

Скотоводство. Главнымъ занятіемъ киргизъ-кочевниковъ двухъ южныхъ уѣздовъ: Иргизскаго и Тургайскаго, служитъ скотоводство, для развитія котораго обширныя степи представляютъ отличныя условія. Строй киргизской жизни слагается въ зависимости отъ потребностей и нуждъ скота. Съ появленіемъ первой травки изъ подъ снѣга киргизъ бросаетъ свою зимовку и двигается за скотомъ туда, гдѣ сохранилась прошлогодняя трава.

По мѣрѣ роста травы, стада постепенно передвигаются къ лѣтнимъ стойбищамъ, куда доходятъ въ іюнѣ мѣсяцѣ. Съ наступленіемъ осени начинается обратное движеніе къ зимовкамъ. Зимовочныя стойбища киргизъ оберегаются отъ потравы, такъ какъ на нихъ скотъ долженъ прожить зиму.

Трудъ киргиза въ скотоводческомъ хозяйствѣ почти сведенъ до нуля. Кочевники, по недостатку сѣнокосовъ, мало заготовляютъ сѣна на зиму, а поэтому ихъ стада пасутся на подножномъ корму почти круглый годъ.

На зиму для скота устраиваются около зимовокъ сараи изъ камыша, дерна или навоза, покрытые сверху камышемъ.

Скотоводство удовлетворяетъ всѣ жизненные потребности киргиза: кибитка дѣлается изъ кошмы, ежегодно выдѣлываемой изъ овечьей шерсти; на одежду идетъ армячина,—ткань изъ верблюжьей шерсти; изъ овчинъ и шкуры жеребятъ шьютъ шубы; турсуки для кумыса дѣлаются изъ копченыхъ кожъ; веревки, тесьмы приготовляются изъ конскаго волоса; изъ бараньей шерсти ткутъ грубые ковры. Скотъ даетъ топливо и освѣщеніе: на топливо идетъ кизякъ, а на свѣтъ сало.

Онъ служитъ средствомъ передвиженія и замѣняетъ деньги во всѣхъ взаимныхъ сдѣлкахъ, не исключая и брачныхъ.

Количествомъ скота опредѣляется общественное положеніе кочевника, а поэтому онъ употребляетъ всѣ мѣры къ увеличенію скота.

Главную пищу киргизъ лѣтомъ составляютъ молочные продукты: кумысъ изъ молока кобылъ и айранъ изъ коровьяго, овечьяго и козьяго молока.

Зимой киргизы питаются лошадинымъ и бараньимъ мясомъ; для сохраненія отъ порчи, они его коптятъ.

Въ уѣздахъ Актюбинскомъ и Кустанайскомъ, подъ вліяніемъ осѣдлаго населенія и колонизаціи, киргизы начали усиленно заниматься, не бросая скотоводства, хлѣбопашествомъ. Здѣсь сокращеніе пастбищъ не даетъ возможности киргизамъ вести чисто скотоводческое хозяйство: оно не удовлетворяетъ всѣхъ потребностей киргизъ. Явилась нужда въ подсобномъ заработкѣ, которымъ и служитъ хлѣбопашество.

Киргизы разводятъ овецъ, лошадей, рогатый скотъ, козъ и верблюдовъ.

Киргизскій баранъ имѣетъ грубую шерсть и отложеніе сала (курдюкъ) у основанія хвоста. Крупный баранъ даетъ отъ $1\frac{1}{2}$ до 3 пуд. мяса, до 1 пуда, сала и до 4 ф. шерсти.

Киргизская лошадь низкаго роста—отъ 1 арш. 14 вершковъ до 1 арш. 15 верш.; рѣдко до 2 арш. 1 верш.; туловище короткое, широкая грудь, толстыя ноги, длинная шерсть, вотъ признаки киргизской лошади. Она вынослива и неприхотлива. Лошадь—первый другъ киргиза; она даетъ ему любимое мясо, кумысъ, шкуры, волосъ. Рогатый скотъ мелкой породы даетъ мясо и шкуры. Верблюды по преимуществу двугорбые. Верблюжья шерсть—одна изъ доходныхъ статей въ киргизскомъ хозяйствѣ.

Цѣны на скотъ въ отчетномъ году были:

	Актюбин.	Иргизск.	Куст.	Тургайск.
На лошадь	58 р.	45 р.	50 р.	45 р.
„ крупн. рогат. скотъ . . .	50 „	40 „	80 „	30 „
„ овцу	8 „	8 „	6 „	7 „
„ козу	8 „	5 „	3 „	1 „
„ верблюда	85 „	35 „	75 „	52 „

Состояніе скотоводства въ области къ 1 января 1913 года показано въ слѣдующей таблицѣ:

УѢЗДЫ.	Лошадей.			Верблюдовъ.			Рогатаго скота.			Овецъ и козъ.			Свиней и ословъ.			Всѣхъ домаш. животныхъ		
	Число.	На одну крестьянскую семью.	На одну кибитку.	Число.	На одну крестьянскую семью.	На одну кибитку.	Число.	На одну крестьянскую семью.	На одну кибитку.	Число.	На одну крестьянскую семью.	На одну кибитку.	Число.	На одну крестьянскую семью.	На одну кибитку.	Число.	На одну крестьянскую семью.	На одну кибитку.
Актюбинскій:																		
У осѣдлаго нас. . .	10229	0,81	—	119	0,009	—	25785	2,04	—	18997	1,5	—	2797	0,22	—	57927	4,59	—
У киргизскаго . . .	93758	—	3,79	13261	—	0,53	194086	—	7,86	290783	—	11,77	181 ос.	—	0,007	292069	—	23,98
Иргизскій:																		
У осѣдлаго нас. . .	499	0,7	—	107	0,15	—	2013	2,9	—	2402	3,49	—	37	0,05	—	5058	7,35	—
У киргизскаго . . .	89664	—	4,3	81614	—	3,92	59282	—	2,84	403667	—	19,39	—	—	—	634227	—	30,47
Кустанайскій:																		
У осѣдлаго нас. . .	55315	1,83	—	107	0,003	—	102537	3,4	—	85302	2,83	—	7236	0,24	—	250497	8,33	—
У киргизскаго . . .	184617	—	0,7	6647	—	0,25	168215	—	6,42	274773	—	10,19	—	—	—	634252	—	24,2
Тургайскій:																		
У осѣдлаго нас. . .	225	1,3	—	—	—	—	1169	6,49	—	112	0,6	—	—	—	—	1516	8,4	—
У киргизскаго . . .	92614	—	5,34	40367	—	2,3	78060	—	4,5	384312	—	22,1	—	—	—	595353	—	34,3
Итого:																		
У осѣдлаго нас. . .	66278	1,52	—	333	0,007	—	131504	3,02	—	106813	2,45	—	10070	0,23	—	314998	7,23	—
У киргизскаго . . .	460053	—	5,17	141889	—	1,59	499643	—	5,61	1353535	—	15,2	181 ос.	—	0,002	2455901	—	27,58
А ВСЕГО .	526331	3,97		142222	1,07		631147	4,76		1460348	11,01		10251	0,07		2770899	20,89	

Лѣса. Въ Тургайской области собственно удобной лѣсной площади числится всего 215,037,5 дес., въ томъ числѣ 96,304,6 д. въ дачахъ единственнаго владѣнія казны и 118,732,9 дес. въ дачахъ общаго съ киргизами пользованія.

Лѣса Кустанайскаго уѣзда раздѣлены на 7 лѣсничествъ: Аманкарагайское, Аракарагайское, Боровское, Семиозерное, Михайловское, Николаевское и Каминское. Каждое изъ означенныхъ лѣсничествъ состоитъ въ вѣдѣніи отдѣльнаго лѣсничаго.

Всѣ дачи Актюбинскаго уѣзда составляютъ одно особое Актюбинское лѣсничество.

Всего, слѣдовательно, въ области 8 лѣсничествъ.

Преобладающая порода лѣса въ Тургайской области—береза, осина и сосна.

Горная промышленность. *Золотопромышленность.* Добыча золота въ отчетномъ году въ Тургайской области производилась въ Кустанайскомъ уѣздѣ, причемъ на 1 января 1913 года было заявокъ—201, а рудниковъ 60.

На разрабатывавшихся рудникахъ добыто золота: жильнаго 3 п. 19 ф. 67 з. 60 дол. и химическаго, полученнаго на двухъ химическихъ заводахъ отъ обработки эфелей, 2 п. 37 ф. 55 з. 77 дол., а всего 6 пуд. 17 ф. 27 зол. 41 доля.

Каменный уголь. На двухъ каменноугольныхъ рудникахъ въ отчетномъ году производились развѣдочныя и подготовительныя работы, при которыхъ добыто каменнаго угля 445,275 п.

Мѣдная руда. Къ 1 января 1913 года въ Актюбинскомъ уѣздѣ имѣлось 9 мѣдныхъ рудниковъ, но добычи руды на этихъ рудникахъ не производилось

Нефть. Къ 1 января 1912 года въ Актюбинскомъ уѣздѣ имѣлся одинъ нефтяной участокъ, но добыча нефти на этомъ участкѣ не производилась.

Горно-заводская промышленность. Находящійся въ Актюбинскомъ уѣздѣ Бурлинскій мѣдноплавильный заводъ, принадлежащій Акціонерному Обществу Бурлинскихъ мѣдноплавильныхъ заводовъ, въ отчетномъ году не дѣйствовалъ.

Соляное дѣло. Въ Тургайской области добывается исключительно самосадочная соль изъ соляныхъ озеръ: „Уркачъ", находящагося въ Кустанайскомъ уѣздѣ, и „Эбелей", находящагося въ Тургайскомъ уѣздѣ, состоящихъ въ арендѣ у Троицкаго купца Ивана Михайловича Бобылева.

Въ отчетномъ году добыто соли изъ озера Уркачъ 98,297 пудовъ на сумму 5,897 руб. 82 коп. Добыча соли производилась мѣстными киргизами за плату отъ 30 до 40 коп. за арбу въ 40 пудовъ. Постоянныхъ же рабочихъ было 15 человѣкъ.

На мѣстѣ соль продавалась по 6 коп. за пудъ.

Заводская промышленность въ области развита слабо.

Кустарнымъ промысломъ, какъ осѣдлое, такъ равно и кочевое населеніе, не занимается. Существующее у киргизовъ валяніе кошемъ, тканіе ковровъ и ковровыхъ дорожекъ, шитье обуви и платья почти не выходитъ изъ предѣловъ собственнаго потребленія. Кузнечное дѣло начинаетъ развиваться только въ осѣдлыхъ поселеніяхъ. Извозный промыселъ съ проведеніемъ Ташкентской ж. д. упалъ и теперь даетъ заработокъ очень немногимъ киргизамъ Иргизскаго и Тургайскаго уѣздовъ, занимающимся перевозкой товаровъ изъ города Троицка въ города Кустанай и Тургай, со станціи Ташк. ж. д.—Челкаръ въ г. Иргизъ и оттуда въ г. Тургай, сырья и соли изъ области въ г. г. Орскъ, Троицкъ и др.

Провозная плата колебалась съ пуда отъ 30 до 90 к. на разстояніе отъ

г. Тургая до г. Троицка, Орска и ст. Челкаръ и отъ 15 до 45 к. отъ Иргиза до этихъ пунктовъ.

Птицеводство. Киргизы разведеніемъ птицъ не занимаются; осѣдлое населеніе разводитъ куръ, гусей, и утокъ, исключительно для собственнаго потребленія.

Областная администрація принимала мѣры къ насажденію въ киргизскомъ населеніи разныхъ ремеселъ: сапожнаго, портняжнаго, кузнечнаго, столярнаго и слесарнаго.

Торговля въ области находится въ рукахъ русскихъ, татаръ, сартовъ и бухарскихъ евреевъ. Ее можно раздѣлить на три вида: ярмарочную, постоянную и мѣновую. Ярмарочная торговля представляетъ огромныя удобства при господствѣ кочевого населенія, при маломъ числѣ торговыхъ центровъ и скопленія кочевниковъ въ опредѣленныхъ пунктахъ въ извѣстное время года. На ярмаркахъ въ числѣ произведеній степи продаются: скотъ, шерсть, сало, кошмы, овчины и хлѣбъ; средне-азіатскіе торговцы привозятъ ковры, халаты, шелковыя и бумажныя ткани и сушеные фрукты. Русскіе купцы продаютъ мануфатурные, бакалейные, желѣзные, кожевенные и др. товары.

Въ городахъ ярмарки бываютъ: въ Актюбинскѣ 2: съ 15 февраля по 1 марта и съ 1 по 30 сентября; Иргизѣ 2: съ 6 по 20 мая и съ 25 сентября по 8 октября; Кустанаѣ 3: съ 10 по 18 февраля, съ 29 іюня по 5 іюля и съ 1 по 10 октября; Тургаѣ 2: съ 26 мая по 8 іюня и съ 10 по 20 декабря.

Постоянная торговля сосредоточена въ городахъ: Актюбинскѣ, Иргизѣ, и Тургаѣ и болѣе значительныхъ поселеніяхъ: Александровскомъ, Акбулакѣ, Боровомъ, Карабутакѣ, Челкарѣ и нѣкоторыхъ другихъ.

Мѣновая торговля производится мелкими торговцами или приказчиками крупныхъ фирмъ, разъѣзжающими по степи съ товарами и вымѣнивающими ихъ на продукты скотоводства.

На какую суму продано товаровъ на ярмаркахъ въ городахъ: Актюбинскѣ, Иргизѣ, Кустанаѣ и Тургаѣ показано въ слѣдующей таблицѣ:

НАИМЕНОВАНІЕ ТОВАРОВЪ.	Актюбинскъ.	Иргизъ.	Кустанай.	Тургай.
	На какую сумму продано товаровъ.			
	Рубли.	Рубли.	Рубли.	Рубли.
Готовая обувь	800	—	—	—
Шапочные товары	—	—	11200	—
Канаусъ до 3 р. кусокъ	—	1159	—	—
Ковры бухарскіе отъ 8 р. до 1000	2000	12110	—	—
Кожевенные товары	10010	15850	82700	—
Бакалейные, москательные и галант. товары	14795	16686	45700	16730
Хлѣбъ	22685	19755	136000	2489
Скотъ	26317,5	421954	1087060	640573
Войлочныя издѣлія	205	—	—	—
Кошмы	282	—	24300	137532
Шерсть				
Шубные и овчинные		19800	17507	
Шорные товары	—	—	33600	—
Разные товары	—	—	—	—
Фрукты сушеные и др. бухар. товары	341 500	19500 —	104200 66100	33297 22350

Данныя о размѣрахъ ярмарочной торговли въ уѣздахъ (безъ городовъ) ..четномъ году видны изъ слѣдующей таблицы:

Уѣзды.	Было продано товара.		Лошадей продано.		Верблюдовъ продано.		Рогатаго скота продано.		Овецъ и козъ продано.		Всего продано	
	Изъ мѣстныхъ лавокъ на сумму рублей.	Привозныхъ на сумму рублей.	Головъ.	На сумму.	Головъ.	На сумму.	Головъ.	На сумму	Головъ.	На сумму.	Головъ.	На сумму
Актюбинскій	3136	175	3128	93840	151	7550	6789	135780	19492	58570	29560	295646[1]) 293959
Иргизскій . .	—	10710	320	15750	105	6200	1760	70400	3299	20350	5484	112706[1]) 219809
Кустанайскій	250543	216808	10002	179945	107	3710	216063	536869	17271	80294	243443	809618[1]) 1270974
Тургайскій .	—	—	—	—	—	—	—	—	—	—	—	—
Итого:	253886	324086	13450	289535	336	17460	224612	742849	40062	168126	278487	1117970[1]) 15742

Кредитъ. Въ отчетномъ году въ области производили денежныя операціи слѣдующія кредитныя учрежденія:

1) Сберегательныя кассы при почтово-телеграфныхъ учрежденіяхъ области.
2) Государственныя сберегательныя кассы.
3) Учрежденія мелкаго кредита.

Въ отчетномъ 1912 году въ Актюбинскомъ уѣздѣ дѣйствовали одно ссудо-сберегательное и 10 кредитныхъ товариществъ; въ Кустанайскомъ уѣздѣ дѣйствовало всего 29 кредитныхъ и ссудо-сберегательныхъ товариществъ.

Въ нѣкоторыхъ киргизскихъ волостяхъ съ начала восьмидесятыхъ годовъ, прошлаго столѣтія существуютъ волостныя ссудныя кассы, которыя особаго устава не имѣютъ, а дѣйствуютъ примѣнительно къ уставу Тургайской Областной Ссудной Кассы. Съ развитіемъ въ области учрежденій мелкаго кредита по закону 7 іюня 1904 г. кассы эти начинаютъ преобразовываться въ волостныя ссудо-сберегательныя кассы.

4) Банки. Отдѣленій Государственнаго Банка въ области не имѣется.

1) Съ 1910 года въ гор. Актюбинскѣ открытъ Городской Общественный Банкъ.

Изъ частныхъ коммерческихъ банковъ въ г. Кустанаѣ находятся: Отдѣленіе Русскаго Торгово-Промышленнаго Банка годовой оборотъ коего выразился въ 18.751.990 р. 82. и Кустанайское Общество Взаимнаго Кредита, съ годовымъ обор. за отч. годъ въ 8.205.443 р. 14 к.

Пути сообщенія. Въ предѣлахъ Тургайской области проходитъ Ташкентская ж. д. на разстояніи 423 верстъ. Въ предѣлахъ области по Ташк. ж. д. въ

[1]) Числитель показываетъ, на какую сумму продано одного только скота, а знаменатель—скота и товаровъ вмѣстѣ.

отч. году отправлено грузовъ 5.042.539 пуд. и прибыло 3.906.293 п.; пассажировъ перевезено 146.078 чел.

Въ Тургайской области въ отчетномъ году существовало 3 почтовыхъ тракта: Троицко-Кустанайскій на протяженіи 165 вер., Челкаръ-Тургайскій на протяженіи 353 верстъ и Орско-Актюбинскій на протяженіи 142 верстъ.

Народное здравіе. Тургайская область во врачебномъ отношеніи раздѣлена на 12 областныхъ врачебныхъ участковъ и 6 переселенческихъ врачебныхъ участковъ.

Составъ медицинскаго персонала къ 1 января 1913 года опредѣляется въ 19 врачей, 66 фельдшеровъ, фельшерицъ и акушерокъ 14, всего 99 человѣкъ.

Вслѣдствіе того, что больничное строительство въ Области, за недостаткомъ земскихъ средствъ, идетъ очень медленно, переселенческая организація съ первыхъ же годовъ своей дѣятельности въ Области на удовлетвореніе этой жизненной потребности населенія не жалѣетъ средствъ, почему число коечныхъ больныхъ въ переселенческихъ участкахъ значительно превышаетъ эту цифру въ областныхъ участкахъ. Положеніе это ясно выражается въ нижеслѣдующихъ данныхъ: областныхъ: больницъ—2, пр. покоевъ—7, всего на 75 кров. переселенческихъ: больницъ—6 и пр. покоевъ—8, всего на 121 кров. Аптекъ въ области—5: 3 норм. и 2 сельскихъ.

Народное образованіе. Въ отчетномъ году учебныхъ заведеній разныхъ вѣдомствъ и типовъ въ области существовало 491, въ томъ числѣ 3 среднихъ учебныхъ заведенія, изъ которыхъ 2 мужскихъ и 1 женское.

Во всѣхъ этихъ заведеніяхъ обучалось 16491 лица мужскаго и 6626 женскаго пола, а всего 23117 человѣкъ.

Ветеринарная часть. Въ отчетномъ году въ постановкѣ и развитіи ветеринарнаго дѣла въ области, къ сожалѣнію, не произошло никакихъ существенныхъ измѣненій.

Недостатокъ средствъ и ветеринарныхъ силъ съ каждымъ годомъ, по мѣрѣ роста переселенія и осѣдлости, содѣйствующихъ стаціонарному существованію нѣкоторыхъ эпизоотій, даетъ себя чувствовать все сильнѣе и сильнѣе.

Самымъ выдающимся и положительнымъ явленіемъ въ 1912 г. былъ созывъ въ мартѣ Областного Совѣщанія ветеринарныхъ врачей, въ работахъ котораго принимало 10 постоянныхъ и 6 командированныхъ ветеринаровъ Области.

Второй отрадный и важный фактъ—это начало осуществленія ветеринарной помощи переселенческимъ хозяйствамъ, обслуживать которыя Областная Организація давно не въ состояніи.

Въ количествѣ дѣятельности, въ составѣ и распредѣленіи высшаго и низшаго ветеринарнаго персонала въ области за послѣдніе 4 года не произошло никакихъ существенныхъ измѣненій: 22 врача и 9 ветер. фельдшеровъ.

Персоналъ, какъ временный, такъ и командированный, по-прежнему крайне недостаточенъ для обслуживанія области, занимающей 418.000 кв. верстъ и имѣющей фактически больше 3.000.000 гол. скота, отличающейся обиліемъ эпизоотій и развитой скотопромышленностью. Требованія, предъявляемыя къ ветеринарнымъ работникамъ, по мѣрѣ развитія переселенія и осѣдлости, съ каждымъ годомъ увеличиваются, работа ихъ усложняется и давно уже сдѣлалась непосильной. На каждаго врача въ Иргизскомъ уѣздѣ приходилось въ отч. году 319.642 головъ скота, а въ Тургайскомъ—596.869 головъ на простр. 147.500 кв. верстъ.

Уральская область.

Географическое положеніе, пространство и границы. Уральская область, образованная въ 1,869 году, расположена въ степной полосѣ Россійской Имперіи, между 53° и 45½° сѣверной широты, 66° и 76° восточной долготы и занимаетъ пространство въ 287,000 кв. верстъ, (около 29,900,000 десятинъ) изъ коихъ болѣе 62,000 кв. верстъ или около 6,470,000 дес. принадлежатъ Уральскому казачьему войску на правахъ нераздѣльнаго общиннаго владѣнія, и 224,937 кв. верстъ, или 23,429,383 дес., составляя государственную собственность, предоставлены въ общественное пользованіе киргизовъ и переселенцевъ. Границы области на сѣверѣ—Оренбургская и Самарская губернія, на западѣ—частью Самарская губернія, земли Внутренней и Букеевской орды и сѣверо-восточная часть Каспійскаго моря, а на югѣ—Закаспійская область и берега Каспійскаго моря.

Въ административномъ отношеніи область дѣлится на 4 уѣзда: Уральскій, Лбищенскій, Гурьевскій и Темирскій, во всей области 24 русскихъ, 62 кирг. волости и 30 станицъ.

Населеніе области, главную массу котораго составляютъ киргизы, съ трудомъ поддается регистраціи и потому нижеслѣдующія данныя на 1 января 1913 г. можно принять только какъ приблизительныя, а именно (душъ обоего пола). въ Уральскѣ 46,789, въ его уѣздѣ 290,614; въ г. Илскѣ 9,684; въ г. Лбищенскѣ—5,103, въ его уѣздѣ—207,462; въ г. Гурьевѣ—10,846, въ его уѣздѣ—160,006, въ г. Темирѣ—2,391 и въ его уѣздѣ—160,138, а во всей области—818,260, изъ коихъ 481,067 киргизовъ.

Земледѣліе. Земли Уральской области, въ отношеніи пригодности ихъ для земледѣлія, можно раздѣлить на два раіона: сѣверный, обнимающій Уральскій, Лбищенскій и часть Темирскаго уѣздовъ, и южный—Гурьевскій и югъ Темирскаго уѣзда.

Въ южномъ раіонѣ, по неудобству почвы, представляющей почти сплошные солончаки, хлѣбъ почти не сѣется.

Что же касается до сѣвернаго, то здѣсь земледѣліе значительно развивается, и все болѣе и болѣе пріобрѣтаетъ характеръ виднаго занятія населенія, чему особенно способствуетъ и начавшееся заселеніе киргизской степи русскими переселенцами изъ внутреннихъ губерній Россіи, занимавшихся на родинѣ преимущественно земледѣліемъ. (Изъ всего числа заготовленныхъ для переселенцевъ долей зачислено въ Уральской области на 47,410—12,258, и, кромѣ того, водворено 24,604).

Въ 1912 году было засѣяно всего казенныхъ десятинъ: 501,379, въ томъ числѣ казаками 350,398, киргизами 90,112, русскими переселенцами на отвед.уч. 60,338, самовольными переселенцами 142, Жителями г. Темира и торг.-пром. пунктовъ 389.

Урожай отчетнаго года значительно лучше предыдущихъ годовъ, но все же недостаточенъ и населеніе не могло оправиться послѣ рядовыхъ неурожаевъ 1910 и 1911 г. г.

Запасы сѣна. Благопріятныя климатическія условія, обиліе влаги и увлажненіе луговъ большими разливами послужили въ 1912 г. къ богатымъ заготовкамъ сѣна, какъ въ степи, такъ особенно въ лугахъ. Травы былъ такой урожай, что убрать ее всю не хватало времени и, несмотря на большое количество заготовокъ, все же осталось много травы не скошеной; такимъ образомъ, запасомъ корма для скота населеніе было обезпечено не только на отчетный годъ но и на будущее время.

Средне-справочныя цѣны на главнѣй

Города и и отдѣлы.	РЖИ.				ПШЕНИЦЫ.				ЯЧМЕНЯ.			
	Весною.	Лѣтомъ.	Осенью.	Къ декабрю.	Весною.	Лѣтомъ.	Осенью.	Къ декабрю.	Весною.	Лѣтомъ.	Осенью.	Къ декабрю.
	Р. К.	Р. К.	Р. К.	Р. К.	Р. К.	Р. К.	Р. К.	Р. К.	Р. К.	Р. К.	Р. К.	Р. К.
Г. Уральскъ	1 —	— 60	— 65	— 65	1 60	1 45	1 25	1 30	— —	— —	— 55	— —
Г. Илекъ	— 80	— 90	— 80	— 85	1 70	1 60	1 55	1 50	— —	— —	— —	— —
Въ Уральскомъ отдѣлѣ	1 09	— 92	— 65	— 60	1 55	1 37	1 06	1 07	— 84	— 88	— 71	— 72
Г. Лбищенскъ	1 25	1 05	— 70	— 70	1 80	1 80	1 35	1 40	— —	— —	— —	— —
Въ Лбищенскомъ отдѣлѣ	1 13	— 95	— 81	— 70	1 70	1 62	1 28	1 34	— —	— —	— —	— —
Г. Гурьевъ	— —	— —	— —	— —	— —	— —	— —	— —	— —	— —	— —	— —
Въ Гурьевскомъ отдѣлѣ	— —	— —	— —	— —	— —	— —	— —	— —	— —	— —	— —	— —
Средніе цѣны по всѣмъ отдѣламъ (исключая городовъ)	1 11	— 93	— 73	— 65	1 62	1 44	1 17	1 20	— 84	— 88	— 71	— 72

Скотоводство. Для поддержанія благосостоянія населенія на извѣстной высотѣ, даже и занимающагося въ области земледѣліемъ, веденіе скотоводческаго хозяйства, при наличности благопріятныхъ къ тому условій, должно быть если не преобладающимъ, то параллельнымъ. При такомъ веденіи хозяйства годы, какъ предшествовавшій отчетному, не были бы такъ страшны и печальны по своимъ послѣдствіямъ, такъ какъ при неурожаѣ кормовыхъ травъ и хлѣбовъ, острая нужда крестьянина на прокормленіе себя была бы покрыта ликвидаціей скота, безъ огромныхъ затратъ денежныхъ средствъ со стороны Правительства на прокормленіе и обсѣмененіе, а помощь эта съ огромной пользой для возстановленія хозяйствъ могла быть оказана весною путемъ выдачи населенію рабочаго и другого рода скота, чѣмъ значительно легче и быстрѣе достигнуто было бы благосостояніе населенія, застигнутаго полнымъ неурожаемъ.

Что въ скотоводствѣ, главнымъ образомъ, залогъ будущаго благосостоянія мѣстнаго населенія, доказываетъ то, что киргизы, ранѣе бывшіе самыми исправными плательщиками установленныхъ сборовъ, съ сокращеніемъ земельныхъ угодій, за отведеніемъ части ихъ переселенцамъ, принуждены были сократить свое скотоводство.

Количество разнаго рода скота въ зауральской части области къ отчетному году выразилось въ слѣдующихъ цыфрахъ: лошадей 203689, крупнаго рогатаго скота и телятъ 376036, верблюдовъ 173961, ословъ 452, овецъ и козъ 1225646, свиней 700, всего 1980484.

Признавая, что скотоводство является основнымъ хозяйствомъ массы населенія и принявъ во вниманіе, что отъ скотоводства, при сложившихся экономическихъ условіяхъ въ настоящей формѣ и видѣ населеніе не въ состояніи почерпать всѣхъ средствъ, необходимыхъ для удовлетворенія своихъ потребностей, необходимымъ является принятіе мѣръ къ поднятію продуктивности веденія животноводства во всѣхъ его видахъ. Основною къ этому мѣрою является

шіе рода хлѣба и сѣна за 1912 годъ (за пудъ).

ГРЕЧИХИ.				ПРОСА.				ОВСА.				ГОРОХА.				СѢНА.			
Весною.	Лѣтомъ.	Осенью.	Къ декабрю.	Весною.	Лѣтомъ.	Осенью.	Къ декабрю.	Весною.	Лѣтомъ.	Осенью.	Къ декабрю.	Весною.	Лѣтомъ.	Осенью.	Къ декабрю.	Весною.	Лѣтомъ.	Осенью.	Къ декабрю.
Р. К.	Р. К.	Р. К.	Р. К.	Р. К.	Р. К.	Р. К.	Р. К.	Р. К.	Р. К.	Р. К.	Р. К.	Р. К.	Р. К.	Р. К.	Р. К.	Р. К.	Р. К.	Р. К.	Р. К.
— —	— —	— —	— —	— 85	— 70	— 67	— 67	1 10	1 10	— 80	— 85	1 55	1 40	1 40	1 50	— 30	— 15	— 20	— 20
— —	— —	— —	— —	1 —	1 20	1 00	1 00	1 —	1 10	1 10	1 20	— —	— —	— —	— —	— 45	— 25	— 15	— 12
— —	— —	— —	— —	— 80	— 65	— 64	— 61	1 17	1 0	— 82	— 83	— —	— —	— —	— —	— 42	— 18	— 17	— 15
— —	— —	— —	— —	— —	— —	— —	— —	1 25	— —	1 —	1 15	— —	— —	— —	— —	— 35	— 17	— 15	— 16
— —	— —	— —	— —	— 92	— 90	— 80	— 72	1 12	1 10	— 99	1 06	— —	— —	— —	— —	— 35	— 17	— 17	— 25
2 50	2 50	2 50	2 75	1 20	— 90	— 85	1 20	1 35	1 20	1 20	1 50	1 8	1 80	1 0	2 40	— 65	— 55	— 35	— 40
— —	— —	— —	— —	1 20	— 80	— 85	1 20	1 35	1 10	1 20	1 50	— —	— —	— —	— —	— 65	— 55	— 35	— 40
— —	— —	— —	— —	— 97	— 78	— 78	— 84	1 21	1 11	1 —	1 13	— —	— —	— —	— —	— 47	— 23	— 23	— 25

нормальное питаніе и правильное воспитаніе молодняка; затѣмъ, въ достиженіи намѣченной цѣли служатъ—подборъ типичныхъ мѣстной породы производителей и выбраковка изъ хозяйствъ плохихъ животныхъ.

Параллельно этой мѣрѣ должна быть примѣняема искусственная зоотехническая помощь—метазія разныхъ видовъ домашнихъ животныхъ съ соотвѣтствующими породами, обладающими устойчивою передачею потомству своихъ качествъ, какими, какъ доказано наукой и опытомъ, являются породы чистокровныя.

Для мѣстнаго крупнаго рогатаго скота такою породою можетъ служить калмыцкій скотъ, кака мясной, такъ и рабочій; для лошадей—туркменская, хивинская породы. Для улучшенія породы мелкаго рогатаго скота,—овецъ курдючныхъ, необходимъ подборъ мѣстныхъ производителей изъ этой же породы; выдѣлаются своимъ ростомъ и большимъ убойнымъ вѣсомъ овцы перовскія (Перовскаго уѣзда Сыръ- арьинской области). Курдючная овца самая подходящая и едва-ли какою другою породою возможно замѣнить ее для киргизъ въ смыслѣ продуктивности ея по удовлетворенію ихъ нуждъ.

Въ будущемъ, съ устройствомъ холодильниковъ, для перевозки продуктовъ убоя мѣстная курдючная овца, какъ мясная и дающая сало въ большомъ количествѣ, займетъ видное мѣсто по экспорту.

Необходимо предпринять пробу развитія каракулеваго овцеводства, разведеніе какового практикуется съ успѣхомъ въ теченіи нѣсколькихъ послѣднихъ лѣтъ Сельско-хозяйственной фермой при городѣ Уральскѣ.

Затѣмъ среди рускаго населенія области разводится жирнохвостая или широкохвостая овца, также волошская.

Что касается тонкорунаго овцеводства-мериносовъ, то таковое въ области широкаго распростаненія не приметъ, такъ какъ овцы этой породы нѣжны, требуютъ особаго ухода и зимою теплаго содержанія, а также подвержены заболѣваніямъ.

Съ цѣлью проведенія въ жизнь указанныхъ двухъ методовъ для улучшенія мѣстной породы разнаго рода скота необходимо по отношенію крупнаго рогатаго скота устройство разсадника, случныхъ пунктовъ. Вопросъ этотъ уже на очереди и въ земскую смѣту текущаго трехлѣтія внесенъ кредить по 6.500 р. на каждый годъ для пріобрѣтенія калмыцкихъ производителей и организаціи разсадниковъ и случныхъ пунктовъ. При нихъ же можно организовать пункты и для овецъ мѣстной породы и каракулевыхъ.

Скотоводство въ войскѣ, вслѣдствіе обилія пастбищныхъ мѣстъ, также имѣетъ немаловажное промышленное значеніе для станицъ, лежащихъ по среднему и нижнему теченію рѣки Урала, а также и для, такъ называемой, внутренней линіи, т. е. станицъ: Чижинской, Сламихинской, Кармановской, Глиненской и Каменской.

Состояніе скотоводства въ Уральскомъ казачемъ войскѣ къ 1-му января 1913 года представлено въ слѣдующей таблицѣ:

	Лошадей.	Верблюдовъ	Рогатаго скота.		Овецъ и козъ.	Свиней,ословъ и муловъ.	Всѣхъ домаш. живот.
	Число.		Число.				
			Быковъ.	Коровъ.			
	Число.	Число.	Число.		Число.	Число.	Число.
Войск.	73499	31996	118162	127146	591678	1889	941370
			245308				
Иногор.	2853	3059	362	2938	2416	162	11830
			3310				
Всего	76352	35055	248618		594121	2051	956200

За отсутствіемъ въ г. Уральскѣ заводовъ для обработки продуктовъ скотоводства, послѣдніе, почти цѣликомъ вывозятся за предѣлы войска.

Среднія цѣны на скотъ и продукты скотоводства въ отчетномъ году по даннымъ ветеринарныхъ врачей были слѣдующія:

	За голову	
	р.	к.
Лошади	45	57
Крупный рогатый скотъ	26	25
Верблюды	70	30
Мелкій рогатый скотъ	5	97

		За штуку.	
		р.	к.
Кожи.	Крупн. рог. скота	4	72
	Конскія	4	62
	Верблюжьи	5	50
	Мелкаго скота	—	84

		За пудъ.	
Шерсть:	Овечья	6	42
	Верблюжья	9	12
Козій пухъ		21	05
Конскій волосъ		17	15

Коневодство въ киргизской степи культивируется, главнымъ образомъ, на счетъ мѣстныхъ породъ и также только въ себѣ.

Коневодство въ Уральскомъ казачьемъ войскѣ существуетъ также исключительно на началахъ частнаго предпріятія и со стороны войсковой администраціи никакимъ содѣйствіемъ не пользуется.

Что касается участія ветеринарнаго персонала области въ проведеніи въ жизнь основъ правильной зоотехніи, то признать его значительнымъ нельзя. Вслѣдствіе крайне незначительнаго количества ветеринарныхъ врачей, отвлеченія ихъ работой по борьбѣ съ заразными и другими болѣзнями животныхъ, необходимости наблюденія за передвиженіемъ скота и животныхъ продуктовъ по территоріи области, громадности участковъ и разбосанности населенныхъ пунктовъ, врачебный персоналъ лишенъ возможности принимать непосредственное участіе въ дѣлѣ улучшенія мѣстныхъ породъ домашнихъ животныхъ и вынужденъ въ этомъ важномъ дѣлѣ ограничиваться лишь одними совѣтами.

Рыболовство. Рыболовство до сихъ поръ является однимъ изъ видныхъ занятій войскового населенія: оно производится въ водахъ рѣки Урала, принадлежащаго войску на протяженіи 1,095 верстъ отъ устья, его притокахъ и части Каспійскаго моря, при чемъ существеннымъ подспорьемъ для этого промысла является близость мѣстной соли превосходнаго качества, огромные запасы которой представляетъ Индерское соляное озеро.

Въ отчетномъ году добыто и вывезено за предѣлы войска рыбы и рыбныхъ продуктовъ.

Виды рыбнаго товара:	Свѣжей.		Соленой.		Всего.	
	п.	ф.	п.	ф.	п.	ф.
Икры красной рыбы . .	—	—	2,567	16½	2,567	16½
„ черной . .	—	—	24,641	25	24,641	25
Балыка красной рыбы .	677	11	—	—	677	11
Рыбьяго клея	52	37¾	—	—	52	37¾
„ жира	100	30	—	—	100	30
Рыбы красной	75,721	36	28,329	36	104,051	32
„ черной	77,570	31	162,360	16	239,931	7
Бѣлорыбицы	5,613	15	3,635	3	9,248	18

Цѣнность всей вывезенной рыбы приблизительно около 2 мил. рублей.

Садоводство. Всего садовъ въ Области къ 1 января 1913 года было 743 съ площадью въ 1,249 дес. 1,306,5 кв. саж. хозяйственной мѣры.

Въ фруктовыхъ садахъ культивируется, главнымъ образомъ, сорта яблонь, изъ числа наиболѣе выносливыхъ къ невыгоднымъ климатическимъ условіямъ края. Изъ зимнихъ сортовъ: анисъ сѣрый и алый, главнымъ образомъ первый; далѣе идутъ антоновка, черное дерево. Послѣднее сильно страдаетъ отъ морозовъ. Изъ осеннихъ сортовъ: титовка, апортъ, скрутъ, полускрутъ, московскій анисъ. Изъ лѣтнихъ: скороспѣлка, грушевка, московская, долговѣтка и др.

Грушевыя деревья разводятся въ низкихъ сортахъ (дуля, бергамотъ) и гораздо меньше, благодаря поврежденіямъ отъ морозовъ. Тоже можно сказать про сливу и вишню.

Изъ ягодныхъ кустарниковъ культивируются: малина, смородина черная, красная и бѣлая, крыжовникъ и клубника.

Виноградъ подъ Уральскомъ разводится только любителями и можетъ зимовать, какъ и въ Гурьевѣ, только подъ покрышкой отъ морозовъ.

Что касается садовъ, отводимыхъ подъ разведеніе чернолѣсья, то здѣсь встрѣчаются древесныя и кустарныя породы, какъ то, верба, осокорь, бѣлый тополь, вязь и др. Въ фруктовыхъ садахъ встрѣчаются изъ декоративныхъ деревьевъ еще ясень американскій, благодаря своей выносливости получающій большое распространеніе, береза, разные тополя и сосны.

Огородничество. Огородничествомъ занимаются казаки только въ нѣкоторыхъ станицахъ, преимущественно вблизи г. Уральска; бахчи же имѣются почти повсемѣстно, даже въ тѣхъ станицахъ, гдѣ нѣтъ хлѣбопашества. Площадь огородовъ и бахчей на войсковой территоріи равна 7,475 каз. дес. У киргизъ огородовъ и бахчей почти нѣтъ у переселенцевъ огороды мало развиты; бахчей въ 1912 году было 2,384 каз. дес.

Промыслы: *Добываніе соли, камня.* Соляныя озера, расположенныя въ Гурьевскомъ и Темирскомъ уѣздахъ Уральской области и принадлежащія Горному Вѣдомству, не эксплоатировались и штата служащихъ по надзору за ними не содержалось.

На войсковой территоріи въ отчетному году, добычей соли было занято 162 человѣка. Средній заработокъ предпринимателя 200 рублей въ годъ. Вся соль шла на мѣстное потребленіе и на посолъ рыбныхъ продуктовъ.

Камня на войсковой территоріи отпущено: бѣлаго 174 куб. саж. за плату 522 руб., и безплатно отпущено 25 куб. саж.

Нефть. Въ Гурьевскомъ уѣздѣ, Уральской области, начатыя издавна развѣдки на нефть увѣнчались успѣхомъ и въ настоящее время можно считать нефтеносными площади въ волостяхъ: Бланской, Карабайлинской, Джарчиковской и Карачагировской. Всего въ концессіи, предоставленной Леманъ и К° и затѣмъ переданныхъ Уральскому Каспійскому нефтяному О-ву, въ волостяхъ: Бланской, Карабайлинской, Джарчиковской, Эмбенской, Акбасовской, Эмбо-Атравской, Карачагировской и Кермакасской сдѣлано заявокъ 12,670;

Кромѣ раіона предоставленнаго до 12 ноября 1912 г. въ исключительное развѣдываніе Леманъ и К° и послѣ этого срока объявленнаго завѣдомо нефтеноснымъ, подъ развѣдку нефти заявлены площади и въ другихъ волостяхъ Гурьевскаго уѣзда: Каратюбинской, Кызылкугинской, Гурьевской, Симбиртинской, Испульской, Акжаловской, Бистюбинской, а также въ волостяхъ Темирскаго уѣзда: Джиделе-Сагизской, Казбецкой, Калмакъ-Кыргинской, Уильской, Уймагутъ Джильтавской, Эмбо-Темирской, Эмбенской и въ Каракульской волости Лбищенскаго уѣзда; всего заявлено 9,720 площадей. Изъ этого количества заявленныхъ площадей внѣ раіона завѣдомо нефтеностнаго оплачено 2,788 площадей.

Развѣдка начата въ Бланской волости въ 14 пунктахъ урочища Досъ-Соръ, въ 5 пунктахъ урочища „Искене" и 2 пунктахъ въ Карабайлинской волости на урочищахъ „Макатъ"; заложено 22 буровыхъ скважины, глубиной 100—110 саженъ; діаметръ трубъ неизвѣстенъ. Въ семи заявочныхъ участкахъ выяснилось промышленное содержаніе нефти. Качество нефти хорошее.

Изъ заявленныхъ площадей подъ отводъ утверждено уже 20 отводовъ въ слѣдующихъ бывшихъ концессіонныхъ волостяхъ: Бланской, въ урочищѣ „Досъ-Соръ"—5, въ „Искене„—12; въ Карабайлинской, въ урочищѣ „Макатъ. Бальчикемъ"—1; въ Эмбо- Атравской, въ мѣстности „Каратонъ"—2.

Съ весны 1913 года предполагались работы по эксплоатаціи въ урочищахъ „Досъ-Соръ", „Макатъ" и „Каратонъ".

Добыто нефти при развѣдкахъ около полумилліона пудовъ и вывезено на Баинскіе заводы для опредѣленія промышленнаго ея значенія 100,000 п.

Вывозъ нефти предполагается направлять въ Волжскій бассейнъ чрезъ г. Астрахань.

Вывозъ производится наливными судами и направляется моремъ до Астрахани.

Для храненія нефти имѣются на „Досъ-Сорѣ" три земляныхъ амбара, емкостью 800,000 пуд.: на уч. № 9—два, емкостью 450,000 п., и въ 350,000 п. на уч № 11: 4 желѣз. резервуара:—два, емкостью по 200,000 пуд. и два по 100,000 пуд.; на Искене—два желез. резервуара, емкостью по 50,000 пуд. и на Ракушѣ—два жел. резервуара по 100,000 пуд.

Внѣ указаннаго раіона поиски нефти производились и на войсковой территоріи. На послѣдней въ предѣлахъ станицъ Гурьевской, Сарайчиковской, Кулагинской, Яманхалинской, Чижинской, Сламихинской, Глиненской, Мергеневской. До 1 января 1912 г. сдѣлано 447 заявокъ, а до 1 января 1913 г.—2128 заявокъ; всего 2575 заявокъ. За дозволительныя свидѣтельства на развѣдки нефти выручено: до 1 января 1912 г. 28500 руб., а до 1 января 1913 г.—141743 руб 50 коп., всего 170243 руб. 50 коп. Буровыя работы производятся пока только въ раіонѣ Сарайчиковской станицы, въ урочищѣ „Кулпутасъ".

Извозъ. Въ настоящее время извозъ, какъ промыселъ, у казаковъ значительно палъ, благодаря сильной конкурренціи со стороны крестьянъ сосѣднихъ губерній, вынужденныхъ искать себѣ работу на сторонѣ. Главными предметами вывоза являются мѣстные произведенія въ сыромъ необработанномъ видѣ, какъ-то: шкура, шерсть, сало, хлѣбъ въ зернѣ, солодковскій корень и рыба; предметами ввоза служатъ разные мануфактурные, колоніальные, бакалейные, желѣзные, щепные и др. товары, идущіе изъ приволжскихъ городовъ.

Занято извозомъ на войсковой территоріи семей: казаковъ 2630, иногородныхъ 212 и киргизъ 2275. Плата съ пуда колеблется въ зависимости отъ разстояній: для грузовъ внутри области въ ближнюю дорогу 5—19 коп.; въ дальнюю дорогу какъ Гурьевъ, Уильская и Калмыковская ярмарки, отъ 20 коп. до 1 р. 6 к. съ пуда. Низшія цѣны обыкновенно даются обратнымъ грузчикамъ. Переселенцевъ занято извозомъ 157 человѣкъ съ заработкомъ около 60 руб. въ годъ на каждую семью.

На войсковой территоріи, кромѣ городовъ, занято ремеслами, попутно съ земледѣліемъ: древообрабатывающими 88 казаковъ, 37 иногородныхъ; гончарными и каменными 21 казакъ, 1 иногородній; кожевеннымъ 1 иногородній; сапожнымъ 9 казаковъ, 38 иногородныхъ; кузнечно-слесарнымъ 12 казаковъ, 32 иногородныхъ; портняжнымъ 1 казакъ, 12 иногородныхъ; шерстобитнымъ 6 иногородныхъ.

Занято исключительно ремеслами: древообрабатывающими 12 казаковъ, 267 иногородныхъ; гончарнымъ, обжигомъ извести, кирпичнымъ и каменнымъ 139 иногородныхъ; кожевеннымъ 2 иногородца; шерстобитнымъ 10 иногородныхъ; сапожнымъ 225 иногородныхъ; портняжнымъ 50 иногородныхъ.

Всего занято ремеслами 151 казакъ, 1096 иногородныхъ.

Заработокъ колеблется 40—1000 рублей въ годъ.

Въ киргизской степи занято попутно съ земледѣліемъ ремеслами: а) переселенцевъ: 913 человѣкъ (218 портныхъ, 181 плотникъ, 160 кузнеч.-слес., 157

сапожниковъ, 52 столяра, 35 колесниковъ, 27 печниковъ, 23 чулочницы, 20 вышивальщицы, 16 ткачей, 7 шорниковъ, 5 бондарей, 15 корзинщиковъ, 3 кровельщика, 4 вязальщика, мастеровъ по металлу и валенокатовъ), въ томъ числѣ состояло лицъ женскаго пола 170 человѣкъ; в) лицъ не причисленныхъ на участкахъ занимающихся ремеслами попутно съ земледѣліемъ: 29 человѣкъ (9 вязальщицъ, 7 портныхъ, 6 кузнецовъ, 3 сапожника, 2 плотника, 1 бондарь и 1 шорникъ) изъ этого числа 12 женщинъ; с) киргизъ: 1182 человѣка (935 сапожниковъ, 112 кузнецовъ, 64 плотника, 30 столяровъ, 24 портныхъ, 1 стекольщикъ).

Добыча солодковаго корня. Добычей солодкового корня занято было въ отчетномъ году 1683 семьи. Всѣ эти семьи войскового сословія изъ второго и третьяго отдѣловъ. Добыто всего 17516 пудовъ.

Лѣсоводство. Площадь лѣса на Уральской войсковой территоріи составляетъ 58,885 дес. 1.200 кв. саж.

Промышленность фабричная и заводская. Фабрикъ въ Уральской области нѣтъ, на заводахъ же и мельницахъ разнаго рода, въ кузницахъ, и друг. сумма всего рабочаго производства въ 1912 г. выразилась 5794532 руб. при 1660 рабочихъ.

Торговля. Общій оборотъ торговыхъ предпріятій въ области достигалъ на войск. территоріи около 8 милліоновъ рублей, у Киргизъ—555700 рублей.

Предметы торговли на ярмаркахъ и базарахъ и обороты торговли распредѣлялись слѣдующимъ образомъ: (См. табл. на стр. 145).

Мелкій кредитъ. За отчетный годъ: на войсковой территоріи было 9 кредитныхъ и 27 ссудо-сберегательныхъ товариществъ. Число членовъ въ первыхъ было 3816, во вторыхъ 7927 человѣкъ. Сумма кредита первыхъ 403240 руб., вторыхъ 892493 руб.

Народное здравіе и общественное призрѣніе. Сельскій врачебный персоналъ въ 1912 г. состоялъ по гражданскому вѣдомству: Областной врачебный инспекторъ 1; Уральскій городовой врачъ 1; сельскихъ врачей 9; сельскихъ врачей, завѣдывающихъ земскими больницами 2; Врачъ 22 уч. Ряз.-Уральск. ж. д. 1; Вольно-практикующихъ врачей: мужчинъ 4; женщинъ 3, всего 7; 13 врачей имѣли мѣсто жительства въ г. Уральскѣ. Ст. Джамбейта. Уральскаго уѣзда 1; Въ г. Темирѣ. Темирскаго уѣзда 2; Въ г. Гурьевѣ. Гурьевскаго уѣзда 2; Въ пос. Жилая Коса. Гурьевскаго уѣзда 1; Въ пос. Чилинскій базаръ. Уральскаго уѣзда 1; Въ г. Лбищенскѣ, Лбищенскаго уѣзда 1; въ пос. Уилѣ. Темирскаго уѣзда 1;

Переселенческій персоналъ. Врачей мужчинъ 2; врачей женщинъ 2; фельдшеровъ 11; фельдшерицъ-акушерокъ 4;

Лечебныя заведенія. Уральская земская больница на 30 кроватей; Джамбейтинская земская больница на 25 кроватей; при Уральской тюрьмѣ на 10 кров.; въ г. Гурьевѣ. на 8 кров.; въ пос. Жилая Коса на 10 кров.; въ пос. Уилѣ на 8 кров. Плотовинскій пріемный покой на 2 кров.; въ Кызылъ-Кугинскомъ базарѣ на 3 кров.; въ г. Лбищенскѣ на 3 кров.; въ Чилинскомъ базарѣ на 3 кров.; въ г. Темирѣ на 5 кров.: при Уральскомъ духовномъ училищѣ на 4 кров.; О-ва Ряз.-Уральск. ж. д. на 2 кров.; Родительный пріютъ имени И. А. Севрюгина на на 6 кров.; Покровская перес. больница на 12 кров.; Ново-Алексѣевская больница на 6 кров.; Джурунская больница на 6 кров.; Александровская больница на 6 кров.; Благовѣщенскій фельдшерскій пунктъ на 2 кров.

Аптеки. Въ 1912 году имѣлось 11. Нормальныхъ 4 въ Уральскѣ и 1 въ Гурьевѣ. Сельскія: въ г. Лбищенскѣ 1, Илекѣ 1, ст. Каменской 1, ст. Калмыковской 1, ст. Джамбейтѣ 1 и въ г. Темирѣ 1.

Рѣка Курейка (притокъ р. Енисея) у пороговъ.
(Изъ коллекціи фот. П. Е. Островскихъ).

Тонкорунныя овцы имѣнія Т-ва Алексѣева (Минус. уѣзда).
Съ фот. С. В. Востротина.

Вѣдомость торговыхъ оборотовъ на ярмаркахъ и базарахъ въ Уральской области за 1912 годъ.

Названіе мѣстности.	Продано на суммы: на ярмаркахъ: Скота, его продуктовъ, шерсти, пуха и пр.	Хлѣба разнаго рода.	Товаровъ.	Издѣлій.	Лѣса.	Всего.	на базарахъ: Скота, его продуктовъ, шерсти, пуха и пр.	Хлѣба разнаго рода.	Товаровъ.	Издѣлій.	Лѣса.	Рыбы и ея продуктовъ.	Всего.
Войсковая территорія:													
Казаками	432244	4750	200	—	—	437194	311508	349400	49420	550	4870	10500	726248
Иногородними	1071181	81250	360470	7100	3000	1523001	133944	144580	246100	12500	24820	400	562344
Итого . . .	1503425	86000	360670	7100	3000	1960195	445452	493980	295520	13050	29690	10900	1288592
Киргизская степь:													
Кромѣ Темира и Уила . . .	346500	2000	170000	500	—	519000	29167	39390	109440	15	2600	—	180612
Киргизами	—	—	—	—	—	—	224815	112440	341300	—	2600	—	681185
Уилъ: весенняя	1147507	61000	244550	350	5900	1462307	—	—	—	—	—	—	—
Уилъ: осенняя	1272443	40000	510700	3000	7200	1833343	—	—	—	—	—	—	—
Темиръ: весенняя	480800	14300	279140	1050	5890	781190	—	—	—	—	—	—	—
Темиръ: осенняя	193015	14600	168930	1700	4800	383045	—	—	—	—	—	—	—
Итого . . .	3440265	134900	1373320	6600	23790	4978875	254012	151830	450740	15	5200	—	861797
Всего въ области . . .	4943690	220900	1733990	13700	26790	6939070	699464	645810	746260	13065	34890	10900	2150389

По Уральскому казачьему войску. Для подачи медицинской помощи войсковому населенію въ отчетномъ году состояло: 1) 11 врачей (1 на 14,434

«Сиб. Ежег.».

душъ обоего пола и 5642,2 кв. верстъ пространства); изъ нихъ 1) войсковой врачъ несетъ административныя обязанности, 4 въ больницахъ и 6 въ отдѣлахъ; 25 фельдшеровъ, изъ нихъ 17 въ лечебныхъ заведеніяхъ и 43 въ станицахъ (въ 1-мъ отдѣлѣ 22, во 2-мъ отдѣлѣ 14, и въ 3-мъ отдѣлѣ 6) и 3) четыре повивальныя бабокъ (въ 1-мъ отдѣлѣ 1, во 2-мъ 2 и въ 3-мъ 1).

Въ 1912 году въ войскѣ функціонировали: Уральская войсковая больница на 100 (среднее дневное число больныхъ было 93,44), Гурьевская войсковая больница на 25 кроватей (среднее дневное число больныхъ было 9,7), Илекскій пріемный покой на 5 мѣстъ (среднее дневное число больныхъ было 4,4) Лбищенскій пріемный покой на 5 мѣстъ (среднее дневное число больныхъ было 1,51). Калмыковскій пріемный покой на 5 мѣстъ (среднее дневное число больныхъ было 1,05) и 34 станичныхъ аптечки. Кромѣ того, войско располагало 8 мѣстами для психически больныхъ въ Казанскомъ окружномъ домѣ для умалишенныхъ. Медицинскій персоналъ состоялъ изъ 11 врачей, 1 провизора, 1 фельдшерицы-акушерки, 3-хъ акушерокъ, 1 сестры милосердія и 59 фельдшеровъ.

Женскій медицинскій персоналъ размѣщенъ такъ, что въ каждомъ изъ пяти лечебныхъ заведеній находилось по одному лицу (въ Уральской войсковой больницѣ сестра милосердія, въ Гурьевской—фельдшерица-акушерка и при каждомъ пріемномъ покоѣ акушерка).

По гражданскому вѣдомству. **Ветеринарные врачи.** Къ 1 января 1913 года состояло ветеринарныхъ врачей въ области: Уральскій Областной ветеринарныхъ инспекторъ, онъ же завѣдующій центральной бактеріологической лабораторіей, 8 пунктовыхъ въ казачьихъ предѣлахъ, 9 степныхъ пунктовыхъ и 1 уѣздныхъ.

Въ концѣ 1896 года на земскія средства открыта въ г. Уральскѣ центральная бактеріологическая лабораторія, а также четыре степныя отдѣленія ея: 1) въ г Темирѣ, Темирскаго уѣзда; 2) въ пос. Уильскомъ, Темирскаго уѣзда; 3) при Джамбейтинскомъ базарѣ, Уральскаго уѣзда, и 4) въ г. Гурьевѣ, Гурьевскаго уѣзда.

Ветеринарно-санитарный надзоръ на бойняхъ. На существующихъ скотобойняхъ въ казачьихъ предѣлахъ въ отчетномъ году убито 68,249 гол. скота, въ томъ числѣ: 23,941 гол. крупн. рог. скота, 43,835 овецъ и козъ, 27 лошадей, 13 верблюдовъ и 423 свиньи.

На скотобойняхъ въ киргизской степи въ отчетномъ году убито 36,761 гол. скота, въ томъ числѣ: 2,174 круп. рог. рог. скота, 33,857 овецъ и козъ, 555 лошадей и 175 верблюдовъ.

Всего на скотобойняхъ въ области убито 105,010 г. скота, въ томъ числѣ: 26,125 крупн. рог. скота, 77,691 овецъ и козъ, 582 лошади, 188 верблюдовъ и 582 свиньи.

Ветеринарно-санитарный надзоръ на базарахъ и ярмаркахъ. На базарахъ и ярмаркахъ, открытыхъ для торговли скотомъ и животными продуктами и находившихся подъ ветеринарно-санитарнымъ надзоромъ въ казачьихъ предѣлахъ, въ теченіе торговыхъ дней продано: 38,297 гол. крупн. рогатого скота на 1,605,464 р., 97,751 овца на 729,656 р., 1,253 козы на 5087 р. 25 к., 6,086 лошадей на 296,411 руб., 1,676 верблюдовъ на 136,093 руб., а всего 145,063 гол. скота на 2,772,711 р. 25 к., и въ киргизской степи въ теченіе 821 торговыхъ дней 21,588 крупнаго рогатаго скота на 846,010 р., 192,832 овцы на 1,256,700 руб., 3,832 козы на 14,217 руб., 12,994 лошади на 611,020 р., 7,618 верблюдовъ на 495,939 руб., а всего 238,864 головы на 3,224,911 р., всего же въ области 383,927 головъ на сумму 5,997,627 р. и животныхъ продуктовъ: 1) въ казачьихъ предѣлахъ: а) кожъ. крупн. рог. ско-

тт 36,511 шт. на 168.604 р. 20 к., овечьихъ 209,377 шт. 180,037 р. 75 к.; козьихъ 71,423 шт. на 85,923 руб. 15 к., конскихъ 16.405 шт. на 69,513 р. 45 к., верблюжьихъ 431 шт. на 2,809 р. и суликовыхъ шкурокъ 25,000 шт. на 500 р.; б) шерсти: овечьей 4,849 пуд. на 27,372 р. 80 к., верблюжьей 1,891 пудъ на 18,919 р. 80 к., кр. рог. ск. 43 пуда на 43 р., конскаго волоса 413 пуд. на 11021 р., кошемъ 40 арш. на 32 р., костей 2,373 пуда на 310 р. 13 к., овечьихъ обрѣзковъ 501 пудъ на 501 руб. и 165 пудовъ кишекъ на 1,678 р.; 2 къ киргизской степи: а) кожъ: крупнаго рогатого скота 111,539 шт. на 325,383 р. 50 к., овечьихъ 519,356 шт. на 401,765 р. 90 к., козьихъ 160,667 шт. на 188,817 р. 20 к., конскихъ 39,061 шт. на 161,791 руб. и верблюжьихъ 18,422 шт. на 93,081 р. 20 к.; б) шерсти овечьей 174,925 пуд. на 618,274 р., верблюжьей 96,217 пуд. на 593,384 р. 28 к., козьяго пуха 933 пуда на 25,306 р.; конскаго волоса 1,970 пуд. на 20,464 р., кошемъ 13,881 арш. на 15.336 р., кишекъ 11,894 пуда на 10,230 р. и костей 4,645 пуд. на 442 р. 21 к. Цѣны (среднія) на скотъ стояли слѣдующія: крупн. рог. скотъ: быки—48 р. 98 к., коровы—32 р. 90 к., до 2-хъ лѣтъ—20 р. 56 к., выростки—14 р. 62 к., опойки—9 р. 75 к.; лошади выѣздныя—64 р. 10к., рабочія—41 р. 13 к., до 2-хъ лѣтъ—30 р. 10 к., овцы: взрослыя—7 р. 80 к., до 2-хъ лѣтъ—5 р. 71 к.; козы—взрослыя—5 р. 84 к.; до 2-хъ лѣтъ—4 р. 52 к.; верблюды: одногорбые—77 р. 78 к., двугорбыя—62 р. 29 к.

Ветеринарно-санитарный надзоръ за промышленнымъ, чумацкимъ и переселенческимъ скотомъ. Въ отчетномъ году ветеринарными врачами осмотрѣно промышленнаго скота: 1) въ казачьихъ предѣлахъ 8,080 лошадей, 85,522 головы крупнаго рогатаго скота, 407 телятъ, 3,401 верблюдъ, 260,554 овцы, 334 козы и 991 свинья, а всего 359,289 головъ и 2) въ киргизской степи: 11,182 лошади, 21.687 крупн. рог. скота, 5815 верблюдовъ, 20 телятъ, 250,967 овецъ и 2,427 козъ, а всего 892.118 головъ. Всего въ области осмотрѣно ветеринарными врачами промышленнаго скота 1,251,417 головъ. Изъ числа осмотрѣнныхъ: пригнано изъ-за предѣловъ области 57,121 голова въ томъ числѣ: 3.969 лошадей, 2,129 крупн. рог. скота, 780 верблюдовъ, 50,085 овецъ, 120 козъ и 38 свиней, а отправлено за предѣлы области 383,864 гол. скота, въ томъ числѣ: 14,717 лошадей, 42,631 крупнаго рогатаго скота, 5 телятъ, 6,328 верблюдовъ, 319,066 овецъ, 1,040 козъ и 77 свиней.

Чумацкаго скота осмотрѣно 1,415 лошадей, 1,511 верблюдовъ, 997 быковъ, при 3,097 обозахъ и переселенческаго: 3,303 лошади, 789 верблюдовъ, 2,222 гол. крупн. рог. скота и 72 овцы въ 709 партіяхъ.

Ветеринарно-санитарный надзоръ за привозимыми животными продуктами. Въ отчетномъ году ветеринарными врачами осмотрѣно животныхъ продуктовъ: 1) въ казачьихъ предѣлахъ: а) кожъ: крупн. рог. скота 123,136 шт., овечьихъ 365,600 шт., козьихъ 105,606 шт., конскихъ 32.656 шт., верблюжьихъ 10,919 шт.; суликовыхъ шкурокъ 25,000 шт.; б) шерсти: овечьей 17,834 п., верблюжьей 4,319 п., кр., рог. ск. 43 п., козьяго пуха 17 п., конскаго волоса 986 п., в) мяса крупн. рог. скота 227.050 п., телятъ 415 п., овечьяго и козьяго 53,311 п., свиного 2,876 п., конскаго 193 п., верблюжьяго 89 п., овечьихъ обрѣзковъ 609 п., солонины 46,983 п.; г) сала 36, 450 п.; д) кишекъ 6,952 п.; е) щетины 2 п.; ж) роговъ и копытъ 207 п. з) костей 42,084 п.; 2) въ киргизской степи: а) кожъ: крупн. рог. скота 76,895 шт., овечьихъ 537,728 шт., козьихъ 217,210 шт., конскихъ 42,916 шт. верблюжьихъ 19,818 шт., собачьихъ 334 и заячьихъ 1,900 шт.; б) шерсти овечьей 135,348 пуд., верблюжьей 95,581 пуд., козьяго пуха 956 п. и конскаго волоса 334 п. в) мяса: крупнаго рог. скота 7,667 п., овечьяго и козьяго 15.527 п., конскаго 90 п. солонины 8 п., г) сала 3,821 п.; д) кишекъ 15,843 п.; е) кошемъ 9,766 арш.; ж) костей 10,590 п.; и з) роговъ и копытъ 52 пуда.

Изъ числа осмотрѣнныхъ животныхъ продуктовъ привезено изъ-за предѣловъ области: а) кожъ: крупн. рог. скота 3,520 шт., овечьихъ 12,817 шт., козьихъ 9,276 шт., конскихъ 3,197 шт. и верблюжьихъ 1,174 шт.; б) кишекъ 730 п., в) шерсти: овечьей 2,759 п. и верблюжьей 3,437 п.; г) конскаго волоса 15 п.; д) козьяго пуха 1 п.; е) солонины 60 п.; ж) костей 4,863 п.; вывезено за предѣлы области: а) кожъ; крупн. рог. скота 124,891 шт., овечьихъ 527,115 шт., козьихъ 226,074 шт., конскихъ 19,378 шт., верблюжьихъ 23,143 шт., заячьихъ шкурокъ 1,900 шт., сусликовыхъ 25,000 шт.; б) шерсти: овечьей 124,007 п., верблюжьей 88,922 п., козьяго пуха 853 п., конскаго волоса 1,314 п., в) мяса крупн. рог. скота 92,419 п., овечьяго и козьяго 32,076 п., свиного 992 п., конскаго 4 п., салонины 17,932 п., овечьихъ обрѣзковъ 609 п.; г) сала 7,340 п.; д) кишекъ 19,135 п.; е) костей 44,823 пуд., роговъ и копытъ 259 п.; ж) кошемъ 5,880 арш. и щетины 2 пуда

Въ помощь ветеринарнымъ врачамъ по выполненію ветеринарно-санитарныхъ правилъ нанимались ветеринарные фельдшера и стражники.

Народное просвѣщеніе. Въ отчетномъ году всѣхъ учебныхъ заведеній (не считая частныхъ школъ, у такъ называемыхъ мастеровъ и мастерицъ) въ Уральской области было—386, въ которыхъ обучалось 14,153 мальчика, 6,469 дѣвочекъ, всего 20,622 учащихся обоего пола.

Въ общемъ числѣ учебныхъ заведеній области низшихъ учебныхъ заведеній: 133 войсковыхъ народныхъ школъ, 96 церковно-приходскихъ училищъ, 1 школа грамоты, 150 школъ Министерства Народнаго Просвѣщенія, духовное училище и одна низшая сельско-хозяйственная школа 1 разряда Вѣдомства Управленія Земледѣлія и Землеустройства; среднихъ учебныхъ заведеній:—реальное 7 классное училище, женская гимназія съ педагогическимъ курсомъ, мужская гимназія и женская прогимназія.

Изъ 133 войсковыхъ начальныхъ училищъ: 5 двухклассныхъ (3 мужскихъ, 1 женская и 1 смѣшанная) и 128 одноклассныхъ (4 мужскихъ, 4 женскихъ и 120 смѣшанныхъ).

Къ концу отчетнаго года состояло 6,983: 5,027 мальчиковъ (4,572 войскового и 455 иногороднаго сословія) и 1,956 дѣвочекъ (1,735 войскового и 221 иногороднаго сословія).

Число Церковно-приходскихъ школъ въ отчетномъ году было 96. Библіотеки имѣлись въ 30 училищахъ, при 34 училищахъ имѣлись предметы для нагляднаго обученія. Учащихся было 5,477: 2,998 мальчиковъ (706 войскового и 2,292 иногородн.) и 2,479 дѣвочекъ (1,043 войскового и 1,436 иногородн.).

Школъ грамоты 1 (въ поселкѣ Вознесенск. Темир. уѣзда). Учащихъ было 2 муж. иногородн. Учащихся 14: 10 мальчиковъ и 4 дѣв., (дѣтей иногородн.).

Министерскія школы. Изъ 150 школъ, подлежащихъ вѣдомству Министерства Народнаго Просвѣщенія: 2 городскихъ четырехклассныхъ училища, 1 русско-киргизская школа ремесленныхъ учениковъ въ г. Уральскѣ и начальное при ней училище, педагогическіе курсы въ г. Илекѣ, двухклассныхъ 4: 1 въ Гурьевѣ, 2 въ Илекѣ, 1 въ Темирѣ; одноклассныхъ училищъ 28: 19 въ Уральскѣ, 5 въ Илекѣ, 1 въ Гурьевѣ, 1 въ Лбищенскѣ и 2 въ Темирѣ и 12 двухклассныхъ и 92 одноклассныхъ училищъ въ уѣздахъ, воскресныхъ школъ 2, русскихъ классовъ при татарскихъ медресе 7.

Всего учащихся было: 5,305 м. и 1,425 ж.

Изъ 150 училищъ служили для образовательныхъ нуждъ населенія киргизской степи 101 учебное заведеніе (13 двухклассныхъ, 87 одноклассныхъ) и 1—русскіе классы при татарскомъ медрессе.

Число учащихся было всего 4,379 человѣкъ, въ томъ числѣ: 3,688 м. и

691 д. По сословіямъ учащіеся распредѣлялись: дѣтей поч. гр. 1 м., 1 д., чиновниковъ 3 м. и 1 д., духовенства 2 м. и 3 д., мѣщанъ 48 м. и 28 д., казаковъ 28 м. и 8 д., крестьянъ 828 м. и 570 д., киргизъ 2,765 м. и 79 д., татаръ 13 м.

Изложенное выше показываетъ, что:

1) На 1000 кв. верстъ киргизской территоріи Уральской области приходится 1,1 русско-киргизскихъ училищъ (или: одно русско-киргизское училище приходится на пространствѣ 3259,9 кв. верстъ).

2) На 1000 человѣкъ киргизскаго населенія приходится 0,18 русско-киргизскихъ училищъ (или: одно русско-киргизское училище приходится на 6,971 человѣка).

3) На 1000 человѣкъ киргизскаго населенія обучается въ русско- киргизскихъ училищахъ 10,5.

4) На 1000 учащихся мальчиковъ-киргизъ приходится 265 дѣвочекъ-киргизокъ, обучающихся въ русско-киргизскихъ училищахъ.

Семипалатинская область.

Пространство. Семипалатинская область, расположенная между 54° 10' и 43° 20' сѣверной широты и 41° 15' и 56° 26' восточной (отъ Пулкова) долготы, входитъ въ составъ Степного Генералъ-Губернаторства и граничитъ на сѣверѣ и сѣверо-востокѣ съ Томской губерніей, на западѣ съ Акмолинской областью, на югѣ съ Сыръ-Дарьинской и Семирѣченской областями и на востокѣ съ китайскими владѣніями. Занимаемая ею площадь равна 442,245.2 кв. вер.; она распредѣляется, въ пяти уѣздахъ ее составляющихъ, въ слѣдующемъ отношеніи: изъ 100 частей всего пространства области—на Каркаралинскій уѣздъ приходится 41,25 всей площади (182,430,6 квадрати. вер.), на Павлодарскій—23,5 (103,788,2 кв. вер.), Семипалатинскій—11,6 (64,786,9 кв. вер.), Зайсанскій—11,25 (49,751.8 кв. вер.) и Устькаменогорскій—9,4 (41,487,7 кв. вер.).

Устройство поверхности. Рельефъ поверхности въ большей части имѣетъ характеръ степной и только мѣстами горный. Въ южной части области, въ границахъ горъ, — съ одной стороны Алтая и Колбинскихъ и съ другой — горъ Тарбагатайскихъ, лежитъ Призайсанская степь. Къ сѣверу отъ Колбинскихъ горъ, горъ Чингизъ-Тау и отроговъ ихъ, по обѣимъ сторонамъ р. Иртыша, простирается обширная При-иртышская степь; къ югу отъ Чингизъ-Тау постепенно спускается къ сѣвернымъ берегамъ оз. Балхаша степь При-балхашская. Совершенно иной характеръ носитъ область въ юго-восточной части,—въ предѣлахъ Устькаменогорскаго и Зайсанскаго уѣздовъ. Если выше разсмотрѣнную часть области съ полнымъ основаніемъ можно назвать степной, то эта часть вполнѣ заслуживаетъ названія горной мѣстности, а въ особенности юго-восточный уголъ ея, который заполненъ высокими горами. Отъ верховья Бухтармы, съ востока на западъ, тянется хребетъ Большой Алтай, образующій ъ сѣверу отъ оз. Марка-куль горный узелъ Конкай-Башъ. Отъ этого узла къ З. Ю. З. до рѣки Иртыша проходитъ Нарымскій хребетъ, а къ Ю. Ю. З. до сѣвер. береговъ оз. Зайсана, хребетъ Курчумскій. Большой Алтай достигаетъ въ высшихъ точкахъ 11,000 фут. высоты; хребты Нарымскій и Курчумскій не превышаетъ 9,000 фут.; ихъ склоны при вершинахъ покрыты альпійской растительностью и представляютъ превосходныя пастбища. На границѣ съ Китаемъ и Семирѣчен-

ской областью, къ югу отъ хребта Сауръ *), протягивается въ предѣлахъ Семипалатинской области хребетъ Тарбагатайскій, служащій водораздѣломъ для рѣкъ системы Иртыша съ одной стороны и рѣкъ бассейновъ Сасыкъ-Алакуля и Балхаша съ другой. Наибольшая высота Тарбагатая — гора Тазъ-Тау (10.500 фут.), высота горныхъ проходовъ — отъ 5,500 фут. до 6,500 *). Растительность Тарбагатая состоитъ большей частью изъ альпійскихъ травъ, лѣса встрѣчаются лишь въ немногихъ долинахъ. Между Устькаменогорскомъ и рѣчкой Бухтармой, по лѣвую сторону р. Иртыша, начинается продолженіе Алтая, носящее названіе Колбинскихъ горъ. Послѣднія не превышаютъ 5—6 тыс. фут. и лишены альпійскихъ луговъ, въ южныхъ же предгоріяхъ покрыты лѣсомъ. Отъ Тарбагатая въ сѣв.-зап. направленіи простираются Чингизъ-Тау. Названіе это горы сохраняютъ до истоковъ р. Баканаса, отсюда на западъ, въ предѣлахъ Каркаралинскаго уѣзда, онѣ тянутся подъ названіемъ Кызылъ-Ташъ. Этотъ горный кряжъ, удаляясь отъ оз. Балхаша къ сѣверу, принимаетъ холмистый, а затѣмъ горный характеръ; близъ границы съ Акмолинской областью мѣстность настолько возвышена, что въ ней берутъ начало главнѣйшія рѣки сосѣдняго Акмолинскаго уѣзда: Сары-су, Нура, Ишимъ. Прилегающая къ Каркаралинскому уѣзду южная часть Павлодарскаго уѣзда также имѣетъ горный характеръ—Баянъ-Аульскія, Кызылтавскія, Кувскія и др. горы.

Почва. Почву Семипалатинской области можно раздѣлить на три главныхъ вида: черноземъ, такъ наз. каштановыя земли (сѣровато-каштановые суглинки съ большей или меньшей примѣсью перегноя) и безплодные суглинки (пустынно-степныя почвы). Въ Призайсанской степи, въ уѣздахъ Зайсанскомъ и Устькаменогорскомъ находятся самые лучшіе участки для земледѣлія. Въ Зайсанскомъ уѣздѣ — лессовая почва, а въ Устькаменогорскомъ черноземъ. Въ При-балхашской степи также встрѣчается лессъ, но сухость климата и отсутствіе проточныхъ водъ дѣлаютъ эту степь довольно безжизненной. При-иртышская степь, на ряду съ солонцами, имѣетъ значительныя пространства черноземной почвы.

Орошеніе. Рѣки, орошающія Семипалатинскую область, принадлежатъ къ системамъ р. Иртыша съ оз. Зайсаномъ и частью Балхаша.

Иртышъ протекаетъ въ предѣлахъ области, начиная отъ озера Зайсана, на протяженіи 1,150 вер. Выше Зайсана онъ носитъ названіе Чернаго Иртыша.

На всемъ своемъ протяженіи Иртышъ вполнѣ судоходенъ. Остальныя рѣки всѣ незначительны и въ предѣлахъ области не судоходны.

Такимъ образомъ, за исключеніемъ предгорій въ Устькаменогорскомъ и Зайсанскомъ уѣздахъ, Семипалатинская область орошена проточными водами очень слабо. Наоборотъ, стоячихъ водъ въ видѣ прѣсныхъ, соленыхъ и горько-соленыхъ озеръ въ области много, въ особенности въ Павлодарскомъ уѣздѣ. Прѣсныя озера небольшія, но глубокія, особенно въ Каркаралинскихъ горахъ, и всѣ богаты рыбой. Наибольшей величиной изъ озеръ въ области отличаются три: Зайсанъ, Марка-куль и Балхашъ.

Озеро Зайсанъ имѣетъ въ длину до 100 вер. въ ширину до 30, глубина озера отъ 2 до 6 арш., за исключеніемъ идущей отъ устьевъ Чернаго Иртыша

*) Хребетъ Сауръ одной половиной лежитъ въ предѣлахъ Китая, другой—въ Зайсанскомъ уѣздѣ. Главная его вершина Мусъ-Тау (1 .360 фут.)

**) Хабаръ-Ассуйскій перевалъ въ средней части Тарбагатая, Баргасугайскій—въ восточной. Для Семипалатинской области эти перевалы издавна имѣютъ большое значеніе въ торговлѣ съ Китаемъ черезъ Чугучакъ.

до истока рѣки изъ озера неширокой борозды, глубиной до 15 арш. Вода совершенно прѣсная.

Озеро Марка-куль находится среди восточныхъ вѣтвей Курчумскихъ горъ. Длина этого озера около 35 верстъ и ширина 15 вер.; глубина же изслѣдована не вездѣ; мѣстами она около 15 саженъ, а мѣстами, при измѣреніяхъ, лотъ не доставалъ до дна. Вода въ Марка-кулѣ прѣсная, совершенно прозрачная съ зеленоватымъ цвѣтомъ. По своему типу, озеро Марка-куль принадлежитъ къ альпійскимъ озерамъ.

Третье озеро — Балхашъ входитъ въ предѣлы Семипалатинской области только сѣверной частью. Длина его до 400 верстъ, наибольшая ширина (въ западной части) до 80 вер. и глубина около 50 аршинъ. Берега этого озера покрыты густыми камышами.

Климатъ. Климатъ Семипалатинской области, за исключеніемъ южной части ея, отличается рѣзко-континентальнымъ характеромъ: сухость воздуха, незначительность осадковъ, частыя и рѣзкія перемѣны температуры, краткость весны, знойное лѣто, часто суровыя зимы—таковы его особенности.

Минеральныя богатства. Изъ горныхъ породъ въ высокихъ хребтахъ области выдвинуты гранитъ, гнейсъ, діоритъ, сіенитъ, порфиръ, діабазъ; въ менѣе высокихъ преобладаютъ глинистые и тальковые сланцы, известняки, кварциты и песчаники.

Семипалатинская область изобилуетъ полезными ископаемыми, но добыча ихъ развита крайне слабо.

Такъ, въ Павлодарскомъ, Каркаралинскомъ и Зайсанскомъ уѣздахъ имѣются обширныя залежи хорошаго качества каменнаго угля, а въ настоящее время таковыя обнаружены и въ Семипалатинскомъ уѣздѣ, причемъ качества угля настолько удовлетворительны, что имъ начали отапливаться заводы и мельницы г. Семипалатинска и часть пароходовъ, совершающихъ рейсы по р. Иртышу.

Мѣдными рудами особенно богаты Каркаралинскій и юго западная часть Павлодарскаго уѣзда.

Серебро встрѣчается, главнымъ образомъ, вмѣстѣ съ свинцомъ и золотомъ, вблизи мѣдныхъ мѣсторожденій.

Золото разсыпное и жильное, преимущественно, встрѣчается въ Устькаменогорскомъ и Зайсанскомъ уѣздахъ, хотя жильное золото обнаружено также въ Каркаралинскомъ и Павлодарскомъ уѣздахъ.

Во многихъ мѣстахъ области открыты залежи желѣзныхъ рудъ, марганца, графита, азбеста и аширита.

Цвѣтные камни (хрусталь, турмалинъ, яшмы, опалы и др.) находятся въ Каркаралинскомъ, Павлодарскомъ и Устькаменогорскомъ уѣздахъ.

Изъ другихъ полезныхъ ископаемыхъ можно упомянуть объ известнякахъ алебастрѣ, песчаникѣ, огнеупорной глинѣ и проч.

Болѣе всего богата область солью, которая находится во множествѣ озеръ, въ особенности въ Павлодарскомъ уѣздѣ.

Наконецъ, въ области есть очень много лѣчебныхъ минеральныхъ источниковъ и грязей, къ сожалѣнію, до сихъ поръ не только неустроенныхъ, но также неизученныхъ. Наибольшей извѣстностью пользуются — Калкаманское горько-соленое озеро въ Павлодарскомъ уѣздѣ (въ 33 в. отъ г. Павлодара, на

лѣвомъ берегу Иртыша) и Арасанскій (Кабинскій) теплый сѣрный источникъ, въ Устькаменогорскомъ уѣздѣ.

Флора. Растительный міръ Семипалатинской области находится въ тѣсной зависимости отъ указанныхъ выше различій въ формѣ поверхности и климатѣ отдѣльныхъ районовъ области.

Наибольшимъ богатствомъ отличается растительный міръ въ горныхъ мѣстностяхъ Устькаменогорскаго и Зайсанскаго уѣздовъ. Въ горныхъ районахъ находятся главные лѣса области, почти исключительно хвойные. Въ Алтаѣ такіе лѣса состоятъ изъ лиственницы, кедра, ели, пихты и сосны; въ Саурѣ и Тарбагатаѣ почти исключительно изъ лиственницы.

Значительная часть остальныхъ районовъ области имѣетъ характеръ болѣе или менѣе волнистой степи съ своеобразнымъ и болѣе бѣднымъ травянымъ покровомъ, чѣмъ выше описанныя горныя мѣстности.

Хвойныхъ лѣсовъ въ степныхъ частяхъ Семипалатинской области немного.

Нѣкоторое представленіе о количествѣ лѣсовъ въ Семипалатинской области могутъ дать слѣдующія данныя Омскаго Управленія Государственными Имуществами о площади, какую занимаютъ въ области казенныя лѣсныя дачи: въ Каркаралинскомъ уѣздѣ 88,883 дес. Устькаменогорскомъ 388,616,6 дес., Семипалатинскомъ 429,696,5 дес., Зайсанскомъ 215,020,58 дес., Павлодарскомъ 162,163,66 дес. Всего 1,314,380,34 дес.

Фауна. Что касается животнаго міра, то необходимо замѣтить, что въ зоологическомъ отношеніи Семипалатинская область изучена далеко не достаточно. Можемъ назвать слѣдующихъ представителей животнаго царства: тигръ (у Балхаша и Чу), барсъ (въ Алтаѣ и Саурѣ), рысь (тамъ-же и въ горахъ Каркаралинскаго уѣзда); часто попадаются: сѣрый волкъ (по киргизски—каскиръ) рѣже черный и красный или горный (въ Алтаѣ, Саурѣ и Тарбагатаѣ), обыкновенная лисица (отъ свѣтло-желтаго до черно-бураго цвѣта), караганка (у Балхаша), корсакъ, бурый медвѣдь, хорекъ, барсукъ, горностай, колонокъ, ласка, каменный хорекъ, росомаха, каменная куница, очень рѣдко соболь, землеройки, кроты (европейскій и алтайскій), ежи (европейскій и ушастый). Изъ рукокрылыхъ водятся: вечерицы, ночницы и ушанъ; затѣмъ водятся: заяцъ (обыкновенный повсюду, а въ Алтаѣ еще два вида горнаго зайца), суслякъ, тарбаганчикъ, плоскохвостъ, прыгунчикъ, песчанка и нѣсколько видовъ мыши, крысы (есть водяная), хомякъ и полевки, бѣлка, бурундукъ и почти вымершій уже бобръ; изрѣдка попадаются куланы въ южныхъ частяхъ Каркаралинскаго и Зайсанскаго уѣздовъ).

Въ южныхъ степяхъ, среди камышей, около рѣкъ и озеръ (у Балхаша, Зайсана, на Чу и др.), водится кабанъ; изрѣдка встрѣчается мускусная кабарга; въ южныхъ песчаныхъ степяхъ водятся два вида антилопы (джайранъ и сайгакъ), а въ горахъ Устькаменогорскаго уѣзда архаръ или горный баранъ и горный козелъ.

Изъ оленей въ Алтаѣ и Саурѣ сохранились *маралы* (по киргизски бугу), въ Алтаѣ изрѣдка ватрѣчаются лось или сохатый и сѣверный олень.

Фауна пернатыхъ въ Семипалатинской области богаче всего представлена хищными, а также голенастыми и плавающими; такъ, напр., водятся: нѣсколько видовъ орла, коршунъ, кобчики, кречеты, соколы, совы, луни, филины, много видовъ утки, гуси, лебеди, множество куликовъ, кроншнеповъ, бекасовъ, крохалей, курочекъ и т. п., журавли, выпь, чайки, гагары, пеликаны, бакланы и

крачки; изъ лѣсныхъ и степныхъ птицъ надо упомянуть о тетеревахъ, рябчикахъ, куропаткахъ, бульдрюкѣ, дрофѣ и фазанѣ (только на югѣ), улларѣ (въ Алтаѣ и Саурѣ) и др.; широко распространено также воробьиное семейство.

Изъ пресмыкающихся водятся: степная черепаха, маленькій степной удавъ, водяной ужъ и др.

Характерными рыбами горныхъ притоковъ Чернаго Иртыша и оз. Маркакуля являются: харіусъ, бычокъ или подкаменьщикъ, ускучъ или шиповка, таймень. Въ самомъ Черномъ Иртышѣ и оз. Зайсанѣ харіусъ попадается рѣдко, но таймень (до 2 п. вѣсомъ) очень часто. Въ томъ же Иртышѣ и Зайсанѣ много стерляди, нельмы, есть осетры и т. п.

Собственно въ Иртышѣ осетры изрѣдка попадаются до Усть-каменогорска, нельма хо я всюду, но рѣдко. Обычными рыбами рѣки являются: стерл дь, щука, язь, налимъ и др. обще-русскія формы. Тотъ же характеръ имѣетъ ихтіологическая фауна степныхъ озеръ и рѣчекъ, гдѣ совершенно нѣтъ только стерляди и нельмы.

Наконецъ, ихтіологическая фауна оз. Балхаша характеризуется рыбами, которыхъ совсѣмъ не встрѣчается въ другихъ районахъ области, таковы: маринка, османъ и балхашскій видъ окуня.

Изъ безпозвоночныхъ слѣдуетъ упомянуть о множествѣ двукрылыхъ (комары, мошки, овода, слѣпни, мухи—по сибирски „гнусъ"), о пчелахъ (главнымъ образомъ въ Алтаѣ) и разныхъ видахъ саранчи (по мѣстному „кобылка"). Юго-западный берегъ оз. Зайсана, покрытый непроходимыми камышами, считается разсадникомъ саранчи на всю Семипалатинскую область. Изъ ядовитыхъ науко-образныхъ въ области повсюду водится тарантулъ, а на югѣ, кромѣ того, скорпіоны и фаланги.

Населеніе. Земли, входящія въ настоящее время въ составъ Семипалатинской области, принадлежали въ началѣ XVIII столѣт. Джунгаріи. Первыя попытки со стороны Россіи завладѣть долиною Иртыша, выше р. Оми, были сдѣланы при Петрѣ Великомъ, который въ 1715 году послалъ бригадира Бухгольца построить по Иртышу рядъ крѣпостей, Основанная Бухгольцемъ Имышевская крѣпость была осаждена джунгарами и русскій отрядъ отступилъ къ устью р. Оми, гдѣ Бухгольцъ основалъ въ 1716 г. Омскую крѣпость. Несмотря на противодѣйствіе со стороны джунгаръ, мысль о завоеваніи долины Иртыша не была оставлена и въ слѣдующіе годы былъ основанъ на этой рѣкѣ, выше Оми, кромѣ возстановленной Имышевской крѣпости, рядъ новыхъ крѣпостей: Желѣзинская (въ 1717 г.), Семипалатная (въ 1718 г.) и Усть-каменогорская (въ 1720 г.). Съ этого времени джунгары не возобновляли попытокъ къ уничтоженію Иртышскихъ крѣпостей, и движеніе по всему Иртышу стало болѣе доступнымъ. Въ концѣ XVIII ст., значительная часть кочевниковъ киргизскаго края вообще признала русскую власть и кочевала въ русскихъ предѣлахъ. Съ начала XIX ст. правительство заботилось объ укрѣпленіи завоеваннаго края, для чего въ городахъ старалось образовать мѣстное осѣдлое населеніе. Съ этой же цѣлью въ 1808 г. было образовано линейное казачье войско, надѣленное землей, жалованіемъ и продовольствіемъ. Окончательное сформированіе Семипалатинской области, въ ея нынѣшнихъ предѣлахъ, послѣдовало въ 1868 году, причемъ въ составъ ея вошли 5 уѣздовъ: Семипалатинскій, Зайсанскій, Каркаралинскій, Павлодарскій и Усть-каменогорскій съ однимъ областн., 4 уѣзд. и 1 безуѣзд. городами.

Населеніе Семипалатинской области состоитъ изъ двухъ основныхъ группъ—*казаковъ и киргизъ.*

Въ настоящее время Сибирское казачье войско въ административномъ отношеніи дѣлится на 3 отдѣла, изъ которыхъ въ составъ 1-го и 2-го входятъ казачьи поселки, расположенные въ Акмолинской области, а 3-го—въ Семипалатинской и такъ наз. Бійская линія (въ Томской губерніи), съ управленіемъ отдѣла въ Устькаменогорскѣ. Всѣхъ казачьихъ поселковъ въ Семипалатинской области 61 и два хутора въ Зайсанскомъ уѣздѣ.

Во владѣніи войска, въ предѣлахъ Семипалатинской области, состоитъ 2,186,105 д. 1,636 с. земли.

Киргизы, на основаніи Высочайше утвержденнаго 25-го марта 1891 года положенія объ управленіи въ Степныхъ областяхъ, пользуются, въ извѣстныхъ рамкахъ, самоуправленіемъ. Громадное большинство киргизъ до настоящаго времени ведетъ кочевой образъ жизни, проводя осѣдло лишь нѣсколько зимнихъ мѣсяцевъ.

Къ киргизамъ, въ административномъ отношеніи, причислены такъ наз. чалаказаки („полукиргизы"), происшедшіе отъ смѣшенія, путемъ браковъ, татаръ и разныхъ выходцевъ изъ Туркестана съ киргизами.

Кромѣ казаковъ и киргизъ, въ составъ населенія входятъ крестьяне въ количествѣ 20 волостей и 51 отдѣльныхъ поселковъ съ самостоятельнымъ управленіемъ.

По административно-полицейскимъ даннымъ, населеніе Семипалатинской области на 1 Января 1913 г. равнялось 905,715 душ. об. пола, въ томъ числѣ мужского пола 491,841 душ. и женскаго 413,971 душ. По уѣздамъ, со включеніемъ городовъ, населеніе Семипалатинской области распредѣляется слѣдующимъ образомъ: въ Семипалатинскомъ уѣздѣ 211,576, Павлодарскомъ 242,468, Устькаменогорскомъ 151,917, Каркаралинскомъ 169,438, Зайсанскомъ 130,286, итого 905,715 д. об. п. въ Семипалатинскѣ 36,964, Павлодарѣ 10,933, Устькаменогорскѣ 17,576, Каркаралинскѣ 2,719, Зайсанѣ 5,416, Кокпектахъ (зашт. гор.) 1,667, итого 75,275 д. об. п.

Земледѣліе. Главное занятіе сельскаго, казачьяго, а также значительной части городского населенія Семипалатинской области составляетъ земледѣліе; оно же является подспорнымъ промысломъ и нѣкоторой части киргизскаго населенія.

Ввиду неодинаковыхъ климатическихъ условій и разнаго количества выпадающихъ атмосферныхъ осадковъ, на огромномъ пространствѣ, занимаемомъ Семипалатинской областью, урожай въ разныхъ мѣстахъ ея бываетъ неравномѣренъ. Павлодарскій и Каркаралинскій уѣзды и часть Семипалатинскаго уѣзда постоянно страдаютъ отъ засухъ.

Въ южной же части области: частью въ Семипалатинскомъ и въ Устькаменогорскомъ и Зайсанскомъ уѣздахъ, гдѣ климатъ болѣе мягкій и гдѣ имѣется много горныхъ ручьевъ и мелкихъ рѣчекъ, посѣвы менѣе страдаютъ отъ засухъ и холодная весна не столь гибельно вліяетъ на нихъ. Въ Зайсанскомъ уѣздѣ, кромѣ того, примѣняется искусственное орошеніе. Урожай хлѣбовъ на полевыхъ пашняхъ доходитъ до 200 и болѣе пудовъ съ десятины.

Для земледѣлія отчетный годъ былъ весьма неблагопріятенъ.

О родѣ культивируемыхъ хлѣбовъ въ области можно судить по слѣдующимъ даннымъ:

	Посѣяно казенныхъ десятинъ.		
	Русскими и пр., кромѣ киргизъ.	Киргизами.	ВСЕГО.
Ржи озимой	392	—	392
Ржи яровой	4204	368	4572
Пшеницы озимой	36	—	36
Пшеницы яровой	87498	66555	154053
Овса	21598	50477	72075
Ячменя	5282	3990	9272
Проса	6338	22475	28813
Картофеля	4694	22	4706
Гречихи	128	—	128
Полбы	74	—	74
	130234	143887	274121

Снято въ отчетномъ году разныхъ хлѣбовъ:

	У русскихъ и проч.	У киргизъ.
	Собрано пудовъ.	Собрано пудовъ.
Ржи озимой	32707	—
„ яровой	85552	8827
Пшеницы озимой	1083	—
„ яровой	2117330	2014349
Овса	598495	1193135
Ячменя	178356	132131
Проса	189680	711847
Гречихи	1514	—
Полбы	2903	—
Картофеля	462028	7545

Кромѣ хлѣбопашества, осѣдлое населеніе области занимается бахчеводствомъ, табаководствомъ и культурой такъ наз. техническихъ растеній: льна, конопли, подсолнечника.

Бахчеводствомъ занимаются не только крестьяне, но и мѣщане и казаки. Масса сибирскихъ дынь и, главнымъ образомъ, арбузовъ не только служитъ для удовлетворенія потребностей мѣстнаго населенія, но отправляется на пароходахъ и плотахъ въ Омскъ и другіе города, внизъ по р. Иртышу.

Табаководство развито исключительно среди казачьяго населенія области. Разводимый табакъ принадлежитъ къ низшимъ сортамъ и, кромѣ потребленія на мѣстѣ, продается киргизамъ. Въ отчетномъ году табаку было собрано: въ Семипалат. у 4977 пуд. въ Павлодар.—992 и Устькаменогорскѣ—710, всего 6,679 пудовъ.

Льна и конопли собрано пудовъ: льна—сѣмени 18,686 п. волокна—1,315; конопли—3.148, волокна 1,547 пуд., подсолнечнаго сѣмени собрано 31.927 пудовъ.

Скотоводство. Основнымъ занятіемъ преобладающей по численности группы населенія Семипалатинской области, киргизъ-кочевниковъ, служитъ скотоводство, для развитія котораго обширныя степи области представляютъ прекрасныя условія. Можно безъ преувеличенія сказать, что весь строй жизни киргизъ слагается въ самой тѣсной зависимости отъ нуждъ и потребностей ихъ скота. Какъ только начнетъ таять снѣгъ и покажутся проталины, степнякъ-киргизъ бросаетъ свою зимовку и трогается вмѣстѣ со скотомъ туда, гдѣ прошлогодняя трава болѣе сохранилась. Когда же снѣгъ стаетъ и степь начнетъ мало-по-малу зеленѣть, скотъ перегоняется на заранѣе приготовленные уртеши, т. е. мѣста, гдѣ осенью на пути къ зимовкамъ, была выпалена трава. На такихъ мѣстахъ она растетъ скорѣе и скотъ тутъ быстро поправляется послѣ зимняго питанія впроголодь. Съ наступленіемъ осени начинается обратное передвиженіе къ зимовкамъ, причемъ стараются прикочевать къ нимъ какъ можно позже, чтобы сохранить на зиму побольше пастбищъ.

Киргизское скотоводческое хозяйство построено на самыхъ экстенсивныхъ началахъ. Трудъ человѣка въ этомъ хозяйствѣ сведенъ до возможнаго minimum'а, но какъ ни примитивно скотоводство въ киргизскихъ степяхъ, оно до послѣдняго времени удовлетворяло вполнѣ всѣ жизненныя потребности кочевниковъ.

Лѣтнее (всегда), а иногда и зимнее жилище киргизъ (на югѣ), дѣлается изъ кошмы (войлока), ежегодно заготовляемой въ большихъ количествахъ изъ овечьей шерсти. Для одежды киргизы приготовляютъ армячину (ткань изъ верблюжьей и овечьей шерсти) и тонкій плотный войлокъ, изъ котораго шьются халаты. Изъ овчинъ и шкуръ молодыхъ жеребятъ приготовляются шубы. Шапку киргизъ почти всегда носитъ мѣховую, по преимуществу изъ мерлушекъ, а иногда изъ шкуръ молодыхъ верблюжатъ. Посуда для храненія и квашенія молочныхъ продуктовъ приготовляется изъ выкопченныхъ кожъ. Скотъ доставляетъ также топливо (кизякъ), которое киргизы употребляютъ даже тамъ, гдѣ легко можно было бы топить дровами. Главную пищу кочевни-

---

*) Сюда не входятъ два новоучрежденныхъ городскихъ поселенія: г. *Иртышъ* (б. Красный Яръ) и г. *Ермакъ* (оба расположены на р. Иртышѣ). Названные населенные пункты находятся въ данное время въ періодѣ созиданія, начинаютъ обстраиваться, сдаются участки и пр., такъ что численность населенія не поддается еще точной регистраціи и учету.

Ред.

кого лѣтомъ составляютъ молочные продукты въ квашенномъ видѣ: кумысъ, приготовляемый изъ молока кобылицъ и айранъ—изъ коровьяго и овечьяго молока, изъ котораго дѣлаются еще особаго рода сыры (куртъ, еремчикъ). Во время зимы киргизы большей частью ѣдятъ соленое и копченое мясо, главнымъ образомъ лошадиное и баранье. Наконецъ, скотъ и избытки продуктовъ скотоводства, частью въ сыромъ видѣ (кожи, шерсть), частью въ обработанномъ (войлокъ, волосяныя и шерстяныя веревки, армячина и т. п.) составляютъ предметъ торговли киргизъ на рынкахъ и ярмаркахъ осѣдлыхъ поселеній.

По этому описанію можно судить о важности скотоводства для кочевниковъ, благополучіе которыхъ всецѣло связано съ состояніемъ ихъ стадъ и табуновъ. Заботливость и любовь къ скоту выражаются даже въ обычномъ привѣтствіи киргизъ при встрѣчѣ другъ съ другомъ: прежде вопроса о здоровьѣ семейства, они спрашиваютъ о состояніи скота.

Киргизы разводятъ овецъ, лошадей, рогатый скотъ, козъ и верблюдовъ.

Киргизскій баранъ имѣетъ крупный ростъ, грубую шерсть и рѣзкое отличіе отъ другихъ породъ въ видѣ отложенія сала (курдюкъ) у основанія хвоста. Животное весьма выносливое, легко переноситъ жаръ, холодъ и голодъ и питается всякой растительностью. Крупный баранъ даетъ до $1^1/_2$—2 п. мяса, до 1 п. сала и 3—4 ф. шерсти.

Послѣ барана наиболѣе цѣннымъ и разводимымъ животнымъ является лошадь. Киргизская лошадь низкаго роста, короткая, съ прямой поникшей головой, широкой грудью, толстыми ногами и длинной шерстью. По выносливости ее можно поставить на первое мѣсто среди всѣхъ другихъ, разводимыхъ въ Россіи, лошадей.

Рогатый скотъ хотя и значительно мельче черкасской и пр. выхоленныхъ породъ, но по своимъ пищевымъ качествамъ и дешевизнѣ успѣшно конкурируетъ съ ними на рынкахъ сбыта.

Козы держатся, главнымъ образомъ, ради пуха, который идетъ на приготовленіе различныхъ принадлежностей одежды.

Верблюды разводятся двугорбые, преимущественно въ южной полосѣ края, особенно въ мѣстностяхъ съ пустыннымъ характеромъ, гдѣ верблюдъ, благодаря своей поразительной неприхотливости и выносливости, является незамѣнимымъ животнымъ. Верблюжья шерсть составляетъ видную статью дохода въ киргизской торговлѣ.

Въ отчетномъ году, въ видахъ улучшенія и развитія скотоводства въ области, было приступлено къ организаціи племеннаго разсадника крупнаго рогатаго киргизскаго скота, наилучше приспособленнаго къ мѣстнымъ условіямъ и дающаго молоко съ высокимъ содержаніемъ жира, а также начата постройка трехъ случныхъ пунктовъ въ Павлодарскомъ, Устькаменогорскомъ и Зайсанскомъ уѣздахъ.

Для улучшенія породы лошадей были доставлены въ область 18 жеребцовъ, на которыхъ явился огромный спросъ не только со стороны крестьянъ, но и киргизскаго населенія.

По свѣдѣніямъ за отчетный годъ, всего скота въ Семипалатинской области: числилось на 1 Января 1912 г. 4695320 головъ, въ томъ числѣ у русскаго населенія 350135 головъ, а остальной скотъ принадлежитъ киргизамъ, а именно:

	У русскихъ и пр.	У киргизъ.	ВСЕГО.
верблюдовъ	316	66235	66551
лошадей	104219	853707	957926
крупнаго рогатаго скота	130131	726699	856830
овецъ и козъ	107406	2698544	2805950
свиней	8063	—	8063

Пчеловодство въ области сосредоточено, главнымъ образомъ, въ Усть-каменогорскомъ и Зайсанскомъ уѣздахъ; затѣмъ слѣдуетъ Семипалат. уѣздъ.

О состояніи въ области пчеловодства за отчетный годъ можно судить по слѣдующимъ даннымъ:

	Число владѣльцевъ.	Число пасѣкъ.	Число ульевъ и колодокъ.	Добыто меду. Пуд.	Ф.	Добыто воску. Пуд.	Ф.
Въ Устькаменогор. уѣздѣ	262	267	9179	1269	10	151	32¾
„ Зайсанскомъ „	55	50	1213	116	35	2	—
„ Семипалатинск. „	11	11	157	31	20	9	2
Всего . . .	328	328	10549	1417	25	162	34¾

Рыболовство является важнымъ подспорьемъ въ хозяйствѣ населенія Семипалатинской области, въ особенности казачьяго. Главными пунктами этого промысла служатъ оз. Зайсанъ и р. Иртышъ; второстепенное, сравнительно, значеніе имѣютъ озера Марка-куль и Балхашъ. На Марка-кулѣ рыболовствомъ занимаются недавно появившіеся здѣсь крестьяне нѣсколькихъ переселенческихъ поселковъ, а затѣмъ пріѣзжіе изъ окрестныхъ деревень Бухтарминскаго края крестьяне; на озерѣ Балхашѣ этимъ занимаются исключительно киргизы.

Въ отчетномъ году добыто: рыбы красной 19 пуд., бѣлой 28122 пуд., жиру 282 пуд. 10 ф., икры щучьей 379 пуд.

Результаты рыбнаго промысла представлены въ слѣдующей таблицѣ:

	Число семей занимающ. рыболовств.	Наловлено рыбы бѣлой. Пуд.	На сумму. Руб.	К.	Красной рыбы Пуд.	На сумму. Руб.	К
Казаками:							
Въ Семипалатинскомъ уѣздѣ	235	1840	7174	50	402	3395	—
„ Устькаменогорскомъ „	73	463	1400	—	21	242	—
„ Павлодарскомъ „	687	6638	11086	—	306	1317	—
„ Зайсанскомъ „	73	1800	4842	—	—	—	—
Итого . . .	1068	10741	24502	—	729	4954	—
Киргизами:							
Въ Каркаралинскомъ уѣздѣ	3	110	122	—	—	—	—
„ Устькаменогорскомъ „	14	240	684	—	5	40	—
„ Павлодарскомъ „	77	1970	1690	—	—	—	—
„ Зайсанскомъ „	277	1462	2774	—	190	1895	—
„ Въ Семипалатинскомъ уѣздѣ . . .	2	20	70	—	5	50	—
Итого . .	373	3809	5340	—	200	1985	—
Крестьянами:							
Въ Устькаменогорск. уѣздѣ	15	180	610	—	—	—	—
„ Зайсанскомъ „	412	8748	13625	—	383	3812	—
Итого . . .	426	8928	4235	—	383	3812	—
Всего по области . .	1868	23474	44077	—	1312	10751	—

Охотой и звѣроловствомъ, съ промышленной цѣлью, населеніе области занимаются мало. Въ средѣ зажиточныхъ кочевниковъ охота служитъ скорѣе традиціоннымъ развлеченіемъ, нежели промысломъ.

Съ промышленной цѣлью охотятся бѣдняки киргизы и казаки на волковъ лисицъ, хорьковъ, зайцевъ и изрѣдка на медвѣдей; изъ птицъ на утокъ, гусей, тетеревовъ и проч.

Количество населенія, занимающагося охотой и звѣроловствомъ и размѣры дохода видны изъ слѣдующихъ данныхъ:

УѢЗДЫ.	Крестьяне.		Казаки.		Киргизы.	
	Число семей заним. охотой.	Сумма выруч. денегъ въ руб.	Число семей заним. охотой.	Сумма выруч. денегъ въ руб.	Число семей заним. охотой.	Сумма выруч. денегъ въ руб.
Въ Семипалат.	—	—	11	161	62	2648
„ Павлодар.	—	—	9	325	213	4705
„ Устькамен.	9	365	18	46	124	2260
„ Каркарал.	—	—	5	90	130	2277
„ Зайсанск.	32	600	29	332	228	4053
Итого . .	41	865	72	954	757	15913
	Всего по области 870 семей на 17865 руб.					

Лѣсными промыслами въ Семипалатинской области занимаются какъ русскіе, такъ и киргизы. Доходовъ поступило 148.162 р. 47 к.; подробныхъ же свѣдѣній о размѣрахъ лѣсного промысла не имѣется.

Горное дѣло. Семипалатинская область раздѣляется на два горныхъ степныхъ округа: *южный*, къ которому причислены Зайсанскій, Устькаменогорскій и Семипалатинскій уѣзды и *сѣверный*—къ которому отнесены Павлодарскій и Каркаралинскій уѣзды. Въ отношеніи горнаго промысла, Семипалатинская область представляетъ широкое поле для дѣятельности населенія. Кромѣ разныхъ другихъ ископаемыхъ, въ Семипалатинской области, по свидѣтельству спеціалистовъ, обнаружены въ 30-хъ годахъ прошлаго столѣтія *единственныя въ міръ залежи аширита*. Кромѣ того, въ краѣ имѣется соль, графитъ, алебастръ, азбестъ, огнеупорная глина, яшма, горный хрусталь (топазъ), аметисты и пр. *Все это давно ждетъ предпріимчивыхъ и просвѣщенныхъ работниковъ, капиталовъ и удобныхъ путей сообщенія.*

Гнетущія мѣстную горную промышленность условія на практикѣ давно уже констатированы. Благодаря имъ, не одинъ милліонъ рублей зарыть въ землю неосторожными предпринимателями. Пустынность края, населеннаго довольно слабо кочевниками-киргизами, отдаленность его отъ главныхъ торговыхъ рынковъ, иногда полное отсутствіе воды, затруднительность нынѣшнихъ способовъ передвиженія въ области, дороговизна лѣсного матеріала, который приходится доставлять изъ отдаленныхъ дачъ, необходимость привозить издалека не только горнозаводскихъ рабочихъ, но даже обыкновенныхъ плотниковъ, кузнецовъ, слесарей и т. п., такъ такъ киргизы не имѣютъ въ нихъ надобности,—всѣ эти обстоятельства указываютъ, что разработка рудниковъ и каменноугольныхъ копей въ области можетъ начаться широко и технически-правильно только при содѣйствіи крупныхъ капиталовъ. Но ожидать прилива таковыхъ возможно лишь въ томъ случаѣ, когда Семипалатинскую область прорѣжетъ желѣзная дорога. При этомъ условіи, несомнѣнно, въ горномъ дѣлѣ произойдетъ быстрая перемѣна. Осуществленіе этого, какъ извѣстно, теперь уже не за го-

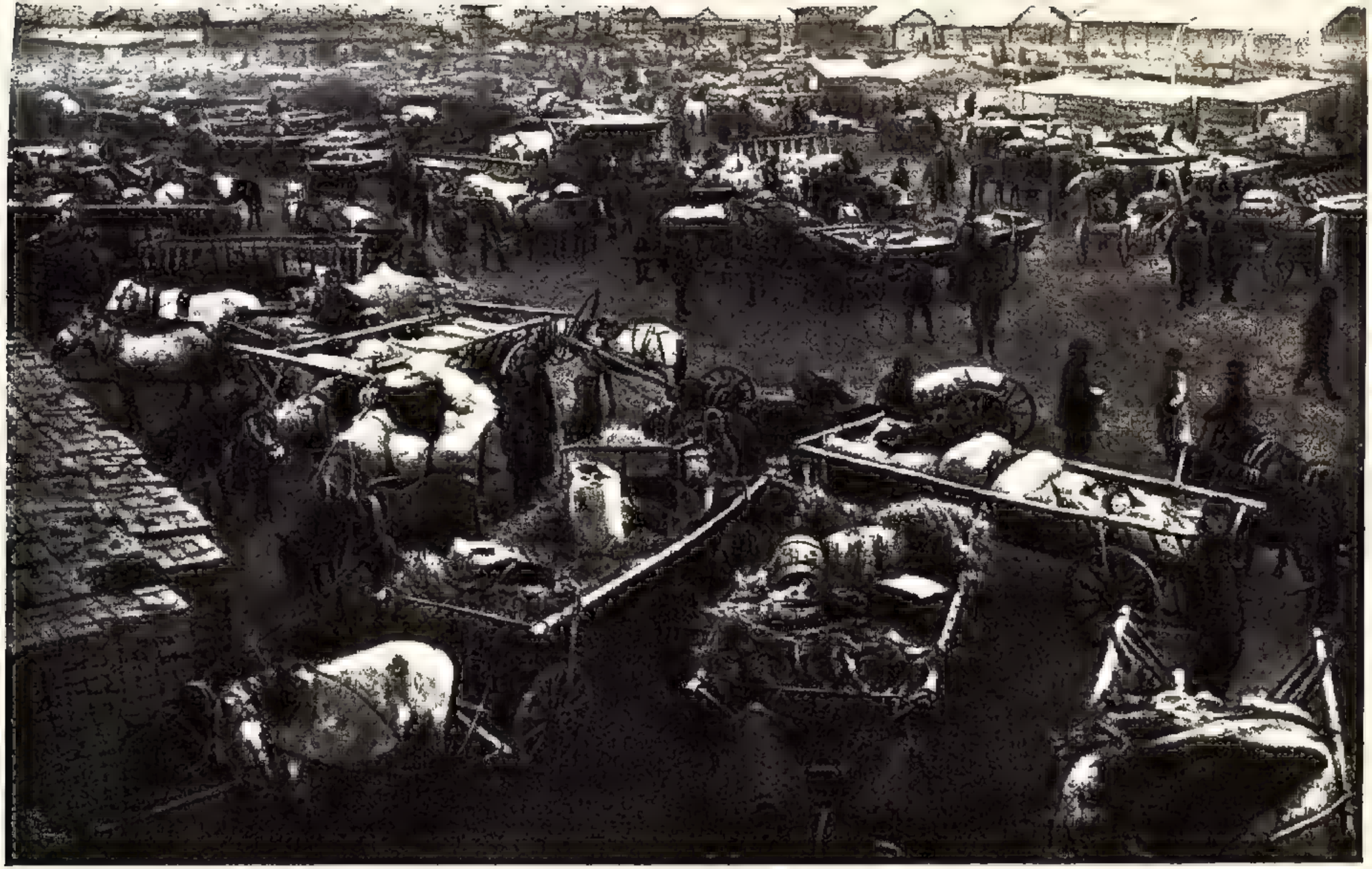

Западная часть хлѣбнаго рынка въ г. Павлодарѣ Семипалатинской обл.

Съ фот. Павлод. Гор. Управы.

рами и есть основаніе надѣяться, что черезъ 3-5 лѣтъ промышленная жизнь области представитъ уже иную картину.

Открытіе богатыхъ мѣсторожденій жильнаго золота въ Устькаменогорскомъ уѣздѣ, не смотря на указанныя выше общія причины, вредящія быстрому развитію горнаго промысла, тѣмъ не менѣе даютъ твердую увѣренность, что золотопромышленность въ области вступаетъ въ новую благопріятную фазу.

На рудникахъ, каменноугольныхъ копяхъ и мѣстностяхъ, предоставленныхъ для развѣдокъ частнымъ горнопромышленникамъ, было добыто въ районѣ южнаго округа:

рудъ мѣдныхъ		6 пуд.
каменнаго угля	чернаго 1,021,697	пуд.
	бураго 45,961	пуд.
горючаго сланца		13,641 пуд.
графита		210 пуд.

Въ районѣ сѣвернаго округа по Семипалатинской области:

рудъ мѣдно-желѣзныхъ		139,200 пуд.
„ серебро-свинцово-мѣдныхъ		38,478 пуд.
„ серебро свинцовыхъ		22,040 пуд.

Число рабочихъ на рудникахъ, каменноугольныхъ копяхъ и др. мѣстностяхъ было по *южному* округу—1,062 человѣка, въ томъ числѣ мужчинъ 1,047 женщинъ 1 и подростковъ 14.

По *сѣверному*—1,029 человѣкъ мужчинъ, 14 женщинъ и 149 подростковъ. Рабочіе преимущественно мѣстные киргизы, селящіеся вблизи промысловъ со всѣмъ своимъ хозяйствомъ, юртой и скотомъ. Число русскихъ рабочихъ незначительно.

Плата для рабочихъ существовала мѣсячная на хозяйскомъ содержаніи отъ 6 до 9 рублей, на собственномъ отъ 18 до 27 р. или отрядная 11 руб. за каждые 1,000 пудовъ каменнаго угля. Число рабочихъ часовъ въ день 8—10.

Въ сѣверномъ округѣ главнымъ предметомъ торговли горнозаводскаго промысла былъ сбытъ мѣди, добываемой со Спасскаго завода Акціонернаго Общества „Спасскихъ мѣдныхъ рудъ“ и Джельтавскаго завода Вахтеръ. Продажи же рудъ, каменнаго угля и другихъ полезныхъ ископаемыхъ не было. Мѣдь черезъ г. Павлодаръ отправлялась преимущественно въ города Европейской Россіи, гдѣ и продавалась по цѣнѣ 12 руб. за пудъ. Всего мѣди было продано 100,933 пуда 24 фунта.

Въ южномъ же округѣ въ отчетномъ году были каменный и бурый уголь и горючій сланецъ. Уголь продавался большею частью въ гор. Зайсанѣ по 15—18 коп. за пудъ. Было продано 73,800 пуд. на 12,518 р. и кромѣ того на мѣстѣ добычи угля было продано по цѣнѣ 5—9 коп. за пудъ—6200 пуд. на 510 р.

На каменноугольныхъ копяхъ, расположенныхъ въ Семипалатинскомъ уѣздѣ (арендованныхъ Плещеевымъ), добыча угля обходилась 9 к. за пудъ На мѣстѣ добычи уголь не продавался, а перевозился для продажи на пристань, находящуюся на берегу рѣки Иртыша, въ 20 верстахъ отъ копи. Продано угля, въ томъ числѣ и изъ запасовъ его отъ 1910 года 1,061,441 пудъ, по цѣнѣ 13—14 коп. за пудъ, на сумму 127,372 р. 92 к.

Изъ предпріятій, минувшаго въ 1912 году, отмѣтилъ слѣдующія:

Мѣдные рудники.—*Н-въ Г. М. Пермякина:—1) Григорьевскій* (562,500 кв. с.) по р. Илгунды-Элькунды, на урочищѣ Біи-Тау, Акпект. вол. Зайсан. уѣзда;

21) *Анненскій* (630,270 кв. с.), по р. Дженишке, на уроч. Караджалъ, Акпект. вол. Зайсанск. у. Маршрутъ черезъ г. Сергіополь. Оба рудника въ 1911 и 1912 г. г. не работались. *Марганцевые рудники Ф. В. Суворова*: 1) *Филатовскій* (96 дес. 691. кв. с.), на урочищѣ Топтогай, Коконьск. вол., Семипалат. уѣзда; 2) *Михайловскій* (103 дес. 1,757 кв. с.)—тамъ-же. *Глиносодержащій* (огнеупорн.) *Ф. В. Суворова—Маріинскій* (2 дес. 44 кв. с.), въ урочищѣ Ускун-байло, той же вол. (Коконьской. Маршрутъ на всѣ три—на лошадяхъ 50-60 верстъ отъ Семипалатинска. *Каменноугольныя копи: П. Ф. Плещеева*: 1) *Елизаветинская* (248,832 кв. с.), на урочищѣ Узунсуръ, въ 20 верстахъ отъ известковаго поселка, Айгыржальской волости, Семипалат. у., добыто 2,000 пудовъ; 2) *Леопольдовская* (249,900 кв. с.), на урочищѣ Куль-Гуль, (Крукъ-Кудукъ), въ 20 верстахъ отъ Грачевскаго поселка, добыто 762,200 пудовъ. *Зайсанскаго каменноуг. Т-ва* (Дир-Расп. А. С. Хохловъ): 1) *Колпаковская* (181,250 кв. с.) по лѣв. стор. р. Кендерлыкъ, добыто бур. углю 11,450 пудовъ; 21) *Проскуряковская* (180,689 кв. с.), тамъ-же, добыто: бур. угля 18,180 пуд. и горюч. сланца 8,655 пудовъ. *К. Н. Собачкина* (Зайсанъ)—*Аннинская* (110,440 кв. с.), на пр. бер. р. Кендерлыкъ, въ 13 вер. отъ пос. Кендерлыкскаго и 22 вер. отъ г. Зайсана, добыто: 12,000 пуд. чернаго угля, 3,000 пуд бураго. *Н-въ С. Н. Титова* (Зайсанъ): *Николаевская* (249,778 кв. с.) по пр. ст. р. Кендерлыкъ, въ 27 вер. отъ г. Зайсана; добыто: 45,000 кам. угля, 2,000 пуд. горюч. сланца. *В. А. Титовой—Калинкинская*, по пр. ст. р. Кендерлыкъ, въ 20 вер. отъ поселка, добыто горюч. сланца—5,000 пудовъ. Всего въ 1912 году добыто: Камени. угля—823,240 пудовъ, бураго угля—32,630 пуд., горюч. сланца—17,655 пудовъ, марганц. руды—8,430 пудовъ, огнеуп. глины—570 пудовъ, известков. камня—344,000 пудовъ, алебастр. камня—25,350 пуд. бутов. камня 583,200 пуд., жернов. камня—402,900 пуд. Большинство рабочихъ—киргизы; всѣхъ рабочихъ на частныхъ предпріятіяхъ было 1,077 чел., въ томъ числѣ 2 женщины, 8 подростковъ. Плата: мѣсячно на хоз. содержаніи 9 руб., на собственномъ—отъ 10 р. 50 к. до 27 рублей; поденная отъ 50 до 70 коп.; сдѣльная—12 руб. за выемку 1,000 пуд. каменнаго угля, 4 руб.—за горючій сланецъ; въ большинствѣ случаевъ работы открытыя. Продажная цѣна кам. угля въ Зайсанѣ отъ 14 до 18 коп. пудъ и продано было 90,800 пуд. на сумму 15,632 руб.; на мѣстѣ добычи продавали по 10 коп. за пудъ, продано 5,000 пудовъ.

Въ Семипалат. уѣздѣ, на копяхъ Плещеевъ и К°, добыча обходилась 10 к пудъ, привозъ до пристани на р. Иртышъ—3 коп. съ пуда; доставлено на пристань 834,615 пуд., а продано угля, считая и запасъ предыдущихъ лѣтъ,—1.101. 31 пудъ, по 12 к. за пудъ, на сумму 132, 147 руб. 72 коп.; продавали Т-ву Зап.) Сиб. Пароходства и Акц. О-ву Круппъ (Москва).

Кромѣ того, отъ развѣдочныхъ работъ получено: *графита*—на урочищѣ Кеширъ-Каинъ (60 верстъ отъ р. Иртыша и 150 вер. отъ Зайсана, въ Кальфисирской вол.) 100 пудовъ; *ртутной руды*—на урочищѣ Кара-Чоко Чарской волости, Усть-Каменог. у.,—17 пудовъ и *азбеста*—на урочищѣ Абалы, Базаровской вол., Зайсанск.у.,—10,000 пудовъ.

Золотопромышленность. Въ теченіи отчетнаго года въ предѣлахъ Семипалатинской области въ районѣ *южнаго* степного округа поступило заявокъ 692, зачислено Томскимъ Горнымъ Управленіемъ въ вѣдѣніе казны заявокъ 0, произведено отводовъ площадей подъ золотые пріиски и рудники 69. Утверждено отводовъ: а) золотыхъ пріисковъ 10, б) золотыхъ рудниковъ 28 и разрѣшена разработка старыхъ отваловъ на пріискахъ—7.

● Изъ владѣльцевъ золотопромышленныхъ предпріятій (въ 1912.) назовемъ слѣдующихъ: А. Н. Воейковъ (29 рудн. не работались), И. В. Емельянцевъ (5 руд-

не работались), Акц. Т-въ „Сенташъ“ (22 руд.—разрабатываются), Н-ки Б. Г. Зашиха (19—не работ.), Мусинъ, Халитовъ, Усовъ и К° (9—не работ.), Зап.-Сиб. Золотопр. Т-во (11—часть работали); Баронъ М. М. Медемъ (23-половина ихъ не работ.), Россійское Золотопр. Т-во (75—работ. болѣе половины), Тор. Домъ Д. Н. Сухова С-ья (28—не работаютъ), Тор.-Пром. Т-во Бр. С. П. Мѣновщиковы (5 пріиск.—работ.), Т во „Инж. А. П. Фоняковъ и К°“ (9—часть работ.), Южно-Сибир. Золотопр. Т-во (9 пр.—всѣ работ.), М. Г. Хотимскій (5—всѣ работаютъ), Инж. Г. О. Чечоттъ (12 рудн.—въ развѣдкѣ).

О добычѣ золота въ Семипалатинской области въ 1912 году можно судить на основаніи слѣдующей таблицы: (Стр. 164—165).

Всего работавшихъ на добычѣ золота въ 1912 г. было: рабочихъ 4801 чел., мастеровыхъ—480, золотничниковъ — 695 и торфовщиковъ—38, что составитъ 6014 человѣкъ. Плата мѣсячно: на хоз. содержаніи отъ 3 до 16 р., на собственномъ отъ 6 до 45 р., сдѣльно отъ 20—30 р. за 1 куб. сажень, а при шахтовой работѣ до 150 руб. за к. с. Отъ золотничниковъ золото принималось по цѣнѣ отъ 3 р. 50 к. до 4 р. 50 к. золотникъ.

Соляное дѣло. Главная добыча соли въ области сосредоточена въ *сѣверномъ* степномъ горномъ округѣ, въ Павлодарскомъ и Каркаралинскомъ уѣздахъ. Въ этомъ районѣ, по свѣдѣніямъ горнаго инженера, находится 27 соляныхъ самосадочныхъ озеръ, изъ коихъ 13 расположены по правой и 14 по лѣвой сторонѣ Иртыша. Изъ этого числа озеръ, по свѣдѣніямъ соляного надзора, состояло въ арендѣ у частныхъ лицъ 10 озеръ, изъ нихъ разрабатывалось 8 озеръ на которыхъ добыто соли (пудовъ): съ Коряковскаго 1797198, съ Большого Калкоманскаго 747800, съ Большого Таволжанскаго 1083000, съ Малаго Таволжанскаго 25000, съ Бишъ-Тузскаго 375750, съ Карасукскаго 488886, съ Чакчантузскаго 100130, съ Тайконурскаго 5000, всего 4622764.

Продажа соли на мѣстѣ добычи ея производилась на озерахъ Коряковскомъ, Бишъ-Тузскомъ, Большомъ Калкоманскомъ и Большомъ Таволжанскомъ по 10 к. за пудъ. Всего было продано соли, какъ для сбыта въ окрестностяхъ, такъ и внѣ района добычи, 3304750 пуд., на сумму 312813 р. 18 к. Соль эта, главнымъ образомъ, отправлялась покупателями въ слѣдующіе пункты: Омскъ, Тобольскъ, Тару, Тюмень, Томскъ, Барнаулъ, Бійскъ, Маріинскъ, Ачинскъ и на Сибирскіе рыбные промыслы.

Въ *южномъ* степномъ горномъ округѣ соляныхъ самосадочныхъ озеръ находится 12, изъ которыхъ 5 расположены на правой сторонѣ р. Иртыша, а 8 по лѣвой. Изъ всего числа озеръ въ арендѣ состояло у частнаго лица три озера: одно подъ названіемъ Карабашъ (аренд. Ф. В. Суворовъ, въ Семипалатинскѣ), расположенное по лѣвой сторонѣ р. Иртыша, въ 80 верстахъ отъ г. Семипалатинска и два озера, подъ названіемъ „Катпаръ“, расположенныя въ Павлодарскомъ уѣздѣ, въ 40 верстахъ отъ станицы Семіярской. Арендаторомъ Карабашскаго озера было добыто соли въ 1912 году 373412 пуда, на сумму 50410 руб. Работаютъ исключительно киргизы (плата 11 р. за 1000 пудовъ соли). Арендат. озеръ „Катпаръ“ (А. П. Осиповой) продано всего 2000 пуд. на 200 рублей.

Соль продавалась въ г. Семипалатинскѣ и др., близъ лежащихъ пунктахъ по цѣнѣ 11—18 коп. за пудъ, а также въ Зайсанскій и Устькаменогорскій уѣзды и въ предѣлы Томской губерніи.

Фабрично-заводская промышленность въ Семипалатинской области развита очень слабо. Причины слабаго развитія ея заключаются, отчасти въ недостаткѣ въ краѣ солидныхъ капиталовъ, и въ отсутствіи техническихъ знаній:

	Число пріисковъ и рудниковъ.		Промыто золотосодер. песковъ и рудъ.	Среднее содер. золота въ 100 п. песковъ и рудъ.		ЗОЛОТА.								ЗОЛОТА.																ВСЕГО.							
						Хозяйскими рабочими.				Подъемнаго.				Старателями с.-хозяйскими раб. внѣ хоз. раб.				Золотничниками.				Итого. Ручного. Механическимъ способомъ.				Итого. Ручного. Химич. способомъ (цианист. кали).				Итого. Разсыпного. Ручнымъ способомъ.				Итого. Разсыпного. Гидравлическимъ способомъ.				Итого. Разсыпного. Драгами.				Руднаго золота.				Разсыпного золота.			
	Работ.	Не раб.	Пудовъ.	Зол.	Дол.	п.	ф.	з.	д.	п.	ф.	з.	д.	п.	ф.	з.	д.	п.	ф.	з.	д.	п.	ф.	з.	д.	п.	ф.	з.	д.	п.	ф.	з.	д.	п.	ф.	з.	д.	п.	ф.	з.	д.	п.	ф.	з.	д.	п.	ф.	з.	д.
Семипалатинск. область.																																														
Устькаменог. уѣз.			*Песковъ.*																																												
Пріисковъ .	43	170	8.429.855	—	13,03	1	29	35	61	—	1	6	23	—	—	10	45	1	8	64	67	—	—	—	—	—	—	—	—	2	39	21	4	—	—	—	—	—	—	—	—	2	32	21	4				
			Рудъ.																																												
Рудниковъ .	49	177	1.930.567	5	84,63	29	22	75	91	—	—	—	—	—	—	—	—	—	—	—	—	29	22	73	91	—	—	—	—																				
			Эфелей.																																												
			166.500	—	0,91	—	—	15	78	—	—			—	—	—	—	—	—	—	—	—	—	—	—	—	—	15	78													30	27	43	61	—	—	—	—
			Отваловъ.																																												
			168.480	2	53,12	1	4	47	84	—	—	—	—	—	—	—	—	—	—	—	—	1	4	4	84	—	—	—	—																				
Зайсанскій уѣз.																																														
			Песковъ.																																												
Пріисковъ .	8	24	1.228.735	—	52,22	1	2	47	54	—	—	26	—	—	—	—	—	—	26	83	23																												
			Эфелей.																																												
			21.000	—	5,2	—	—	11	48	—	—	—	—	—	—	—	—	—	—	—	—	1	29	72	29	—	—	—	—																			1	29	72	29
Рудниковъ .	—	7	—	—	—	—	—	—	—	—	—	—	—	—	—	—	—	—	—	—	—																												
Семипалатин. у.																																													
Пріисковъ .	—	—	—	—	—	—	—	—	—	—	—	—	—	—	—	—	—	—	—	—	—																												
			Рудъ.																																												
Рудниковъ .	2	9	14.580	5	26,95	—	8	1	90	—	—	—	—	—	—	—	—	—	—	—	—	—	8	1	90	—	—	—	—																			8	1	90	—	—	—	—
Семирѣченская область.																																														
Джаркентскій у.			*Песковъ.*																																												
Пріисковъ .	1	—	145.000	—	11,8	—	1	82	24	—	—	—	—	—	—	—	—	—	—	—	—	—	—	—	—	—	—	—	—	1	82	24	—	—	—	—	—	—	—	—	—	—	—	—	1	82	24
Всего: Пріисковъ	52	194	*Песковъ.* 9.803.590	—	17,72	2	33	69	43	—	1	32	23	—	—	10	45	1	35	51	90																												
			Эфелей. 21.000	—	5,2	—	—	11	48	—	—	—	—	—	—	—	—	—	—	—	—																												
Рудниковъ	51	193	*Рудъ.* 1.945.147	5	84,19	29	30	77	85	—	—	—	—	—	—	—	—	—	—	—	—	30	35	29	73	—	—	—	15	78	1	30	79	57	—	—	—	—	—	—	—	30	35	45	55	4	30	79	57
	103	387	*Эфелей.* 166.500	—	0,91	—	—	15	78	—	—	—	—	—	—	—	—	—	—	—	—	30 п. 35 ф. 45 з. 55 д.								4	30	79	57									35 п. 26 ф. 29 з. 16 д.							
	490		*Отваловъ.* 168.480	2	53,12	1	4	47	84	—	—	—	—	—	—	—	—	—	—	—	—	35 п. 26 ф. 29 з. 16 д.																											
				—	—	33	29	30	50	—	1	32	23	—	—	10	45	1	35	51	90																												
						35 п. 26 ф. 29 з.												16 дол.																																

главнымъ же образомъ въ малой, сравнительно, населенности области, которая для крупныхъ предпріятій не могла бы дать надлежащаго рынка.

Существующія же въ области фабрично-заводскія предпріятія можно разбить на двѣ группы: 1) предпріятія, занятыя обработкой животныхъ продуктовъ и 2) растительныхъ.

Обработкой сырыхъ животныхъ продуктовъ въ 1911 году было занято въ области 62 завода (салотопенныхъ и мыловаренныхъ—9, кожевенныхъ и овчинныхъ—22, маслобойныхъ—21, шерстомойныхъ—10) выработавшихъ при 600 рабочихъ, на 750406 рублей.

Что же касается предпріятій, обрабатывающихъ растительные продукты, то въ отчетномъ году въ области дѣйствовали: два винокуренныхъ завода, находящіеся—одинъ вблизи города Семипалатинска, и одинъ въ гор. Усть-каменогорскѣ, семь пивоваренныхъ (четыре находятся въ окрестностяхъ Семипалатинска, 1 въ г. Павлодарѣ, 1 въ г. Зайсанѣ и 1 въ г. Каркаралинскѣ) и, кромѣ того, еще одинъ вновь открытъ въ г. Семипалатинскѣ и 1 дрожжевое заведеніе безъ винокуренія.

Паровыхъ мукомольныхъ мельницъ въ отчетномъ году въ области было 22, изъ нихъ 4 солидныхъ, владѣльцами которыхъ образовано акціонерное общество Семипалатинскихъ паровыхъ мукомольныхъ мельницъ. Общая производительность *паровыхъ* мельницъ выразилась въ перемолѣ 929.716 пуд. зерна на сумму 1.045.636 рублей.

Мелкая промышленность. Избытки продуктовъ кочевого производства, частью въ сыромъ, частью въ обработанномъ видѣ (войлокъ, армячина и проч.), составляютъ предметъ тор. овли киргизъ на рынкахъ и ярмаркахъ осѣдлыхъ поселеній. Къ сожалѣнію, ни о техникѣ, ни о размѣрахъ *кустарнаго производства* киргизъ въ статистическомъ комитетѣ никакихъ данныхъ не имѣется.

Кустарное производство у осѣдлаго населенія развито крайне слабо и имѣетъ характеръ домашняго производства.

Изъ видовъ *ремесленнаго производства* въ степи выдѣляется кузнечное (почти всегда связанное съ серебрянымъ) и шорное ремесла, затѣмъ выдѣлка сѣделъ и приготовленіе деревянныхъ частей юрть. *Извознымъ промысломъ* занимается какъ осѣдлое населеніе области, такъ и киргизы.

Торговля. Торговая дѣятельность русскихъ въ мѣстностяхъ, входящихъ нынѣ въ составъ Семипалатинской области, возникла задолго до присоединенія ихъ къ Россіи. Такъ еще въ XVI ст. русскіе караваны ходили вверхъ по Иртышу, а „бухарскіе" направлялись въ Европейскую Россію и Сибирь черезъ киргизскія и калмыцкія кочевья. Параллельно съ наступательнымъ движеніемъ русскихъ въ глубь Степного края и замиреніемъ киргизъ, торговыя сношенія какъ съ послѣдними, такъ и черезъ ихъ кочевья съ Средней Азіей и Китаемъ, все болѣе увеличивались.

Въ настоящее время торговля въ Семипалатинской области, въ общемъ, имѣетъ характеръ обмѣна мѣстнаго сырья на фабрично-заводскія произведенія Европейской Россіи. Очень важную статью торговли составляетъ соль. Затѣмъ можно упомянуть о рыбѣ, подсолнечномъ сѣменѣ, медѣ, арбузахъ и дыняхъ.

Главными пунктами хлѣбной торговли въ Семипалатинской области служатъ г.г. Семипалатинскъ и Павлодаръ.

Внѣ городовъ хлѣбная торговля имѣетъ небольшіе размѣры и происходитъ, главнымъ образомъ, во время ярмарокъ.

По способу, какимъ производится въ области внутренняя торговля, ее можно разбить на три типа: мѣновую, ярмарочную и постоянную.

Мѣновая торговля находится въ рукахъ торговцевъ, разъѣзжающихъ по степи съ небольшими запасами разныхъ товаровъ, необходимыхъ въ киргизскомъ обиходѣ; въ обмѣнъ на эти товары торговцы берутъ какъ скотъ, такъ и продукты киргизскаго скотоводческаго хозяйства: сало, шерсть, кожи и проч. Въ такой торговлѣ единицей обмѣна служитъ баранъ.

Второй типъ торговли—ярмарочной вызывается, главнымъ образомъ, незначительнымъ числомъ въ области торговыхъ пунктовъ, недостаткомъ усовершенствованныхъ путей сообщенія и, наконецъ, кочевымъ образомъ жизни наибольшей части населенія области.

Въ отчетномъ году въ Семипалатинской области осуществилось 14 ярмарокъ, размѣры оборотовъ коихъ видны изъ слѣдующей таблицы:

Названіе ярмарки.	Мѣстонахожденіе.	Съ какого времени и по какое число ярмарка продолжалась.	Размѣръ оборотовъ въ тысячахъ руб.
Іоанно-Златоустовская	Ст. Песчаная, Павлодарскаго уѣзда.	Съ 13 по 30 ноября.	170
Покровская	Ст. Баянъ-аульская, Павлодарскаго уѣз.	Съ 1 по 15 октября.	200
Екатерининская (Семіярская)	Пос. Семіярскій, Семипалатинск. уѣзда.	Съ 24 ноября по 9 декабря.	205
Рождественская . . .	Ст. Батинская, Усть-каменогорск. уѣзда.	Съ 25 декабря по 7 января.	25
Никольская	Гор. Зайсанъ.	Съ 5 по 19 мая.	106
Чарская (весенняя) . .	Уроч. Карамола, Семипалатинск. уѣзда.	Съ 1 іюня по 1 іюля.	478
Чарская (осенняя) . .	Тамъ-же.	Съ 10 сентября по 10 октября.	36
Куяндо-Ботовская . .	Уроч. Куянды, Каркалинск. уѣзда.	Съ 1 іюня по 1 іюля.	3713
Семипалатинская . . .	Гор. Семипалатинскъ.	Съ 15 ноября по 1 января.	18
Мечетская (весенняя) .	Сел. Мечеть, Усть-каменогорск. уѣзда.	Съ 1 мая по 1 іюня.	135
Введенская	Пос. Б.-Нарымскій, Устькаменогор. уѣз.	Съ 21 ноября по 5 декабря.	80
Мечетская (зимняя) . .	Сел. Мечеть, Усть-каменогорск. уѣзда.	Съ 25 ноября по 25 декабря.	52
Андреевская	Гор. Устькаменогор.	Съ 30 ноября по 14 декабря.	20
Никольская	Ст. Алтайская, Усть-каменогорск. уѣзда.	Съ 6 по 19 декабря.	180

Главными пунктами продажи *сокта* являются *Ботовская* и *Чарская* весенняя ярмарки.

Постоянная (осѣдлая) торговля сосредоточена, главнымъ образомъ, въ городахъ. Кромѣ того, ведется торговля съ Монголіей. До послѣдняго времени всѣ товары привозились и вывозились изъ Монголіи сухимъ путемъ частью черезъ Томскую губернію по Чуйскому тракту, а частью черезъ Семипалатинскую область. Такъ какъ доставка товаровъ была весьма затруднительна и обходилась дорого, то это обстоятельство вызвало Русско-Китайское Общество на свой рискъ отправить пароходъ отъ Тополева Мыса по Черному Иртышу въ предѣлы Монголіи. Попытка эта увѣнчалась полнымъ успѣхомъ и въ отчетномъ году началось судоходное движеніе въ Монголію посредствомъ двухъ пароходовъ того же Общества. Главными предметами вывоза изъ Монголіи являются скотъ, шерсть, кошма и кожи. Предметами же ввоза въ Монголію чай, сахаръ, керосинъ, желѣзо и мануфактурные товары.

Сухопутная торговля съ Китаемъ ведется черезъ Зайсанскую таможню и переходные пункты Алкабекскій и Катонъ Карагайскій.

Черезъ названные выше пункты было вывезено разныхъ товаровъ въ Китайскіе предѣлы на 673802 руб. и привезено изъ Китая на 757995 руб.

Главными предметами *вывоза* служатъ издѣлія фабрично-заводской промышленности, а *привоза* скотъ, хлѣбъ, сырье и проч.

Пути сообщенія. Въ отношеніи *путей сообщенія*, Семипалатинская область включена въ Томскій округъ путей сообщенія. Въ предѣлахъ области въ вѣдѣніи Томскаго округа путей сообщенія состоитъ часть главной ея рѣки—Иртыша отъ пос. Татарскаго до озера Норъ-Зайсана, затѣмъ озеро Норъ-Зайсанъ и часть р. Чернаго Иртыша, до впаденія въ нее пограничной съ Китаемъ рѣки Алкабека. Общее протяженіе этого водпаго пути 1636 верстъ.

Болѣе или менѣе правильное судоходство совершается вверхъ лишь до Тополеваго Мыса на озерѣ Норъ-Зайсанъ. Выше озера Зайсанъ по Черному Иртышу, пользуясь значительной прибылью воды, сдѣлалъ только одинъ рейсъ пароходъ Русско-Китайскаго Акціонернаго Общества „Петръ Березницкій", причемъ ему удалось пройти болѣе ста верстъ въ предѣлахъ Китая (выше устья р. Алкабекъ). Пароходъ шелъ безъ груза, и для развитія торговыхъ сношеній съ Китаемъ этотъ рейсъ имѣлъ лишь пробное значеніе. Въ настоящее время здѣсь установились уже болѣе или менѣе правильные рейсы Зап. Сибирск. Т-ма парох. и торговли.

Народное здравіе. Въ отношеніи народнаго здравія отчетный годъ является для области не вполнѣ благополучнымъ!

Лѣчебныхъ заведеній въ отчетномъ году въ области числилось 27, въ томъ числѣ 10 съ постоянными кроватями и 17 лѣчебницъ амбулаторныхъ.

Вольнопрактикующихъ врачей было 3, фельдшеровъ 9, акушерокъ 6, дантистовъ 2, зубоврачебныхъ кабинетовъ 8, зубныхъ врачей 6.

Аптекъ было 7, изъ нихъ въ г. Семипалатинскѣ, Павлодарѣ и Устькаменогорскѣ 5, нормальныхъ и въ г. г. Каркаралинскѣ и Зайсанѣ двѣ сельскія.

Ветеринарный персоналъ. Области состоялъ: изъ инспектора, 11 пунктовыхъ, 10 уѣздно-участковыхъ ветеринарныхъ врачей и одного командированнаго не лѣтніе мѣсяца для перипневмоническихъ прививокъ, затѣмъ 24 фельдшеровъ и 24 конныхъ стражниковъ.

Народное образованіе. Существующія въ Семипалатинской области учебныя заведенія можно разбить на слѣдующія группы: 1) среднія учебныя заведенія, 2) учебныя заведенія для приготовленія учительскаго персонала,

3) сельско-хозяйственныя школы вѣдомства Главнаго Управленія Землеустройства и Земледѣлія, 4) низшія учебныя заведенія вѣдомства Министерства Народнаго Просвѣщенія въ городахъ, 5) тоже въ крестьянскихъ селеніяхъ, 6) низшія казачьи училища, 7) церковно-приходскія школы и 9) магометанскія училища при мечетяхъ и молитвенныхъ домахъ.

Вѣдомость учебныхъ заведеній въ Семипалатинской области.

Названіе учебныхъ заведеній.	Число заведеній въ Обл. городѣ.	Число заведеній въ уѣздн. и безъ уѣздн. городахъ.	Число заведеній въ уѣздахъ.	ВСЕГО ВЪ ОБЛАСТИ.			
				Число заведеній.	Число учащихся.		
					М. П.	Ж. П.	Об. П.
1. Мужская классическая гимназія	1	—	—	1	313	—	313
2. Женская гимназія.	1	—	—	1	—	459	—
3. Женская прогимназія	—	1	—	1	—	105	105
4. Учительская семинарія	1	—	—	1	109	—	109
5. Городскія училища	2	4	—	6	1171	—	1171
6. Маріинское женское училище.	—	1	—	1	—	316	316
7. 2-хъ классное училище при Семипалатинской учительской семинаріи	1	—	—	1	102	—	102
8. Городскія приходскія училища и частное имени Ф. М. Достоевскаго	3	11	—	14	759	878	1637
9. Сельскія училища.	—	—	49	49	1808	894	2702
10. Русско-киргизскія училища 2-классныя	—	3	1	4	348	16	364
11. Русско-киргизскія училища 1-классныя	—	—	2	2	53	13	66
12. Аульныя училища по правиламъ, утв. Мин. Н. П. 11 Октября 1901 года	—	—	37	37	727	17	744
13. Войсковыя начальныя училища	1	5	58	64	1840	964	2804
14. Церковно-приходскія школы. .	1	3	10	14	589	296	885
15. Низшія сельско-хозяйственныя училища	1	4	—	5	92	—	92
Итого	12	32	157	201	7911	3958	11410

Къ числу обществъ и учрежденій, содѣйствующихъ дѣлу народнаго образованія и преслѣдующихъ вообще просвѣтительныя цѣли, въ Семипалатинской области относятся: областные и уѣздные комитеты попечительства о народной трезвости, общества воспомоществованія нуждающимся учащимся въ Семипалатинскихъ мужской и женской гимназіяхъ и учительской семинаріи, общество попеченія о начальномъ образованіи въ г. Семипалатинскѣ, а также общественныя библіотеки и областной музей.

Въ завѣдываніи комитетовъ попечительства о народной трезвости находятся, такъ называемые, „Народные дома", гдѣ, между проч., устраиваютъ народныя чтенія, народные спектакли и т. п.

Общество попеченія о начальномъ образованіи въ г. Семипалатинскѣ помимо оказанія матеріальной помощи учащимся въ низшихъ учебныхъ заведеніяхъ, содержитъ общественную библіотеку и читальню—имени Н. В. Гоголя.

Общественныя библіотеки, кромѣ Семипалатинска, существуютъ еще въ городахъ Устькаменогорскѣ, Зайсанѣ, Павлодарѣ и Каркаралинскѣ. Въ г. Кокпектахъ имѣется народная библіотека Зайсанскаго уѣзднаго комитета попечительства о народной трезвости.

Семипалатинскимъ областнымъ музеемъ завѣдуетъ, съ 31-го марта 1902 года, Семипалатинскій Подъотдѣлъ Западно-Сибирскаго Отдѣла Императорскаго Русскаго Географическаго Общества. При Подъотдѣлѣ имѣется научная библіотека.

Сыръ-Дарьинская область.

Границы области. Сыръ-Дарьинская область лежитъ между 40°—47° сѣв. шир. и 29°—13° вост. долг. отъ Пулкова и занимаетъ восточную часть Аралo-Каспійской впадины. Границы ея прилегаютъ къ владѣніямъ Россійской Имперіи, за исключеніемъ небольшой части, прикасающейся къ Бухарскому и Хивинскому ханствамъ, отъ коихъ она отдѣляется р. Аму-Дарьей (древній Оксусъ).

Поверхность области довольно разнообразна. Всю юго-восточную часть ея наполняютъ окончности горнаго хребта **Тянь-Шань**, очень мало изслѣдованнаго. Изъ горныхъ хребтовъ слѣдуетъ назвать: **Александровскій** (отъ оз. Иссыкъ-Куль до гор. Ауліе-ата), **Сусамыръ, Алатавскія горы** и **Каратавскій** хребетъ. Огромную часть области занимаютъ песчаныя пустыни, изъ коихъ наибольшею надо признать **Кизиль-Кумы**, затѣмъ **Кара-Кумы**, пески **Муюнъ-Кумы** и др.

Орошеніе. Главной рѣкой области является р. **Сыръ-Дарья**, называвшаяся въ древности *Яксартъ* (греками) и *Сайхунъ* (арабами) и впадающая въ Аральское море. Начало свое беретъ въ Ферганской области; начиная отъ г. Ходжента проходима мелко-сидящими судами. Изъ притоковъ ея можно назвать: р. Чирчикъ (Чоткала) съ своими притоками: Пскемъ, Майдантала, Ойганигъ и Угамъ; кромѣ Чирчика, слѣдуетъ назвать еще слѣдующіе притоки р. Сыръ-Дарьи: Антренъ, Арысь, *Карачикъ* (небольшая рѣченка, въ которой водятся раки). Изъ другихъ рѣкъ области назовемъ: Аму-Дарью, Таласъ, Чу, Тарсъ и Асу.

Аральское море, принимающее воды Сыръ-Дарьи (также и Аму-Дарьи), занимаетъ громадную площадь въ 65,000 кв. верстъ и очень богато рыбой разныхъ породъ: осетръ, сомъ, судакъ, сазанъ, шипъ, окунь, лещъ, щука, усачъ и мн. др.

Климатъ области континенталенъ: жаркое лѣто, суровая зима, осадковъ мало, преобладающій вѣтеръ сѣверо-восточный.

Флора области небогата представителями крупныхъ древесныхъ породъ, годныхъ для надобностей строительнаго дѣла. Топливомъ служитъ саксаулъ. Въ горахъ встрѣчаются — повсемѣстно арча, а затѣмъ мѣстами ель, ясень, орѣхъ, береза, фисташковое и миндальное деревья, яблоня, чинаръ и др. Площадь лѣсовъ подробно не изслѣдована, но полагаютъ, что общая ихъ площадь, не менѣе 25% всей площади области.

Фауна области значительно разнообразнѣе—здѣсь мы встрѣчаемъ: тигра барса, леопарда, медвѣдя, рысь, шакала, волка, лисицу, марала (олень), архара (козелъ), сайгака, кулана, кабана; изъ гадовъ назовемъ: варрану (ящерица), удава, гадюку, ужа; встрѣчаются черепахи; изъ птицъ, прежде всего, фазаны, утки, гуси и др.; изъ насѣкомыхъ — скорпіонъ, фаланга, кара-куртъ (ядовитый черный паукъ), саранча.

Населеніе области состоитъ, въ большей части, изъ племенъ тюркскихъ (*кочевыя*—киргизы и кара-калпаки, *осѣлыя*—сарты, узбеки и др.).

Сыръ-Дарьинская область занимаетъ 439,328 кв. верстъ, а изъ нижеприводимыхъ данныхъ видна территорія каждаго уѣзда и приблизительная численность его населенія:

Ташкентскій уѣздъ 24,096 кв. в. съ населеніемъ въ 337,882 д. об. п., Чимкентскій (переименованъ въ текущемъ году въ *Чернлевскій*) уѣздъ 67,392 кв. в. съ населеніемъ въ 365,469 д. об. п., Ауліеактинскій уѣздъ 77,120 кв. в. съ населеніемъ въ 338,336 д. об. п., Перовскій уѣздъ 82,720 кв. в. съ населеніемъ въ 162,829 д. об. п., Казалинскій уѣздъ 86,688 кв. в. съ населеніемъ въ 203,466 д. об. п., Аму-Дарьинскій отд. 101,312 кв. в. съ населеніемъ въ184, 215 д. об. п. Всего въ области: 439,328 кв. в. съ населеніемъ въ 1,592,197 д. об. п.

Въ административномъ отношеніи уѣздное населеніе дѣлится на приставскіе участки, волости и общества (сельскія и аульскія).

По городамъ населеніе распредѣляется такъ: въ Ташкентѣ, въ русской части 69,565 душ. об. пола, въ туземной—164,724 душъ, въ Чимкентѣ (въ увѣковѣченіе памяти генерала *М. Г. Черняева*, гор. Чимкентъ переименованъ въ г. *Черняевъ*)—15,711 душъ, въ Туркестанѣ –19,705 душъ, въ Ауліеатѣ—19,307 души, въ Перовскѣ—11,756 душъ въ Казалинскѣ — 15,879 душъ, въ Петро-Александровскѣ—2,620 душъ, а всего 316,667 душъ обоего пола, что составитъ почти 17% всего населенія области.

Земледѣліе. *Основою мѣстной агрикультуры является ирригація* и отъ степени развитія ея зависитъ благосостояніе населенія. Особенно много воды требуютъ *рисовыя поля*, которыя должны быть подъ водой отъ 90 до 100 дней.

Общая площадь земли, эксплоатированной подъ разнаго рода земледѣльческія культуры видна изъ слѣдующихъ цифръ: подъ разнаго рода продовольственные хлѣба *) было занято десятинъ—817,412, масличныхъ растеній **)—21,210,

---

*) Рожь, пшеница, ячмень, рисъ, просо, кукуруза, полба, гречиха, горохъ, чечевица, бобы.

**) Ленъ, конопля, макъ, кунджутъ, подсолнечникъ и горчица.

хлопкомъ—31,392, джугара—12,437, клеверомъ—61,100, овсомъ—18,379, картофелемъ—1,628, естест. лугами—231,713, общая посѣв. площ.—1,195,271 дес.; сборъ въ тысяч. пуд.: продовольств. хлѣбовъ—41,188, масличныхъ растеній—734, хлопка—2,101, клевера—16,724, овса—890, картофеля—363, сѣна—17,683, джугары—1,071.

Хлопководство. Хлопководство практиковалось въ области съ незапамятныхъ временъ, но туземные сорта его не давали хорошаго волокна. Съ присоединеніемъ края къ Россіи, русское правительство впервые ввело лучшіе американскіе сорта. Полученное отъ акклиматизированнаго американскаго хлопчатника волокно оказалось высокаго достоинства, не уступая въ этомъ отношеніи среднимъ и даже отчасти болѣе высокимъ сортамъ привозимаго изъ С.-Штатовъ хлопка. Эти благопріятные результаты имѣли послѣдствіемъ вытѣсненіе американскими сортами растенія мѣстнаго туземнаго изъ большей части районовъ русскаго Туркестана. Лишь въ Бухарѣ и Хивѣ туземный хлопчатникъ по прежнему рѣшительно господствуетъ.

Въ предѣлахъ области хлопчатникъ разводится преимущественно въ болѣе теплой, южной части области, а также въ западной полосѣ. Въ сѣверной и сѣв.-восточной частяхъ области его разведенію препятствуютъ неблагопріятныя условія климата.

Сборъ хлопка въ отч. году таковъ: америк. сырца 2,571.080 пуд., а чистаго волокна получилось 810,763 пуд., туземнаго сырца—276,232 пуд., а чистаго волокна изъ него 83,931 пуд.

Культура хлопка вызвала сравнительно крупную промышленность—хлопкоочистительные заводы и надо полагать, что—съ увеличеніемъ площади орошенныхъ земель, въ связи съ правильною и широкою организаціей мелкаго кредита—культура хлопка явится прочнымъ фундаментомъ будущаго экономическаго развитія области.

Скотоводство въ области развито значительно: разводятъ крупный и мелкій рогатый скотъ, лошадей, верблюдовъ, овецъ, свиней и ословъ. Рогатый скотъ служитъ рабочей силой, мясо его не имѣетъ серьезнаго питательнаго значенія, потому что мѣстные жители предпочитаютъ ему мясо лошадей и барановъ, но молочные продукты играютъ большую роль въ ихъ экономіи. Лошади разводятся ради мяса, молока (кумыса) и кожъ, и какъ средство перевозки. Весьма важное значеніе имѣетъ овцеводство, главнымъ образомъ, у кочевниковъ-киргизовъ, у которыхъ до $^3/_4$ ихъ дохода получается отъ этой отрасли скотоводства. Овцы доставляютъ шерсть, мясо, шкуры,—продукты, на которые въ области имѣется хорошій спросъ. Верблюды, которые въ значительномъ числѣ разводятся въ Сыръ-Дарьинской области, употребляются какъ вьючныя животныя; имѣютъ значеніе и доставляемые ими продукты: молоко и шерсть. Въ области имѣются верблюды одногорбые, болѣе сильные и выносливые, легче переносящіе здѣшнія зимы.

Всего въ области въ отч. году было: 725,698 лошадей, 510,185 коровъ 256.197 быковъ, 5,374,767 простыхъ и 91,755 тонкорунныхъ овецъ, 520,649 верблюдовъ, 947,135 козъ, 24,251 осель, 8,731 свиньи, а всего 8,459,328 головъ разнаго скота.

Надо оговориться, что, къ сожалѣнію, свѣдѣнія по скотоводству нельзя считать вполнѣ точными по отсутствію правильно организованной статистики. Болѣе всего скотоводство процвѣтаетъ въ уѣздахъ Чимкентскомъ и Ауліеатинскомъ. Въ области имѣются слѣдующія породы лошадей: аргамаки, карабаиры, узбекскія и киргизскія. Самыми значительными пунктами области по торговлѣ скотомъ являются базары: *Ауліеатинскій, Меркенскій, Туркестанскій* (мелкимъ

рогатымъ скотомъ) и *Ташкентскій*. Единственная скотская ярмарка въ области бываетъ въ г. Ауліеата, съ 1-го Мая по 1-ое Іюня ежегодно. Общій оборотъ ея въ 1910 г. выразился цифрою въ 4.237.600 руб. Вывозная торговля продуктами скотоводства выразилась такъ: по Ташкентской ж. д. вывезено въ Евр. Россію и Сибирь слѣдующее количество пудовъ: кожъ невыдѣланныхъ 104.395 пуд., выдѣланныхъ 20,985 пуд. шерсти овечьей—402,937 пуд. и верблюжьей 61,027 пуд., овчины и мѣха 164,563 пуд. Торговля скотомъ и продуктами скотоводства достигнетъ еще болѣе крупныхъ размѣровъ, когда пройдетъ жел. дорога на Вѣрный и далѣе на соединеніе съ Сибирской магистралью.

Садоводство. Площадь садовъ съ каждымъ годомъ замѣтно увеличивается, что вполнѣ и понятно, такъ какъ занятіе плодоводствомъ даетъ хорошіе доходы. Вотъ почему, въ особенности въ районѣ Ташкента, замѣчается усиленное разведеніе новыхъ садовъ и улучшеніе старыхъ на раціональныхъ началахъ.

Изъ плодовыхъ породъ разводятся: яблоки, груши, абрикосы (урюкъ), персики, сливы, вишни, черешни, миндаль, грецкіе орѣхи, садовая джида, винныя ягоды, гранатъ, айва, беги, фисташки, тутовое дерево и др. Наиболѣе правильное садоводство и плодоводство ведется у русскихъ крупныхъ садоводовъ Ташкентскаго уѣзда и въ русскихъ селахъ Никольскомъ и Троицкомъ.

Въ отчетномъ году подъ всѣми садами области было занято болѣе 5.500 десятинъ. изъ которыхъ около 2.800 въ Ташкентскомъ уѣздѣ, который и является главнымъ поставщикомъ фруктовъ на рынки Евр. Россіи и Сибири, куда въ отчетномъ году со станціи Ташкентъ вывезено 1.800.000 пудовъ свѣжихъ и консервированныхъ фруктовъ; со ст. Келесъ отправлено около 600.000 пуд. фруктовъ. Въ общемъ все говоритъ за то, что мѣстному садоводству предстоитъ блестящая будущность въ смыслѣ экспорта, но при непремѣнныхъ условіяхъ: приглашенія спеціалистовъ-инструкторовъ, открытія курсовъ по садоводству и организаціи дѣла борьбы съ вредителями плодовыхъ деревьевъ.

Огородничество и бахчеводство съ каждымъ годомъ развиваются, особенно въ районѣ Ташкента и въ русскихъ селеніяхъ Ауліеатинскаго уѣзда. Въ огородахъ разводятъ, главнымъ образомъ, лукъ и морковь, а затѣмъ уже идутъ—свекла рѣдька, рѣпа, огурцы, красн. перецъ, укропъ, фасоль и проч. необходимые для употребленія въ пищу коренья. Капуста и картофель только начинаютъ входить въ пищу туземца.

На бахчахъ въ большихъ размѣрахъ культивируются дыни (кандалякъ, дубовки, чарджуйскія) и арбузы—любимые плоды, употребляемые туземцами въ пищу въ большихъ размѣрахъ.

Подъ бахчи и огороды ежегодно занимается не менѣе 20—22 тыс. десятинъ.

Лѣсоводство. Приблизительно, общая площадь лѣсовъ опредѣляется въ $12^1/_2$ милліоновъ десятинъ, т.-е. 26,8% всей площади области. Въ дѣйствительности же, считая только болѣе или менѣе густыя заросли, площадь лѣсовъ должна сократиться на половину. Въ горахъ растетъ арча, орѣхъ, береза и проч., въ степяхъ—тополь, саксаулъ и проч. Большимъ минусомъ лѣсного дѣла въ области служитъ недостаточность надзора. Затѣмъ необходимо уничтожить пастьбу скота по молодой поросли лѣса и поставить правильно искусственную культуру лѣса. За зиму вывозится по жел. дор. около 10 милл. пудовъ дровъ (саксаула).

Колонизація. Хотя область и закрыта для переселенія впредь до заготовленія необходимаго количества переселенческихъ участковъ, но переселенцы,

несмотря на запретительную мѣру, продолжаютъ прибывать и требовать своего устройства.

Въ области всего имѣется 91 русское село, состоящихъ изъ 6.432 дворовъ съ общей площадью земли въ количествѣ 202.859 десятинъ, съ населеніемъ около 46.000 д. об. пола, владѣющихъ болѣе 93.000 гол. скота.

Пчеловодство съ каждымъ годомъ развивается и въ настоящее время приняло такія формы и размѣры, что превратилось въ отрасль сельскаго промысла, которая можетъ вполнѣ обезпечить каждаго предпринимателя. Въ 1909 г. при Туркест. общ. сельскаго хозяйства мѣстные пчеловоды образовали особый отдѣлъ съ цѣлью дать пчеловодству возможность самаго широкаго развитія.

Пчеловодствомъ, какъ побочнымъ промысломъ, въ Ауліеатинскомъ уѣздѣ занимаются исключительно крестьяне-переселенцы, а въ Ташкентскомъ—туземцы и немного русскихъ крестьянъ.

Пасѣки русскихъ крестьянъ состоятъ изъ усовершенствованныхъ рамочныхъ и линейныхъ ульевъ и пользуются раціональнымъ уходомъ, тогда какъ пасѣки туземцевъ—примитивные колодочные ульи, что значительно уменьшаетъ количество дохода.

Всѣхъ пасѣкъ въ области болѣе 175 съ 4.600 ульями, на которыхъ добыто: меда—3.700 пуд., воска—болѣе 210 пудовъ.

Шелководство въ области развито очень слабо. Промышленнаго значенія шелководство области не имѣетъ. Туземцы (сарты) занимаются шелководствомъ только для удовлетворенія потребностей своей семьи. Разведеніемъ шелковичныхъ червей занимаются женщины-туземки г. Ташкента, Ташкентскаго уѣзда и Аму-Дарьинскаго отдѣла, для полученія шелка почти исключительно только чего нерѣдко является для своего потребленія.

Препятствіемъ къ распространенію шелководства, между прочимъ, служитъ малое количество тутовыхъ деревьевъ, отсутствіе целулярной грены, примитивность пріемовъ разведенія, а отсюда болѣзни шелкопряда, слѣдствіемъ гибель всего предпріятія.

Рыболовство въ области распредѣляется, въ смыслѣ надзора, по двумъ районамъ: Сыръ-Дарьинскому и Аму-Дарьинскому. Уловъ рыбы въ отчетномъ году, по свѣдѣніямъ смотрителей рыбныхъ промысловъ, представляется въ слѣдующихъ цифрахъ (въ тысячахъ пудовъ): **шипа** 54, **усача** 58, **жериха** 20 **сома** 92, **судака** 21, **сазана** 505, **леща** и **воблы** 438 и всякой другой рыбы 48 кромѣ того, добыто въ обоихъ районахъ пудовъ: **икры шиповой** 425, икры разныхъ другихъ рыбъ 3.530, **клея шиповаго** $8^1/_2$, **вязиги** $8^1/_2$ и **балыка** шиповаго 45 пудовъ. По даннымъ Ташкентской жел. дор. вывезено въ Евр. Россію 2.088.677 пудовъ рыбы и ея продуктовъ на общую сумму до $4^1/_2$ милл. рублей. Разногласіе это объясняется трудностью учета рыбнаго улова по недостатку надзора. Главный элементъ мѣстнаго рыболовства—киргизы, затѣмъ уральскіе поселенцы и пріѣзжіе русскіе рыбопромышленники. Почти вся добываемая рыба и ея продукты вывозятся въ Россію, черезъ Оренбургъ, Кипель, Самару Москву, СПБ.

Цѣны (за пудъ) на рыбу и ея продукты, въ районѣ рыбныхъ промысловъ въ устьяхъ рѣкъ Сыръ и Аму-Дарьи и на Аральскомъ морѣ приведены ниже причемъ первыя цифры даютъ цѣны на Аральск. морѣ и р. Сыръ-Дарьѣ, а вторыя на р. Аму-Дарьѣ:

Шипъ 8 р. 50 к.—6 р., усачъ свѣжій 5—3 р., жерихъ 3 р.—1 р. 40 к., сомъ зимній. 3 р. 80 к., 4 р. 20 к. –2 р. 30 к., лещъ морожен. 2 р. 40 к.—80 к., сазанъ свѣж., озерной 3 р.—1 р. 30 к., судакъ морож. 5 р. 50 к.—2 р. вобла 1 р. 50 к.—

80 к., проч. рыба отъ 1 р. до 1 р. 50 к.—отъ 80 к. до 1 р., балыкъ шиповый 12 р., икра шиповая 100 и 120—50 р., икра жериховая 12 и 15—8 р., вязига—40 р., клей—50 р.

Вообще, мѣстное рыболовство нуждается въ его упорядоченіи въ смыслѣ увеличенія надзора и введенія попуднаго сбора, дабы искоренить сильно развитую хищническую ловлю безъ билетовъ.

Виноградарство и винодѣліе въ области за послѣднее время остается почти безъ перемѣнъ, какъ по занимаемой площади и урожаю, такъ равно и по количеству добываемаго вина. Такъ же, какъ и въ предыдущихъ годахъ, виноградъ пользуется большимъ спросомъ на рынкахъ Европ. Россіи, благодаря чему цѣны на мѣстѣ значительно возросли, сравнительно съ цѣнами до проведенія Ташк. ж. д. Виноградарство даетъ хорошій доходъ, что вполнѣ гарантируетъ его дальнѣйшее развитіе. Площадь виноградниковъ достигаетъ 2.400 дес., урожай съ которыхъ опредѣляется въ 850 тысячъ пудовъ. На винодѣліе употребляется до 40—50 тыс. пудовъ, которые даютъ 30—40 тыс. ведеръ вина, цѣною отъ 2 р. до 5 р. за ведро.

Горное дѣло. Минералы мало изслѣдованы, но область, несомнѣнно, богата полезными ископаемыми. Недостатокъ энергичныхъ и состоятельныхъ предпринимателей, въ связи съ плохими путями сообщенія и малою доступностью мѣсторожденій, являются причинами того, что богатства нѣдръ области почти не эксплоатируются.

Изъ числа полезныхъ ископаемыхъ въ области встрѣчаются: Въ *Амударьинскомъ Отдѣлѣ:* **мѣдь**—въ горахъ Кукертли; **соль** (озеры Сакъ-куль, Джаты, агачъ и др.); **бирюза**—горы Акъ-тау, Алтынъ-тау и др. Въ *Казалинскомъ уѣздѣ:* **соль**—озера Кивокъ-тузъ, Джуванъ-тюбе, Ащи-узюкъ, Джаксы-клычъ (запасъ соли въ этомъ озерѣ исчисляется не менѣе 7 милліардовъ пудовъ); **уголь** — между станціями Акъ-Джаръ, Акъ-суатъ. Въ *Перовскомъ уѣздѣ:* **желѣзо**—въ горахъ Кара-тау; **соль**—озера: Арысь (запасъ около 6 милліардовъ пудовъ), Культузъ, Айдарликенъ, Айпакенъ и др.; **селитра**—въ 25 верст. отъ г. Перовска (фортъ Косъ-ассара). Въ *Ауліеатинскомъ уѣздѣ:* **мѣдь**—по дорогѣ съ Кара-кола къ Мерке (Кара-Кыштакъ); **золото**—въ горахъ Куюкъ и Карага-Тау (около города), по р. Таласъ (Чимтамъ, Куркуреу и др.); **уголь** — Большой Бурулъ въ 20 верстахъ отъ г. Ауліеата; **соль**—оз. Арыкъ-Балыкъ, Арыкъ-Булакъ. Въ *Чимкентскомъ уѣздѣ:* **мѣдь**—горы Кара-тау, около р. Бѣла-Турланъ; **свинецъ**—ручей Темерджи, Кокъ-кія (Хребетъ Кара-тау), ущелье Теректы, въ 8 вер. отъ с. Корниловки; **желѣзо** — горы Кара-тау (Турл. прох., ур. Чулбарсу, рѣка Кепь-Сазъ и др.), р. Сыръ-Дарья (пр. Арысъ, Бароллей, Бай-Чалмакъ, гора Урда-баши въ 25 вер. отъ Чимкента и др.; **золото** — по р. Арысъ; **соль** — уроч. Кирикенъ, оз. Кукъ-аликенъ и др.; **уголь** — р. Карачикъ, р. Бабата, р. Большая Бугунь и др. Въ *Ташкентскомъ уѣздѣ:* **мѣдь** — гора Акъ-ташъ, по р. Уя, по друг. притокамъ рѣки Сыръ-Дарьи (Угамъ, Чирчикъ, Канъ-сай, Пскемъ и др.), бассейнъ Чаткала, р. Сардабъ-сай, р. Ангренъ, близъ с. Аблыкъ и др.; **желѣзо** — по притокамъ р. Сыръ-Дарьи: Чирчикъ, Кызылъ-су, Карамкуль, Акъ-сагата, Угамъ, Пскемъ, **марганецъ** — рѣчки Чирчикъ, Пальтау, Келесъ, Карамкуль, Пскемъ; **графитъ** — между р.р. Акъ-Булакъ и Майданъ-талъ; **цѣтные камни** (аметистъ и др.)— рѣчки Чирчикъ и Пскемъ. Кромѣ того, есть **минеральные источники:** Араганъ-булакъ въ 180 вер. отъ Ташкента, и родникъ Чанги-хозарекъ.

Торговля. Приблизительный торговый оборотъ области достигаетъ 80.000.000 рублей, изъ которыхъ до 60 мил. приходится на ввозъ товаровъ изъ Европейской Россіи и до 25.000 тыс. р.—на вывозъ таковыхъ изъ области. Кромѣ

того, внутренняя торговля скотомъ дала болѣе 20 милліоновъ рублей. Главнымъ центромъ мѣстной торговли является Ташкентъ, торговые обороты коего достигаютъ 55 милл. рублей. Торговые обороты его уѣзда достигаютъ 7 милл. рублей.

Главнѣйшими статьями вывоза товаровъ изъ области въ Европ. Россію служатъ сырые продукты (хлопокъ, кожа, шерсть, волосъ, зерновые хлѣба и проч.).

Всего разныхъ товаровъ въ отч. году вывезено изъ области по Ташкентской и Средне-Азіатской ж. д.: 11.820.256 пудовъ и ввезено въ область по тѣмъ же дорогамъ разныхъ товаровъ 10.355.000 пудовъ.

Фабрично-заводская промышленность области находится еще въ первой стадіи своего развитія. Общая производительность всѣхъ 217 фабрикъ и заводовъ, при 1.984 рабочихъ, выражается суммой въ 10.032.800 рублей.

Къ числу крупнѣйшихъ фабрично-заводскихъ предпріятій относятся слѣдующія: 2 винокуренныхъ завода съ ректификаціонными при нихъ отдѣленіями съ производительностью въ 564 тыс. руб., при 60 рабочихъ: 8 пивоваренныхъ съ производительностью въ 593 тыс. руб., при 220 рабочихъ; 35 хлопко-очистительныхъ, съ производительностью въ 6.264 тыс. руб., при 301 рабочихъ: 3 сантонинныхъ, съ производительностью въ 115.000 руб. (выдѣлано сантонина 396 п. 18 ф.), при 40 рабочихъ и др. Въ 1909 году открыла свои дѣйствія спичечная фабрика, принадлежащая купцу Пугасову, но въ томъ же году она сгорѣла.

Кустарная промышленность заключается въ разработкѣ сырыхъ продуктовъ, получаемыхъ на мѣстѣ (шерсть, дерево, кожа и пр.).

Мѣстныя ремесленно-промысловыя заведенія отличаются весьма простымъ оборудованіемъ и очень небольшой производительностью.

Съ каждымъ годомъ мѣстный кустарный промыселъ все падаетъ, такъ какъ фабрики и заводы Европейской Россіи, приспособляясь ко вкусамъ туземнаго населенія, снабжаютъ таковое всѣмъ необходимымъ въ ихъ обиходѣ и при томъ въ лучшемъ видѣ и даже дешевле.

Туземная часть г. Ташкента по прежнему является центромъ кустарныхъ издѣлій, почти исключительно предназначенныхъ для потребленія таковыхъ туземнымъ же населеніемъ.

Разнаго рода кустарныхъ заведеній (мелкіе промыслы городского и сельскаго населенія) насчитывается до 5.000, на которыхъ занято до 25 тыс. рабочихъ — ремесленниковъ, производительность коихъ приблизительно достигаетъ суммы 10—12 мил. руб.

Народное здравіе. Ниже перечисляются больницы, лечебницы и пріемные покои всей области: **Гор. Ташкентъ.** Городская больница на 95 кров. Военный госпиталь на 415 кров. Больница общины сестеръ милосердія. Родильный покой благотворительнаго общества. Пріемный покой: при 1 муж., 2 и 3 женск. амбулаторіи учит. семин. городской тюрьмѣ. **Ташкентскій уѣздъ.** Сельская лечебница 1, 2 3 и 4 уч. **Гор. Чимкентъ.** Мѣстный военный лазаретъ. Городской пріемный покой. Городская холерная больница. **Чимкентскій уѣздъ.** Сельская лечебница 1, 2, 3 и 4 уч. **Гор. Туркестанъ.** Городской пріемный покой. **Гор. Ауліеата.** Городская больница на 35 кров. Мѣстный лазаретъ. **Ауліеатинскій уѣздъ.** Сельская лечебница 1, 2, 3 и 4 уч. **Гор. Перовскъ.** Городской пріемный покой. Перовская земская больница на 50 кров. **Перовскій уѣздъ.** Сельская лечебница 1 и 2 уч. **Гор. Казалинскъ.** Мѣстный лазаретъ на 35 кров. Городской пріемный покой. **Казалинскій уѣздъ.** Сельская лечебница 1 уч. **Аму-Дарьинскій отдѣлъ.**

Дорога въ западныхъ предгорьяхъ Алтая.

Съ фот. Войск. Агр. Сиб. Каз. войска.

Сельская лечебница 1, 2 и 3 уч. Гор. **Петро-Александровскъ.** Туземная больница на 16 кров.

Къ концу года въ Сыръ-Дарьинской области состояло врачей мужчинъ—46, врачей женщинъ—8, фельдшеровъ 61, фельшерицъ-акушерокъ—5, акушерокъ и повивальныхъ бабокъ—33, зубныхъ врачей—12, дантистовъ—5, фармацевтовъ 29.

Аптеки. Въ Сыръ-Дарьинской области всего 13 аптекъ, изъ которы ъ 5 въ городѣ Ташкентѣ.

Народное образованіе въ Сыръ-Дарьинской области раздѣляется на два вида:—русское, находящееся въ вѣдѣніи Министерства Народнаго Просвѣщенія, и туземное, коимъ вѣдаютъ мусульм. духовныя учрежденія, городскія и сельскія общества, а также и частныя лица.

Русскихъ учебныхъ заведеній было 110 съ болѣе, чѣмъ 10 тысячами учащихся; туземныхъ уч. заведеній болѣе 2.040 съ 38.000 учащимися обоего пола

Иркутская губернія.

Географическое положеніе, пространство и устройство поверхности. Иркутская губернія, разположенная между 51° и 62° с. ш. и 96° и 107° в. д граничитъ на сѣверѣ и с.-в. съ Якутскою обл., на востокѣ и юг.-в.—съ областью Забайкальскою и оз. Байкаломъ, на югѣ—съ Монголіей и на западѣ и с.-з.—съ Енисейскою губ.

Площадь Иркутской губерніи занимаетъ 712,450 кв. вер. (въ т. ч. подъ оз. Байкалъ (часть) 13,647 кв. вер.), которыя по 5 уѣздамъ распредѣляются такъ Иркутскій — 71,050 кв. в., Балаганскій—38,857 кв. в, Верхоленскій—78.400 кв. в. Киренскій—116,000 кв. в., Нижнеудинскій—108,143 кв. в.

Поверхность губерніи преимущественно возвышенная, состоящая изъ горныхъ цѣпей и отроговъ, разбросанныхъ въ видѣ отраслей по разнымъ направленіямъ и сгруппированныхъ главнымъ образомъ, по Байкальскому бассейну. Наибольшую возвышенность составляютъ прилегающіе на югѣ губерніи отроги Салинскаго хребта, которые, соединяясь къ востоку съ такъ называемыми Тункинскими горами, а къ с.-в. съ грядою горъ Байкальскихъ, образуютъ довольно большое, изрѣзанное хребтами, плоскогоріе подъ названіемъ Тунгузской плоской возвышенности, которая и служитъ водораздѣломъ между бассейнами Ангарскимъ и Ленскимъ. Наиболѣе высокая гора въ Иркутской губ. Хамаръ-Дабанъ, лежащая къ ю.-з. отъ г. Иркутска въ 120 в.; высота ея опредѣляется въ 8,941 ф. надъ уровнемъ моря.

Почва—суглинистая, преимущественно, красноватая, затѣмъ—сѣрая и рѣдко бѣлая; встрѣчаются также черныя земли, песчаныя и иловатыя почвы.

Минеральныя богатства. Наиболѣе интересныя **золотоносныя розсыпи** находятся по р.р. Витиму, Олекмѣ и Бирюсѣ. Въ Балаганск. и Иркутск. уѣздахъ много **каменнаго угля**, изъ соляныхъ источниковъ р.р. Ангары Ильма и Кутъ добывается **соль**; въ озерахъ имѣется и глауберова соль. На юго-западѣ Прибайкалья встрѣчается **лапись-лазурь**, мраморъ и др. Въ горахъ

имѣются: марганецъ, асбестъ, слюда, каолинъ, гипсъ и т. д. Есть и минеральные источники.

Лѣсами Иркутская губ. еще очень богата; изъ породъ, преимущественно встрѣчаемыхъ, слѣдуетъ назвать: лиственницу, кедръ, ель, пихту, березу, осину, иву, тополь, рябину, и пр. Много всевозможныхъ сортовъ ягодъ и грибовъ кромѣ бѣлыхъ.

Животныя очень разнообразны: барсукъ, росомаха, бурый медвѣдь, соболь, горностай, выдра, волкъ, лисица, рысь, бѣлка, суслякъ, бурундукъ, заяцъ, кабанъ, козуля, изюбръ, лось (сохатый) и сѣверный олень; въ оз. Байкалѣ водится нерпъ (родъ тюленя).

Водами губернія снабжена весьма обильно. Главнѣйшимъ водоемомъ должно считать омывающее ю.-в. границу губ. озеро Байкалъ, называемое туземцами „Святымъ Моремъ". Образуя глубокую разсѣлину между отвѣсными стѣнами конусообразныхъ возвышностей, нѣкоторыя вершины которыхъ покрыты вѣчнымъ снѣгомъ и льдомъ, озеро это простирается до 639 вер. въ длину и отъ 35 до 90 в. въ ширину. Вода въ немъ чрезвычайно прозрачна и холодна; опасныя же бури и чрезвычайныя колебанія его во время землетрясеній побуждаютъ окрестныхъ бурятъ и тунгусовъ молиться на него и приносить ему жертвы.

Главнѣйшія рѣки губ.—Ангара и Лена. Первая изъ нихъ шириною отъ 300 до 600 саж., глубокая и быстрая рѣка, съ необыкновенно холодной и прозрачной водой, съ каменистымъ, какъ будто выложеннымъ плитами, ложемъ. Какъ ни велики затрудненія и опасность судоходства по Ангарѣ, она, однако-жъ, служитъ единственнымъ водянымъ путемъ, соединяющимъ западныя окраины Восточно-Сибирскаго края съ территоріей Иркутской губ. и даже съ пограничными мѣстами Китая черезъ Байкалъ и впадающую въ него съ востока р. Селенгу. Свободному плаванію по рѣкѣ препятствуютъ, главнымъ образомъ, пороги, пересѣкающіе ее въ 7 пунктахъ. По губерніи Ангара протекаетъ на протяженіи около 1,000 в.—до границы Енисейской губерніи, гдѣ она поворачиваетъ къ западу и тамъ протекаетъ подъ именемъ Тунгузки.

Лена течетъ по губерніи на протяженіи около 1,600 верстъ и служитъ жизненной артеріей края, играя важную роль въ доставкѣ хлѣба и другихъ грузовъ на пріиски и въ Якутскую область, гдѣ желѣзныхъ дорогъ еще нѣтъ.

Климатъ здѣсь довольно суровый; температура зимою доходитъ до—40° R. и лѣтомъ до+30°—35°.

Земледѣліе. Земледѣліе является основнымъ, главнѣйшимъ промысломъ населенія Иркутской губерніи; только нѣкоторые инородцы, не занимаясь земледѣліемъ, находятъ средства къ существованію въ рыбномъ и звѣриномъ промыслахъ: таковы—ольхонскіе буряты, алагуевскіе роды капсальскихъ бурятъ и бродячіе тунгусы и карагазы.

Изъ озимыхъ хлѣбовъ въ губерніи сѣется только одна рожь; изъ яровыхъ преимущественно—рожь, ярица, пшеница, овесъ и ячмень; а гречиха, конопля просо, горохъ и ленъ—въ очень небольшихъ размѣрахъ.

Всего по губерніи собрано въ 1910 г. пудовъ: ржи—1,015,834, ярицы—3,902,350 пшеницы—1,640,990, овса—3,830,701, ячменя—1,071,880, гречихи—101,746, другихъ яров. хлѣбовъ—115,115, картофеля—2,747,939 и сѣна—15,929,901 пудъ.

Изъ промышленныхъ растеній въ губерніи воздѣлывается простой табакъ махорка и въ незначительномъ количествѣ конопля.

Табакъ разводится, главнымъ образомъ, въ Балаганскомъ уѣздѣ. Цѣны на этотъ продуктъ, составляющій предметъ только мѣстной торговли, были выше прошлыхъ лѣтъ, а именно: въ Иркутскомъ уѣздѣ—2 р. 15 к., въ Балаганскомъ—4 р. Урожай табаку вездѣ средній.

Огородничество развито въ губерніи только среди русскаго населенія и продукты его служатъ лишь для собственнаго употребленія. Огородничество какъ промыселъ, имѣетъ значеніе только въ волостяхъ, расположенныхъ около Иркутска, а также въ Киренскомъ уѣздѣ, доставляющемъ овощи на золотые пріиски.

По отношенію къ огородному промыслу нельзя не отмѣтить с. Александровскаго, Усть-Балейской вол., Иркутскаго уѣзда. Въ этомъ селеніи промыселъ овощей ведется, сравнительно, усовершенствованными способами и практикуется даже ранняя посадка овощей въ парникахъ. Въ Иркутскъ оттуда поставляютъ, главнымъ образомъ, огурцы. Садоводства въ губерніи почти не существуетъ.

Промыслы городского и сельскаго населенія. Самое важное мѣсто между отраслями сельскаго хозяйства, послѣ земледѣлія, занимаетъ скотоводство.

Скотоводствомъ, какъ промысломъ, занимаются, главнымъ образомъ, инородцы Иркутскаго, Балаганскаго и Верхоленскаго уѣздовъ; развитію его и инородцевъ благопріятствуютъ находящіяся пока въ ихъ пользованіи обширныя пространства степей.

Слѣдующія цифры даютъ понятіе о количествѣ скота во всей губерніи на 1 января 1911 г.; **лошадей:** рабочихъ 189.995, остальн. 62.635; **рогатаго скота:** коровъ 249.392, остальн. 126.376, **овецъ** 216.514, **свиней** 68.879, **козъ** 21.040, **верблюдовъ** 126, **оленей** 456, **а всего** 953.413 **годовъ.**

Однако, въ настоящее время эта отрасль хозяйства не можетъ удовлетворить потребностей губерніи въ мясѣ и животныхъ продуктахъ, и мясопромышленники въ значительномъ количествѣ закупаютъ скотъ въ Западной Сибири Забайкальѣ и Монголіи.

Изъ неземледѣльческихъ промысловъ населенія наиболѣе важны слѣдующіе: извозъ гужевой и ямской, судостроеніе и сплавъ судовъ, промыслы: звѣриный, рыбный, лѣсной и дровяной, и, наконецъ, торговля.

Гужевой промыселъ, а также и *ямской* и связанное съ ними содержаніе постоялыхъ дворовъ особенно имѣетъ мѣсто на дорогѣ къ сѣверу — по направленію къ Якутску.

Населеніе волостей, расположенныхъ по якутскому тракту, имѣетъ хорошій заработокъ отъ *почтовой гоньбы*. Промыслы эти дали населенію свыше 575.000 рублей.

Постройкою судовъ занимались жители волостей, расположенныхъ по судоходнымъ и сплавнымъ рѣкамъ губерніи. Въ этомъ отношеніи слѣдуетъ отмѣтить всѣ волости Верхоленскаго уѣзда, за исключеніемъ Манзурской, и Нижнеилимскую, Орлингскую и Усть-Кутскую вол. Киренскаго уѣзда.

Типы строющихся судовъ — барки, полубарки, паузки, карбазы и лодки. Промысломъ этимъ было занято около 920 человѣкъ, которые и заработали около 45.000 рублей.

Сплавомъ судовъ занимаются, главнымъ образомъ, жители приленскаго района. Промысломъ этимъ было занято 590 чел., которые заработали около 28.000 рублей.

Рыбный промыселъ въ большихъ размѣрахъ производится на Байкалѣ. Здѣсь имъ занимаются не только мѣстные жители, но и иркутскіе купцы, ведущіе это дѣло на широкихъ основаніяхъ и часто съ крупными затратами. Главная добыча рыбной ловли на Байкалѣ—омуль и хайрюзъ. Омуль употребляется, какъ селедка, сырымъ, въ соленомъ видѣ, и расходится по всей губерніи.

Звѣроловство болѣе всего развито въ Киренскомъ, Верхоленскомъ и Иркутскомъ уѣздахъ. Въ Киренскомъ уѣздѣ этимъ промысломъ, какъ кореннымъ источникомъ заработка, занимаются въ Карапчанской, Коченгской, Мартыновской, Нижнеилимской и Орлингской волостяхъ и инородческихъ вѣдомствахъ; въ отчетномъ году этимъ промысломъ было занято до 4.000 чел., заработокъ которыхъ простирался до 50.200 руб. Въ Верхоленскомъ уѣздѣ звѣроловствомъ занималось 2.136 чел. и добыто звѣря на 32.860 руб. Въ Нижнеудинскомъ уѣздѣ звѣроловствомъ занималось 2.130 чел., заработокъ—42.341 р. Въ Балаганскомъ промышленниковъ 1.140 чел., заработокъ — 12.692 руб. Въ Иркутскомъ уѣздѣ охота является главнымъ и едва ли не единственнымъ источникомъ заработка для Окинскихъ инородцевъ и нѣкоторыхъ улусовъ Тункинскаго района: всего въ Иркутскомъ уѣздѣ звѣроловствомъ занято до 1.406 чел., получающихъ отъ этого промысла около 14.700 р.

Изъ птицъ въ губерніи промышляются — глухари, тетерева, рябчики, куропатки, гуси и утки. Только въ нѣкоторыхъ мѣстностяхъ, преимущественно ближайшихъ къ городамъ, охота на птицъ приноситъ доходъ. Въ 1910 г. охотники заработали 17.371 р.

Лѣсной и дровяной промыселъ развитъ въ мѣстностяхъ, близкихъ къ центрамъ потребленія—г. Иркутску, желѣзной дорогѣ и заводамъ, каковы Иркутскій, Устькутскій солеваренный и др. Всего въ губерніи этими промыслами занимаются до 6,000 чел., общій заработокъ которыхъ простирается свыше 200.000 руб.

Ремесла и кустарные промыслы развиты весьма слабо и могутъ быть названы только подсобными.

Заводская и фабричная промышленность въ губерніи развита незначительно; главными ея видами являются: кожевенное дѣло, винокуреніе и горная промышленность. Всего въ губерніи фабрикъ и заводовъ 201, изъ коихъ 92 приводятся въ дѣйствіе паромъ или электричествомъ. Пивоваренныхъ заводовъ дѣйствуетъ 12.

Изъ другихъ торгово-промышленныхъ предпріятій, слѣдуетъ отмѣтить, что въ Иркутской губерніи (с. Усолье), функціонируетъ 1 спичечная фабрика, принадлежащая Вост.-Сибирск. Т-ву „Кринкевичъ, Камовъ и Шишкинъ". Кромѣ того работаютъ: Писчебум. фабрика (въ с. Бархатовѣ), основанная французомъ Ли и нынѣ эксплоатируемая Бр. Хотковскими; клееваренный заводъ (Полутовъ и К°) въ с. Тельма; фабрика фарфоровой посуды (въ с. Половина), основанная г. Переваловымъ и принадлежащая нынѣ т.д. Щелкуновъ и Метелевъ. Въ г. Иркутскѣ съ 1913 г. открылась вальцовая мукомол. мельница Иркутскаго Мукомольнаго Т-ва, съ производительностью до 700.000 пудовъ муки. Въ с. Тальцы работаетъ стекольно-посудный заводъ Т-ва „Лейбовичъ, Хаславскій и К°".

Горнопромышленность. Въ Ангарскомъ горномъ округѣ добыто болѣе 25 милл. пудовъ **каменнаго угля** и **асбеста** примѣрно на 35.000 руб. **Соли** выварено на Иркутск. солеварен. завод. до 500.000 пудовъ; Усть-Кутскій заводъ не работалъ вслѣдствіе избытка запаса соли, коей на 1 января 1911 г. значилось

52.900 пудовъ. На частномъ (Илимскомъ) солеваренномъ заводѣ (Киренск. у.) выварено около 25.000 пуд. Въ районѣ села Черемхово сильно развилась углепромышленность (подр. см. село Черемхово).

Золотопромышленность. Золото добыто въ Ангарскомъ горномъ округѣ около 150 пуд., въ Олекм.-Витимскомъ болѣе 800 пудовъ.

Торговля. Главнымъ предметомъ торговли служатъ товары, привозимые изъ Европейской Россіи и Западной Сибири. Продукты мѣстной заводской и фабричной промышленности, по неразвитости той и другой, играютъ второстепенную роль. Продукты эти вывозятся въ Якутскую и Забайкальскую области: хлѣбъ, спиртъ, кожи, стекло, сукно, пиво и фабричныя издѣлія. Центръ торговли—Иркутскъ, гдѣ сосредоточены не только всѣ крупнѣйшія торговыя фирмы но и конторы золотопромышленныхъ предпріятій, производящія для надобностей золотыхъ пріисковъ крупныя закупки. Торговля съ Забайкальемъ сосредоточивается на Верхнеудинской ярмаркѣ, теряющей впрочемъ мало-по-малу свое значеніе, благодаря проведенію Забайкальской желѣзной дороги. Торговля съ Приленскимъ райономъ ведется только во время навигаціи.

Численность населенія. Населеніе губерніи опредѣляется въ 607.700 человѣкъ. Число жителей г. Иркутска къ 1 января 1914 г. простиралось до 100.000 чел. об. пола, Балаганскъ—1.500, Нижнеудинскъ—7.060, Верхоленскъ—1.800, Киренскъ—2.300, Илимскъ—800 и Бодайбо—4.500—5.000 человѣкъ. Цифры эти — приблизительныя.

Учебныя заведенія. Учебныхъ заведеній болѣе 550, учащихся около 20.000 мужск. пола и 12.000 женск. пола.

Большая часть училищъ (75%) помѣщается въ собственныхъ зданіяхъ, построенныхъ въ большинствѣ случаевъ на средства мѣстныхъ обществъ съ пособіемъ отъ казны. Зданія эти отличаются просторомъ, обиліемъ свѣта и воздуха и раздѣляются обыкновенно на нѣсколько комнатъ: раздѣвальню классную (или двѣ) и помѣщенія для учителя (не меньше 9 кв. саж.), а въ инородческихъ училищахъ, кромѣ этого, выдѣляется еще одна комната для общежитія учениковъ изъ дальнихъ улусовъ; остальная часть (25%) училищъ помѣщается въ наемныхъ зданіяхъ, которыя не отличаются необходимыми удобствами и особенно въ инородческихъ селеніяхъ.

Учебно-воспитательная часть въ школахъ поставлена, по свѣдѣніямъ дирекціи народныхъ училищъ, удовлетворительно: положенныя программы выполняются и обращается также вниманіе на общее развитіе учащихся.

Существуетъ общество распространенія народнаго образованія, состоящее въ вѣдѣніи Министерства Народнаго Просвѣщенія.

Народное здравіе. Врачей въ губерніи болѣе 150, аптекъ болѣе 25, больницъ 86, амбулаторій 7.

Ветеринарныхъ врачей 14 и 12 фельдшеровъ.

Печать. Изъ періодическихъ изданій, выходившихъ въ губерніи, можемъ назвать слѣдующія: „Сибирь" (ежедн. газета) „Губернскія вѣдомости". „Сибирскій Торг.-Пром. Вѣстникъ", „Епархіальныя Вѣдомости", „Сибирская Врачебная газета" и др.

Почтовые тракты.

Число верстъ отъ г. Иркут.	Названіе трактовъ и станцій.	Число верстъ между станц.	Число лошадей на станціяхъ.
	Якутскій трактъ.		
	г. Иркутскъ *).	—	—
23	Хомутовская (Кудин.). .	20	20
44	Жердовская.	21	20
65½	Усть-Ординская (Болоcинская)	21½	20
96½	Ользонская	31	20
121½	Баяндаевская	25	20
150½	Хоготовская.	29	20
180½	Манзурская	30	20
212	Маломанзурская	31½	20
236½	Качугская прист. 24 . .	24½	20
272½	г. Верхоленскъ	35¾	20
297¼	Тюменцевская.	25	20
313¼	Коркинская	16	20
332¾	Петровская	19½	20
354¾	Пономаревская	22	20
375¾	Жигаловская	21	20
	Лѣтомъ въ лодк. водою.		
406¼	Усть-Илгинская. . . 30	30½	20
432¼	Грузновская 25¾	26	20
451¼	Закаменская 18¼	19	20
468	Шамановская. . . . 15¾	16¾	20
486	Головская. 16¾	18	20
502	Суровская. 16½	16	20
517½	Дядинская 15	15½	20
533½	Басовская. 21	22	20
560½	Орлигская 19¾	21	20
577¾	Тарасовская. . . . 17½	17¼	20
599¼	Скокинская 21	22	20
619¾	Боярская 19½	20	20
642¾	Омолоевская 22¾	23	20
660¾	Рижская 17½	18	20
678½	Банная 17½	17¼	20
695¼	Турукская 17	16¾	20
711¼	Усть-Кутская 16	16	20
729¾	Якуримская. 18½	18½	20
757¾	Казаркинская (Подымахинская) . . 27½	28	20
778	Кокурская **) 20	20¼	20
803¾	Суховская. 23¼	25¾	20
829¼	Назаровская. 26¼	25½	20
852¼	Марковская 21	23	20
873¼	Улькинская 21¼	21	20
890¾	Красноярская. . . . 17¾	17½	20
904¾	Потаповская 13¾	14	20
927½	Макаровская 23¼	22¼	20
942½	Заборская ***). . . . 14¼	15	20
964¾	Безрукова 22¼	21½	6
996	г. Киренскъ (вод. 993¾) 40¼	31¼	24
1017	Алексѣевская 26½	21	20
1038	Горбовская (Никол. прис.) 25	21	20
1066	Вишняковская. . . . 26	28	20
1091	Сполошинская . . . 24	25	20
1115¼	Ильинская 22	24¼	20
1137¼	Дарьинская. 21	22	20
1163¾	Ичерская 27¼	28¾	20
1188¼	Мутинская 21½	22½	20
1216¼	Иванушковская . . . 25½	28	20
1245¼	Частинская 26	29	20
1263¾	Пьянобыковская . . 18	18½	20
1282¼	Дубровская. 19	18½	20
1312¼	Курейская 31	30	20
1338¼	Солянская. 21½	26	20
1356¼	Паршинская. 17½	18¼	20
1383	Рысьинская. 22½	23½	20
1409	Чуйская. 25	26	20
1431½	Витимск. (в. 1413). . 20½	22½	20
1444½	Половинная 18¾	13	20
1459¼	Пеледуйская 17	15¼	20
1488¼	Крестовская. 26½	28½	20
1516¼	Несковская 27	28	16
1541¼	Половинная 23¾	25	16
1572½	Хамринская 25	31¼	16
1598½	Конкинская 25	26	16
1619	Терешинская 17½	20½	16
1648½	Мухтуйская. 27¼	29½	16
1670¾	Магурьяринская . . 21½	22¼	16
1699¾	Багамайская 17½	20	16
1712¼	Сандыкальская . . . 20	21½	16
1737¾	Нюйская 21¼	25½	16
1755¼	Туруктинская. . . . 18	17½	16
1772¾	Жербинск. (в. 1740) . 17	17½	16
	Якутская область.		
1790½	Тинская. 16½	17½	16
1811½	Каменская.	21	16
1834½	Жедуйская	23	16

*) Отъ г. Иркутска до Верхоленска плата за прогоны 3 коп. съ лошади и версты, отъ г. Верхоленска до Якутска—4½ коп. съ лошади и версты.

**) Лѣтомъ на лодкахъ и на пароходѣ, зимою по льду, а весною и осенью вьючно.

***) Отъ Заборской ст. до г. Киренска, минуя Безрукову, по грун. дор. 31¼ в.

Число верстъ отъ г. Иркут.	Названіе трактовъ и станцій.	Число верстъ между станц.	Число лошадей на станціяхъ.
1864½	Нохтуйскъ	30	16
1894½	Точильная	30	16
1916½	Березовская	22	16
1934	Пняхская	17½	16
1956	Дельгейская	22	16
1976	Кочегарская	20	16
1997	Неленская	21	16
2012	Дабанская	15	16
2029½	Черендейская	17½	16
2052	Бирюцкая	22½	16
2072	Бердянская	20	16
2092	Дурдусовская	20	16
2110	г. Олекминскъ (в. 2076)	18	16
2136	Солянская	26	16
2158¼	Харьялахская	22¼	16
2182¼	Наманинская	24	16
2210¼	Русская	28	16
2241¾	Чекурская	31½	16
2258¾	Бѣлая	17	16
2275¾	Хатымъ-Тумульская	17	16
2298	Мархинская	22¼	16
2320½	Марчиханская	22½	16
2346	Сапыяхтатская	25½	16
2371	Еловская	25	16
2396½	Малыканская	25½	16
2418½	Чуранская	22	16
2436	Пеитская	17½	16
2463¼	Крестяхская	17¼	16
2472½	Журинская	18¾	16
2499	Оймуранская	26½	19
2515	Адъ-Дабанская	16	16
2534	Синская	19	16
2561¾	Батамайская	27¾	16
2586¾	Тить-Аринская	24½	16
2608¾	Еланская	22	16
2630¾	Тоенъ-Аринская	22	16
2645¾	Вулгуняхтятская	15	16
2660¾	Бестятская	15½	16
2684¾	Покровская	23¾	16
2703	Улахъ-Анская	19½	16
2724¾	Тектюрская	21¾	16
2741¾	Табагинская	17	16
2766¾	г. Якутскъ (в. 2732¾)	25	16
	За Ангарскій трактъ.		
	(По 3 к. за вер. и лош.).		
	Иркутскъ	—	—
24	Урiковская	24	4
50	Балейская	26	4
70	Александровское с.	20	4

Число верстъ отъ г. Иркут.	Названіе трактовъ и станцій.	Число верстъ между станц.	Число лошадей на станціяхъ.
	Кругобайкал. трактъ.		
	(по 3 к. за вер. и лош.).		
	Иркутскъ	—	—
24	Введенская	24	12
44	Мотская	20	12
65	Большеглубовская	21	12
88	Култукская	23	12
105	Муравьево-Амурская	17	8
121	Утуликская	16	8
145	Муринская	24	8
	Забайкальск. обл.		
165	Снѣжинская	20	4
185	Выдренская	17	4
206	Переемная	24	4
220	Малиновская	14	4
234	Мишихинская	15	4
260	Мысовскъ	25	18
	Купеческій путь отъ Мысовска до Кяхты.		
	(Плата по 2 р. за 2 лош. за перегонъ, каждый лишній челов., плата по 1 р. Багажа 30 ф. на чел.).		
260	Мысовскъ	—	
283	Улятуй или В.-Мысовая	23	
300	Гужировки	17	
320	Удунга	20	
342	Теминская	22	
369	Шабартуй (Лобовоогойская)	27	
399	Джидинская	30	
434	Усть-Кяхта	35	
456	Троицкосавскъ (196)	22	

Число верстъ отъ Витима.	Названіе трактовъ и станцій.	Число верстъ между станц.	
	Отъ Витима до Бодайбо.		
	(Съ 15 нояб. по 15 апр. по 9 к. за версту и лошадь, остальн. время по 4½ к.).		
	Витимъ		
18	Зимовье № 1	18	
55	„ № 2	37	
83	„ № 3	28	
110	„ № 4	27	
134	„ № 5	24	
161	„ № 6	27	
193	„ № 7	32	
219	„ № 8	26	
255	„ № 9	36	
282	„ № 10	27	
300	Бодайбо	18	

Участки мировыхъ судей Иркутской губ

Уѣздъ.	№ участка.	Составъ участка.	Мѣсто жительства и адресъ мирового судьи.
По Иркутску.	1	Первая полицейская часть съ предмѣстьемъ Глазковымъ, р. Ангара до впаденія въ нее р. Иркута и городская земля за р. Ангарою отъ Глазовскаго предмѣстья до лѣваго рукава р. Иркута.	г. Иркутскъ.
	2	Районъ II-й полицейской части между ул. Ивановской и Большой, рр. Ангарой и Ушаковской, мостъ черезъ р. Ушаковку, русло послѣдней отъ моста до впаденія ея въ Ангару, эта послѣдняя отъ р. Иркута внизъ по теченію, Знаменское предмѣстье и Ремесленная слобода и остальныя городскія земли у р. Ангары отъ лѣваго рукава р. Иркута до городской границы.	Тоже.
	3	Районъ III-й полицейской части отъ Большой ул. до пересѣченія ул. Соломатовской, Матрешинской и Подгорной.	Тоже.
	4	Остальные районы II-й и III-й полиц. частей; IV-я полиц. часть съ мѣстностью Лисиха и заводами въ городской чертѣ.	Тоже.
	5	На мирового судью возлагаются обязанности слѣдователя по I и II полиц. част. г. Иркутска.	Тоже.
	6	На мирового судью возлагаются обязанности слѣдователя по III и IV частямъ г. Иркутска.	Тоже.
Иркутскій.	1	Оекская, Суховская, Уриковская и Хомутовская волости и Катайское инородч. вѣдомство.	Тоже.
	2	Золотосодержащіе пріиски Иркутскаго уѣзда, Листвиничная, Смоленская и Тункинская волости, Коймарское, Окинское, Торское и Харибятское инородческія вѣдомства.	Тоже.
	3	Мальтинская, Узколукская, Тельминская волости.	с. Усолье.
	4	Бардинская, Куятская, Тугутуйская, и Усть-Балейская волости, Абагонатское Капсальское, Кудинское и Орлинское ин. вѣд., Алагуевскій и Сайгутскій отд. р.	с. Александровское.
Балаганскій.	1	Г. Балаганскъ, Коноваловская вол. и Зунгаро-Быкотское, Нельхайское и Унгинское инор. вѣд.	г. Балаганскъ.
	2	Бажеевская, Бѣльская, Голуметская, Гымыльская и Черемховская волости и Аларское, Куйтинское и Ныгдинское инородческія вѣдомства.	с. Черемхово.
	3	Заларинская, Зиминская, Кутуликская, Тыретьская и Холмогойская волости.	с. Зима.
	4	Новоудинская, Усть-Удинская и Яндинская вол. и Молькинское инородческое вѣд.	с. Усть-Уда.
	5	Буретская, Евсѣевская, Идинская, Олонская, Малышевская и Осинская волости и Бильчирское, Бо-Ханское, Кахинское, Укырское и Улейское инородческія вѣд.	с. В. Острожное.

Уѣздъ.	№ участка.	Составъ участка.	Мѣсто жительства и адресъ мирового судьи.
Нижнеудинскій.	1	Г. Нижнеудинскъ и инородческое вѣд. Нижнеудинской землицы.	г. Нижнеудинскъ.
	2	Тулуновская и Шерагульская волости.	с. Тулунъ.
	3	Большемамырская и Братская волости.	с. Братскъ.
	4	Алзамайская волость и Бирюсинскіе золотосодержащіе пріиски.	с. Алзамай.
	5	Кимильтейская и Куйтунская волости и Ашехабатская волость Балаганскаго уѣзда.	с. Куйтунъ.
Верхоленскій.	1	Бирюльская, Качугская, Манзурская и Кососгенская волости, Ангинское, Баяндаевское, Верхнеудинское, Еланцинское, Кутульское, Ленское, Ользоновское, Очеульское, и Хоготовское инородческія вѣдомства.	с. Манзурка.
	2	Г. Верхоленскъ, Верхоленская, Ильгинская и Тутурская волости и Куленгское инородч. вѣд.	с. Знаменка.
Киренскій	1	Г. Киренскъ, Макаровская, Марковская, Мартыновская, Петропавловская и Подкаменская вол.	г. Киренскъ.
	2	Карапчанская, Коченгская, Нижне-Илимская, Орлингская и Усть-Кутская волости.	с. Усть-Кутъ.
	3	Витимская, Ичерская, Преображенская и Мухтуйская волости и Курейско-Кандагирское и Сунтаро-Олекминское инор. вѣд.	с. Витимъ.

Участки податныхъ инспекторовъ.

Названіе участка.	Составъ участка,	Мѣстожительство и адресъ и дати. инспектора
Иркутскій гор.	Г. Иркутскъ.	г. Иркутскъ.
Иркутскій уѣздн	Иркутскій уѣздъ.	Тоже.
Балаганскій.	Балаганскій уѣздъ.	г. Балаганскъ.
Нижнеудинскій.	Нижнеудинскій уѣздъ.	г. Нижнеудинскъ.
Верхоленскій.	Верхоленскій уѣздъ.	с. Качугъ.
Киренскій 1-й.	Карапчавская, Коченгская, Макаровская, Нижне-Илимская, Орлингская и Усть-Кутская волости.	г. Киренскъ.
Киренскій 2-й.	Карапчанская, Витимская, Ичерская, Преображенская, Петропавловская, Подкаменская, и Мухтуйская волости и Сунтаро-Олекминское вѣдомство.	Тоже.
Бодайбинскій.	Золотые пріиски Олекминской и Витимской системъ.	г. Бодайбо.

Акцизные округи и участки.

Составъ округовъ и участковъ.	Мѣстожительство помощника акцизнаго надзирателя.
1-й ОКРУГЪ.	
1-й участокъ—г. Иркутскъ и волости Смоленская и Тункинская.	г. Иркутскъ.
2-й участокъ—волости: Мальтинская, Суховская, Тельминская, Урикская и Усть-Балейская.	Тоже.
3-й участокъ—волости: Окинская, Тугунтуйская и Хомутовская.	с. Кунда (адр. ст. Жердовка).
4-й участокъ—Верхоленскій уѣздъ.	с. Качугъ.
2-й ОКРУГЪ.	
1-й участокъ—Балаганскій уѣздъ.	с. Черемхово.
2-й участокъ—Нижнеудинскій уѣздъ.	с. Тулунъ.
3-й ОКРУГЪ.	
1-й участокъ—волости: Орлинская, Усть-Кутская, Коченгская, Каранчанская, Нижне-Илимская, Макаровская и Мартыновская.	г. Киренскъ.
2-й участокъ—волости: Подкаменская, Петропавловская, Преображенская, Витимская, Мухтуйская и Сунтаро-Слекминское инор. вѣдом.	с. Витимъ.

Самаркандская область.

Географическое положеніе области. Самаркандская область, учрежденная 1-го января 1887 г., на основаніи особаго положенія объ Управленіи Туркестанскаго края, занимаетъ юго-западную часть Туркестанскаго края, между 35°2 и 41°1′ восточной долготы отъ Пулкова и между 37°58′ и 40°59′ сѣверной широты.

Величина территоріи области и уѣздовъ. По опредѣленію Центральнаго Статистическаго Комитета, Самаркандская область занимаетъ пространство, равное приблизительно 60597,6 квадр. вер. изъ которыхъ приходится на уѣзды: Самаркандскій 7751,3, Катта-курганскій—6997,6, Джизакскій — 25,812 и Ходжентскій—20,367.

Границы области. На сѣверо-западѣ, югѣ, югѣ-востокѣ—бекства Бухарскаго ханства: Нуратинское, Хатырчинское, Зіяутдинское, Каршинское,—Чиракчинское, Китабское, Шахрисябское, Гиссарское и Каратегинское; на сѣверо-востокѣ—Ферганская и Сыръ-Дарьинская области, на сѣверо-западѣ—Аму-Дарьинскій отдѣлъ Сыръ-Дарьинской области.

Поверхность области. По устройству поверхности, область можетъ быть раздѣлена, приблизительно, на три части, рѣзко отличающіяся по своему рельефу и другимъ природнымъ условіямъ, именно: степную, долинную и горную.

Степную часть составляютъ Кизылькумская песчаная и Голодная (или Мурзарабатская) степи, находящіяся въ предѣлахъ Джизакскаго и Ходжентскаго уѣздовъ, между Нуратинскими горами и р. Сыръ-Дарьей, въ одномъ направленіи съ юга на сѣверъ, и между 35 и 39 меридіанами—въ другомъ, съ востока на западъ. Площадь той и другой занимаетъ въ сложности почти одну треть всей территоріи области. По своей поверхности эти степи имѣютъ, однако совершенно отличный характеръ.

Долинная часть области представляетъ въ общемъ волнистую и сильно углубленную въ прирѣчныхъ мѣстахъ поверхность, на которой болѣе или менѣ значительные оазисы съ мощными пластами лесса и хорошо развитой ирригаціонной сѣтью, выведенной изъ вышеназванныхъ рѣкъ, заняты городами многочисленными кишлаками, садами и пашнями.

Горную часть составляютъ пространство на востокѣ и югѣ области, наполненныя системами хребетовъ. Туркестанскаго, заравшанскаго и Гиссарскаго

Гиссарскій хребетъ, уклоняясь на юго-западъ, составляетъ нашу южную государственную границу съ Бухарскимъ ханствомъ.

Въ самой южной части системы горъ Гиссарскаго хребта, между 39° и 40° сѣверной широты и между 37° и 38° восточной долготы, находится замѣчательное по своему высокому положенію въ горахъ озеро Искандеръ-куль (озеро Александра, царя Македонскаго). Оно представляетъ собою глубокую котловину около $10^1/_2$ верстъ въ окружности, заключенную между высокими горами известняка, носящими мѣстныя названія: Ушъ-Тургандинъ, Дукданъ и Макчаватъ. Высота озера надъ уровнемъ моря—7,000 футовъ. Окружающая его мѣстность, покрытая хорошимъ строевымъ лѣсомъ и лугами, представляетъ одинъ изъ красивѣйшихъ видовъ горной природы въ Туркестанѣ, но вслѣдствіе труднаго доступа къ озеру, берега его осѣдлостями не заняты. Только въ лѣтнее время сюда приходятъ кочевники-киргизы съ своими стадами, да изрѣдка заглянетъ ученый или любознательный путешественникъ-европеецъ

Климатъ области. Въ зависимости отъ высоты мѣстности, и конфигураціи горъ, климатическія условія области весьма различны. Въ низменныхъ частяхъ условія эти характеризуются общими свойствами климата странъ континентальныхъ, глубоко удаленныхъ отъ морей и океановъ; свойства эти выражаются въ сухости воздуха, знойности лѣта, рѣзкой разницѣ въ температурѣ дня и ночи и, наконецъ, въ громадномъ превышеніи количества испаряемой влаги надъ количествомъ атмосферныхъ осадковъ.

Населеніе. Общая численность населенія Самаркандской области опредѣляется въ 967,018 души обоего пола, изъ коихъ 523,436 мужчинъ и 443,582 женщины.

Города.	Мужчинъ.	Женщинъ.	Об. пола.
Самаркандъ	54,621	36,867	91,4 8
Пенджекентъ	2,739	2,258	4,997
Катта-курганъ . .	64,375	4,621	10,996
Джизакъ	7,681	5,323	13,004
Ходжентъ	20,096	19,954	40,050
Ура-Тюбе	11,726	10,768	22,494
Всего въ гор.	118,139	104,789	222,978

Уѣзды.	Мужчинъ.	Женщинъ.	Об. пола.
Самаркандскій . .	145,546	126,688	272,234
Катта-курганскій .	6,301	52,171	116.472
Джизакскій	123,984	110,865	234,849
Ходжентскій . . .	86,367	74,067	160,434
Всего въ уѣзд.	420,198	363,791	783,989

Земледѣліе. Посѣвная площадь подъ хлѣбами и картофелемъ въ отчетномъ году опредѣлилась въ 527,813 десятинъ, причемъ собрано четвертей: пшеницы яровой—1,002.733, пшеницы озимой—570,856, ячменя ярового—339,351, ячменя озимаго—212,919, джугары—69,296, овса—732, проса—55,261, гороха и бобовъ—5,299, риса—297,819, маша—24,204, кукурузы—2.078, картофеля—18000, всего—2,598,548 четв.

Масличныхъ растеній по области собрано пудовъ: льна—273,402, куиджута—100,713, мака—9,944, сафлора—7,826, индау—3,313, подсолнечника—735, всего—395,933.

Люцерной было занято всего 28,190 десятинъ поливной земли, въ томъ числѣ въ Самаркандскомъ уѣздѣ—16,712 дес., въ Катта-Курганскомъ уѣздѣ—4,593 дес., въ Джизакскомъ уѣздѣ—3,431 дес. и въ Ходжентскомъ уѣздѣ—3,454 дес. Общій урожай люцерны выразился 4,246,678 пуд. сухого сѣна; по уѣздамъ: Самаркандскому—1,731,232 пуд., Катта-Курганскому—829,000 пуд., Джизакскому—693,642 пуд., а Ходжентскому—992,804 пуда.

Хлопководство. Общая посѣвная площадь хлопка въ отчетномъ году опредѣлилась въ 28,666 десятинъ.

По уѣздамъ области собрано было хлопка:

Уѣзды.	Американск.	Туземнаго.	Всего.
Самаркандскій. .	141,924 пуд.	32,880 пуд.	174,801 пуд.
Катта-Курганскій	390,721 „	731,422 „	473,167 „
Джизакскій . .	9,670 „	3,636 „	13,306 „
Ходжентскій .	590,820 „	28,900 „	619,720 „
Всего по обл.	1,142,138 пуд.	138,859 пуд.	1,280,997.

Очистка урожая производилась на 34 хлопкоочистительныхъ заводахъ, съ общею производительностью въ 8,272,000 руб.

Выходъ волокна изъ пуда сырца хлопчатника былъ 11—13 фунтовъ.

Выработанныя заводами продукты продавались: хлопокъ по цѣнѣ 5—11 руб. и сѣмена отъ 30 до 40 коп. за пудъ.

Дѣйствовавшій въ г. Самаркандѣ паровой мослобойный заводъ въ отчетномъ году переработалъ хлопковыхъ сѣмянъ 200,000 пудовъ, изъ которыхъ получено масла 48,333 пуда, на сумму 193,332 руб. и жмыха 14000 пуд. на сумму 56,000 руб.

Кромѣ указаннаго завода въ области дѣйствовало до 1,791 мелкихъ маслобойныхъ заводовъ кустарнаго типа, которые перерабатывали въ числѣ другихъ масличныхъ сѣмянъ и хлопковое. Производство всѣхъ этихъ заводовъ кустарнаго типа оцѣнивается въ 224,720 руб.

Огородничество и бахчеводство. Въ отчетномъ году огородами и бахчами было занято ирригаціонной земли въ десятинахъ: по г. Самарканду и его уѣзду—2,873, по Катта-Курганскому уѣзду—1,647, по Джизакскому уѣзду—2,969 и по Ходжентскому уѣзду—1167½, а всего по области—9,861½ десят.

Условія погоды во время обработки почвы и посѣва были благопріятныя. Урожай овощей получился въ общемъ удовлетворительный.

Табаководство. Культура табака распространена въ двухъ уѣздахъ—въ Самаркандскомъ и Катта-Курганскомъ. Въ отчетномъ году культурой табака занимались 711 хозяевъ, изъ которыхъ въ Самаркандскомъ уѣздѣ—317 хоз. и въ Катта-Курганскомъ уѣздѣ—364 хоз. Площадь табачныхъ плантацій опредѣлилась: по Самаркандскому уѣзду въ 172 дес., по Катта-Курганскому уѣзду въ 268 дес., а всего 440 дес. Урожай табака получился: въ Самаркандскомъ уѣздѣ 25,080 пуд., въ Катта-Курганскомъ 17,800 пуд., а всего 42,880 пуд.

Садоводство. Промышленное значеніе въ мѣстномъ садоводствѣ представляетъ культура винограда. Въ отчетномъ году виноградарство находилось въ слѣдующемъ состояніи: въ Самаркандскомъ уѣздѣ 17,520 виноградниковъ на 7,220 дес., въ Катта-Курганскомъ уѣздѣ 6,985 виногр. на 1,135 дес., въ Джизакскомъ уѣздѣ 1,840 виногр. на 974 дес., и въ Ходжентскомъ уѣздѣ 8,132 виногр. на 5,361 дес., а всего по области 34,477 виногр. на 14,690 десятинахъ. Общій сборъ винограда по уѣздамъ области опредѣлился въ слѣдующихъ цифрахъ: Самаркандскій уѣздъ 304,926 пуд., Ката-Курганскій уѣздъ 534,960 пуд., Джизакскій уѣздъ 263,370 пуд. и Ходжентскій уѣздъ 2,597,545 пуд., а всего по области 3,700,801 пуд.

Цѣны на свѣжій виноградъ были отъ 70 коп до 1 руб. 20 коп. за пудъ; вяленая ягода продавалась отъ 2 до 4 руб. за пудъ.

Въ отчетномъ году изъ мѣстныхъ сортовъ винограда было выдѣлано винограднаго вина 105,150 вед. выкурено винограднаго спирта 409,150⁹ (или 10,228,₈ вед.), коньячнаго спирта 670120⁹ (или 16,753,₇ вед.).

На производство винограднаго вина и спирта употреблено было винограда всего 239,350 пуд., въ томъ числѣ на винодѣліе 131,430 пуд. и на винокуреніе 107,020 пуд.

Шелководство. Въ отчетномъ году населеніемъ области было оживлено шелковичной грены всего около 65,000 золотниковъ и получено урожая коконовъ 30,000 пуд.

Цѣны за 1 пудъ коконовъ были: въ Самаркандскомъ уѣздѣ 12 руб., въ Катта-Курганскомъ уѣздѣ отъ 9 до 11 руб., въ Джизакскомъ уѣздѣ отъ 8 р. 50 к. до 10 р. 50 к. и въ Ходжентскомъ уѣздѣ отъ 11 р. 50 к. до 18 руб.

Скотоводство. Въ отчетномъ году въ области числилось домашняго и степного скота всего 1,466,356 головъ, въ томъ числѣ: лошадей 95,088, рабочихъ быковъ 87,844, рогатаго скота 111,771, овецъ курдючныхъ 803,539, овецъ каракульскихъ 36,584, козъ 211,611, ишаковъ 38,613, верблюдовъ 50,638, свиней 668.

Рыболовство. Промысловое рыболовство въ предѣлахъ Самаркандской области сосредоточено въ рѣкѣ Сыръ-Дарьѣ и озерахъ Ходжентскаго уѣзда.

Промысловая рыба этого района: шипъ, усачъ, жерихъ, сомъ, судакъ, и щука. Наиболѣе цѣнная изъ промысловыхъ рыбъ—шипъ—ловится исключительно въ рѣкѣ.

Производится ловъ рыбы по билетамъ, выдаваемымъ смотрителемъ рыбныхъ промысловъ. На все время, кромѣ запретнаго промежутка съ 15-го марта по 15-е мая, выдается одинъ годовой билетъ, стоимостью для рѣки въ 14 руб. 25 коп. и для озеръ—въ 9 руб. 25 коп.

Общій уловъ отчетнаго года далъ: шипа 320 штукъ, сазана 1,000 пудовъ, сома 230 пудовъ, усача 2,000 пудовъ, жериха 300 пудовъ, судака 150 штукъ.

На мѣстахъ промысла цѣны на рыбу были прежнія: шипъ икряный отъ 19 до 30 руб. и шипъ яловый отъ 10 до 15 руб. штука. Сазанъ, сомъ, усачъ, жерихъ продавались отъ 2 р. до 3 р. 50 к. за пудъ.

Сбывался уловъ, главнымъ образомъ, въ Ташкентъ, Самаркандъ и Кокандъ.

Торговля и промышленность. Дѣятельность промышленныхъ заведеній кустарнаго типа въ отчетномъ году выразилась въ общей годовой производительности на сумму около 6 милл. рублей (8370 заведеній съ 11.500 рабочими).

Въ отчетномъ году въ области дѣйствовало всего 119 фабрикъ и заводовъ, сумма производства которыхъ опредѣлилась почти 1.600.000 руб.

О размѣрахъ чайной торговли въ г. Самаркандѣ можно судить по слѣдующимъ даннымъ Самаркандской таможни: въ 14 чайно-разс. склад. обанд. чая болѣе 11 милл. фунт. на сумму 12.228.686 руб.

Всѣ полученные въ Самаркандской таможнѣ чаи прибыли сюда черезъ Батумъ и Новороссійскъ. Изъ общаго количества ввезенныхъ чаевъ $^2/_3$ сбывается въ Ферганскую область и $^1/_3$ въ Самаркандской и Сыръ-Дарьинской областяхъ.

Затѣмъ слѣдуютъ 34 хлопкоочистительныхъ заводовъ съ годовымъ оборотомъ до $8^1/_2$ милл. руб., далѣе въ порядкѣ суммъ оборотовъ пойдутъ: муком. мельницы, пивовар., виногр.-водочн., спиртоочист. и др. заводы.

Горное дѣло. Въ 1911 году **каменный уголь** добывался на 7 копяхъ, изъ которыхъ 5 (Ново-Кокинесайская—Петровой, Кокинесайская—насл. Иванова, Кокинесайская — Краузе, Парча-Таузская — Краузе, **Сулюктинская** — Овсянникова разрабатываемая Т-мъ „Вербовъ и К°“) расположены въ Ходжентскомъ уѣздѣ и 2 (Кштутская — Туркестанскаго О-ва Каменно-угольной и горной промышлен, ности и Чукурская—Баршевскаго)—въ Самаркандскомъ уѣздѣ.

На всѣхъ 7-ми копяхъ было занято болѣе 190 рабочихъ и количество добытаго угля простиралась до 1.200.000 пудовъ. Причины такой незавидной дѣятельности въ области каменно-угольной промышленности, несмотря на дороговизну дровъ (отъ 40 до 50 руб. за куб. саж.), объясняются, главнымъ образомъ, трудными сообщеніями и удаленностью копей отъ мѣстъ потребленія. вслѣдствіе чего перевозка угля обходится очень дорого и продажная цѣна его колеблется отъ 31 до 35 коп. за пудъ.

Количество добытой **соли** изъ озера „Тузъ-Канъ“ (Джизак. у.) въ отчетномъ году простиралось до 100.000 пуд., которая на мѣстѣ промысла продавалась по 4—5 коп. за пудъ.

Въ мѣстности Турангулъ-Сай Ходжентскаго уѣзда въ отчетномъ году было добыто **мѣдной руды** около 14.000 пудовъ; въ томъ же уѣздѣ имѣются еще и другія мѣдныя мѣсторожденія.

Кромѣ того, населеніе области свободно добывало: бирюзу, гипсъ, квасцы, графитъ, нашатырь, горшечную глину и строительный камень. Въ Самаркандскомъ и Ходжентскомъ уѣздахъ имѣются минеральные источники.

Русскіе поселки. Въ Самаркандской области числится 11 русскихъ поселеній изъ которыхъ одно Федоровское находится въ Катта-Курганскомъ уѣздѣ, а остальные расположены въ Ходжентскомъ уѣздѣ (названія поселковъ: Срѣтенскій, Николаевскій, Романовскій, Надеждинскій, Обѣтованный, Верхне-Волынскій, Конно-Гвардейскій, Духовской, Спасскій, Федоровскій).

Численность населенія въ этихъ поселкахъ и количество у нихъ скота слѣдующія: 840 семей, общ. числомъ 3.800 душъ обоего пола, имѣютъ 12.900 гол. скота.

Ирригаціонное дѣло. Наибольшая площадь земель, орошающихся ирригаціонными каналами въ Самаркандской области, расположена по р. Зеравшану въ предѣлахъ Самаркандскаго и Катта-Курганскаго уѣздовъ и составляетъ 308 тысячъ десятинъ.

Кромѣ приведенной площади, орошающейся водою Зеравшана, въ Самаркандскомъ и Катта-Курганскомъ уѣздахъ находятся земли, орошающіяся водою небольшихъ горныхъ рѣчекъ (Кыркъ-арча, Ургутъ, Кара-тюбе, Агалыкъ и др.); по всѣмъ этимъ рѣчкамъ площадь орошающихся земель составляетъ до 35 тысячъ десятинъ.

Въ остальныхъ двухъ уѣздахъ Самаркандской области—въ Джизакскомъ и Ходжентскомъ всѣ культурныя земли разбросаны по незначительнымъ горнымъ рѣчкамъ, изъ которыхъ наиболѣе выдѣляются Сапзаръ (Джизакскаго уѣзда), Ходжа-бакирганъ и Акъ-су (Ходжентскаго уѣзда).

Культурная, искусственно орошаемая площадь въ этихъ двухъ уѣздахъ составляетъ до 355 тысячъ десятинъ. Такимъ образомъ, общая культурная площадь во всей области составляетъ до 700 тысячъ десятинъ орошаемой земли.

Народное здравіе и общественное призрѣніе. Въ Самаркандской области состоитъ: врачей мужчинъ 20, врачей женщинъ 5, фельдшеровъ 40, фельдшерицъ-акушерокъ 19, акушерокъ и повивальныхъ бабокъ 17, зубныхъ врачей 1, дантистовъ 5, фармацевтовъ 10.

Аптеки. Всѣхъ аптекъ въ Самаркандской области къ 1-му января 1912 года было 6, изъ нихъ въ г. Самаркандѣ 1 городская аптека, 2 вольн. норм. аптеки 1 филіальное отдѣленіе вольной нормальной аптеки, въ г. Ходжентѣ 1 сельская аптека и въ г. Ура-Тюбе 1 сельская аптека.

Больницы. Всѣхъ лечебныхъ заведеній въ Самаркандской области въ отчетномъ году было 20 и 2 пріемныхъ покоя.

Благотворительныя и др. общественныя учрежденія. Въ городѣ Самаркандѣ дѣйствовали тѣ же благотворительныя учрежденія, что и въ предшествовавшемъ году, а именно: 1) Самаркандскій отдѣлъ Туркестантскаго Благотворительнаго Общества, 2) Мѣстное Управленіе Россійскаго Общества Краснаго Креста, 3) Областное Попечительство о дѣтскихъ пріютахъ вѣдомства учрежденій Императрицы Маріи, 4) Общества вспомоществованія учащимся въ мѣстныхъ русскихъ и русско-туземныхъ училищахъ и другія.

Дѣятельность этихъ благотворительныхъ учрежденій поддерживалась довольно успѣшно, удовлетворяя въ значительной мѣрѣ мѣстныя нужды.

Народное просвѣщеніе. Въ отчетномъ году въ Самаркандской области числилось 2.218 учебныхъ заведеній съ 23.017 учащимися.

Сахалинская область.

Область образована въ 1900 г. (зак. 17 Іюня 1909 г.) изъ оставшейся послѣ войны въ нашей власти сѣверной части о. Сахалина. Она лежитъ между 50—54½° с. ш., 141½°—144° в. д. и площадь ея простирается до 35.000 кв. верстъ.

Область очень гориста,—равнинныя мѣста занимаютъ около 0,1 всей ея площади. Равнинами считаются пади (долины) рѣкъ, изъ которыхъ самой значительной является р. Б. Тымь, впадающая въ Ныйскій заливъ Охотскаго моря. Рѣка эта богата рыбой *(кета)*. Бассейнъ рѣки — лучшій районъ для сельскаго хозяйства и скотоводства.

Климатъ области суровый: зима стоитъ съ конца октября и до половины апрѣля; зимою часто бываютъ бури; снѣга выпадаетъ много; въ п. Александровскомъ (51½° с. ш.) температура понижается иногда до—25° по Р.; весна короткая,

холодная, обильная дождями, лѣто тоже зачастую дождливое; осень бываетъ хороша, но холодна. Почва въ падяхъ, гдѣ населеніе только и занимается земледѣліемъ, наносные суглинки или супески. На склонахъ горъ почва въ большинствѣ случаевъ глинистая. На горахъ и въ падяхъ встрѣчаются тундры (верховья рр. Б. Тыми и Пороная). Надо замѣтить, что область мало изслѣдована. Въ 1908 и 1909 гг. обслѣдованіе области производили геологическая и переселенческая экспедиціи.

Населеніе. До русско-японской войны Сахалинъ былъ штрафной колоніей, куда ссылались каторжные, сс.-поселенцы и бродяги. Населеніе области состоитъ изъ остатковъ ссыльнаго населенія съ ихъ потомствомъ, невыселявшагося во время войны на материкъ. Большая часть ссыльнаго населенія острова, воспользовавшись дарованными ГОСУДАРЕМЪ ИМПЕРАТОРОМЪ льготами по случаю русско-японской войны, осѣла въ Европейской Россіи и Сибири *). На островѣ остались лишь свыкшіеся съ островомъ и связанные съ нимъ крѣпко матеріальными интересами. Это—лучшая часть ссыльнаго населенія.

Коренное населеніе области — инородцы, состоящіе изъ гиляковъ, тунгусовъ, орочонъ и якутовъ. Живутъ они въ сѣверной части области, преимущественно по береговой линіи. Они постепенно вымираютъ отъ пьянства, оспы и полной ихъ безпомощности въ новой обстановкѣ, созданной съ приходомъ русскихъ.

Къ 1 января 1913 г. числилось населенія—всего 9.361 душъ об. п., въ т. ч. 625 иностранцевъ, 1.794 инородца и 6.942 собственно русскихъ (въ общемъ 5.946 м. и 3.415 ж.).

Переселеніе. Закономъ 13 марта 1908 г., область открыта для вольнаго заселенія. Дѣйствіе закона ограничилось переселеніемъ въ область въ 1908 и 1909 гг. нѣсколькихъ домохозяевъ. Кромѣ того, по побережью около залива Байкалъ образовалось 4 новыхъ рыбацкихъ поселка. Немаловажнымъ препятствіемъ къ заселенію области служитъ дурная слава Сахалина, какъ бывшей штрафной колоніи. 2-хъ лѣтнія изысканія переселенческой экспедиціи выяснили возможность водворенія въ области около 500 семействъ земледѣльцевъ, при душевомъ надѣлѣ въ 15 десятинъ.

Земледѣліе. Главное занятіе русскаго населенія—земледѣліе. Для земледѣлія болѣе пригоденъ Тымовскій участокъ, гдѣ и осѣла большая часть земледѣльческаго населенія и гдѣ устроена опытно-показательная сельско-хозяйственная ферма, съ племеннымъ разсадникомъ рогатаго скота, лошадей и свиней. Александровскій участокъ мало пригоденъ для земледѣлія. Здѣсь болѣе данныхъ для развитія горной промышленности и рыболовства. Пригодными для земледѣлія считаются лишь пади. Опытовъ посѣва на возвышенныхъ мѣстахъ или склонахъ горъ, населеніе не производитъ. Къ благопріятнымъ условіямъ хозяйства въ занятыхъ русскими районахъ относятся сравнительное плодородіе почвы и достаточность влаги (полныхъ неурожаевъ не было уже около 20 лѣтъ). Къ отрицательнымъ условіямъ—холода, вслѣдствіе чего не всегда хлѣба вызрѣваютъ, неопредѣленность правъ населенія на землю и своеобразная, чисто мѣстная черезполосица, мѣшающая введенію улучшеній въ хозяйствѣ болѣе

*) Высочайшимъ Манифестомъ 21 февр. 1913 г. — поселенцы о. Сахалина освобождены отъ всѣхъ послѣдствій судимости съ возстановленіемъ въ утраченныхъ по суду правахъ, кромѣ правъ по рожденію, службѣ и имуществу (п. 26, ст. 371, Собр. Узак. № 45—1913 г.). *Ред.*

Памятникъ строителю Ср.-Азіатск. ж. д., генералу М. Н. Анненкову въ Самаркандѣ.

(*Съ фот. Полякова*)

нергичными и способными хозяевами. Но при болѣе раціональной постановкѣ хозяйства могутъ быть значительно улучшены. Посѣяно было разныхъ хлѣбовъ 18.354 туда и снято 100.829 пуд., картофеля посѣяно было около 15.013 пуд. собрано 131.583 пуда.

Огородничество. Огородничествомъ населеніе занимается лишь для своихъ потребностей. Оно даетъ хорошіе результаты. Въ огородахъ разводятъ капусту, свеклу, морковь, лукъ, петрушку, огурцы, укропъ, салатъ, брюкву, рѣдка тыкву, помидоры. Послѣдніе, впрочемъ, рѣдко вызрѣваютъ.

Горное дѣло. Область богата *каменнымъ углемъ*. Опредѣленное промышленное значеніе имѣетъ районъ по западному побережью между Дуэ-Мгачи съ высокими сортами угля. „Дуйскія" копи арендуются горн. инж. В. А. Кузнецовымъ и И. М. Эриксономъ, которыми образовано „Дуйское Т-во на вѣрѣ", добывшимъ за отчетный годъ изъ шахты „Воевода" болѣе 25.000 тоннъ. Этому же Т-ву принадлежатъ и другія копи „Анастасьевскія" (Мгачинскія), но по недостатку оборотныхъ средствъ не разрабатывались.

Общій запасъ угля на всѣхъ указанныхъ мѣсторожденіяхъ исчисляется не менѣе, какъ въ 10 милліардовъ пудовъ.

На восточномъ побережьи въ районахъ заливовъ Ныйскаго и Чайвинскаго имѣются мѣсторожденія *нефти*. Промышленное значеніе ея тоже пока не выяснено. Повидимому, промышленники серьезно интересуются сахалинской нефтью, показателемъ чего служатъ командируемыя ими для развѣдокъ экспедиціи. За минувшій годъ къ мѣстному горному инженеру поступило нѣсколько новыхъ заявокъ на нефть, золото, цинкъ уголь (большая часть на нефть).

Нефтяные отводы инженера Клейе (Баостыганскіе участки) и Товарищества „Наслѣдниковъ Г. И. Зотова" (по р. Охѣ) въ отчетномъ году объявлены свободными для развѣдокъ. Изысканія производятся Сахалинскимъ Нефтепром. и Каменноуг. О-мъ.

Скотоводство является выгодной статьей: сбытъ молочныхъ продуктовъ и мяса обезпеченъ по выгоднымъ цѣнамъ. Пастбищъ и покосовъ достаточно. Эпизоотіи отсутствуютъ. Мѣстный рогатый скотъ, лошади и свиньи мелки. Сдѣланъ опытъ улучшенія ихъ путемъ выписки племенныхъ производителей—холмогорскихъ быковъ, жеребцовъ-рысаковъ и башкирскихъ свиней.

Количество скота по участкамъ (число дворовъ—1.006): лошадей—1.815, рогатаго скота—4.183, козъ и овецъ—88, и свиней—1.439. *)

Сѣна собрано было 550,108 пудовъ.

Рыбный промыселъ. Омывающія область воды Татарскаго пролива и Охотскаго моря богаты рыбой и нерпой (родъ тюленя). Періодически къ берегамъ области подходитъ въ громадныхъ количествахъ *кэта, горбуша* (лосось), *кунжа, селедка*, корюшка, навага. Въ Татарскомъ проливѣ водится также треска, палтусъ. Промышленное рыболовство преимущественно въ рукахъ японцевъ. Мѣстное населеніе приготовляетъ рыбу лишь для своихъ надобностей и то главнымъ образомъ, въ рѣкахъ, въ которыя устремляется лѣтомъ и осенью кэта, горбуша и корюшка. Въ сахалинскихъ рѣкахъ водится форель. Нерпу и сивуча промышляютъ почти исключительно инородцы. Въ 1912 г. добыта рыбы: кэты—61.134, шт. горбуши—133.293, селедки—14.036.275 шт.

*) Цѣны на скотъ въ 1912 г. были таковы (первыя цифры для Александр. участка, вторыя для Тымовскаго): лошадь отъ 70 до 350 р. и отъ 40 до 150 р., корова отъ 60 до 100 р. и отъ 75 до 150 р., свинья отъ 20 до 50 р. и отъ 15 до 60 р., коза отъ 10 до 15 р. и отъ 4 до 6 руб.

Лѣса области занимаютъ около 0.9 ея площади. Изъ хвойныхъ растутъ ель, пихта и лиственница, а изъ лиственныхъ – береза, ольха, тополь, ясень, ильма, осина, ива. Около селеній и вдоль дорогъ значительныя площади лѣса выжжены. Лѣса находятся въ свободномъ пользованіи населенія. Если бы область располагала естественными бухтами, удобными для стоянки судовъ, или портами, то эксплоатація лѣса, несмотря на гористый характеръ области и глубокіе снѣга, могла бы быть доходной статьей. Въ отчетномъ году въ области было только одно лѣсное предпріятіе купца Бринера (по западному побережью около р. Пилево).

Охота. Въ сахалинскихъ лѣсахъ водятся: *соболь, медвѣдь, лисица, бѣлка, заяцъ, кабарга, рябчики, куропатки и олень.* Промышленное значеніе имѣетъ соболь, лисица, бѣлка и медвѣдь. Средній соболь продается рублей по 30 за шкурку. Въ отчетномъ году бѣлка рѣзко повысилась въ цѣнѣ съ 10—12 до 50 коп. за шкурку. Охота на соболя производится преимущественно петлями и ловушками. На остального звѣря охотятся съ ружьемъ. Охотой занимаются русскіе и инородцы. Ежегодно населеніе выручаетъ отъ продажи пушнины около 100.000 руб. Пушнину скупаютъ у населенія мѣстные и пріѣзжіе торговцы а затѣмъ партіями отправляютъ на Ирбитскую и Нижегородскую ярмарки. Въ отчетномъ (1912 году) добыто: 18 медвѣдей, 162 лисицы, 72 горностая, 1197 соболей, 5082 бѣлки, 50 зайцевъ, 17 оленей, 16 росомахъ, 20 выдръ и нерпъ 178 шт.

Заводская и фабричная промышленность. Въ отчетномъ году въ области работало 4 завода: 2 спиртоочист. и 1 пивовар. въ п. Александровскомъ и лѣсопильный въ с. Пилево.

Торговля ограничивается сбытомъ необходимыхъ продуктовъ и сосредоточена въ рукахъ русскаго населенія. Обороты достигаютъ 450.000 руб. Торговымъ пунктомъ области является п. Александровскій, гдѣ имѣется 30—35 торг. предпріятій, въ т. ч. 10 съ продажею на выносъ крѣпкихъ напитковъ, 5 пивныхъ и складъ т. д. Кунстъ и Альберсъ; есть 1 китайскій и 1 японскій магазины. Бываютъ 2 ярмарки: въ концѣ іюня и въ концѣ декабря.

Дороги и мосты. Въ области находится до 300 вер. грунтовыхъ дорогъ съ массой на нихъ мостовъ. О числѣ мостовъ можно судить по слѣдующему примѣру: на дорогѣ въ долинѣ р. Арково отъ берега Татарскаго пролива до Камышеваго перевала, на разстояніи какихъ нибудь 15 вер. построено 70 мостовъ и трубъ. Нѣкоторые изъ нихъ 20 саж. длины и даже болѣе. Во время существованія каторги дороги и мосты ремонтировались тюрьмами и были вполнѣ исправны. Теперь же, по упраздненію каторги, дороги и мосты пришли въ упадокъ. Малочисленному русскому населенію ремонтъ дорогъ не подъ силу, а чтобы привести дороги и мосты въ относительный порядокъ потребуется единовременный расходъ отъ 20.000 до 30.000 руб.

Водными путями служатъ омывающіе область Татарскій проливъ и Охотское море. Многочисленныя рѣки имѣютъ горный характеръ, порожисты и только по немногимъ изъ нихъ возможно плаваніе на большихъ лодкахъ.

Народное просвѣщеніе. Въ области 2 двухклассныхъ и 11 одноклассныхъ приходскихъ училищъ Мин. Нар. Просв. Учились въ нихъ 273 мальч. и 124 дѣвочки.

При Александровскомъ полицейскомъ участкѣ имѣется общедоступная библіотека. Въ ней насчитывается до 900 названій книгъ и періодическихъ изданій. Абонементная плата 30 коп. въ мѣсяцъ.

Въ с. Рыковскомъ (Тымовскаго участка) имѣется Народный домъ имени Гоголя и Жуковскаго. Въ народномъ домѣ нерѣдка устраивались любительскіе

...кстакли, танцы для крестьянской молодежи, пѣлъ хоръ, устраивались чтенія ...туманными картинами. Населеніе охотно посѣщало народный домъ. При народномъ домѣ имѣется небольшая библіотека.

Музей. Богатый сахалинскій музей сожженъ японцами при занятіи острова въ 1905 году. Приступлено къ его возобновленію. Отремонтировано небольшое зданіе, собраны нѣкоторыя мѣстныя горныя породы и растенія.

Александровскій кружокъ любителей драматическаго искусства. Въ кружокъ входило большинство чиновниковъ съ ихъ семействами въ п. Александровскомъ.

Народное здравіе. Въ области было врачей: въ п. Александровскомъ 2, въ с. Рыковскомъ (Тымовскаго участка) 1, Фельдшеровъ: въ п. Александровскомъ 3, въ с. Рыковскомъ—2, с. Дербинскомъ 1 и с. Онорѣ 1.

Аптеки: Одна сельская аптека въ п. Александровскомъ съ вольной продажей лекарствъ.

Больницы. Весь годъ была открыта сельская лечебница на 10 кроватей въ п. Александровскомъ и такая же лечебница въ с. Рыковскомъ, Тымовскаго участка. Медицинская помощь населенію оказывается всецѣло за счетъ казны.

Ветеринарная часть. Въ области находится 1 ветеринарный врачъ и 1 ветеринарный фельдшеръ. Для домашнихъ животныхъ отчетный годъ былъ благопріятный—эпидемій не было.

Семирѣченская область.

Территорія области, границы, поверхность, почва и климатъ. Семирѣченская область занимаетъ самую отдаленную часть окраинныхъ пространствъ Имперіи въ Средней Азіи, простираясь между 40° 30′ и 48° 40′ сѣв. шир. и 43° 30′ и 52° 40′ вост. д. отъ Пулкова.

На востокѣ и югѣ область граничитъ съ Китайской Имперіей, на юго-западѣ съ Ферганскою областью, на западѣ съ Сыръ-Дарьинскою, а на сѣверо-западѣ и сѣверѣ съ Семипалатинскою.

Пространство, занимаемое областью, во всемъ его цѣломъ, не было предметомъ инструментальныхъ съемокъ, почему опредѣляется различно, но по нѣкоторымъ основаніямъ, признается болѣе правильнымъ считать его, согласно вычисленіямъ Межевого Отдѣленія Семирѣченскаго Областнаго Правленія, въ 366,325 кв. вер., изъ коихъ около 95,000 кв. вер. заняты водою (оз. Балхашъ, Алакуль, Иссыкъ-куль и др.), а 271,000 кв. вер.—сушею, на которыхъ населенія числится около 1,251,711 д. об. п., изъ коихъ русскихъ около 219,000 до об. п.

Поверхность. Поверхность Семирѣченской области весьма разнообразна. Почти всю южную часть ея занимаетъ Тяньшанскій хребетъ, который на юго-западной границѣ съ Китаемъ достигаетъ наибольшей своей высоты поднимаясь пикомъ Хань-тегри до 24,000 футъ надъ уровнемъ моря. По направленію къ сѣверу горный хребетъ постепенно понижается и образуетъ нѣсколько развѣтвленій, которыя имѣютъ видъ, какъ бы идущихъ одна за другой, террасъ: Терскей-тау, Кунгей-тау и продолженіе его Александровскій хребетъ и Заилійскій Алатау. На востокѣ въ область входитъ сѣверо-западная часть Тяньшаня—Джунгарскій Алатау, а на сѣверѣ области, съ востока къ западу, протянулся

Тарбагатайскій хребетъ. По мѣрѣ развѣтвленія, горные хребты образуютъ долины, важнѣйшія изъ коихъ: Иссыкъ-кульская котловина, Чуйская и Илійская долины и Ала-кульская равнина. Всѣ онѣ, за исключеніемъ Иссыкъ-кульской котловины, которая со всѣхъ сторонъ окружена горами, открыты къ западу, по направленію къ которому понижаются также и горные хребты, постепенно переходя въ равнину.

Сообразно пониженію горъ и расширенію долинъ наблюдается и разница въ почвѣ.

По склонамъ горъ, на высотѣ приблизительно отъ 9,000 до 2,500 футъ, тянется полоса черноземныхъ почвъ.

Непосредственно за черноземною полосою, опускаясь до 1,000—1500 футъ, протянулась полоса лессовыхъ земель, но и эта полоса во многихъ мѣстахъ прерывается, чередуясь съ травянисто-глинистыми и полынными степями, а мѣстами со щебневыми пространствами.

Ниже 1,000 ф. надъ уровнемъ моря—только полынныя степи, въ перемежку съ песчаными и каменисто-щебневыми пустынями и солончаками.

Климатъ. Въ зависимости отъ высоты мѣстности наблюдается разница и въ климатѣ. Въ высоко-нагорной полосѣ, надъ которою господствуютъ увѣнчанныя вѣчными снѣгами и льдами вершины горныхъ хребтовъ, климатъ умѣренный.

Въ пригорной полосѣ, въ полосѣ лессовыхъ земель, климатъ значительно континентальнѣе. Зима холоднѣе и въ январѣ годами бываютъ морозы до—30° Ц. Лѣто жарче и во время іюньской и іюльской засухи 38°—45° Ц. въ тѣни—не рѣдкость. Колебанія температуры довольно рѣзки. Осадковъ выпадаетъ мало или выпаденіе ихъ по временамъ года очень неравномѣрно.

Фауна и Флора области весьма богаты и разнообразны, въ особенности фауна, за исключеніемъ ихтіофауны, т. к. озера и рѣки области сравнительно очень бѣдны рыбой.

Административное дѣленіе области слѣдующее:

Вѣрненскій уѣздъ (46,647 кв в.) дѣлится на три участка, изъ коихъ Вѣрненскій находится въ вѣдѣніи Уѣзднаго Управленія, а Отарскій и Зайцевскій въ вѣдѣніи Участковыхъ Приставовъ.

Копальскій уѣздъ (71,311 кв. в.) раздѣленъ на два участка—Копальскій и Алтынъ-Эмельскій. Первый состоитъ въ вѣдѣніи Уѣзднаго Управленія, а второй Участковаго Пристава.

*Лепсинскій *) уѣздъ* (74.419 кв. в.) дѣлится на три участка—Лепсинскій, Бахтинскій и Сергіопольскій, которые состоятъ въ вѣдѣніи:

Первый—Уѣзднаго Управленія, второй—Участковаго Начальника и третій—Участковаго Пристава.

Джаркентскій уѣздъ (49,940 кв. в.) раздѣленъ на три участка: Джаркентскій, Кольджатскій и Нарынкольско-Чарынскій, которые состоятъ въ вѣдѣніи: первый Уѣзднаго Управленія, второй Участковаго Пристава, третій Участковаго Начальника.

Пржевальскій уѣздъ (80,650 кв. в.) раздѣленъ на два участка—Пржевальскій, состоящій въ вѣдѣніи Уѣзднаго Управленія, и Атбашинскій—Участковаго Начальника.

Пишпекскій уѣздъ (43,358 кв. в.) дѣлится на три участка:

---

*) гор. *Лепсинскъ* предполагается перенести на другое мѣсто, о чемъ и возбуждено уже ходатайство.

Пишпекскій, состоящій въ вѣдѣніи Уѣзднаго Управленія.

Бѣловодскій и Токмакскій участки состоятъ въ вѣдѣніи Участковаго Пристава.

Во всѣхъ уѣздахъ, кромѣ Копальскаго, образованы новыя русскія селенія, всего болѣе двадцати.

Населеніе. Общая численность населенія области на 1 января 1912 г. достигала 1.251.711 (688.074 мужч. и 563.637 женщ.), причемъ по національностямъ населеніе распредѣляется такъ: русскихъ 218.741, киргизъ 887.299, таранчей 89.662, дунганъ. 17.933, сартовъ 15.440, татаръ 12.083, калмыковъ 2.838, евреевъ 291, кашгарлыховъ 7.052, китайцевъ 60 и другихъ народностей 341.

Населеніе области по городамъ и уѣздамъ распредѣляется такъ: г. **Вѣрный**—19.913, мужч. и 17.531 жен. всего 37.444 д. об. п., Вѣрненскій уѣздъ 129.909 мужч. и 110.124 женщ.=240.033 д. об. п.; г. **Копалъ**—2.262 мужч. и 1.350 женщ.=3.612 д. об. п., Копальскій уѣздъ=103.087 м. и 84.720 ж.=187.807. д. об. п.; г. **Лепсинскъ**—5.499 м. и 4.546 ж.—10.044 д. об. п., Лепсинскій уѣздъ—93.846 м. и 73.003 ж.=166.849 д. об. пола; г. **Джаркентъ**—11.099 м. и 10.970 ж.=22.069 д. об. п., Джаркентскій уѣздъ—75.774 м. и 66.163 ж.=141.937 д. об. п.; г. **Пржевальскъ**—8.427 м. и 6.048 ж.= 14.475 д. об. пола, Пржевальскій уѣздъ —98.395 м. и 76.877 ж.=175.272 д. об. п.; г. **Пишпекъ**—8.670 м. и 7.551 ж.=16.221 д. об. п., Пишпекскій уѣздъ—131.193 м. и 104.784 ж., всего 235.977 об. пола. Увеличеніе русскаго осѣдлаго населенія отъ водворенія переселенцевъ выражается приблизительно 3.906 семействами съ почти 12.393 души мужск. пола.

Естественныя и производительныя силы области и экономическая дѣятельность ея населенія. Главное занятіе населенія области составляетъ сельское хозяйство, изъ различныхъ отраслей котораго вездѣ первое мѣсто занимаютъ земледѣліе и скотоводство.

Второстепенныя отрасли сельскаго хозяйства какъ то: пчеловодство, садоводство, огородничество и бахчеводство имѣютъ промышленное значеніе только для немногихъ хозяевъ, преимущественно въ городахъ; въ уѣздахъ онѣ являются только подспорьемъ въ общей системѣ хозяйства.

Спеціальныя культуры, какъ, напр., табаководство, хмѣлеводство, виноградарство, развиты въ области слабо, хотя климатическія и почвенныя условія во многихъ мѣстностяхъ области вполнѣ благопріятны.

Сборъ хлѣбовъ и другихъ растеній въ отчетномъ 1911 году представленъ слѣдующими цифрами (въ тысячахъ пудовъ):

Озимой пшеницы—224.7; яровой—17.073.4; озимой ржи—11.6; яровой—267.1; ячменя—5462.9; овса—7316.3; проса—1696.9; гороха—108.9; риса—512.7; гречихи—3.3 кукурузы—92.2; картофеля—731.0; всего—36.530 тыс. пудовъ.

Для кочевого населенія области главную пищею служатъ мясо и продукты молочнаго хозяйства; хлѣбные же продукты служатъ лишь приправою, и то не для всѣхъ—необходимою. На первомъ планѣ среди хлѣбныхъ продуктовъ у кочевниковъ стоитъ поджаренная просяная крупа, которая употребляется въ пищу или въ сухомъ видѣ, или жидкою кашицей, приготовленной на водѣ и заправленной небольшимъ количествомъ молока.

При отсутствіи проса они замѣняютъ его ячменемъ, пшеницею (кашица эта называется по туземному „коже"), джугарою и даже горохомъ. Картофель киргизы разводятъ только въ Пишпекскомъ уѣздѣ и въ небольшомъ количествѣ. Какъ бы хорошъ урожай хлѣбовъ у киргизовъ ни былъ, но обыкновенно къ веснѣ всѣ запасы его расходуются, и до новаго урожая они питаются преимущественно молочными продуктами, среди которыхъ „кумысъ" и „айранъ" играютъ главную

роль. Поэтому при разрѣшеніи вопроса о степени обезпеченія кочевого населенія продовольствіемъ, количество снятаго ими зерна особаго значенія не имѣетъ.

Иначе обстоитъ дѣло у осѣдлаго населенія. Все оно живетъ круглый годъ на пшеничномъ хлѣбѣ, почему степень обезпеченія его продовольствіемъ должна быть опредѣляема, главнымъ образомъ, количествомъ урожая пшеницы.

Культура масличныхъ растеній. Общая площадь, занятая подъ посѣвы масличныхъ и прядильныхъ растеній, достигаетъ 10.935 дес. Распредѣленіе площади по культурамъ и урожай видны изъ слѣдующихъ цифръ:

	Посѣяно дес.	Собрано пуд.
Льна	2.626	129.228
Конопли	1.085	37.275
Мака	532	7.333
Подсолнечн. . . .	5.047	158.336
Горчицы	1·645	63.690

Наиболѣе интересными въ хозяйственномъ отношеніи являются только культуры: подсолнуха, ради добываемаго изъ него масла русскимъ населеніемъ, горчицы, которая для той же цѣли высѣвается таранчами, и льна, на сѣмена котораго предъявляется спросъ въ Туркестанъ. Культура мака распространена среди русскаго населенія Вѣрненскаго уѣзда, но получаемое сѣмя идетъ на собственное потребленіе. Сафлоръ разводится въ нѣсколькихъ хозяйствахъ довольно успѣшно около Вѣрнаго, но въ виду требуемаго имъ особеннаго ухода при засоренности мѣстныхъ почвъ—большого распространенія пока не получилъ.

Урожай кормовыхъ травъ выражается слѣдующими цифрами: Джугара—3.1·0 пуд., клеверъ—8.239.791 пудъ, кунакъ—873.831 пудъ и сѣна—29.060.153 пуда.

Распространеніе сельско-хозяйственныхъ орудій ведетъ свое начало съ 1901 г., когда въ г. Вѣрномъ былъ открытъ казенный складъ этихъ орудій, и съ каждымъ годомъ настолько развивается, что въ настоящее время, кромѣ казеннаго, войскового и переселенческаго склада, во всѣхъ городахъ и болѣе крупныхъ поселкахъ открыты склады частными торговыми фирмами. Всего въ области частныхъ складовъ 10 (2 въ г. Вѣрномъ, 3 въ Лепсинск. у., 2 въ Копальскомъ, 2 въ Пишпекскомъ и 1 въ Пржевальскомъ).

Скотоводствомъ, главнымъ образомъ, занимается кочевое населеніе области.

Вслѣдствіе затруднительности точной регистраціи скота у кочевниковъ можно дать только приблизительныя цифры, а именно: лошадей около 1.000·000, воловъ-быковъ и коровъ 563.000, верблюдовъ 85.000, овецъ и козъ 5.000.000, а всего около 6½ милліоновъ головъ.

Цифра—6—7 милліоновъ—можетъ быть принимаема за постоянную для опредѣленія наличности скота у кочевниковъ Семирѣченской области.

На 1 января 1912 г. у осѣдлаго населенія зарегистрированы слѣдующія количества головъ разнаго скота: лошадей 146.006, рогатаго скота 169.712, овецъ и козъ 299.061, свиней 28.262 и другихъ около 4.300, а всего около 600.000 головъ.

Въ г. Вѣрномъ имѣется постоянный случной пунктъ (конюшни). Изъ частныхъ скотоводческихъ хозяйствъ заслуживаютъ быть отмѣченнымъ открытый въ 1909 г. въ г. Пржевальскѣ конный заводъ шт.-кап. Пяновскаго, а въ томъ же году здѣсь возникло первое въ области поощрительное скаковое общество.

Садоводство. Какъ указывалось уже въ предыдущихъ изданіяхъ садовладѣльцы мало прилагаютъ старанія къ правильному уходу за садами и не принимаютъ надлежащихъ мѣръ къ борьбѣ съ вредителями плодоводства. Мѣстное общество сельскаго хозяйства неоднократно возбуждало вопросъ о введеніи общей, обязательной борьбы съ вредителями плодоводства, но къ осуществленію этого предположенія явились препятствіемъ потребные на сіе большіе расходы, которые, при дешевизнѣ мѣстныхъ плодовъ и невозможности экспортировать ихъ на далекое разстояніе, не могутъ окупиться получаемыми отъ садовъ доходами. Кромѣ того, въ тѣхъ мѣстностяхъ, гдѣ искусственно разведенные сады находятся въ недалекомъ разстояніи отъ естественно растущихъ плодовыхъ породъ, какъ, напр., въ г. Вѣрномъ и его окрестностяхъ, успѣхъ борьбы съ вредителями плодоводства въ частновладѣльческихъ садахъ можетъ считаться обезпеченнымъ только при условіи одновременной борьбы съ ними въ казенныхъ лѣсныхъ дачахъ, что при современномъ положеніи лѣсного хозяйства въ области немыслимо. Въ 1911 г. число садовъ въ области достигло 5.687 на 5.705 десятинахъ, съ общей выручкой въ 44.673 рубля.

Виноградарство. Разведеніе винограда возможно только въ Пишпекскомъ, Вѣрненскомъ и Джаркентскомъ уѣздахъ. Попытка нѣкоторыхъ хозяевъ разводить виноградъ въ станицѣ Сарканской Копальскаго у. не увѣнчалось успѣхомъ.

Промышленное виноградарство обѣщаетъ современемъ возникнуть въ Джаркентскомъ и Пишпекскомъ уѣздахъ. Въ первомъ изъ этихъ уѣздовъ оно и въ настоящее время развито довольно широко и находится въ рукахъ дунганъ и таранчей, сбывающихъ свои урожаи на базарѣ гор. Вѣрнаго. Разводятся преимущественно столовые сорта, вывезенные изъ Кульджинскаго раіона.

Въ Вѣрненскомъ уѣздѣ виноградъ хорошо растетъ и плодоноситъ, въ особенности къ востоку отъ города Вѣрнаго, но разводимые сорта подобраны не по климату и требуютъ замѣны ихъ болѣе скороспѣлыми, на что нѣкоторыми хозяевами уже обращено вниманіе. Въ 1911 г. собрано винограда 18.600 пудовъ на сумму 23.670 рублей. Лучшіе сорта винограда продавались въ Вѣрномъ 3 р. 60 к.—4 р. за пудъ; въ уѣздахъ отъ 1 р. 50 к. до 2 р. 40 к. пудъ.

Огородничество. Огородничествомъ съ промышленною цѣлью занимаются только въ Вѣрномъ и селеніяхъ, находящихся вблизи городовъ; исключеніе составляютъ селенія, расположенныя въ сѣверной и южной части Лепсинскаго уѣзда, которыя сбываютъ овощи (арбузы, дыни) въ гор. Чугучакъ. Большее значеніе, чѣмъ огородничество, имѣетъ бахчеводство, которое, кромѣ хорошаго дохода отъ продажи урожая, считается еще обязательнымъ почти въ каждомъ хозяйствѣ потому, что во время осеннихъ полевыхъ работъ арбузы, дыни и огурцы составляютъ основу питанія всего рабочаго люда. Подъ огородами и бахчами было занято въ 1911 г. 4359 дес. и за проданныя овощи выручено было 58.451 рубля.

Хлопководство и хмѣлеводство. Культурою хлопка и хмѣля занимаются только въ Пишпекскомъ уѣздѣ, около города Пишпека. Небольшую плантацію перваго имѣетъ наманганскій сартъ **Акымбай Исанбаевъ**, а такую же плантацію второго отставной чиновникъ **И. Ф. Терентьевъ**.

Обѣ эти плантаціи имѣютъ для Чуйской долины важное значеніе опытныхъ полей, свидѣтельствующихъ, что какъ хлопководство, такъ и хмѣлеводство вполнѣ возможно и по заявленіямъ хозяевъ, ими занимающихся, очень выгодны; но ни Исанбаевъ, ни Терентьевъ не находятъ себѣ подражателей, въ виду того труда и энергіи, съ которыми сопряженъ уходъ за разводими ими растеніями.

Табаководство. Промышленныя табачныя плантаціи существуетъ только

около гор. Вѣрнаго и принадлежатъ Гавриловой, Романенковымъ, т. д. Кадкину и К-о, имѣющимъ свои табачныя фабрики, на которыя табакъ и поступаетъ.

Въ нѣкоторыхъ селеніяхъ, а также въ таранчинскихъ и киргизскихъ волостяхъ, въ Копальскомъ, Вѣрненскомъ, Джаркентскомъ и Пишпекскомъ уѣздахъ занимаются разведеніемъ махорки и зеленаго табаку (употребляемаго туземцами для жеванья), но не съ промышленною цѣлью, а, главнымъ образомъ, для собственной надобности, и только излишекъ поступаетъ въ продажу, по цѣнамъ отъ 1 р. 80 к. до 3 р. 50 к. за пудъ. Всего простымъ табакомъ было занято въ 1911 г.—102 дес. съ коихъ снято 4865 пуд.

Пчеловодство. Пчеловодство занимаетъ самое видное мѣсто среди второстепенныхъ отраслей сельскаго хозяйства, существующихъ въ области. Во многихъ хозяйствахъ оно составляетъ только побочное занятіе, но во многихъ оно является единственнымъ источникомъ благосостоянія. Число лицъ, занимающихся пчеловодствомъ, съ каждымъ годомъ увеличивается, несмотря на встрѣчаемыя неудачи и на измѣненія къ худшему климатическихъ условій.

Наиболѣе развито пчеловодство въ Пишпекскомъ, Пржевальскомъ, Вѣрненскомъ и Лепсинскомъ уѣздахъ, въ которыхъ встрѣчаются пасѣки, насчитывающія сотни ульевъ. Въ Копальскомъ и Джаркентскомъ пасѣки небольшія, но на сѣверные склоны находящагося на границѣ Джаркенскаго и Пржевальскаго уѣздовъ хребта Санъ-Ташъ въ отчетномъ году начали перекочевывать пржевальскіе пчеловоды и устроили нѣсколько большихъ пасѣкъ.

На 867 пасѣкахъ собрано меду 1335 п. и воска—310 пуд.

Цѣны на медъ колеблются обычно отъ 1 до 5 руб. за пудъ, смотря по качеству (въ 1911 цѣна доходила до 12 р.), а на воскъ отъ 20 до 25 руб. пудъ.

Рыболовство, какъ промыселъ, существуетъ на озерахъ Балхашѣ, Алакулѣ, Иссахъ-кумъ и въ низовьяхъ рѣкъ Или и Чу.

Въ Балхашѣ и Ала-кулѣ ловится преимущественно окунь и въ меньшемъ количествѣ маринка; въ Иссыкъ-кулѣ -сазанъ, чебакъ, маринка и горный османъ. Рѣка Или даетъ только маринку, одинъ изъ видовъ которой, извѣстный подъ названіемъ илійскаго османа, цѣнится довольно высоко и считается лучшею мѣстною рыбою. Болѣе разнообразныя рыбы водятся въ рѣкѣ Чу, въ которой, кромѣ османа и маринки, ловятъ: сазана, сомовъ, бѣлорыбицу, щуку и красноперку.

Весь уловъ сбывается на городскихъ базарахъ и по селеніямъ. Цѣны на рыбу не высоки, что объясняется невысокимъ качествомъ самаго продукта. Самая ходкая, соленая маринка, продается не дороже 2 руб.; по такой же цѣнѣ продаются и другіе сорта соленой, копченой и вяленой рыбы. Болѣе высокія цѣны устанавливаются на свѣжую рыбу, въ особенности когда она является новинкою на базарѣ; такъ, напр., осенью на Вѣрненскомъ базарѣ свѣжая рыба продается: балхашскій окунь отъ 1 рубля 50 коп. до 2 руб. 40 коп., чуйская бѣлорыбица 4—6 руб., сазанъ 4—6 руб., маринка 2 руб. 40 коп. 3 р., илійскій османъ 4—6 руб.

Выяснить точные размѣры рыболовства въ области, при кустарномъ характерѣ его производства, не представляется возможнымъ. Приблизительно, рыбы продается на сумму 40—50 тыс. рублей.

Звѣроловство. Звѣроловствомъ на пушного звѣря занимаются по преимуществу кочевники, извлекая изъ него прежде всего выгоду для себя лично, такъ какъ большая часть добываемыхъ шкуръ идетъ на собственныя ихъ надобности и только излишекъ или болѣе цѣнныя шкуры поступаютъ въ продажу.

Русское населеніе—казаки и крестьяне—предпочитаютъ охоту на дикихъ свиней и кабановъ, какъ болѣе прибыльную, открывающую возможность по окончаніи полевыхъ работъ не только сдѣлать хорошіе запасы свинины для собственнаго потребленія, но съ выгодою продать излишекъ на базарѣ, гдѣ она охотно покупаются по 2 руб. 50 коп. за пудъ. Охотою на пушного звѣря изъ русскихъ занимается немногія, но охота на козловъ и пролетную птицу и у русскаго населеніе въ большомъ почетѣ.

Охота на гнѣздящихся и зимующихъ птицъ, съ промышленною цѣлью, практикуется только около городовъ и исключительно поздней осенью и зимою когда наступаетъ холодное время, дозволяющее сбывать добытую птицу на базарѣ. Больше всего на базаръ вывозятъ фазановъ и горныхъ куропатокъ, которые легко ловятся силками. Другія породы птицъ въ продажѣ бываютъ рѣдко.

Извозный промыселъ. При отдаленности Семирѣчья отъ желѣзнодорожныхъ станцій, увеличивающіеся съ каждымъ годомъ торговые обороты неизбѣжно должны были оказать вліяніе на развитіе извознаго промысла, и дѣйствительно, число лицъ, занимающихся извозомъ, съ каждымъ годомъ увеличивается.

При вполнѣ благопріятныхъ условіяхъ стоимость провоза на быкахъ съ пуда въ весеннее и лѣтнее время обходится не дороже 10 коп. за сто верстъ. Осенью же, въ особенности во время распутицы, когда провозъ грузовъ на быкахъ совершенно невозможенъ, стоимость провоза съ пуда за сто верстъ доходитъ до 40 и 50 коп. Особенно дорого обходится провозъ громоздкихъ вещей, когда возчики не соглашаются соображаться съ вѣсомъ, а требуетъ плату за подводу.

Провозная плата отъ Вѣрнаго до Ташкента колеблется отъ 1 р. 50 к. до 2 р. 80 к. съ пуда, а до Семипалатинска отъ 1 р. до 2 р. съ пуда.

Горный промыселъ не можетъ получить въ области развитія за отсутствіемъ дешеваго и быстраго сообщенія съ промышленными центрами Имперіи, съ одной стороны, и солидныхъ капиталовъ на мѣстѣ—съ другой.

Изъ ископаемыхъ въ области добывается съ выгодою только **каменная соль**, въ Пишпекскомъ и Пржевальскомъ уѣздахъ. Изъ послѣдняго она вывозится даже въ Ферганскую область. Въ сѣверныхъ же уѣздахъ большимъ спросомъ пользующаяся **самосадочная соль**, добывается на озерахъ Каратальской долины въ Копальскомъ уѣздѣ киргизами.

На мѣстѣ пудъ соли стоитъ отъ 5 до 10 коп., на базарахъ же, смотря отъ стоимости подвоза, отъ 40 до 1 р. 20 к.

Существующій въ области единственный золотой пріискъ, принадлежащій мѣщанину гор. Тары **Н. Кантеръ**, по р. Кетменкѣ, въ Джаркентскомъ уѣздѣ, не даетъ владѣльцу ожидаемой имъ богатой добычи золота. За 1911 г. добыто золота около фунта.

Ремесла. Различныхъ ремесленниковъ и мастеровыхъ зарегистрировано около 11.000, но все это кустари, довольствующіеся небольшимъ заработкомъ, въ свободное отъ другихъ занятій время.

Фабрики и заводы. Число фабрикъ и заводовъ увеличивается очень медленно. Всѣхъ ихъ—1.987 съ производительностью около 3½ милл. руб., при 3.547 рабочихъ.

Винокуреніе производится на трехъ паровыхъ промышленныхъ заводахъ, снабженныхъ непрерывно дѣйствующими перегонными аппаратами и принадлежащихъ: одинъ Тургенскій № 48, около селенія Михайловскаго, Вѣрненскаго

уѣзда, наслѣдникамъ купца Н. И. Иванова и два—Васильевскій въ станицѣ Софійской, Вѣрненскаго уѣзда и Николаевскій около города Лепсинска—Торговому дому „Н. Я. Пугасовъ съ С-ми", выкурившихъ въ 1911 г.—5.878.222 градуса спирта, который частью расходуется въ области, частью вывозится въ Сыръ-Дарьинскую обл. и въ Китай.

Пивоваренныхъ заводовъ работаетъ девять, кожевенныхъ—18, маслобойныхъ—158 и разныхъ другихъ около 1.560, съ общею производительностью въ суммѣ около 5 милл. руб., при 4.000 рабочихъ.

Табачныхъ фабрикъ дѣйствуетъ три: одна т/д. „Кадкинъ и К°", одна Гавриловой и одна Романенковыхъ, всѣ въ г. Вѣрномъ. На всѣхъ фабрикахъ перерабатывался табакъ мѣстныхъ плантацій, принадлежащихъ самимъ фабрикантамъ.

Затѣмъ, есть суконная фабрика (въ Вѣрн. уѣздѣ) т./д. „Шахворостовъ и Пестовъ".

Торговля. Размѣры внутренней торговли не поддаются точному учету, но на постепенное увеличеніе ихъ указываютъ, съ одной стороны, ежегодно увеличеніе числа торговыхъ заведеній, а съ другой—обороты послѣднихъ, по заявленіямъ самихъ владѣльцевъ этихъ заведеній.

Среди заведеній, торгующихъ привозными товарами, первое мѣсто, по суммѣ оборота принадлежитъ заведеніямъ, торгующимъ мануфактурными и галантерейными товарами, а среди заведеній, торгующихъ мѣстными товарами первое мѣсто занимаютъ торгующія виномъ и пивомъ.

Оптовая торговля хлѣбнымъ виномъ производилась изъ трехъ подваловъ винокуренныхъ заводовъ, восьми оптовыхъ складовъ, одного водочнаго завода и одного спирто-очистительнаго.

Большая часть питейныхъ заведеній принадлежитъ мѣстнымъ винокуреннымъ заводчикамъ, часть сельскимъ и станичнымъ обществамъ и небольшая часть частнымъ торговцамъ. Общее число торговыхъ заведеній болѣе 10.100, годовой оборотъ коихъ достигаетъ 18.000.000 руб.

Предметами вывозной торговли служатъ пока исключительно продукты сельскаго хозяйства: хлѣбъ въ зернѣ и мукѣ, фрукты въ свѣжемъ и сушеномъ видѣ, скотъ и разное сырье. Предметы ввоза: мануфактура, галантерейн. и колоніальн. товары.

Количество вывозимаго ежегодно изъ области хлѣба не поддается строгой регистраціи, такъ какъ онъ экспортируется не только черезъ транспортныя конторы и болѣе или менѣе извѣстныхъ скупщиковъ, спеціально занимающихся хлѣбной торговлею, но въ значительномъ количествѣ вывозится и самими хозяевами, хотя небольшими партіями.

О положеніи нашей пограничной здѣсь торговли даютъ представленіе слѣдующія цифры: вывезено въ Китай на 5.780.194 рубля, привезено изъ Китая на 7.322.347 руб.

Кредитъ. Въ концѣ 1911 г. въ г. Вѣрномъ открыто Отд. Государств. Банка, а въ 1913 г. Городской Обществ. Банкъ. Затѣмъ въ г. Вѣрномъ есть Отдѣленіе **Русско Азіатскаго Банка** (годовой оборотъ до 30 милл. руб.), которое, кромѣ спеціально банковыхъ операцій, въ цѣляхъ регулированія цѣнъ на товары, принимаетъ на себя посредничество, какъ по доставкѣ на мѣстные рынки привозныхъ товаровъ, такъ и по продажѣ за предѣлы области продуктовъ мѣстнаго хозяйства. Нахожденіе на складахъ Банка значительнаго количества различныхъ товаровъ не даетъ возможности подниматься рыночнымъ на нихъ цѣнамъ, что особенно важно въ отношеніи предметовъ первой необходимости.

какъ, напр., сахара, свѣчей стеариновыхъ и проч. Такъ, напр., въ 1906 году, за распродажею на Вѣрненскомъ базарѣ стеариновыхъ свѣчей, цѣна на нихъ мгновенно поднялась съ 33 коп. до 50 коп. за фунтъ, но послѣдняя цѣна продержалась всего 2 недѣли, такъ какъ получился транспортъ свѣчей, выписанныхъ отдѣленіемъ Банка.

Какъ и въ предыдущіе годы, Отдѣленіе Банка оказываетъ свое содѣйствіе мѣстнымъ хозяевамъ къ болѣе выгодному сбыту за предѣлы области пшеницы, льна и другихъ хлѣбныхъ растеній, причемъ зерно принималось на склады Отдѣленія только отсортированнымъ, что имѣло своимъ послѣдствіемъ болѣе серьезное отношеніе мѣстныхъ хозяевъ къ уборкѣ своихъ урожаевъ и распространеніе обязательной сортировки зерна для продажи.

Наконецъ, Отдѣленіе финансируетъ нѣкоторыхъ скупщиковъ сырья, вслѣдствіе поднимающихся на него цѣнъ, иначе они, съ имѣющимися у нихъ средствами, не могли бы покрыть запродажи или собственную потребность, а также купить обычное количество.

Въ г. Вѣрномъ имѣется еще Отдѣленіе **Сибирскаго Торговаго Банка** (обороты Отдѣленія достигали 20 милл. рублей).

Для предоставленія кочевому населенію области легкаго и дешеваго кредита, при Семирѣченскомъ Областномъ Правленіи открыта киргизская ссудная касса, которая дѣйствуетъ на всю область и имѣетъ оборотъ болѣе 700[illegible] руб.

Затѣмъ открыты нѣсколько товариществъ мелкаго кредита, какъ-то: Лепсинское, Герасимовское, Сарканское и др., имѣющія своею цѣлью доставлять нужные для оборотовъ капиталы своимъ участникамъ. Всего въ области на 1 Января 1912 г. дѣйствовало 5 кредитн. и 1 ссудо-сберег. т-во.

Пути сообщенія. Для сообщенія Семирѣчья съ Туркестаномъ и Сибирью служитъ проходящій черезъ всю область Карабалтинско-Сергіопольскій трактъ, который соединяетъ также и уѣздные города Копалъ и Пишпекъ съ областнымъ городомъ Вѣрнымъ. Отъ этого тракта отходятъ второстепенные почтовые тракты. Абакумовско-Лепсинскій, Пишпекско- Пржевальскій и Алтынъ-Эмельско-Джаркентскій, соединяющіе остальные уѣздные города съ центромъ управленія областью. Кромѣ того, отъ станицы Сергіопольской проложенъ трактъ до укрѣпленія Бахты, а отъ станіи Дмитріевской на Пржевальско-Пишпекскомъ отошелъ почтовый трактъ къ укр. Нарынскому. Для сообщенія гор. Джаркента и Пржевальска въ 1901 г. открытъ прямой трактъ черезъ перевалъ Санташъ. Отъ станціи Санташъ на этомъ трактѣ идетъ вѣтка къ выселку Охотничьему. Общее протяженіе этихъ трактовъ 2492[illegible], версты, на которыхъ 99 перегоновъ или станцій. Нельзя, однако, не пожелать скорѣйшаго осуществленія давнишней мечты края соединенія его желѣзною дорогою съ Сибирью и Европейской Россіей. Въ настоящее время идутъ работы по постройкѣ желѣзнодорожной линіи отъ станц. Арысь до г. Вѣрнаго.

Народное здравіе и общественное призрѣніе. Въ каждомъ изъ 19 участковъ, на которые раздѣлена область во врачебномъ отношеніи, должны состоять: одинъ участковый врачъ, фельдшеръ и фельдшерица-акушерка, но многіе изъ должностей участковыхъ врачей остаются вакантными за отсутствіемъ желающихъ занять ихъ, въ особенности въ участкахъ, отдаленныхъ отъ областнаго центра.

Наиболѣе обезпеченъ медицинскимъ персоналомъ гор. Вѣрный. Всего въ области врачей: 30 врачей мужчинъ, 2 врача-женщ., 3 зубн. врача, 1 дантистъ) 59 фельдшеровъ, 4 фельдшерицы и 15 акушерокъ.

Больницы: Больницъ, кромѣ города Вѣрнаго, въ области нѣтъ. Въ уѣз-

дахъ существуютъ только военные госпитали, въ которые принимаются на излеченіе и частныя лица.

Въ гор. Вѣрномъ существуютъ двѣ больницы: обѣ эти больницы хорошо обезпечены медицинскимъ персоналомъ и всѣмъ необходимымъ для стаціонарнаго леченія больныхъ. Аптекъ въ области 6, изъ нихъ 2 въ г. Вѣрномъ (городская и нормальная).

Минеральные источники. Наибольшею извѣстностью въ области пользуются состоящіе въ вѣдѣніи Мѣстнаго Управленія Россійскаго Общества Краснаго Креста **Иссыгатинскіе и Бардынскіе** минеральные источники, затѣмъ Аксуйскіе и Джеты-огузовскіе горячіе ключи, около г. Пржевальска, наконецъ, Арасанскіе около г. Копала.

Ветеринарный персоналъ. Ветеринарный персоналъ состоитъ изъ Ветеринарнаго Инспектора, 86 правит. ветер. врачей М-ва Вн. Дѣлъ, 9 военныхъ, 15 пунктовыхъ фельдшеровъ и 150 конныхъ стражниковъ.

Общественное призрѣніе. Призрѣніе сиротъ, бѣдныхъ и увѣчныхъ принадлежитъ въ области преимущественно частнымъ благотворительнымъ учрежденіямъ; изъ оффиціальныхъ благотворительныхъ учрежденій, дѣятельность которыхъ распространяется на всѣ мѣста Имперіи, въ области существуютъ:

а) Попечительство дѣтскихъ пріютовъ вѣдомства Императрицы Маріи.

б) Семирѣченское мѣстное Управленіе Россійскаго Общества Краснаго Креста.

и в) Вѣрненская лечебница Попечительства Императрицы Маріи Александровны о слѣпыхъ.

Народное образованіе: Въ Семирѣченской области существуютъ учебныя заведенія слѣдующихъ типовъ: мужская и женская гимназіи, городскія приходскія и народныя училища Министерства Народнаго Просвѣщенія, церковныя школы, русско-туземныя школы, сельско-хозяйственныя школы вѣдѣнія Министерства Земледѣлія и туземныя школы.

Вѣрненская мужская гимназія существуетъ съ 1 сентября 1876 года и преобразована въ полную классическую гимназію съ 1 іюля 1881 года.

Вѣрненская женская гимназія состоитъ изъ семи нормальныхъ классовъ, одного приготовительнаго и одного дополнительнаго или педагогическаго.

Пржевальская женская прогимназія, съ 1 Сент. 1911 г.

Городскихъ училищъ имѣется: четырехклассныя: въ г.г. Вѣрномъ и Пржевальскѣ, въ ст. Софійской, и шесть трехклассныхъ въ остальныхъ городахъ области и въ станицѣ Больше-Алматинской.

Затѣмъ, имѣются приходскія школы, русско-туземныя, церковно-приходскія и туземныя.

Число церковныхъ школъ 50, изъ конхъ 3 двухклассныя, 35 одноклассныхъ и 10 школъ грамоты. Улучшенія въ положеніи школъ состояли въ томъ, что четыре школы грамоты въ Пишпекскомъ уѣздѣ преобразованы въ одноклассныя школы. Кромѣ этихъ школъ, въ Лепсинскѣ продолжала функціонировать воскресная школа.

Сельскія общества отказываютъ увеличивать свои расходы на народное образованіе, почему разсчитывать на увеличеніе, въ скоромъ времени числа школъ по уѣздамъ невозможно.

Библіотеки имѣются: въ гор. Пржевальскѣ общедоступная библіотека-читальня, въ остальныхъ городахъ—только при собраніяхъ: общественныхъ, военныхъ и коммерческихъ; въ Лепсинскѣ—при Канцеляріи Город. Общественнаго Управленія.

Томская губернія.

Географическій обзоръ. Томская губернія, учрежденная 26 февраля 1804 года, расположена между 49° и 61° сѣверной широты и 63° и 108° восточной долготы. Она соприкасается на сѣверо-западѣ и юго-западѣ съ Тобольской губерніей, Акмолинской и Семипалатинской областями, на югѣ съ Монголіей, а на сѣверо-востокѣ и юго-востокѣ съ Енисейской губерніей. Южная и восточная части губерніи заняты горами Алтайской горной массы. Алтай занимаетъ юго-восточный уголъ Томской губерніи и представляетъ горную страну до 500 верстъ въ поперечникѣ, до 25,000 кв. верстъ. Алтай отграничивается отъ сосѣдней Монголіи хребтомъ Сайлюгемъ и сложенъ изъ многихъ хребтовъ, изъ которыхъ наибольшаго возвышенія достигаетъ Катунско-Чуйская гряда съ рядомъ снѣжныхъ вершинъ; самая высокая изъ нихъ, Бѣлуха, имѣетъ 14,800 футовъ высоты надъ уровнемъ моря. На склонахъ Бѣлухи и другихъ снѣжныхъ вершинъ образуется много ледниковъ, которые даютъ начало многимъ горнымъ истокамъ р. Оби (Катунь). Другіе истоки берутся прямо изъ снѣжныхъ полей и озеръ (Чулышманъ съ Телецкимъ озеромъ и вытекающая изъ него р. Бія). Горныя рѣки протекаютъ по глубокимъ долинамъ, которыя то расширяются въ населенныя степи (Уймонская, Канская), то стѣсняются скалами въ непроходимыя ущелья. Южная окраина Алтая питаетъ правые притоки Иртыша. Здѣсь самая населенная долина принадлежитъ рѣкѣ Бухтармѣ. Сѣверные склоны алтайскихъ хребтовъ поросли густыми хвойными лѣсами, въ которыхъ преобладаетъ лиственница. Еще выше раскинулись цвѣтистые горные луга, гдѣ проводятъ лѣто кочевники (алтайцы, теленгиты и киргизы) съ табунами лошадей и стадами рогатаго скота. Долины Алтая до высоты, гдѣ еще возможно земледѣліе (возможно до 4000 футъ надъ уровнемъ моря), довольно густо заселены русскими, которые живутъ зажиточно, благодаря природнымъ богатствамъ края. По окраинамъ горной страны немало рудныхъ богатствъ (каменный уголь, желѣзо, серебро и др.), но разрабатываются они слабо.

Въ сѣверной части Алтай даетъ значительный отрогъ — Кузнецкій Алатау, едва касающійся снѣжной линіи. На его западныхъ лѣсистыхъ, болотистыхъ склонахъ образуется немало потоковъ, питающихъ р. Томь; восточный же склонъ принадлежитъ лѣвымъ притокамъ рѣки Енисея, большимъ изъ нихъ является Абаканъ. Въ отрогахъ Кузнецкаго Алатау немало мѣсторожденій золота. Къ горамъ Томской губерніи прилегаютъ съ сѣвера, сѣверо-запада и запада обширныя низменности, самая большая изъ нихъ извѣстна подъ названіемъ Барабинской степи или Барабы.

Бараба подраздѣляется на три отдѣльныя степи: Кулундинскую, занимающую почти половину всего Барнаульскаго округа и западную полосу Бійскаго, — собственно Барабинскую, охватывающую всю сѣверную часть Барнаульскаго округа, южную половину Каинскаго, сѣверо-западную часть Бійскаго округа и юго-западную часть Томскаго округа. Сѣверная часть Барабинской степи называется Васюганской, которая занимаетъ своей площадью всю сѣверную часть Каинскаго округа и западную половину Нарымскаго края. Кулундинская степь по отношенію къ другимъ низменностямъ губерніи по преимуществу возвышена и отличается континентальнымъ сухимъ климатомъ, суровостью зимы, обиліемъ горькихъ и соленыхъ озеръ, безлѣсьемъ, солончаками и рѣчками, имѣющими свой истокъ въ озера, а не въ рѣчные бассейны. Барабинская степь занимаетъ площадь болѣе низменную и отличается обиліемъ

прѣсноводныхъ значительныхъ по величинѣ озеръ, весьма тихимъ теченіемъ рѣкъ, которыя, не имѣя стока, останавливаются въ озерныхъ бассейнахъ и, наконецъ, обиліемъ болотъ, особенно въ сѣверной части. Васюганская степь почти сплошь покрыта болотами, озерами и зыбунами.

Рѣки, орошающія Томскую губернію, принадлежатъ къ рѣчнымъ системамъ Оби и Енисея.

Рѣчная область Оби занимаетъ почти всю площадь губерніи и дѣлится на двѣ рѣчныя области: Обскую и Иртышскую. Важнѣйшіе притоки Оби, по соединеніи Біи съ Катунью съ правой стороны: Чумышъ, Бердь, Иня, Томь, Чулымъ, Кеть, Тымъ; съ лѣвой стороны: Песчаная, Ануй, Чарышъ, Алей, Барнаулка, Касмала, и Васюганъ. Иртышской рѣчной системой орошается только южная часть Томской губерніи. Притоками ея на югѣ служатъ р.р. Бухтарма, Ульба и Уба, на западѣ Омь и Тара.—Количество озеръ въ губерніи доходитъ до 1500. Нѣкоторыя изъ этихъ озеръ имѣютъ цѣлебное свойство. Изъ прѣсныхъ озеръ замѣчательны Телецкое, Чаны, Убинское и Колыванское; изъ горькихъ: Кулундинское и Кучукское.

Къ судоходнымъ рѣкамъ, протекающимъ въ предѣлахъ Томской губерніи, слѣдуетъ отнести Обь на протяженіи около 1500 верстъ, Бію отъ Бійска на 23 версты, Томь отъ Кузнецка до устья на 548 верстъ, Чулымъ около 750 верстъ, Кеть около 600 верстъ. Послѣдняя рѣка служитъ единственнымъ водянымъ путемъ, соединяющимъ рѣки Обскаго бассейна съ Енисеемъ.

Болѣе одной пятой части губерніи занято болотами. Сѣверныя части уѣздовъ: Томскаго, Каинскаго, Маріинскаго и Нарымскій край представляютъ изъ себя сплошное болото, заросшее лѣсами.

Климатъ губерніи разнообразенъ вслѣдствіе разнообразія ея поверхности и значительнаго протяженія съ сѣвера на югъ и съ запада на востокъ. Наибольшая длина губерніи, съ сѣвера къ югу простирается до 1400 верстъ, а ширина отъ запада къ востоку до 900 верстъ.

Слѣдующія цифры даютъ представленіе о средней годовой температурѣ въ градусахъ Цельзія разныхъ пунктовъ губерніи: Нарымъ—1,6, Томскъ—0,5, Барнаулъ—0,4, Бійскъ—1,9, Маріинскъ—0,4, Каинскъ—0,4, Кузнецкъ—1,2, Бельтагачское зимовье—2,3.

Среднее время вскрытія и замерзанія рѣкъ (по новому стилю):

	Названіе рѣкъ.	Вскрытіе.	Замерзаніе.	Среднее число свободныхъ отъ льда дней.
Нарымъ	Обь	7/V	13/XI	185
Томскъ	Томь	29/IV	4/XI	189
Барнаулъ	Обь	26/IV	9/XI	197
Бійскъ	Бія	22/IV	10/XI	202
Маріинскъ	Кія	28/IV	1/XI	187
Каинскъ	Омь	6/V	31/X	178
Кузнецкъ	Томь	23/IV	12/XI	198

Вскрытіе рѣкъ въ Томской губерніи бываетъ въ концѣ апрѣля или началѣ мая, а замерзаніе въ большинствѣ случаевъ въ началѣ ноября.

Площадь губерніи, занимающая пространство въ 744,566,7 кв. верстъ, равна почти 1½ площади Франціи и въ 29 разъ превышаетъ площадь Московской губерніи.

Почва. Въ сѣверныхъ частяхъ губерніи большею частію (Томскаго уѣзда

ь Нарымскимъ краемъ, самыя сѣверныя части Каинскаго у. и сѣверная полоина Мариинскаго у.) на сырыхъ мѣстахъ преобладаютъ почвы *торфянисто-олотныя*, на сухихъ, занятыхъ хвойными лѣсами, — *подзолистыя*. Южнѣе, въ ападныхъ частяхъ губерніи, — въ Барабѣ, занимающей большую часть Каинскаго и сѣверную часть Барнаульскаго у., подъ березовыми лѣсками (колками) аходятся *лѣсные суглинки*, обыкновенно болѣе или менѣе оподзоленные; на крытыхъ-же мѣстахъ, по повышеніямъ (гривамъ) преобладаютъ такъ наз. *черноземовидныя* почвы, составляющія переходъ къ чернозему; болѣе или менѣе типичный *черноземъ* встрѣчается лишь въ южныхъ частяхъ Барабы близъ р. Карасука и западнѣе его. Въ пониженіяхъ Барабы сильно развиты *солончаковыя* почвы (*сырые* и *столбчатые солончаки*, солонцеватые луга или подсолонки). Далѣе на югъ — въ Кулундинской степи слѣдуетъ *южный черноземъ*, которы въ самыхъ юго-западныхъ частяхъ ея смѣняется на *каштановыя* почвы, еще южнѣе распространенныя въ Коростелевской и Бельагачской степяхъ. Подъ сосновыми борами, вдающимися въ видѣ узкихъ полосъ въ эти степи, находятся *песчаныя* почвы.

Въ восточной, равнинной части губерніи черноземныя почвы встрѣчаются въ Кузнецкой степи; въ лѣсистыхъ мѣстахъ развиты подзолистыя почвы, на сырыхъ мѣстахъ *иловато*-болотистыя и вдоль рѣкъ мѣстами песчаныя.

На горахъ (Кузнецкій Алатау, Алтай) кромѣ скелетныхъ почвъ, въ высшихъ зонахъ развиты *горно-тундровыя*, нѣсколько ниже (у вертикальной лѣсной границы) — *горно-луговыя*, смѣняющіяся затѣмъ по вертикальнымъ зонамъ на подзолистыя (въ лѣсахъ), мѣстами черноземныя, каштановыя и полупустынныя.

Пространство уѣздовъ губерніи таково:

Томскій уѣздъ	248.036,4	кв. верстъ.
Барнаульскій	106.739,4	„ „
Бійскій	86.121,1	„ „
Змѣиногорскій	83.085,2	„ „
Кузнецкій	81.633,2	„ „
Мариинскій	71.442,1	„ „
Каинскій	67.518,3	„ „
Всего	744.576,7	кв. верстъ.

Въ *административномъ* отношеніи Томская губернія дѣлится на 7 уѣздовъ, 360 волостей, 27 инородныхъ управъ и 3 казачьи станицы, 37 становъ и 29 участковъ крестьянскихъ начальниковъ. Въ ней городовъ 12—1 губернскій, 5 уѣздныхъ и 6 безъуѣздныхъ. Село Змѣиногорское, представляющее собою центръ административнаго управленія Змѣиногорскимъ уѣздомъ, въ городъ не переименовано.

Въ жизни губерніи необходимо отмѣтить, то, что по Высочайшему повелѣнію, послѣдовавшему 27 января 1911 г., поселки при ст. Сиб. ж. д. *Тайга-Татарскъ* и *Болотолъ* преобразованы въ безъуѣздные города. Кромѣ того, возникли новые города: *Славгородъ* въ Томск. губ., *Иртышъ* и *Ермакъ* въ Семипалатинской области. Возбуждено ходатайство о переименованіи въ городъ села *Камень* Томск. губ.

Населеніе. Жителей въ губерніи по свѣдѣніямъ, доставленнымъ городскими и уѣздными Полицейскими Управленіями, къ 1 января 1913 г. насчитывалось 4.011.424, изъ коихъ 2.036.346 муж. 1.975.075 женск. пола.

Распредѣленіе народонаселенія губерніи по городамъ и уѣздамъ таково:

Наименованіе городовъ и уѣздовъ.	Мужчинъ.	Женщинъ.	В С Е Г О.
г. Томскъ	50121	47056	97177
уѣздъ	228457	219744	448201
г. Барнаулъ	35156	33017	68173
уѣздъ	684991	672710	1357701
г. Бійскъ	15541	14672	30213
уѣздъ	222283	222858	445141
г. Каинскъ	3095	2857	5952
уѣздъ	203660	196998	400658
г. Кузнецкъ	2054	2028	4082
уѣздъ	150141	148385	298526
г. Маріинскъ	7535	6663	14198
уѣздъ	138794	128603	262397
г. Ново-Николаевскъ	51218	35201	86419
г. Колывань	5518	5629	11147
г. Нарымъ	560	558	1118
Змѣиногорскій уѣздъ	228904	224836	453740
г. Татарскъ	3979	3944	7923
г. Тайга	5229	5212	10441
г. Боготолъ	4113	4104	8217
Въ городахъ	184119	160941	345060
Въ уѣздахъ	1852230	1814134	3666364
Всего въ губерніи	2036349	1975075	4011424

По уѣздамъ вмѣстѣ съ городами:

Барнаульскій уѣздъ	1.425.874 чел.
Томскій	654.503 „
Бійскій	475.354 „
Змѣиногорскій	153.740 „

Каинскій	»	414.533 »
Кузнецкій	»	302.608 »
Маріинскій	»	284.812 »
Всего	. . . . .	1.424.401 чел

Земледѣліе. Въ отчетномъ году общая посѣвная площадь хлѣбовъ составляла 2.942.108 десятинъ и, кромѣ того, подъ коноплей было 39.240 десятинъ, а подо льномъ 34.350; 172.417 десятинъ находилось подъ озимыми хлѣбами, 2.717.716 десятинъ подъ яровыми хлѣбами и 58.706 десятинъ подъ картофелемъ.

По отдѣльнымъ родамъ хлѣбовъ—площадь посѣвовъ идетъ въ такой нисходящей послѣдовательности (въ десятинахъ): яровая пшеница 1.550.945, овесъ 897.624, озимая рожь 178.222, яровая рожь 82.513, ячмень 92.286, картофель 58.706, просо 39.364, гречиха 24.598, горохъ 16.997, озимая пшеница 2.275, полба 519, озимый ячмень 295, кукуруза,—чечевица 170, бобы 64, всего 2.942.108.

Урожай картофеля по уѣздамъ въ 1912 г. показываютъ слѣдующія цифры (снято пудовъ въ уѣздахъ): Томскомъ 3.464.308, Барнаульскомъ 7.710.430, Бійскомъ 3.000.709, Змѣиногорскомъ 1.459.156, Каинскомъ 1.336.809, Кузнецкомъ 1.299.877, Маріинскомъ 2.850.625, всего 21.121.814.

По уѣздамъ урожай хлѣбовъ раздѣлился такимъ образомъ (снято пудовъ): Барнаульскій уѣздъ 54.615.808, Томскій уѣздъ 18.659.386, Змѣиногорскій уѣздъ 19.372.431, Бійскій уѣздъ 17.052.335, Маріинскій уѣздъ 9.404.764, Каинскій уѣздъ 5.742.625, Кузнецкій 8.943.129.

Въ 1912 г. сборъ сѣна былъ таковъ:

УѢЗДЫ.	Съ заливныхъ луговъ.			Съ незаливныхъ луговъ.			ВСЕГО.		
	Площадь луговъ въ десятин.	СБОРЪ.		Площадь луговъ въ десятин.	СБОРЪ.		Площадь луговъ въ десятин.	СБОРЪ.	
		Съ казенной десят.	Общій.		Съ казенной десят.	Общій.		Съ казенной десят.	Общій.
Томскій . . .	59559	117,2	6980884	351779	96,2	33834342	411338	99,2	40815226
Барнаульск. .	236044	119,9	28292063	1050003	97,7	102672503	1286947	101,8	130965166
Бійскій . . .	40536	128,5	5205376	254690	103,1	26258539	304220	107,2	32823915
Змѣиногорск. .	29301	103,6	3041800	161095	105,6	17019115	190456	105,3	20060915
Каинскій. . .	25224	158,4	3995503	312857	120,3	37063621	338081	123,2	41659124
Кузнецкій . .	116314	100,9	11937774	169848	109,5	18591732	286162	105,9	30529506
Маріинскій . .	12959	96,9	1255707	183084	79,7	14591819	196043	80,8	15847546
Итого въ губерніи . .	530997	110,5	61869727	2484256	100,9	250631731	3015253	103,6	312501458

По количеству собираемаго сѣна Томская губернія самая лучшая въ Россіи.

---

*) Количество населенія губерніи за послѣднее десятилѣтіе является таковымъ: 1903—2,348,222, 1904—2.397,561, 1905—2,414,458, 1906—2,553,423, 1907—2,855,326, 1908—3,100,940, 1909—3,453,985, 1910—3,673,746, 1911—3,850,666, 1912—4,011,424. Въ теченіе 10 лѣтъ населеніе губерніи увеличилось на 1,663,202. Главный приростъ дали переселенцы.

Истекшій годъ долженъ быть отмѣченъ, какъ неблагопріятный въ сельскохозяйственномъ отношеніи—появленіе кобылки и особенно ранніе морозы въ іюлѣ и августѣ пагубно отразились на урожаѣ хлѣбовъ.

Населеніе нѣкоторыхъ частей губерніи, экономически подорванное предыдущими неблагопріятными годами, не могло быть обезпечено полученнымъ урожаемъ, почему и явилась необходимость въ организаціи правительственной помощи.

Цѣны на хлѣба послѣ окончанія умолота были нѣсколько ниже прошлогднихъ, а именно:

УѢЗДЫ.	Рожь		Пшеница		Овесъ		Ярица		Ячмень		Гречиха	
	отъ	до	отъ	до	отъ	до	отъ	до	отъ	до	отъ	до
	к.	р. к.	р. к.	р. к.	к.	к.	к.	к.	к.	р. к.	р. к.	р. к.
Томскій	68	—82	— 55	— 79	22	41	—	—	59	— 62	— 97	1 55
Каинскій	65	—80	1 40	1 60	45	50	—	—	45	— 50	2 20	2 40
Маріинскій . . .	54	—68	1 2	1 27	37	52	55	72	59	— 74	— 96	1 16
Барнаульскій . .	65	—80	— 80	1 12	45	60	70	75	60	— 70	— 80	1 —
Бійскій	50	1—	— 60	1 30	30	80	40	90	50	1 —	— 50	1 10
Кузнецкій . . .	50	—75	— 55	—80	30	40	45	80	60	1 —	— 50	1 —
Змѣиногорскій . .	60	—80	— 65	—91	43	67	67	83	52	— 65	— 81	— 95

По количеству посѣвной площади Томская губернія занимаетъ первое, среди прочихъ губерній Западной Сибири, мѣсто, а въ Европейской Россіи только въ Землѣ войска Донского, въ Самарской губ. и Херсонской посѣвная площадь больше, чѣмъ въ Томской.

За послѣднія пять лѣтъ площадь посѣвовъ въ Томской губерніи возросла почти на милліонъ десятинъ или на 47,1%, причемъ это увеличеніе преимущественно падаетъ на яровые хлѣба, изъ нихъ прежде всего на пшеницу.

Относительное распредѣленіе культуръ въ % отъ общей площади посѣва для 1908 и 1912 г. для уѣздовъ Томской губ. представляется въ слѣдующемъ видѣ:

	Томск.		Барн.		Бійск.		Змѣин.		Каинс.		Кузн.		Маріинскій.		По губ.	
	1908	1912	1908	1912	1908	1912	1908	1912	1908	1912	1908	1912	1908	1912	1908	1912
Пшеница.	28,9	38,3	52,5	58,4	46,6	49 5	60,0	64,4	48,0	51,0	36,7	47,2	21,1	21,7	47,0	52,0
Овесъ	33,3	31.0	32,1	35,1	35,1	37,9	25,0	24,2	27,7	24,3	30,5	28,7	25,7	26,3	30,5	30,4
Озимые хлѣба. .	24 4	21,9	2,9	0,9	1,2	0,2	5,1	0,9	11,2	10,8	14,2	10,4	30,4	33,8	8,1	6.0
Яровая рожь	6,0	2 0	6,6	2,1	3,3	2,0	0,5	1,7	6,0	2,5	11,3	6,7	10,5	7,3	5,7	2,8
Прочіе хлѣба. . . .	6,4	7,1	6,5	6,5	13,8	11,3	9,4	8,8	7,1	11,4	7,3	7,0	12,3	10,9	7.8	7,9
Итого . .	100,0	100 0	100,0	100,0	100,0	100,0	100,0	100,0	100,0	100,0	100,0	100,0	100,0	100,0	100,0	100,0

Земледѣліе Томской губ. развивается большими шагами. распашка увеличивается непрерывно и весьма интенсивно. Подъ культуру отходятъ все новыя земли, засѣваемыя прежде всего дорогимъ хлѣбомъ—пшеницей, на смѣну пшеницѣ идетъ овесъ, послѣ чего земля поступаетъ въ залежь. Характернымъ является значительный ростъ посѣвовъ картофеля, имѣющаго для Томскаго и Маріинскаго уѣздовъ уже важное продовольственное значеніе.

ВЪ УѢЗДАХЪ.	Годовая плата.		ПОДЕННАЯ.						ОТРЯДНАЯ.	
			Во время посѣва.		Во время сѣнокоса.		Во время жатвы.		Съ дес. 100 { коненъ. сноповъ.	
	На хозяйскомъ содержаніи.	На своемъ содержаніи.	На хозяйскомъ содержаніи.	На своемъ содержаніи.	На хозяйскомъ содержаніи.	На своемъ содержаніи.	На хозяйскомъ содержаніи.	На своемъ содержаніи.	На хозяйскомъ содержаніи.	На своемъ содержаніи.
Томскомъ:										
Рабочему пѣшему .	189 р.	205 р.	1 р. 45 к.	2 р. 40 к.	1 р. 55 к.	1 р. 90 к.	1 р. 85 к.	2 р. 30 к.	28—35 р.	33—45 р.
Работницѣ. . . .	70 р.	90 р.	70 к.	95 к.	1 р. 5 к.	1 р. 15 к.	2 р. 40 к.	3 р. 80 к.		
Рабочему конному. .	—	—	2 р. 15 к.	2 р. 85 к.	2 р. 65 к.	3 р. 15 к.	1 р. 15 к.	1 р. 45 к.		
Каинскомъ:										
Рабочему пѣшему .	100 р.	200 р.	70 к.	90 к.	50 к.	1 р. 80 к.	80 к.	1 р. 80 к.	8—10 р.	15 р.
Работницѣ. . . .	70 р.	130 р.	50 к.	70 к.	60 к.		60 к.			
Рабочему конному. .	—	—	1 р. 20 к.	1 р. 60 к.	1 р. 50 к.	2 р.	1 р. 50 к.	2 р.		
Маріинскомъ:										
Рабочему пѣшему .	71 р.	—	67 к.	1 р. 60 к.	60 к.	1 р. 34 к.	87 к.	1 р. 28 к.	8 р. 80 к. 18 р.	12 р. 35 к 28 р.
Работницѣ. . . .	51 р.	—	41 к.	68 к.	70 к.	85 к.	73 к.	88 к.		
Рабочему конному. .	—	—	1 р. 30 к.	1 р. 86 к.	1 р. 42 к.	1 р. 92 к.	1 р. 67 к.	1 р. 94 к.		
Барнаульскомъ:										
Рабочему пѣшему .	80—120 р.	120—160 р.	50—80 к.	60 к.—1 р.	70 к.—1 р.	1 р.—1 р. 20 к.	70 к.—1 р.	1 р.—1 р. 20 к	8—10 р.	6—12 р.
Работницѣ. . . .	45—70 р.	80—120 р.	40—80 к.	50—80 к.	50—80 к.	70 к.—1 р.	50—80 к.	70 к.—1 р.		
Рабочему конному. .	100—160 р.	160—200 р.	1 р.—1 р. 20 к.	1р.30к.-1р.50к.	1р.20к. 1р.50к.	1 р. 50 к.—2 р.	1р.20к.-1р.50к.	1 р. 50 к —2 р.		
Бійскомъ:										
Рабочему пѣшему .	50—150 р.	70—300 р.	40 к.—1 р. 50 к	70 к.—1 р. 50к.	50 к.—1 р. 50 к.	50 к.—1 р. 80 к.	60 к.—1 р. 50к.	90 к.—2 р.	12—30 р.	12—40 р.
Работницѣ. . . .	30—80 р.	75—120 р.	35—80 к.	45 к.—1 р.	40 к.—1 р. 30 к.	50 к.—1 р. 40 к.	50 к.—1 р. 20к.	90 к.—1 р. 50 к.		
Рабочему конному. .	140—250 р.	175—300 р.	1 р.—1 р. 80 к.	1р.25к.-2р.40к.	1 р. 20 к.—2 р.	1р.50к.-2р.50к.	1 р. 30 к.—2 р.	1р.70к.-3р.30к		
Кузнецкомъ:										
Рабочему пѣшему .	50—130 р.	80—360 р.	40 к.—1 р.	60 к.—1 р. 20 к.	60 к.—1р. 20 к.	75 к.—1 р. 40 к.	60 к.—1 р. 50 к.	80 к.—2 р.	5—15 р.	6—18 р.
Работницѣ. . . .										
Рабочему конному. .										
Змѣиногорскомъ:										
Рабочему пѣшему. .	90—120 р.	100—150 р.	60—90 к.	80 к.—1 р. 20 к.	70 к.—1 р. 40 к.	1р.20к.-1р.60к.	1 р.—1 р. 60 к.	1р.30к.-1р.70к.	5—12 р.	7 р. 50—15 р.
Работницѣ. . . .	40—70 р.	—	40—70 к.	60—90 к.	40—80 к.	80 к.—1р.	70 к.—1 р.	90 к —1р. 10 к.		
Рабочему конному. .	—	—	1 р.—1 р. 80 к.	1 р. 40 к.—2 р.	1 р.—1 р. 90 к.	1р.50к. 2р.50к.	1р.50к.-2р.60к.	1р.60к 2р.80к.		

Въ какомъ количествѣ сельско-хозяйственными машинами и орудіями пользовалось населеніе Томской губ. видно изъ слѣдующаго:

УѢЗДЫ.	Жатвенныхъ.	Сѣнокосилокъ.	Конныхъ граблей.	Сноповязалокъ.	Сѣялокъ.	Молотилокъ.	Вѣялокъ.	Дисковыхъ боронъ.	Плуговъ.	Соломорѣзокъ.	Другихъ машинъ и орудій.
Томскій	1905	372	433	312	431	3090	6553	153	16864	301	15054
Барнаульскій . . .	31959	28112	27473	4570	4057	23673	5032	10925	137984	1018	30327
Бійскій	5864	5432	4348	499	56	4120	12308	409	21279	27	8700
Змѣиногорскій . .	7217	11834	11575	837	152	4098	18162	2974	48156	52	1222
Каинскій	1985	4778	5102	170	15	1740	4072	4	18508	3	122
Кузнецкій	2087	3418	3068	437	239	2612	13505	619	16896	31	18907
Маріинскій	1001	425	453	48	54	1964	8509	9602	17949	222	7822
ИТОГО . .	52018	54371	52716	6903	5004	41327	68141	24689	277636	1654	82054

Скотоводство. Послѣ земледѣлія скотоводство составляетъ одно изъ главнѣйшихъ занятій жителей всей губерніи, дающее громадныя средства населенію. Продукты скотоводства: масло, шерсть, кожи, мясо, свиныя туши, сало вывозятся въ огромномъ количествѣ на Европейскій рынокъ.

По количеству домашнихъ животныхъ Томская губ. занимаетъ первое мѣсто въ Россіи. Обиліе травъ и пастбищъ, а въ особенности постоянный спросъ на продукты скотоводства, какъ для мѣстнаго употребленія, такъ и для вывоза изъ предѣловъ губерніи, сильно способствуютъ развитію этой отрасли хозяйства. Сравнительно съ 1911 г. скотоводство увеличилось на 550.844 головы, или на 9,3% о.

Распредѣленіе количества скота по городамъ и уѣздамъ таково:

Названіе городовъ и уѣздовъ.	Лошадей.	Крупнаго рогата скота.	Ословъ.	Верблюдовъ.	Мараловъ.	ОВЕЦЪ. Грубошерстныхъ.	ОВЕЦЪ. Тонкорунныхъ.	Козъ.	Свиней.	ВСЕГО.
г. Томскъ	5303	3275	—	—	—	40	—	17	738	9373
Уѣздъ его	218580	234945	—	—	—	244794	—	6749	82080	787148
г. Барнаулъ	5629	5827	—	—	—	278	—	101	420	12255
Уѣздъ его	798953	825593	—	50	—	844524	—	7024	194920	2671014
г. Бійскъ	3781	3848	—	—	—	481	—	—	155	8268
Уѣздъ его	411073	501221	—	1000	2000	468305	—	68484	76591	1531280
г. Каинскъ	948	1445	—	42	—	113	—	—	87	2593
Уѣздъ его	214583	387100	—	—	—	260566	—	—	53496	855745
г. Кузнецкъ	1004	1670	—	—	—	530	—	30	113	3407
Уѣздъ его	191870	204131	—	—	—	167638	—	12872	47677	624188
г. Маріинскъ . . .	2608	2700	—	—	—	241	—	—	1276	6825
Уѣздъ его	108491	103023	—	—	—	173030	—	—	60377	444921
г. Н. Николаевскъ .	9228	9982	—	—	—	176	—	75	1483	20744
г. Колывань	1589	2380	—	—	—	483	—	10	138	4600
г. Нарымъ	298	507	—	—	—	14	—	4	285	1108
Змѣиногорс. уѣздъ	293783	304991	8	76	6000	318761	16000	7301	51469	998874
г. Тайга	368	527	—	—	—	229	—	—	872	1996
г. Татарскъ	421	532	—	—	—	310	—	—	93	1256
г. Боготолъ	408	403	—	—	—	170	—	—	44	1025
ИТОГО *) . .	2268678	2537100	8	1176	8000	2480686	16000	102667	572314	7996629

*) По гор. Славгороду свѣдѣній не имѣется. *Ред.*

Среднія цѣны на скотъ въ уѣздахъ были слѣдующія:

УѢЗДЫ	На лошадей.		На рогатый скотъ.		На овецъ.		На свиней.	
	отъ	до	отъ	до	отъ	до	отъ	до
Томскій	25 р.	300 р.	10 р.	60 р.	1 р.	10 р.	2 р.	30 р.
Каинскій . . .	30	80	15	45	2	6	3	25
Кузнецкій . . .	30	100	20	60	3	5	5	20
Маріинскій . .	38	57	28	37	2 р. 50 к.	2 р. 60 к.	5	7 р. 30 к.
Барнаульскій .	40	80	20	35	3	6	9	20
Бійскій	30	80	18	35	2	5	3 р. 50 к.	15
Змѣиногорскій .	28	43	25	36	3	4 р. 50 к	4	7

Маслодѣліе, давшее населенію въ 1912 г. болѣе 30.000.000 руб., имѣетъ весьма важное значеніе въ губерніи. О состояніи его можно судить по прилагаемымъ таблицамъ.

Маслодѣльные заводы Томской губерніи въ 1912 г.

РАЙОНЫ.	Общее число.		По роду владѣльцевъ.		Годовая производительность масла въ пудахъ.	Средняя годовая производительн. завода въ пуд. масла.		По оборудованію.	
	Заводовъ.	Отдѣленій.	Частные.	Артельные.		По всѣмъ заводамъ.	По артельнымъ.	Ручныхъ.	Приводныхъ.
Томскій	148	—	141	7	(около)40000	—	—	148	—
Татарскій	276	188	148	128	249293	903	883	256	20
Каинскій	306	127	220	86	182374	596	638	304	2
Ново-Николаевскій.	273	75	231	42	110850	406	606	261	12
Барабинскій	229	161	185	44	138120	603	805	227	2
Каменскій	261	220	130	131	333480	1272	1824	231	30
Барнаульскій . . .	316	405	196	120	336190	536	1388	259	75
Пристанской (Усть-Чарышск.).	233	250	141	92	234276	1005	1331	199	34
Бійскій.	208	385	90	118	318850	1400	2100	103	105
Змѣиногорскій . . .	256	269	162	44	154935	752	1450	199	7
Бухтарминскій. . .	153	66	124	29	90150	589	823	145	8
Итого	2609	1246	1768	841	2188518 *)	—	—	2332	277 **)

*) На сумму 29.700.000 рублей.

**) Изъ нихъ водяныхъ 4, керосиновыхъ двигателей 2, электрическихъ двигателей 1, остальные конные.

Артельные маслодѣльные заводы въ Томской губерніи въ 1912 году.

(Изъ отчета о 680 заводахъ изъ 841 завода).

РАЙОНЫ.	Общее число артельныхъ заволовъ (на 1 января 1913 г.).	Число артельныхъ заводовъ, вошедшихъ въ отчетъ.	Принято молока въ 1912 г. пуды.	ф.	Выработано масла въ 1912 г. пуды.	ф.	Заводу стоитъ одинъ пудъ масла. р.	к.	Продажная цѣна 1 пуда масла. р.	к.	Всего выручено за молоко. руб.	к.	Общій расходъ по выработкѣ масла. руб.	к.	Средняя годовая производительность завода въ пудахъ. пуд.	Число селеній въ артели.	Число артельщиковъ.	Число коровъ.	Среднее число коровъ на 1 дворъ.	Выдано на руки за молоко на 1 дворъ. руб.	Средній заносъ молока на 1 корову. пуд.	Приходъ на 1 корову. руб.
Томскій . .	7	7	24483	—	1137	—	—	—	11	60	13189	20	—	—	—	—	—	—	—	—	—	—
Татарскій.	128	88	1553749	12	79784	35½	13	97	14	21	1130040	41	119435	44	17652	94	6156	39420	6,4	161,91	39,3	25,25
Каинскій .	86	82	1027508	02	52331	36	13	53,4	13	88	726677	18	84437	27	12530	86	4681	28143	6	132,93	36,5	22,15
Н.-Никол. .	42	39	519113	08	25441	13	13	23	13	41,5	360206	67	54118	96	14000	47	3683	17533	4,7	65,04	31,1	17,10
Карасукск.	44	35	644841	04	32298	12	13	14	13	29	429239	59	59645	54	18120	37	3930	17334	4,4	92,89	37,2	21,8
Каменскій.	131	81	2987701	08	147754	—	13	40	13	61	2011057	45	242925	42	36890	81	19543	69180	3,5	88,92	43,2	25,11
Барнаул. .	120	106	3260536	28	160335	23	13	18	13	52	2168141	72	284873	48	30760	130	21528	81413	3,7	84,94	40,1	22,46
Пристанск.	92	75	2134298	20	105901	32	13	20	13	42	1422584	32	213549	57	28460	76	11246	55478	4,9	105,29	38,6	21,34
Бійскій . .	118	109	4578329	18	233464	26	12	84	13	28,1	3100745	84	497309	23	42000	142	20542	127263	6,2	121,71	35,36	19,65
Змѣиног. .	44	36	1063192	32	52220	—	12	84	13	13	685961	86	85565	18	29533	43	6986	28005	4	83,9	37,9	20,9
Бухтарм. .	29	29	474692	04	23865	08	11	93,3	12	15,4	290069	48	50096	67	16458	31	3106	17943	5,61	76,2	27,8	14,53
Итого . .	841	680	18291463	—	914531	25½	—		13	49	12337963	72	1691956	76	26867	767	101401	481712	4,7	102,1	37,9	21,45

Всего, въ 1912 году организовано 185 новыхъ артелей, изъ которыхъ 128 ходатайствовали о ссудѣ на устройство и оборудованіе заводовъ. Всѣ ходатайства удовлетворены, причемъ 128 артелямъ выдана ссуда на 5 лѣтъ изъ 4% годовыхъ въ размѣрѣ отъ 300 до 3000 руб., всего 156.150 рублей. За всѣми же заводами въ губерніи числится долгъ по ссудѣ въ размѣрѣ 333.417 руб. 5 коп.

Какъ организаціонная работа, такъ и работа по подачѣ совѣтовъ и указаній съ технической стороны, лежитъ на обязанности правительственной организаціи по молочному хозяйству, состоявшей въ 1912 году изъ 1 губернскаго старшаго спеціалиста, 3 старшихъ инструкторовъ, 6 младшихъ инструкторовъ и 18 техниковъ молочнаго хозяйства.

Рыболовство является сравнительно важнымъ промысломъ и дало въ отч. году заработокъ на сумму болѣе 900.000 р. О положеніи рыболовства имѣются такія данныя:

УѢЗДЫ.	Число занимающ. рыболовствомъ.	Число пудовъ добываемыхъ.			Цѣнность въ рубляхъ.	Изъ того числа продается на сумму.	Сорта рыбы.
		Рыбы.	Клею.	Икры.			
Томскій	4243	297213	25	2183	480415	351118	Стерл., осетръ, нельма, моксунъ и др.
Бійскій	658	1138	—	26	6485	3870	Нельма, щука, окунь, налимъ.
Барнаульскій	3164	50661	—	868	104266	69413	—
Змѣиногорскій . . .	247	4435	—	64	6175	1425	Карась, таймень, хайрюзъ, чебакъ.
Маріинскій	196	2635	—	15	7297	2637	Щука, кар., чеб., стерл., нельма., нал., окунь, язь.
Кузнецкій	1939	4337	—	55	12352	1124	Тайм., щука, нал., окунь, карась, елецъ, хайрюзъ.
Каинскій	3959	195665	—	191	379213	301039	Щука, чеб., ок., кар., язь.
	13406	556084	25	3401	995203	730626	—

Охота является существеннымъ промысломъ въ ряду другихъ, давъ охотникамъ заработокъ на сумму въ количествѣ 403.526 руб. Свѣдѣнія объ охотѣ по губерніи таковы:

	Томскій у.		Барнаульскій у.		Бійскій у.		Змѣиногорскій у.		Каинскій у.		Кузнецкій у.		Маринскій у.	
	Количество.	На сумму.	Количество.	На сумму.	Количество.	На сумму.	Количество.	На сумму.	Количество.	На сумму.	Количество.	На сумму.	Количество.	На сумму.
Медвѣдь	45	1215	7	325	79	1580	7	114	44	1540	86	1110	118	1999
Волкъ	50	200	76	410	204	612	23	125	120	840	113	299	44	162
Лисица	450	5400	141	1056	426	4686	51	365	113	678	220	962	100	1041
Песецъ	2	15	1	8	—	—	—	—	—	—	—	—	—	—
Куница	—	—	—	—	—	—	—	—	—	—	—	—	—	—
Хорекъ	1200	1200	452	291	2138	1219	443	315	150	75	1999	737	194	157
Горностай	3600	7200	863	2033	5826	8829	211	401	14048	35060	5183	10614	437	941
Колонокъ	5600	7000	441	805	5624	5624	965	989	—	—	11718	11173	1305	1558
Соболь	20	600	2	30	13	520	16	415	40	1600	198	4950	—	—
Бѣлка	122000	36500	4280	1470	116436	46574	4019	1743	12500	5000	19771	5541	13552	3688
Заяцъ	10630	2126	10001	2395	15018	3009	3239	853	10300	2060	11299	1735	5736	999
Дикая коза	—	—	—	—	2521	6310	3	63	—	—	85	63	53	161
Лось	1200	12000	—	—	—	—	—	—	280	2520	—	—	57	651
Олень	107	321	—	—	1	15	—	—	90	900	16	45	8	71
Рысь	12	120	3	45	31	310	6	68	—	—	20	281	20	345
Итого	144916	73997	16867	8898	148710	79288	8974	5451	37677	50273	51004	37510	21624	11773
Рябчикъ	205200	50000	17450	7228	18951	5685	2290	822	9000	4050	110970	30367	33632	5756
Тетеревъ	5000	1500	11076	4280	2941	735	740	170	9000	3820	6256	1417	4226	923
Глухарь	3280	1640	410	222	1020	255	275	124	1000	400	525	215	1753	594
Куропатка бѣл.	4000	800	1771	1200	512	76			6200	1866	2272	437	—	—
Куропатка сѣр.	2000	400	1700	680	365	91	195	33	700	210	565	101	1410	382
Утка	20000	300	9012	1573	5190	1038	751	238	7100	1420	2055	337	6425	1050
Лебедь	42	30	—	—	—	—		—	155	52	—	—	—	—
Гагара	10	4	1	—	60	10	—	—	—	—	—	—	—	—
Гусь	1400	700	722	496	1134	567	32	18	4200	1680	270	143	398	199
Стрепетъ	—	—	—	—	200	60	—	—	—	—		—	—	—
Итого	285932	55374	42142	15679	30373	8517	4483	1105	37355	13498	122913	33017	47844	8900

Пчеловодство. По количеству ульевъ Томская губернія выдающаяся, но доходность отъ пчеловодства не такъ велика, какъ слѣдовало бы ожидать, такъ какъ изъ 344.246 ульевъ рамочныхъ менѣе 9%.

О состояніи пчеловодства въ 1912 году по Томской губерніи можно видѣть изъ слѣдующей таблицы:

УѢЗДЫ.	Количество пасек.	Количество ульевъ.			ДОХОДНОСТЬ.				
					Цѣна одного пуда-		Общая сумма въ рубляхъ.		
		Рамочн.	Колодъ.	Всего.	Меда.	Воска.	Меда.	Воска.	Всего.
					отъ	до			
Томскій	2778	2645	67790	70325	7—12	20—25	62238	21177	83415
Барнаульскій . . .	3427	9605	48899	53504	8—9	22 р.	112250	30544	142794
Бійскій	7307	728	12042	12770	7—8	22—27	79479	25444	104923
Змѣиногорскій . .	4315	8904	85805	94709	7—8	21—26	38501	15600	54113
Кузнецкій	2487	3516	72444	75760	6—9	22 р.	54392	18709	73101
Маріинскій	1553	4011	31742	35753	6—9	22 р.	58718	12271	70989
Каинскій	50	319	738	1057	7—9	22 р.	2230	1880	4109
Итого . .	21602	29728	314518	344246	—	—	107811	124742	532553

Томская Государственная конюшня. Для обслуживанія территоріи Сибири въ цѣляхъ улучшенія коневодства, Главное Управленіе коннозаводства располагало 100 жеребцами-производителями (25 верховыхъ, 40 рысистыхъ и 35 рабочаго сорта).

Для улучшенія коневодства, путемъ скрещиванія казенныхъ производителей съ лошадьми мѣстной породы, ежегодно отъ заводской конюшни устраиваются временные случные пункты въ разныхъ мѣстностяхъ Сибири, преимущественно въ Томской губерніи.

Спросъ на казенныхъ жеребцовъ превышаетъ число производителей; въ 1912 году было подано Управленію конюшни заявленій на 270 жеребцовъ. Было устроено 37 случныхъ пунктовъ въ губерніи съ 98 жеребцами.

Государственное коннозаводство приходитъ на помощь мѣстному коневодству путемъ *безвозмездной уступки жеребцовъ* на постоянные пункты нѣкоторымъ коневодамъ, а также и поощрительными мѣрами, выражающимися въ отпускѣ денежныхъ суммъ на призы Томскому Обществу поощренія коннозаводства и преміи на конскія выставки.

На устраиваемыхъ отъ Томской заводской конюшни временныхъ случныхъ пунктахъ 96 жеребцами въ 1912 году покрыто всего 1732 матки въ среднемъ по 8— на каждаго жеребца.

Конскія выставки въ Томской губ. ежегодно устраиваются: въ г. Томскѣ, Барнаулѣ, селѣ Брюхановскомъ Кузнецкаго уѣзда и селѣ Тюменевѣ Маріинскаго уѣзда, на каковыя въ 1912 году было представлено 258 головъ старшаго возраста 115 годовиковъ, изъ нихъ экспертная комиссія удостоила наградъ и премій 158 экспонентовъ.

Промышленность фабричная и заводская. Въ Томской губерніи въ 1912 году считалось 10520 фабрично-заводскихъ и промышленныхъ заведеній (съ производительностью отъ 200 рублей въ годъ), общая годовая производительность которыхъ равняется 66.112.576 руб. На всѣхъ этихъ заведеніяхъ занято было 29.448 человѣкъ.

Изъ числа заводовъ, фабрикъ и промышленныхъ заведеній приходится на:

	Заведеній.	Сумма произв.	Число раб.
1. Обработку льна и пеньки	50	521.547	654
2. Бумагодѣлательныя и полиграфич.	24	693.452	811
3. Обработку дерева	202	1.330.718	915
4. Обработку металловъ	1.143	478.126	2.145
5. Обработку минеральн. веществъ	809	3.419.362	6.341
6. Обработку животн. продуктовъ	3.094	30.526.992	8.074
7. Обработку питательн. веществъ	4.510	26.430.032	8.269
8. Химическія производства	7	701.927	390
9. Смѣшанныя производства	641	2.010.596	2.092

По суммѣ производительности фабрично-заводскихъ предпріятій города и уѣзды слѣдуютъ въ такомъ порядкѣ:

ГОРОДА	Число заведеній	Сумма производства	Число рабочихъ
г. Ново-Николаевскъ	113	8997651	2072
г. Томскъ	422	5380971	2396
г. Барнаулъ	197	2549611	2059
г. Бійскъ	120	2046465	1067
г. Каинскъ	32	939460	270
г. Маріинскъ	38	52300	86
г. Колывань	126	40200	264
г. Кузнецкъ	36	16180	60
Итого	1082	20022838	8274

УѢЗДЫ	Число заведеній	Сумма производства	Число рабочихъ
Барнаульскій	3068	17137468	6264
Томскій	659	10137168	4920
Каинскій	1746	6673055	2869
Бійскій	1009	6008717	2163
Змѣиногорскій	1992	47132774	3109
Кузнецкій	677	1276180	1125
Маріинскій	287	144082	760
Итого	9438	46089944	21210
Всего по губерніи .	10520	66112782	29484

По суммѣ производительности въ нисходящемъ порядкѣ заводы слѣдуютъ такъ:

1. Маслодѣльные, вырабатывающіе сливочное масло, отправляемое почти все заграницу . . . . . 28.663.686 р.*)
(больше чѣмъ въ 1911 г. на 5.000.000 руб). Маслодѣліе даетъ на каждую душу населенія губерніи болѣе 7 р. въ годъ дохода и въ 20 разъ больше денегъ, чѣмъ добыча золота въ предѣлахъ Томской губ., распредѣляя деньги, главнымъ образомъ, между крестьянами, имѣющими коровъ**).
2. 18 крупчатныхъ мельницъ. . . . . 15.806.096 руб.
3. Винокуренные заводы . . . . . 4.031.797 руб.
4. Каменноугольная промышленность Судженскихъ и Анжерскихъ копей въ Томск. уѣзд. . . . . 2.596.620 руб.
5. Мукомольныя мельницы (водяныя, вѣтрянки и друг.). . . 1.791.646 руб.
6. Пимокатное производство, выдѣлывающее валяную обувь, преимущественно въ Барнаульскомъ уѣздѣ . . . . . 1.166.594 руб.
7. Пиво-медоваренные заводы . . . . . 1.109.101 руб.
8. Кирпичные заводы . . . . . 1.052.199 руб.
9. Кожевенные заводы . . . . . 980.381 руб.

Нѣкоторыя изъ этихъ показаній производительности, несомнѣнно, значительно ниже дѣйствительной, напр., кожевенныхъ заводовъ и мукомольныхъ мельницъ водяныхъ и вѣтрянокъ.

*) По даннымъ завѣдующаго Центральной Лабораторіей молочнаго хозяйства Томской губ. сливочнаго масла выработано на 29.700.000 руб.

**) *Сыродѣліе, возникшее пока въ Бійскомъ уѣздѣ, обѣщаетъ широко развиться.*

Акцизное дѣло въ Томской губерніи въ 1912 году находилось въ такомъ видѣ:

По винокуренному производству. Въ 1912 году въ Томской губерніи дѣйствовало 15 винокуренныхъ и 1 дрожжево-винокуренный заводъ.

Всѣ дѣйствовавшіе заводы коммерческо-промышленные, сельско-хозяйственныхъ въ губерніи нѣтъ.

Изъ перекуренныхъ припасовъ получено 1.779.795.575 вед. сорока-градуснаго вина, болѣе предыдущаго года на 423.519.175 ведеръ.

По водочному производству. Водочныхъ заводовъ въ 1912 г. по Томской губерніи не существовало.

По дрожжевому производству. Сухія прессованныя дрожжи въ 1912 году выдѣлывались въ Томской губерніи на 1 дрожжево-винокуренномъ заводѣ и 1 дрожжевомъ безъ винокуренія заведеніи. На выдѣлку дрожжей употреблено 24.450 пуд. сухихъ хлѣбныхъ припасовъ и выдѣлано 374.337 фунтовъ. Продажная цѣна дрожжей была оптомъ отъ 40 до 72 коп. за фунтъ и въ розницу отъ 60 до 80 коп. за фунтъ.

По пиво-медоваренному производству. Пивовареніе въ 1912 году производилось на 18 заводахъ въ Томской губерніи. Заводами переработано солода 87.543 пуд. и выварено пива 584.248 ведеръ.

Цѣна на пиво существовала отъ 1 р. 63 к. до 3 р. 70 коп. за ведро.

Мела выварено въ 1912 году до 1016 ведеръ въ одномъ изъ пиво-медоваренныхъ заводовъ.

По спичечному производству. Зажигательныя безфосфорныя спички выдѣлывались въ 1912 году на 1 фабрикѣ Т. Д. „Е. Кухтеринъ и С-я" вблизи г. Томска, при чемъ выдѣлано спичекъ 82.661 ящикъ или—199.575.000 штукъ спичекъ въ помѣщеніяхъ до 75 шт. Спички сбывались исключительно въ Томской губерніи и частью въ Восточной Сибири. Выпуска спичекъ за границу со сложеніемъ акциза не было. Цѣна на спички существовала отъ 8 р. 30 к. до 8 р. 60 к. за ящикъ при оптовой продажѣ и отъ 10 к. до 15 к. въ розничной продажѣ за тысячу штукъ (пачку).

По производству гильзъ и папиросной бумаги. Папиросныя гильзы выдѣлывались на одной гильзовой фабрикѣ въ г. Томскѣ. Разрѣзанную папиросную бумагу фабрика не приготовляетъ. Бумага на выдѣлку гильзъ выписывается фабрикой изъ Петербурга въ бобинахъ (шир. $23^1/_2$ миллиметра и длиною въ 4000 метровъ).

За отчетный годъ фабрикою выдѣлано гильзъ 71000 сотенъ.

Гильзы продаются по цѣнѣ отъ 6 р. до 7 р 50 к. за ящикъ (10.000 шт,) и сбываются въ г. Томскѣ и другихъ сибирскихъ городахъ и мѣстечкахъ, расположенныхъ по линіи Сиб. ж. д.

По табаководству и торговлѣ табакомъ. Табакъ въ 1912 г. разводился, какъ и въ предыдущіе годы, на огородахъ плантаціяхъ, преимущественно низшаго качества и только въ г. Бійскѣ были опыты разведенія табака изъ американскихъ сѣмянъ. Въ Томской губ. сѣялся табакъ на 1139 плантаціяхъ, съ площадью 1,0, 12 дес., съ которыхъ было собрано 8771 п. низшаго сорта табака, въ томъ числѣ съ 6 плантацій, засѣянныхъ американскими и турецкими сѣменами площадью 0,1 десятины, собрано табаку 24 пуда. Собранный табакъ потреблялся мѣстнымъ населеніемъ и продавался въ Томской губ. оптомъ отъ 1 р. 20 к. до 2 р. 25 коп. и въ розницу отъ 2 р. 80 к. до 3 р. 70 к. за пудъ.

Въ г. Ново-Николаевскѣ въ теченіе 1912 года существовала 1 табачно-махорочная фабрика, на которую поступалъ для переработки мѣстный листо-

вой табакъ-махорка низшихъ сортовъ, при чемъ въ теченіе года выдѣлано курительной махорки 200 пудовъ.

Уксусное производство: Въ отчетномъ году въ районѣ Томской губерніи существовало одно уксусное заведеніе въ Томскѣ, съ правомъ пользованія безакцизнымъ спиртомъ. Всего выдѣлано уксуса 1422½ ведра, который пускался въ продажу почти исключительно въ г. Томскѣ, по оптовой цѣнѣ отъ 1 р. 80 к. до 2 р. за ведро и при раздробительной продажѣ до 3 р. за ведро.

Лѣса. Въ вѣдѣніи Томскаго Управленія Земледѣлія и Государственныхъ имуществъ на 1 января 1913 года числится площадь въ 34.542.150 десят., въ томъ числѣ собственно лѣсопокрытой площади—8.333.234 дес. Большая часть остального пространства подъ болотами. Въ площади 34.542.150 десят. заключаются 4.257.640 дес., предоставленныхъ въ пользованіе мѣстныхъ крестьянъ впредь до землеустройства ихъ. Въ площади 4.257.640 дес. собственно лѣсной числится 728.220 дес., остальное составляютъ угодья и частью неудобныя земли.

Полная неизвѣстность относительно состава лѣсныхъ пространствъ, раскинутыхъ,—главнымъ образомъ, въ сѣверной, очень рѣдко населенной, части губерніи, побуждала Управленіе ходатайствовать о предоставленіи ему возможности изслѣдовать ихъ. Управленіемъ былъ выработанъ планъ работъ по обслѣдованію и устройству лѣсовъ Томской губ.; работы были распредѣлены на 20 лѣтъ. Въ 1911 году подвергнута обслѣдованію площадь въ 1.100.000 дес. и детальному устройству 169.000 десят. Въ 1912 году обслѣдована площадь въ 1.000.000 дес. и устроено лѣсовъ на площади 164.609 десятинъ. Обслѣдованію подвергнуты лѣсныя пространства въ Нарымскомъ краѣ, въ бассейнахъ рр. Парабели, Васьюгана и Кети, притоковъ Оби. Устроены находящіяся въ болѣе густо населенныхъ мѣстахъ лѣсныя дачи, требующія, во избѣжаніе возможнаго истощенія, скорѣйшаго установленія въ нихъ правильнаго хозяйства.

Эксплоатація лѣсныхъ богатствъ губерніи, хотя и усиливается, но все же далеко не полна. Главныя причины такого явленія: а) расположеніе большей части лѣсныхъ запасовъ въ малонаселенныхъ частяхъ губерніи (сѣверная часть ея), отсутствіе частной лѣсопромышленности и б) усиленная эксплоатація лѣсныхъ запасовъ на переселенческихъ участкахъ, расположенныхъ въ болѣе или мѣнѣе близкомъ разстояніи отъ желѣзной дороги.

Отсутствіе лѣсопромышленности заставило Управленіе взять дѣло разработки малодоступныхъ для населенія лѣсныхъ запасовъ въ свои руки и эксплоатировать лѣсъ путемъ хозяйственной заготовки съ доставкой его непосредственно на мѣстные рынки. На 1912 годъ была предположена заготовка въ размѣрѣ 26.447 куб. саж. на сумму 712.189 руб. Съ 1912 года начался сбытъ хозяйственно-заготовленныхъ лѣсныхъ матеріаловъ на заграничный рынокъ. Отправлено 48 вагоновъ сосноваго и кедроваго пиленаго лѣса.

Всего на 1912 г. предназначено было по смѣтамъ къ отпуску изъ казенныхъ дачъ губерніи разныхъ лѣсныхъ матеріаловъ 269.000 куб. саж. Изъ этого количества отпущено 51.110 куб. саж. Въ этомъ числѣ отпущено на корнѣ 1) по таксовой цѣнѣ и выше 19.732 куб. саж. на сумму 110.715 руб., 2) безплатно и по льготной цѣнѣ 4931 куб. саж. на сумму 17.005 руб. Остальной отпускъ (26.447 куб. саж.) составитъ лѣсъ хозяйственно разработанный самой казной.

На работахъ по заготовкѣ лѣсовъ мѣстное населеніе зарабатываетъ изъ первыхъ рукъ, помимо всякихъ посредниковъ, около 200.000 рублей въ зимнюю пору. Въ работахъ участвуетъ, главнымъ образомъ, населеніе сѣверной части

губерніи, гдѣ хлѣбопашество, вслѣдствіе суроваго климата, даетъ плохіе результаты.

Валовой доходъ отъ лѣсовъ за 1912 годъ. . .	546.372 р. 53 к.
Расходъ.	507.745 р. 68 к.
Чистой прибыли	38.626 р. 85 к.

что составляетъ 7% по отношенію къ валовому доходу.

Горное дѣло. Томская губернія въ горно-административномъ отношеніи раздѣляется на два горныхъ округа, изъ которыхъ одному присвоено наименованіе „Томскій", а другому „Алтайскій". Въ составъ Алтайскаго горнаго округа входятъ исключительно земли одноименнаго ему Алтайскаго округа, принадлежащія Кабинету ЕГО ВЕЛИЧЕСТВА; территорію же Томскаго горнаго округа составляетъ вся остальная затѣмъ часть Томской губ.

Выдающейся отраслью горной промышленности въ Томской губерніи является *добываніе золота* изъ розсыпей и коренныхъ (рудныхъ) мѣсторожденій его частными промышленниками, при чемъ примѣняются механическій, химическій и ручной способы.

Всего въ предѣлахъ Томской губерніи въ 1912 г. добыто золота (большая часть котораго рудное): 100 пуд. 21 фунт. 57 зол. 41 доля, меньше чѣмъ въ 1911 г. на 26 пуд. 8 фун.

Стоимость одного пуда добытаго золота, въ среднемъ около 16.000 рублей, и всѣ 89 пріисковъ дали золота на сумму около 1.600.000 рублей.

Значительнымъ препятствіямъ къ болѣе успѣшной разработкѣ золота является *отсутствіе сколько-нибудь благоустроенныхъ путей сообщенія* съ золотопріисковыми районами.

Размѣръ заработной платы, въ зависимости отъ времени года, колебался для взрослыхъ рабочихъ при горныхъ работахъ отъ 70 коп. до 1 руб. 50 коп. за день; рабочимъ же при вспомогательныхъ работахъ поденная плата не превышала 1 рубля.

Сколько на 89 пріискахъ добыто золота, видно изъ нижеуказаннаго:

Золотые пріиски Алтайскаго Горнаго округа.

	Число пріисковъ.	Число рабочихъ.	Количество добытаго золота.			
			Пуд.	Фун.	Зол.	Дол.
Егорьевскіе пріиски Россійск. Золотопр. Об-ва	9	397	6	37	59	55
Змѣиногорскій рудникъ князя Турнъ и Таксисъ и доктора Жанне	1	171	13	15	1	—
Уксунайскій и др. пріиски Россійскаго Золотопромышл. Об-ва (до мая 1912 года разрабатывались комп. Везирова и Дельсаль)	10	452	5	18	17	91
Концессіей купца Г. Д. Лѣсина при развѣдк.	—	93	—	2	79	45
Южно-Алтайское Золотопром. Дѣло . .	10	303	9	1	36	73
Алтайская золотопромышл. компанія .	10	160	2	11	51	93
С. Е. Попова	1	29	—	5	59	18
Ново-Амурская золотопром. компанія .	1	18	—	4	42	81

	Число пріисковъ.	Число рабочихъ.	Количество добытаго золота.			
			Пуд.	Фун.	Зол.	Дол.
М. В. Иваницкаго	1	13	—	2	54	—
Д. Т. Ярославцева	1	10	—	—	75	48
А. И. Артемьевой	1	14	—	1	28	—
Т-ва Кузнецовыхъ и К°	5	120	1	37	84	25
Восточно-Алтайское золотопром. Т-во	1	32	—	30	83	78
С. Т. Артемьева	1	10	—	—	63	72
Е. А. Черкасова	1	40	1	12	25	—
М. Е. Маймескуль	1	9	—	—	19	2
Россійское золотопром. Общество	1	3	—	1	78	58
Всего	55	1856	41	25	95	67

Золотые пріиски Маріинскаго уѣзда.

	Число пріисковъ	Число рабочихъ годовыхъ.	Количество добытаго золота.			
			Пуд.	Фун.	Зол.	Дол.
Благовѣщенскаго Т ва Смирновъ и Елисѣевъ	1	3	—	1	29	48
Амурскаго золотопромышл. Т-ва	1	2	—	—	66	—
Наслѣдниковъ П. Н. Плотникова	1	5	—	10	94	4
Россійскаго золотопромышл. Об-ва	5	308	29	3	86	93
П. А. Верхратскаго	1	1	—	1	50	—
Е. И. Казанцева	1	3	—	2	33	—
А. М. Андреева	1	1	—	—	27	—
Т. Г. Андріанова	4	12	—	31	26	92
Золотопромышл. Т-ва „Шалтырь"	1	52	—	14	71	21
В. Р. Буткевича	1	1	—	—	79	78
Р. А. Буткевича и К°	1	1	—	1	89	68
А. Г. Миронова	1	2	—	2	17	6
Х. Э. Гринштейна	1	2	—	1	72	89
Е. М. Вострова	2	6	—	11	33	56
Акціонернаго Общества „Драга"	2	16	2	17	51	—
Общества Маріинскихъ пріисковъ, бывшихъ ранѣе Иваницкихъ	10	641	25	22	86	60
Всего	34	1056	59	5	51	39

Каменный уголь добывался изъ принадлежащихъ дворянину Л. А. Михельсону *„Судженскихъ"* копей, расположенныхъ въ Томскомъ уѣздѣ около станціи „Судженка" Сибирской желѣзной дороги и на копи наслѣдниковъ купца Юдалевича въ Маріинскомъ уѣздѣ. Угля было добыто на Судженскихъ копяхъ 16.556.480 пудовъ, при чемъ было среднемъ рабочихъ 1212 человѣкъ.

Въ Томскомъ уѣздѣ разрабатывается еще *Анжерская* казенная каменноугольная копь, состоящая въ вѣдѣніи Управленія Сибирской желѣзной дороги. На Анжерской копи было добыто угля въ 1912 году.—20.379.117 пудовъ при 1806 чел. годовыхъ рабочихъ.

Каменнаго угля добыто на 2.955.643 руб., если пудъ угля оцѣнивать въ 8 коп.

Судя по количеству добытаго въ послѣдніе годы (1908—1912 годы) золота и каменнаго угля, добыча этихъ ископаемыхъ въ предѣлахъ Томской губерніи постепенно увеличивается.

Торговля. По свѣдѣніямъ казенной палаты, главнымъ импульсомъ торговой дѣятельности Томской губерніи, преимущественно земледѣльческой, являются результаты урожаевъ хлѣбовъ и травъ, отъ реализаціи которыхъ зависитъ болѣе или менѣе оживленныя торговыя операціи. Промышленность въ ней развита весьма незначительно.

1912 году по даннымъ о выборкѣ промысловыхъ свидѣтельствъ—податной инспекціей зарегистрировано торговыхъ предпріятій—18,904, ростъ числа которыхъ за одинъ годъ увеличился на 1,168. Изъ числа этихъ предпріятій было привлечено къ дополнительному промысловому налогу въ 1912 году—9346 предпріятій съ годовымъ оборотомъ въ суммѣ 150.301.000 рублей и съ прибылью 11.174.000 рублей.

Торговая жизнь въ Томской губерніи значительно прогрессируетъ.

Общая сумма оборота всѣхъ торгово-промышленныхъ предпріятій въ губерніи за 1912 годъ выражается почтенной суммой въ 163.123.707 руб.

О торговыхъ оборотахъ на ярмаркахъ можно видѣть изъ слѣдующей таблицы:

Города и уѣзды	Число ярмарокъ.	Сумма привоза.		Сумма сбыта.		Какъ велики на ярмаркѣ съѣзды.	
		Рубли.	К.	Рубли.	К.	Продавцовъ.	Покупателей.
Томскій уѣздъ . . .	7	1754808	—	845617	—	4158	7989
Барнаулъ	1	430000	—	300000	—	—	—
Барнаульскій у. . .	354	8089855	—	3440664	—	—	—
Бійскъ	—	—	—	—	—	—	—
Бійскій уѣздъ . . .	50	1222692	—	400034	—	—	—
Змѣиногорскій у. . .	77	1604698	—	379382	—	3170	79256
Каинскъ	—	—	—	—	—	—	—
Каинскій у.	28	1186396	—	627681	—	23957	96409
Кузнецкъ	—	—	—	—	—	—	—
Кузнецкій у.	27	103181	—	471050	—	25630	16898
Маріинскій у. . . .	17	255200	—	5760	—	3744	27350
Ново-Николаевскъ .	1	3093300	—	2725076	—	—	—
Колывань	1	120000	—	120000	—	—	—
Итого .	563	17860130	—	10315464	—	37592	227902

Данныя о торговлѣ съ Монголіей. Изъ привезенныхъ товаровъ чрезъ Кошъ-Агачскую таможню*) изъ Монголіи въ 1912 г. на сумму 1.246.817 р. укажемъ на слѣдующіе, какъ на главнѣйшіе по цѣнности:

НАИМЕНОВАНІЕ ТОВАРОВЪ.		Вѣсъ въ пудахъ.	Сумма въ рубляхъ.
Ткань шелковая		1053	234193
Шерсть баранья		57167	438646
„ верблюжья		14317	128622
Шкурки сурка		2741	154276
„ домашнихъ козъ		4027	43840
„ дикихъ козъ		672	5524
Лисьи шкурки		164	29893
Шкурки соболя		34 фун.	8817
Войлокъ		1038	8439
Чай кирпичный		749	8723
Бараны и козы	штукъ	19490	7199
Быки		1075	34355
Сарлыки		803	16587
Лошади		19	1233
Шкуры жеребячьи		118	3415

Вывезено всего изъ Россіи въ Монголію въ 1912 г. чрезъ Кошъ-Агачскую таможню разныхъ товаровъ на 627.185 руб., изъ которыхъ главнѣйшіе по цѣнности слѣдующіе:

*) *Кошъ-Агачъ* находится въ Бійскомъ уѣздѣ на рѣкѣ Чуѣ, въ 50 верстахъ отъ Монголіи. Здѣсь перегружаются товары, идущіе изъ Монголіи въ Россію и изъ Россіи въ Монголію по Чуйскому тракту.

НАИМЕНОВАНІЕ ТОВАРОВЪ.	Вѣсъ въ пудахъ.	Сумма въ рубляхъ.
Серебро	534	341524
Ткань бумажная, съ преміей	1995	94505
„ „ безъ преміи	754	34601
Вина виноградныя	334	6271
Сукно	523	20810
Желѣзныя издѣлія	1285	7869
Мѣдныя „	77	2076
Чугунныя „	255	1040
Галантерейныя вещи	577	13055
Холстъ	1368	8704
Юфть	1113	43469
Овесъ	1983	4704
Посуда эмалированная	226	3092
Сухари	473	1595
Конфекты	181	2280
Яки (монгольскіе быки) штукъ	200	4000
Соль	513	3954
Мѣшки холщевые	73	1337
Мука крупчатная и пшеничная	3605	8089
Веревка	401	1705
Пшено	961	2019
Пряники и печенье	123	1562
Свѣчи стеариновыя	85	1227

Пути сообщенія. Сибирская желѣзная дорога проходитъ по Каинскому, Томскому и Маріинскому уѣздамъ; протяженіе ея съ Запада на востокъ отъ станціи Колонія до Критово 982 версты. Отъ станціи Тайга имѣется вѣтка до Томска на протяженіи 82 верстъ и отъ Томска до Черемошниковъ (пристани на рѣкѣ Томи) 7 верстъ, а всего 1071 верста въ предѣлахъ Томской губерніи.

СВѢДѢНІЯ

о количествѣ отправленныхъ и прибывшихъ пассажировъ, багажа и грузовъ по станціямъ, находящимся въ предѣлахъ Томской губ. за 1912 годъ.

Наименованія станцій.	Отправлено.			Прибыло.		
	Пассажир.	Багажа.	Грузовъ.	Пассажир.	Багажа.	Грузовъ.
	чел.	пудовъ.		чел.	пудовъ.	
Колонія	10511	1253[15]	409398[10]	13734	2114[21]	201396[30]
Татарская	37599	10270[15]	156974[30]	35949	15990[81]	3226774[30]
Чаны	24571	4124[15]	808811[10]	27201	10188[12]	1017973
Озеро Карачи	8401	827[11]	17	6591	131 [5]	326[30]
Тебисская	8757	2113[11]	321500[20]	9796	1532[33]	102133[20]
Каинскъ-Томскій	46976	1190[33]	1386626[20]	34470	1097[23]	22[illegible][30]
Кожурла	6580	1657[02]	254744	8847	2578[28]	40906[20]
Убинская	11562	3310[34]	807859[10]	11027	5543[14]	185270[20]
Каргатъ	43484	7760	3999733	38845	12945 [4]	1108637[10]
Чулымская	23581	63745[39]	1992510[30]	20945	9365[36]	495070
Дупленская	10748	747[18]	985037	11791	2789[16]	129786[20]
Коченево	29002	5367[25]	2324111[30]	29439	10786[31]	618502[20]
Чикъ	20566	1741[30]	1371179[10]	22830	5781[23]	330315[20]
Кривощеково	12952	1619[33]	1266887[20]	14965	1982[38]	200374[20]
Барнаульская тр. конт.	—	—	688891[30]	—	14[25]	726838[10]
Бійская тр. кон.	—	—	493248[10]	—	—	323563
Ново-Николаевскъ	244465	71596	17088299[10]	191278	54723[24]	12133811
Сокуръ	11673	282[22]	308041[20]	15806	1350[18]	36154[20]
Оюшъ	18167	1117[33]	1139656[20]	10239	5693[20]	64785
Болотная	45530	23280[25]	2305837[30]	35547	16111[34]	522963[30]
Тутальская	31020	14946[34]	1438563[20]	27156	29515[10]	273009[10]
Литвиново	14192	1720 [6]	676596[20]	30853	6525[34]	381691[10]
Тайга	100608	7380[11]	1421573[10]	81317	10992[17]	550484[20]
Межениновка	9718	487[16]	507268	11575	1737[21]	7069
Томскъ I.	112086	39863 [7]	780092[20]	99720	48563[12]	3003402[10]
Томскъ II.	50627	22470[26]	1206695[30]	39966	17950 [2]	3075029
Трансп. кон. г. Томскъ	11254	1039 [9]	270286[10]	4	18[21]	280428[30]
Черемошники	—	—	1265251	2	1[12]	501912
Анжерскій раз.	20258	1384[22]	221837	11939	5161 [3]	872876
Суджепка	15584	1155[33]	7148018	20964	3009[13]	473087[20]
Ижморская	12237	1187[31]	1606805	16883	2967[35]	129656
Берикульская	11382	1087[30]	570108	15558	3278[32]	166420[30]
Маріинскъ	51096	36831[34]	800862[30]	41644	9139[10]	676343[20]
Суслово	10117	906[36]	296509	11816	1938 [4]	23922[10]
Тяжинъ	13572	2833[37]	489875	13466	5797 [6]	300507
Итатъ	12648	3741 [6]	583219	15010	4468[10]	237880
Боготолъ	20987	5540[14]	449892[20]	21768	6241[31]	296270[20]
Критово	5556	527 [5]	251290[10]	6419	1217[14]	26091[30]
Пригородное сообщеніе.	23070	—	—	23070	—	—

Водные пути. Къ судоходнымъ рѣкамъ, протекающимъ въ предѣлахъ Томской губ. слѣдуетъ отнести Обь на протяженіи около 1500 в., Бію отъ Бійска 23 в., Томь отъ Кузнецка до устья 548 в., Чулымъ около 750 в. и Кеть около 600 в. Послѣдняя рѣка теперь служитъ единственнымъ воднымъ путемъ, соединяющимъ рѣки Обскаго бассейна съ рѣкой Енисеемъ.

Рѣки эти, вмѣстѣ съ желѣзной дорогой и нѣкоторыми почтовыми трактами, являются главными путями торговаго движенія.

Судоходство на рѣкахъ губерніи открылось въ первой половинѣ апрѣля и закрылось въ первыхъ числахъ октября.

По р. Томи между г.г. Кузнецкомъ и Томскомъ болѣе правильное пассажирское и товарное движеніе производилось пароходомъ „Смѣлый" Т-ва бр. Колесниковыхъ; затѣмъ, по мѣрѣ надобности, на этотъ участокъ рѣки ходили и другіе пароходы и, наконецъ, перевозка грузовъ сверху рѣки производилась сплавомъ въ непаровыхъ судахъ и на плотахъ. По р. р. нижней Томи отъ Томска, Оби и Біи по линіи Томскъ Бійскъ, товаро-пассажирское движеніе во время навигаціи совершалось ежедневно пароходами Фуксмана, Мельниковой, Ельдештейнъ и т-вомъ Западно-Сибирскаго П-ва и Т-ли. По р. Оби внизъ до г. Нарыма пассажирское-товарное движеніе производилось пароходомъ „Колпашевецъ" Т-ва бр. Колесниковыхъ; пассажиро-грузооборотъ по Оби и другимъ рѣкамъ по линіи Барнаулъ Томскъ Тюмень производился пароходами т-ва Западно-Сибирскаго П-ва и Т-ли, причемъ съ конечныхъ пунктовъ этого направленія отправлялось по одному пароходу въ недѣлю. По р. Чулыму съ исключительной цѣлью и развозки своихъ лѣсныхъ грузовъ работалъ пароходъ „Морикъ" Управленія Государственными Имуществами Томской г. и, наконецъ, по р. Кети плавали пароходы Министерства Путей Сообщенія, принадлежащіе округу съ исключительной цѣлью обслуживанія работающихъ тамъ техническихъ партій по изслѣдованію Обь-Енисейскаго воднаго пути, а также съ цѣлью снабженія постоянно живущихъ на вилюзованной системѣ служащихъ Министерства Путей Сообщенія провіантомъ, заготовляемымъ въ Томскѣ. Всего въ навигацію 1912 г. на указанныхъ выше рѣкахъ, пересѣкающихъ Томскую губ., въ плаваніи находилось пароходовъ: принадлежащихъ М. П. С.—12, пассажирскихъ и тов.-пас. 30, буксирныхъ 80 и моторныхъ судовъ 36.

Пассажиро-грузооборотъ по главнымъ пристанямъ рѣкъ Томской губ. за 1912 г. выразился въ слѣдующихъ цифрахъ:

РѢКИ.	Наименованія пристаней.	Отправлено: Пассажир. Первыхъ 2-хъ клас.	Пассажир. Остальныхъ клас.	Разныхъ грузовъ, кромѣ лѣса (В тысяч. пуд.)	Лѣсныхъ матеріал. (В тысяч. пуд.)	Прибыло: Пассажир. Первыхъ 2-хъ клас.	Пассажир. Остальныхъ клас.	Разныхъ грузовъ, кромѣ лѣса (В тысяч. пуд.)	Лѣсныхъ матеріал. (В тысяч. пуд.)
Томь.	Томская. . . .	5830	15281	1063,69	0,8	5375	14669	4167,57	4187,9
Бія.	Бійская. . . .	5098	11010	3832,49	—	4315	12276	2120,60	1220,9
Обь.	Усть-Чарышская.	4343	11815	3469,54	—	4122	12370	537,82	83,
„	Барнаульская	14707	34797	4171,76	-	14567	35446	3067,5	1647,
„	Каменская. . .	1530	6667	2840,48	—	1850	7379	1640,38	62,74
„	Ново-Николаевск.	6576	29920	4151,40	—	6096	25117	11522,91	2772,

Народное здравіе. Наличность врачей въ 1912 году выразилась цифрой 307. Въ числѣ ихъ, кромѣ 3 чиновъ Врачебнаго Отдѣленія Губернскаго Управленія, насчитывалось: городовыхъ 6, городскихъ 27, санитарныхъ 4, участковыхъ 56.

санитарнаго бюро 1, фабричныхъ 5, заводскихъ и горнозаводскихъ 2, при учебныхъ заведеніяхъ 5, профессоровъ 75, тюремныхъ 5, желѣзно-дорожныхъ 18, больничныхъ (не земскихъ) 28, общественныхъ и волостныхъ 1, военныхъ 17, переселенческихъ 21, управленія Томскаго округа путей сообщенія 1, вольнопрактикующихъ 1.

Въ составѣ врачебнаго персонала, кромѣ того, было: 287 фельдшеровъ, 83 фельдшерицы-акушерки, 187 повивальныхъ бабокъ, фармацевтовъ 125, зубныхъ врачей 60 и дантистовъ 11.

Въ г. Томскѣ находится акушерско-фельдшерская школа, въ которой за отчетный годъ обучалось 116 воспитанницъ; окончило курсъ—30; число преподавателей—21. Содержится на счетъ губернскаго земскаго сбора Томской губерніи. Стоимость содержанія равнялась 25395 р. 87 к. *).

Всѣхъ аптекъ въ отчетномъ году въ Томской губерніи было 51; денежные обороты ихъ равнялись 372.998 р. 15 к., причемъ изъ этой суммы 196.385 р. 29 к. приходится на счетъ выручки по 344.019 рецептамъ.

Общій расходъ на медицинскую часть по Томской губ. въ 1912 г. изъ разныхъ источниковъ былъ въ количествѣ 1.785.495 р. 64 к.

Ветеринарное дѣло. Ветеринарныхъ врачей, подвѣдомственныхъ Губернской администраціи, въ 1912 году было—68. Изъ нихъ: Губерн. Ветеринарный Инспекторъ 1, пунктовыхъ 24, сельскихъ 1, сверхштатныхъ 3, городскихъ 5, командированныхъ М. В. Д. 34, ветеринарныхъ фельдшеровъ—65. Изъ нихъ: при пунктовыхъ врачахъ 25, сельскихъ участковыхъ 15, городскихъ 10, командированныхъ 15, ветеринарно-полицейскихъ стражниковъ—28.

Переселенческое дѣло. Благопріятныя природныя условія средней полосы казенной части Томской губ. и центральнаго района Алтайскаго округа издавна привлекали вниманіе малоземельнаго крестьянства Европейской Россіи.

Съ открытіемъ для переселенцевъ въ 1907 г. Алтайскаго округа, переселенческое движеніе въ губернію достигло половины общаго переселенія за Уралъ и составило въ 1908 г. около 312.000 д. об. пола.

Измѣненія притока переселенцевъ изъ Европейской Россіи въ Томскую губ. по годамъ представлено въ нижеслѣдующихъ строкахъ:

Душъ обоего пола прибывающихъ на:	1907 г.	1908 г.	1909 г.	1910 г.	1911 г.	1912 г
казенныя земли	242950	311914	220759	20301	23789	41522
кабинетскія „	—	—	—	78007	45516	65119
Итого. . . .	242950	311941	220759	98308	99305	106641,
что составляетъ отъ всего числа прибывающихъ за Уралъ %%	около 50	свыше 45	39	29	30	41

За 6 лѣтъ, съ 1907 г. по 1912 г. включительно, поселилось въ Томской губ. 1.079.907 переселенцевъ обоего пола.

Народное просвѣщеніе. Всего учебныхъ заведеній въ 1912 году въ Томской губ. было 1988, изъ нихъ: въ Томскѣ 97, уѣздныхъ и безъ уѣздныхъ городахъ 142, въ селахъ и деревняхъ 1.745. Одно учебное заведеніе приходилось въ Томскѣ

*) Больницъ всѣхъ въ губерніи 110 съ 2.978 кроватями.

на 1001 человѣка, въ прочихъ городахъ на 1745, а въ сельскомъ населеніи на 1931 человѣкъ.

Число учащихся въ учебныхъ заведеніяхъ было 131.889, изъ нихъ: въ Томскѣ 14.079 и городахъ 13.710, а въ селахъ и деревняхъ 104.100. Учащихся въ губерніи мужского пола 89.731 (68%), а женскаго 42.158 (32%). Учащіеся въ городахъ составляютъ 8% городского населенія, а въ селахъ 2,8% сельскаго населенія.

Существующія въ губерніи училища дѣлятся 1) на высшія, 2) среднія, 3) начальныя, 4) профессіональныя и 5) конфессіональныя.

Высшихъ учебныхъ заведеній въ Томскѣ было 3: а) Императорскій Университетъ, б) Технологическій Институтъ Императора Николая II, в) Высшіе женскіе курсы. Въ университетѣ числилось студентовъ 962, вольнослушателей 38 и вольнослушницъ 120.

Въ Технологическомъ институтѣ учащихся 1.198 въ томъ числѣ посторонннихъ слушателей 25 и слушательницъ 3.

Среднія учебныя заведенія. 1). Министерства Народнаго Просвѣщенія: а) мужскихъ гимназій въ Томскѣ двѣ, Барнаулѣ и Бійскѣ по одной 4, б) реальныхъ училищъ въ Томскѣ два, въ Ново-Николаевскѣ одно 3, в) женскихъ гимназій правительственныхъ 6, по одной: въ Томскѣ, Барнаулѣ, Ново-Николаевскѣ Мариинскѣ, Бійскѣ и Каинскѣ и 2 частныхъ въ Томскѣ 8 г) женская прогимназія въ Томскѣ 1, д) частныхъ учебныхъ заведеній 1-го разряда въ селѣ Камѣ для обоего пола и въ Каинскѣ 2. 2). Вѣдомства Св. Синода: а) духовная семинарія 1 б) епархіальное женское училище 1, в) духовныя училища въ Томскѣ и Барнаулѣ 2. Всего 22.

Начальныя училища. 1. Вѣдомства Министерства Народнаго Просвѣщенія: а) высшія начальныя училища (въ Томскѣ 4) 12, б) находящіяся въ городахъ приходскія по Уставу 1828 года 121, в) Министерства Народнаго Просвѣщенія сельскія двухклассныя (58) и одноклассныя 418, г) Министерства Внутреннихъ Дѣлъ (земскія) 314, д) юбилейныя 13, е) бывшія горнозаводскія 9, ж) по линіи Сибирской жел. дороги: аа) двухклассныя 6), бб) одноклассныя 5, з) частныя одноклассныя 3 разряда (въ Томскѣ 14) 28. 2. Вѣдомства Св. Синода: а) двухклассныя 47, б) одноклассныя 931. 3. Военнаго вѣдомства: казачьи въ Бійскомъ и Змѣиногорскомъ уѣздахъ: а) двухклассныя 1, б) одноклассныя 17, 4. Вѣдомства учрежденій Императрицы Маріи при пріютахъ 7. Всего начальныхъ училищъ въ губерніи 1.932.

Профессіональныя училища. 1. Вѣдомства Министерства торговли и промышленности: Политехникумъ (Коммерческое училище съ горнымъ и землемѣрнымъ отдѣленіями (въ Томскѣ 1. Торговая школа въ Томскѣ 1). 2. Вѣдомства Министерства Народнаго Просвѣщенія: Педагогическія: учительскій Институтъ въ Томскѣ 1, учительская семинарія въ Ново-Николаевскѣ 1. Ремесленныя училища въ Томскѣ 2 и Бердскѣ 1. 2. Школа рукодѣлія въ Томскѣ 1. 3. Главнаго Управленія Землеустройства: а) лѣсная школа въ Боготолѣ 1, б) школа молочнаго хозяйства въ Каинскѣ 1, в) кустарныя школы: аа) въ Бійскѣ по сельскохозяйственному машиностроенію. бб) ткацкая въ селѣ Бѣловскомъ, Бійскаго уѣзда, вв) мебельно-столярная въ селѣ Петропавловскомъ, Томскаго уѣзда, гг) телѣжная съ селѣ Болотномъ, Томскаго уѣзда и дд) гончарная въ городѣ Боготолѣ. 4. Министерства Путей Сообщенія: Техническое желѣзнодорожное училище въ Томскѣ 1. 5. Вѣдомства Св. Синода: а) Катехизаторское училище въ Бійскѣ 1, б) учительскія школы въ гор. Колывани и селахъ: Ординскомъ, Баг[illegible] уѣзда, Ново-Георгіевскомъ, Змѣиногорск. уѣзда, Тогулѣ, Кузнецкаго уѣзда.

Чемалѣ, Бійскаго уѣзда 5. 6. Министерства Внутреннихъ Дѣлъ. а) Акушерско-фельдшерская школа 1, б) Зубоврачебная школа 1, в) Императорское музыкальное училище 1, г) Музыкальныя школы аа) Шиловской, бб) Тютрюмовой, всего 2 въ Томскѣ. Всего училищъ въ губерніи 27.

Конфессіональныя школы. Еврейскія въ Томскѣ и Маріинскѣ 2, Магометанскія въ Томскѣ 2—4. Всего училищъ въ губерніи 1.988.

Среднихъ учебныхъ заведеній въ губ., считая въ томъ числѣ политехникумъ и 2 частныхъ учебныхъ заведенія 1-го разряда (въ Каинскѣ и селѣ Камнѣ) 23. Одно среднее учебное заведеніе приходится на 174.409 жителей въ Томской губ.

Учащихся въ этихъ школахъ было обоего пола 7.503, изъ нихъ мужского пола 3.083, а женскаго 3.970. Изъ 7.053 въ Томскѣ учащихся мужского пола 1.912, а женскаго 2.146. Одинъ учащійся въ среднихъ учебныхъ заведеніяхъ приходился на 534 жителя въ губерніи*).

Общій расходъ на всѣ среднія учебныя заведенія выразился въ суммѣ 952.685 р. 24 к. Въ среднемъ каждый учащійся обошелся въ 135 р. въ годъ.

Начальныхъ училищъ всѣхъ типовъ, кромѣ высшихъ, и разныхъ вѣдомствъ въ губерніи было 1.913, изъ нихъ въ городахъ 181.

Одно начальное училище въ селахъ и деревняхъ приходилось на 2.107 человѣкъ, а въ городахъ на 1.906.

Учащихся во всѣхъ начальныхъ училищахъ, за исключеніемъ высшихъ было 118.616, въ этомъ числѣ мальчиковъ 81.722 (69,1%), а дѣвочекъ 36.894 (30,9%).

Изъ 118.616 учащихся было въ сельскихъ школахъ 102.489, въ томъ числѣ мальчиковъ 74.314, а дѣвочекъ 28.175.

Число учащихся въ сельскихъ школахъ за послѣднее время возросло, и количество школъ увеличилось. Правительство много сдѣлало для развитія начальныхъ школъ, но очень много работы предстоитъ еще впереди для введенія всеобщаго обученія въ губерніи.

Среди сельскаго населенія возрастаетъ значительный спросъ на открытіе новыхъ одноклассныхъ школъ и преобразованіе одноклассныхъ школъ въ двухклассныя, а также спросъ на кустарныя школы. Удовлетворить этотъ спросъ предстоитъ въ ближайшемъ будущемъ.

Ферганская область.

Территорія. Ферганская область, образованная изъ присоединеннаго къ Имперіи 19 февраля 1876 года Кокандскаго ханства, лежитъ между 37° и 52° с. ш. и 39° — 44° 31′ в. д. Границы области: на С. и СЗ.—Сыръ-Дарьинская область на СВ.—Семирѣченская область; на В.—Кашгаръ; на Ю.—афганскія владѣнія; на З.—бухарскія владѣнія и Самаркандскал область.

Ферганская долина, по выраженію академика Миддендорфа, представляетъ собою провалъ среди мощныхъ, окружающихъ ее, горныхъ массъ и совершенно отличается отъ тѣхъ степей центральной Азіи, которыя называются „Высокой

*) Въ Россіи одинъ учащійся въ среднихъ учебныхъ заведеніяхъ 1911 году приходился на 300 человѣкъ жителей.

Татаріей". Дно Ферганской котловины расположено, немногимъ болѣе 1000 футъ надъ уровнемъ моря. Наибольшая ширина долины около 150 верстъ, длина—250 верстъ. Всѣ города области лежатъ въ долинѣ. Вслѣдствіе значительной высоты окружающихъ долину горъ, сообщеніе съ горными частями по большинству перевaловъ прерывается въ зимнее время. Изъ горныхъ проходовъ слѣдуетъ назвать слѣдующіе: въ Андижанскомъ уѣздѣ—*перевалъ Караколъ*, служащій скотопрогоннымъ путемъ изъ Семирѣчья: затѣмъ по границѣ съ Семирѣченской областью расположены перевалы: *Кушартъ, Урумбашъ, Ялы, Чорташъ, Курамасъ, Туюкъ, Текликанъ, Кызылъ-Билесъ и Читпы*, который служитъ для торговаго сообщенія съ Кашгаромъ; всѣ эти перевалы зимою закрываются и движеніе возможно только вьючное. Въ Кокандскомъ уѣздѣ: *Кыркулакъ, Актушъ; Кровшинъ-Давашъ, Каракуль, Кукъ-Муйнакъ* и др. Въ Маргеланскомъ (нынѣ Скобелевскомъ) уѣздѣ—*Ала-Үтдинъ, Караказыкъ* (11400 ф.) и *Тенгизбай* (11800 ф.) по которому, хотя и съ трудомъ, можно пробраться даже и зимой и который служитъ главнымъ скотопрогоннымъ путемъ. Въ Наманганскомъ уѣздѣ—*Чапачъ Большой* и *Малый Кумбель*, по которому происходитъ и торговое, и скотопромышленное и пассажирское движеніе. Въ Ошскомъ уѣздѣ—*Талдыкъ* (11500 ф.) *Терекдаванъ, Койюлы, Джиптыкъ, Сукъ* и *Терекъ*. Южнѣе Алайскаго хребта идетъ Заалайскій хребетъ, на которомъ перевалы: *Кизылъ-Артъ* (14500 ф.), ведущій на Памиры и *Терекъ-Дара* (12100 ф.). Высшей точкой Заалайскаго хребта считается Пикъ Кауфмана (свыше 28000 ф. абсол. высоты). Между Алайскимъ и Заалайскимъ хребтами расположена Алайская долина, богатая роскошными пастбищами.

Площадь, занимаемая областью, исчисляется въ 126841 кв. вер., изъ коихъ на Памиръ приходится 45600 вер.

Орошеніе. Окружающее Ферганскую долину кольцо высокихъ горъ съ ледниками и вѣчными снѣгами представляетъ собою вмѣстилище огромнаго запаса влаги. Область орошается системами рѣкъ: Сыръ-Дарьи, Аму-Дарьи Кара-Дарьи и Кызылъ-Су.

Климатъ области разнообразный, въ зависимости разнообразія устройства ея поверхности и высоты мѣстности надъ уровнемъ моря. Самый здоровый климатъ въ г. Ошѣ, самый нездоровый—въ Кокандѣ.

Въ области имѣются 8 метеорологическихъ наблюдательныхъ станцій: Андижанъ, Кокандъ, Наманганъ, Скобелевъ, Ошъ, укр.: Иркештамъ и Гульга постъ Хорогскій на Памирѣ (12100) фут.).

Административное дѣленіе. Ферганская область раздѣлена на пять уѣздовъ: Скобелевскій, Кокандскій, Наманганскій, Андижанскій и Ошскій. Въ Скобелевскомъ уѣздѣ, кромѣ областного города Скобелевъ, есть безъуѣздный городъ Ст. Маргеланъ; въ Наманганскомъ уѣздѣ такой же городъ Чустъ. Уѣзды дѣлятся на участки и волости; послѣднія на общества. Кромѣ этихъ уѣздовъ, въ составъ территоріи области входитъ Памиръ (45600 кв. верстъ), управленіе коимъ ввѣрено, какъ особой административно-военной единицей, начальнику Памирскаго отряда. Площади, занимаемыя уѣздами, видны изъ слѣдующихъ цифръ:

Скобелевскій уѣздъ имѣетъ 2 города и занимаетъ 14069,1 кв. вер., Андижанскій (1 гор.) и занимаетъ 133.332 кв. в., Наманганскій (2 гор.) — 152.734 кв. вер., Кокандскій (1 гор.)—13812,6 кв. в. и Ошскій (1 гор.)—25252,7 кв. верстъ, всего 81241 кв. верстъ.

Областной городъ Н.-Маргеланъ, 6 декабря 1907 г., торжественно переименованъ въ г. *Скобелевъ*, въ увѣковѣченіе памяти знаменитаго полководца „Бѣлаго Генерала",—М. Д. Скобелева.

Населеніе. Общая численность наличнаго населенія Ферганской области

на 1 января 1913 г. достигаетъ приблизительно 2.100.000 чел. (безъ Памира) обоего пола, причемъ число мужчинъ составляетъ 54% всего населенія, а число женщинъ—46%. Изъ общаго числа жителей въ Ферганской области насчитывается собственно русскихъ (кромѣ нижнихъ чиновъ) и всѣхъ европейцевъ, около 32.000 чел., евреевъ русск.—1368 и туземн.—3132, армянъ—1410, персіянъ—1165 и т. д.

По городамъ населеніе распредѣлено приблизительно такъ:

Скобелевъ—11466, Ст. Маргеланъ—47152. Андижанъ—79496, Кокандъ—115.600, Наманганъ—75.561, Чустъ—18921 и Ошъ—43149 чел.; а въ уѣздахъ такъ: Андижанскій—165.500, Кокандскій—162007, Скобелевскій—161.165, Наманганскій—454.046 и въ Ошскомъ—199.813 челов.

Въ уѣздахъ имѣется 19 русскихъ поселковъ, гдѣ размѣстились 1681 отдѣльныхъ хозяйствъ: въ Андижанскомъ уѣздѣ 1067 хозяйствъ на 11 поселковъ: Николаевскій, Спасскій, Благовѣщенскій, Кокъ-Янгакъ, Джиргиталъ, Таранъ-Базаръ, Мирзака. Ташъ-Башатъ, Джиланды, Кара-Дихканъ и Заргеръ, въ которыхъ насчитывается около 6000 головъ разнаго скота; въ Скобелевскомъ: Русское село—201 хозяйство—1189 д. об. п. и 856 гол. скота; въ Наманганскомъ—2 поселка: Успенскій и Кетмень-Тюбинскій, съ 141 хозяйствомъ, владѣющими 1055 гол. скота и въ Ошскомъ 5 поселковъ, Покровскій (съ 2198 душ., об. пола), Рождественскій, съ 20 хозяйствами, при 2845 гол. скота; Талдыкъ съ 7 отд. сем.—30 д. об. п.; Кара-тепе съ 15 сем.—131 д. об. п. и Лянгаръ съ 4 сем. въ 16 д. об. п. Изъ общаго количества 27.762 дес. земли русскихъ поселковъ,—подъ посѣвами занято болѣе 20.000 дес.

Земледѣліе. Главнымъ занятіемъ, какъ осѣдлаго населенія области, такъ и кочевниковъ, которыя, за немногими исключеніями, давно уже перешли къ осѣдлому образу жизни, является земледѣліе.

Воздѣлываемыя земли раздѣляются на: 1) искусственно-орошаемыя и 2) земли, орошаемыя исключительно атмосферною влагой, такъ называемыя богарныя. Первыя расположены, главнымъ образомъ, въ долинной части области а вторыя—на предгорьяхъ. На искусственно-орошаемыхъ земляхъ культивируются болѣе цѣнныя произрастанія, какъ-то: хлопокъ, рисъ, виноградъ, джугара, а на богарныхъ воздѣлываются почти исключительно зерновые хлѣба: пшеница и ячмень.

Ферганская долина занимаетъ пространство всего около 20.000 кв. верстъ, однако земель, годныхъ для культуры, въ ней значительно меньше, такъ какъ—до 1500 кв. вер. занято песками, расположенными въ средней части долины, и затѣмъ большое пространство занято каменистой степью и каменисто-песчанымъ ложемъ не только большихъ рѣкъ, какъ Кара-Дарья и Сыръ-Дарья, но и ложемъ всѣхъ вообще горныхъ рѣчекъ, которыя, широко разливаясь, заносятъ все пространство разлива камнями и пескомъ.

Хлопководство. Въ ряду другихъ отраслей земледѣлія наиболѣе важное значеніе для населенія Ферганской области имѣетъ занятіе хлопководствомъ, помимо того, что хлопчатникъ уже самъ по себѣ является однимъ изъ наиболѣе доходныхъ растеній, культура его вызвала, въ свою очередь, возникновеніе новыхъ значительныхъ отраслей промышленности, а именно: хлопко-очистительно-прессовальныхъ заводовъ и маслобойнаго производства; далѣе: создались особыя организаціи въ видѣ всевозможныхъ посредниковъ по скупкѣ хлопка; подвозка хлопка на заводы и къ станціямъ желѣзныхъ дорогъ также дала занятіе и средства къ жизни значительной части населенія.

Зъ виду же того, что Ферганская долина по своимъ климатическимъ условіямъ авляется мѣстностью, гдѣ имѣются всѣ данныя для успѣшной куль-

туры хлопка, посѣвы его заняли обширную площадь, достигающую почти ½ всѣхъ запашекъ на ирригаціонныхъ земляхъ области.

Поэтому въ Ферганской области урожаемъ хлопка — болѣе или менѣе удачнымъ—опредѣляется не только степень благосостоянія обширнаго класса мелкихъ землевладѣльцевъ, но вся торгово-промышленная жизнь въ области *).

Такъ какъ земли русскихъ переселенцевъ въ области и кочевниковъ расположены какъ разъ въ тѣхъ волостяхъ, гдѣ по климатическимъ условіямъ хлопокъ произрастать не можетъ, то, главнымъ образомъ, именно этимъ обстоятельствомъ (а не какими-либо другими причинами) объясняется почти полное отсутствіе посѣвовъ хлопка на земляхъ означенныхъ категорій населенія. Единственный значительный русскій поселокъ, гдѣ растетъ хлопокъ, это—Русское Село **), и въ немъ посѣвы хлопка постепенно увеличиваются.

Въ отчетномъ году всего въ области было занято подъ хлопкомъ 235.986 дес., съ коихъ собрано сырца 19884995 пуд., а чистаго волокна получено 5.850.000 пудовъ, причемъ средняя цѣна 1 сорта за пудъ была около 4 р. 75 коп.

Въ порядкѣ постепенности по количеству десятинъ посѣвной площади, остальные послѣ хлопка—посѣвы на ирригаціонныхъ земляхъ распредѣляются слѣдующимъ образомъ: пшеница озимая—86 426, рисъ—65.479, пшеница яровая 40.024, джугара—48.204, клеверъ (люцерна)—60.565, кукуруза—51.291, бахчи—16.475, просо—9212, ячмень—11.102, ленъ—5698, машъ (чечевица)—3.300, овесъ—923, картофель—805, табакъ—574, кунжутъ—411, горохъ и бобы—338, макъ—67, подсолнечникъ—28; канапъ—27 и конопля—36, всего около 401.000 дес.

Богарные посѣвы. Изъ зерновыхъ посѣвовъ подъ дождь сѣютъ исключительно пшеницу и ячмень. Всего богарными полями было занято: пшеницей 161.583 дес. и ячменемъ 11.335 дес.; снято первой 810.692 четвертей и второго 45.019 четвертей.

Виноградарство въ Ферганской области мало распространено; промышленнаго значенія оно не имѣетъ и удовлетворяетъ только мѣстный спросъ на свѣжій виноградъ. Поэтому, въ большинствѣ случаевъ, площадь виноградниковъ, въ отдѣльности, очень незначительна. Въ 1910 году подъ виноградниками всего было 6123 десятины, принадлежавшихъ 226 отдѣльнымъ хозяевамъ.

Малая урожайность объясняется, повидимому, развитіемъ болѣзней („шуръ"—ржавчина и „чанги"—зольница) на винограднѣ и устарѣлостью лозъ, которыя уже мало плодоносятъ.

Европейскихъ сортовъ лозъ въ области почти нѣтъ; культивируются почти исключительно туземные сорта, такъ-то: чарасъ, ханскій, хусайне, чиляги, даран, дали-кантаръ, юмалакъ и др.

Цѣны на виноградъ въ отчетномъ году были разнообразны, отъ 1 р. 20 к. до 4 руб. за пудъ.

Табаководство. Свѣдѣнія по занятію населенія табаководствомъ видны

---

*) Слѣдуетъ отмѣтить, что если для земледѣльческаго населенія, торговцевъ и промышленниковъ хорошій урожай хлопка составляетъ источникъ хорошихъ доходовъ, то для всего служащаго класса картина получается иная вслѣдствіе того, что съ приливомъ денегъ въ область повышаются цѣны на предметы первой необходимости, т. е. жизнь становится соотвѣтственно дороже, содержаніе же остается одно и то же.

**) Лишь въ Ошскомъ уѣздѣ еще на крестьянскихъ земляхъ зарегистрировано 20 дес. подъ хлопкомъ.

изъ слѣдующихъ цифръ: 1485 табаководовъ засѣвали 649 дес., съ коихъ собрали около 38418 пуд. табаку. Цѣны на мѣстный табакъ были отъ 4 руб. до 5 руб. за пудъ.

Садоводство, огородничество и бахчеводство въ Ферганской области почти совсѣмъ не развиты; хотя общая, напр., площадь подъ огородами довольно значительна, но воздѣлываютъ, главнымъ образомъ, морковь и лукъ; меньше—огурцы и картофель; послѣдній все болѣе входитъ въ обиходъ туземца, и нынѣ въ нѣкоторыхъ мѣстностяхъ имъ засѣваются довольно обширныя площади, напримѣръ, въ Аувальской волости Маргеланскаго уѣзда. Остальныя овощи, даже самыя обычныя, встрѣчаются въ ограниченныхъ количествахъ и поэтому очень дороги; сѣютъ ихъ около русскихъ частей городовъ для удовлетворенія потребности въ нихъ русскаго населенія. Изъ городскихъ жителей огороднымъ промысломъ занимаются въ гор. Наманганѣ.

Всего по области занято было: подъ фруктовыми садами 8235 дес., подъ огородами 3697 дес. и подъ бахчами 12.578 дес.

Садоводство наиболѣе развито въ Исфаринской волости Кокандскаго уѣзда, въ которой подъ садами находится 2000 десятинъ.

Улучшенные сорта фруктовыхъ деревьевъ въ области встрѣчаются, какъ исключеніе, у немногихъ любителей-садовъ; культивируются, главнымъ образомъ, простые сорта персиковъ, яблокъ и грушъ. Сушеныхъ фруктовъ вывезено 255.584 пуда.

Шелководство и обработка шелка развиты болѣе всего въ Скобелевскомъ уѣздѣ.

Грены оживлено во всей области 543.251 зол. и получено 163.972 пуда коконовъ. Цѣна пуда коконовъ отъ 10 р. 50 коп., до 16 р. 60 коп.

Грена покупалась отъ разныхъ фирмъ по цѣнѣ отъ 25 до 60 коп. за золотникъ въ зависимости отъ времени прохожденія сезона. Въ мѣстностяхъ болѣе удаленныхъ отъ городовъ, грена обычно продается дешевле. Въ кочевыхъ волостяхъ шелководствомъ не занимаются.

Скотоводство. Табунное скотоводство въ Ферганской области постепенно сокращается, и нынѣ населеніе держитъ скотъ, главнымъ образомъ, для сельскохозяйственныхъ надобностей. Причины этого явленія заключаются въ осѣданіи кочевниковъ на землю и недостаткѣ пастбищъ и выгоновъ. Этими же причинами, а также крайне плохимъ уходомъ туземнаго населенія за скотомъ, объясняется наблюдающееся полное вырожденіе мѣстнаго скота,—поголовно мелкаго и качественно весьма невысокаго.

Мѣстнаго скота для потребностей населенія области далеко не хватаетъ. Недостача пополняется пригономъ изъ сосѣднихъ областей.

Количество домашняго и степного скота и распредѣленіе его по хозяйствамъ крестьянскимъ, осѣдлыхъ туземцевъ и кочевниковъ усматривается изъ слѣдующихъ данныхъ: по всей области скота имѣется головъ: лошадей—283.000, быковъ—146809, крупнаго рогатаго скота—278154, овецъ—716198 (изъ нихъ около 63200 каракулевыхъ), козъ—226.761, верблюдовъ—17820, ишаковъ—14169, яковъ—832 и свиней—5883, всего же—1.720.227 головъ.

Торговля скотомъ производится по селеніямъ и городамъ Области; въ недѣлю бываетъ обыкновенно одинъ базаръ.

Главные пункты торговли скотомъ слѣдующіе: въ Наманганскомъ уѣздѣ г. Наманганъ, сел. Чаргакъ и сел. Заркентъ. Первенствующее значеніе по количеству пригоняемаго скота имѣетъ сел. Заркентъ. Это селеніе находится въ предгорьяхъ въ 40 верстахъ отъ г. Намангана на пересѣченіи скотопрогонныхъ

дорогъ,—одной изъ Семирѣчья и Сыръ-Дарьинской области черезъ Кетменьтюбинскую долину и другой изъ Сыръ-Дарьинской области черезъ долину Чаткалъ *Годовой оборотъ торговли скотомъ* (главнымъ образомъ мелкимъ) *достигаетъ болѣе 2½ милліоновъ рублей*; въ Андижанскомъ уѣздѣ: гор. Андижанъ и селенія, Избаскентъ, Пайтокъ, Хакулъ-абадъ, Учь-курганъ, Тода, Койкы, Базаръ-курганъ Джелялъ-абадъ и Узгентъ; послѣднее селеніе является также весьма значительнымъ пунктомъ по торговлѣ скотомъ; годовой пригонъ скота туда выражается въ слѣдующихъ цифрахъ: лошадей и крупнаго рогатаго скота до 15 тысячъ и мелкаго до 250 тысячъ головъ. Въ Ошскомъ уѣздѣ: г. Ошъ, сел. Мады и Наукатъ. Въ сел. Мады годовой пригонъ скота до 20 тысячъ головъ, преимущественно мелкаго; въ сел. Наукатъ до 500 тысячъ мелкаго скота. Въ Скобелевскомъ уѣздѣ: г. Скобелевъ, Старый-Маргеланъ, Учь-курганъ, Кува, Шариханъ, Ассаке. Въ Скобелевѣ годовой пригонъ скота: лошадей до 10 тысячъ головъ, крупнаго рогатаго скота до 20.000 головъ, овецъ до 15 тысячъ головъ; въ Стар.-Маргеланѣ: лошадей до 5 тысячъ крупнаго рогатаго скота 900 тысячъ и мелкаго до 73 тысячъ; въ сел. Ассаке въ октябрѣ, ноябрѣ и декабрѣ мѣсяцахъ еженедѣльный пригонъ на базарѣ бываетъ отъ 20—40 тысячъ головъ, преимуще, ственно мелкаго; въ Кувѣ и Шариханѣ нѣсколько меньше. Въ Кокандскомъ уѣздѣ: г. Кокандъ, сел. Исфара и Канибадамъ. Въ сел. Канибадамѣ, при одномъ базарѣ въ недѣлю, пригонъ мелкаго скота опредѣляется въ 1—1½ тысячъ головъ; въ Исфарѣ въ 300—700 головъ.

Пчеловодство. Свѣдѣнія, собранныя о состояніи пчеловодства въ области представляютъ этотъ промыселъ въ слѣдующемъ видѣ:

	Число пасѣкъ въ хозяйствахъ.	Число ульевъ.
Въ Андижанскомъ у. . . .	242	13640
„ Скобелевскомъ „ . . .	10	100
„ Наманганскомъ „ . . .	130	3045
„ Ошскомъ „ . . .	22	1250
„ Кокандскомъ „ . . .	1	15

При этомъ надо замѣтить, что пчеловодствомъ занимаются, главнымъ образомъ, крестьяне и преимущественно жители самовольныхъ поселковъ въ Андижанскомъ уѣздѣ; среди туземцевъ оно почти не развито, за исключеніемъ Чадакскаго участка Наманганскаго уѣзда, гдѣ—именно въ сел. Гава—туземцамъ принадлежитъ до 50 пасѣкъ съ общимъ числомъ ульевъ 520.

Пчеловодство все болѣе привлекаетъ вниманіе русскихъ жителей области и въ экономической жизни области этотъ промыселъ начинаетъ пріобрѣтать уже нѣкоторое значеніе. Средній сборъ съ 1 улья около 1 пуда.

Продукты пчеловодства сбываются не только на мѣстныхъ рынкахъ, но частью вывозятся и въ сосѣднія области—Самаркандскую и Сыръ-Дарьинскую.

Пудъ сотоваго меда продается около 12 руб. и центрофужнаго около 7 руб.

Горное дѣло развивается крайне медленно, хотя область полезными ископаемыми надѣлена довольно щедро. Ферганская область, закрытая высокими горами: съ сѣвера—Чаткальскимъ хребтомъ, съ юга Алайскимъ, съ востока Ферганскимъ, соединяющимъ два первыхъ и съ запада Мугоджарскими горами, въ своей центральной части представляетъ, какъ извѣстно, однообразную равнину, покрытую значительнымъ слоемъ лесса, песка и иногда конгломерата, выступающаго изъ подъ лесса. Эта однообразность равнины на-

рушается только въ нѣкоторыхъ мѣстахъ небольшими барханами изъ песка и лесса, какъ, напримѣръ, въ Каракалпакской степи.

Изъ полезныхъ ископаемыхъ области, прежде всего, слѣдуетъ отмѣтить каменный уголь и нефть.

Туркестанскіе угли, относятся къ длиннопламеннымъ, сухимъ углямъ, оставляющимъ послѣ горѣнія неспекшійся или чуть спекшійся порошокъ.

Залежи нефти находятся, главнымъ образомъ, среди породъ мѣловой системы.

Громадныя залежи гипса и каменной соли находятся среди сѣровато-зеленыхъ глинъ третичной эпохи.

Относительно мѣсторожденій золота интересно мнѣніе профессора И. В. Мушкетова,—который говоритъ, что золотоносныя розсыпи въ Туркестанѣ—всѣ залегаютъ въ области гранитныхъ или гранито-сланцевыхъ горъ.

Каменный уголь. Наибольшее развитіе въ Ферганской области получило каменноугольное дѣло; самымъ большимъ рудникомъ, какъ по количеству занятыхъ въ немъ рабочихъ, такъ и по добычѣ, можно считать *рудникъ Батюшкова, расположенный въ Скобелевскомъ уѣздѣ въ ур. Кизилъ-кія*—къ которому имѣется узкоколейный подъѣздной путь протяженіемъ около 37 верстъ отъ ст. Скобелево Ср.-Аз. жел. д.

Въ разстояніи 1—1½ версты отъ копей Батюшкова расположенъ рудникъ Ракитина.

Остальныя копи этого района, какъ и копь Французской компаніи, совершенно не доставляли угля.

Другимъ каменноугольнымъ райономъ въ Ферганской области является Шурабскій районъ въ Кашибадамскомъ участкѣ Кокандскаго уѣзда.

Лучшая въ этомъ районѣ – *копь Пивоварова*; мощность пласта—5 саж.; запасъ угля исчисленъ въ 400 милліоновъ пудовъ. Предпріятіе пока небольшое, но съ будущностью—большая часть прибыли идетъ на расширеніе дѣла.

Вторая копь этого района – *копь Эдельфельда* въ настоящее время угля не даетъ, такъ какъ прежнія разработки закрыты въ виду возникшаго пожара.

Третья копь,—бывшая Григорьевой, перешла во владѣніе князя Святополкъ-Мирскаго; дѣло предположено расширить, соединивъ копь подъѣзднымъ путемъ со ст. Мельниково Ср.-Аз. ж. д.

Изъ остальныхъ каменноугольныхъ предпріятій можно указать на *копи Спечева* въ мѣстности Маркай въ Джелялъ-абадскомъ участкѣ, копи *Ильинскаго* въ мѣстн. Сары-Камышъ въ Узбаскентскомъ участкѣ и на копи *Бакланова* въ мѣстн. Питау въ Наманскомъ участкѣ. Разработки на этихъ копяхъ невелики, и добыча угля ведется примитивнымъ способомъ.

Для полноты картины укажемъ на заявку Спечева въ Акбуринской волости Ошскаго уѣзда, Моржицкаго въ ур. Джида-булакъ Ляйлякской волости, Марченко въ ур. Ишанъ-тартку Ляйлякской волости; кромѣ того, извѣстны выходы угля на р. Итокаръ Багышской волости и въ Тегенѣ Кыркъ-угульской волости въ Наманскомъ участкѣ Намаганскаго уѣзда.

Нефть. На второмъ мѣстѣ послѣ каменнаго угля слѣдуетъ поставить добываніе нефти.

Самыми большими промыслами являются *промыслы О-ва „Чиміонъ"*—прекрасно оборудованные; большая часть нефти, добываемой на этихъ промыслахъ, поступаетъ на керосиновый заводъ на ст. Ванновской.

Значительно меньшими по количеству добычи нефти, но не уступающими по оборудованію, являются промыслы *Акціернаго О-ва „Санто"*, въ Кокандскомъ

скомъ уѣздѣ. На промыслахъ имѣются, между прочимъ, резервуары фирмы Бара—емкостью до 210,000 пудовъ. Предполагается строить нефтепроводъ.

Въ этомъ же раіонѣ находятся промыслы *Т-ва Вл. Алексѣевъ*. Промыслы существуютъ съ 1905 г., но нынѣ на промыслахъ работъ почти нѣтъ.

Въ Кокандскомъ же уѣздѣ въ мѣсти. Камышъ-башн Яйпанской волости имѣются промыслы *О-ва Битумъ*, на которыхъ работъ нѣтъ, и промыслы *О. А. Петровой*.

Въ Наманганскомъ уѣздѣ имѣются нефтяные промыслы въ мѣсти. Майлисай Кыркъ-угульской волости. Вначалѣ эти промыслы принадлежали казнѣ, (первое буреніе производилъ нынѣшній окружной инженеръ Г. В. Леоновъ—имъ была получена фонтанная нефть), затѣмъ казной промыслы были проданы князю Хилкову, наслѣдниками котораго работы ведутся и сейчасъ. Нынѣ въ дѣло вошли англійскіе капиталисты, и предполагается его расширить.

Въ Султанъ-абадскомъ участкѣ Андижанскаго уѣзда нефть добывается сартомъ *Хасанъ-Кары*. по примитивнымъ способомъ; въ этомъ же участкѣ имѣются еще нѣсколько другихъ выходовъ нефти, употребляемой населеніемъ на свои нужды.

Заявки на нефть имѣются во многихъ мѣстахъ: заявка Павлова въ Канибадамскомъ участкѣ Кокандскаго уѣзда; въ Вуадильскомъ участкѣ Скобелевскаго уѣзда, на сѣверныхъ склонахъ Котранскихъ горъ (ур. Шивронъ) и въ ур. Дарвазъ-Яланъ Чиміонской волости; въ Панайскомъ участкѣ Наманганскаго уѣзда въ мѣстности Бетау-сай Кыркъ-угульской вол.

Озокеритъ и асфальтъ. Съ добычей нефти тѣсно связана добыча озокерита и асфальта, но эти предпріятія еще не поставлены на прочныя основанія до послѣдняго времени.

Промыслы, по добычѣ этихъ ископаемыхъ указаны дальше въ таблицѣ; кромѣ того, озокеритъ добывается въ мѣсти. Шивронъ, близъ сел. Вуадильи въ мѣсти. Камышъ-башн Яйпанской вол.

Мѣдь. Изъ другихъ полезныхъ ископаемыхъ преимущественнаго вниманія заслуживаетъ добыча мѣди.

Интересное мѣсторожденіе мѣди находится въ Кокандскомъ уѣздѣ на берегу Сыръ-Дарьи верстъ 15 отъ ст. Посьетовка Ср.-Аз. ж. д., это мѣсторожденіе мѣди можно назвать *„мѣдной розсыпью"*.

Вторымъ *интереснымъ мѣсторожденіемъ мѣди* является урочище Тайгакъ-ташъ Араванской вол. Здѣсь мѣдная жила заключена въ каменноугольныхъ известнякахъ; вначалѣ мѣсторожденіе работалось на мѣдь, а послѣднее время —на *урановую руду*, которая отправляется въ Петербургъ на заводъ, гдѣ изъ нея добывается сравнительно рѣдкій и цѣнный металлъ *ванадій; кромѣ того, предполагается присутствіе радія*.

Золото. Добычи золота въ Области нѣтъ, если не считать за добычу промываніе золота киргизами на Алаѣ: въ мѣсти. Латакъ-мазаръ и въ долинѣ Кокъ-су; у сліянія рѣкъ Чайдалашъ и Чоткала въ Чутскомъ участкѣ, и сел. Кассанъ—по Кассанъ-саю—здѣсь развѣдки г. Федорова показали, что золото попадается весьма мелкими зернами въ глинисто-песчаномъ цементѣ потретичныхъ конгломератовъ, и содержаніе его не превышаетъ нѣсколькихъ долей.

Соль. Добыча соли, кромѣ мѣстъ, указанныхъ въ таблицѣ, производится на озерѣ Аксыкентъ въ Чадакскомъ участкѣ Наманганскаго уѣзда. Въ томъ же участкѣ въ ур. Бардунъ-гуль были попытки добывать кристаллическую соль, но въ виду неудобства доставки работы прекращены.

Бѣлый дикій камень. Въ горахъ Каратагъ на западъ отъ сел. Кассанъ въ

ст. Яли-утуръ и на востокъ отъ Кассанъ-сая въ ур. Ташъ-киссаръ производится добыча бѣлаго дикаго камня, изъ котораго выдѣлываются жернова и камни для молотьбы хлѣба; за отчетный годъ сдѣлано 200 жернововъ и 60 камней: выработано 300—500 пог. саж. плиточнаго дикаго камня.

Если къ этому описанію горныхъ предпріятій въ Ферганѣ добавить, что в многихъ мѣстахъ имѣются еще заявки на различнаго рода полезныя ископаемыя—напримѣръ: заявки на мѣдь по Чаткалу у гр. Ташкентскаго уѣзда, заявки Сѣркова въ уроч. Шайданъ-сай въ Базаръ-курганскомъ участкѣ Андижанскаго уѣзда, масса заявокъ на мѣдь, асбестъ, серебряную руду, золото и сурьму въ Ляйлякской и Исфаринской волостяхъ Кокандскаго уѣзда, и др., то мы получимъ почти полную картину горнаго дѣла въ Ферганѣ. Общая картина горнаго дѣла въ Области представлена въ слѣдующей таблицѣ: (См. стр. 240, 241, 242 и 243).

Фабрично-заводская промышленность и мелкіе промыслы. Больше всего заводовъ хлопкоочистительныхъ (152), съ общей производительностью почти въ 35 милл. рублей.

Послѣ хлопкоочистительныхъ заводовъ по суммѣ производительности и величинѣ двигателей слѣдуютъ маслобойные заводы, которыхъ было всего 17, на которыхъ получено тысячъ пудовъ: масла—1.080, ваты—62, жмыховъ—2.608 и шелухи болѣе 3.700; общая ихъ производительность около 5 милл. рублей. Затѣмъ, 77 кирпичныхъ заводовъ съ оборотомъ до 250.000 руб., 10 кожевенныхъ съ произв. на 500.000 руб., 5 кишечно-моечныхъ—175.000 р., 4 пивоваренныхъ—245 тыс. руб., 1 спиртоочистительный—180 тыс. руб. и много другихъ—незначительныхъ.

Промышленныхъ заведеній кустарнаго типа въ Ферганской области насчитывается 19.078 съ произв. въ суммѣ болѣе девяти милліон. рублей.

Такимъ образомъ, и по фабр.-завод. промышленности, и по степени распространенія мелкихъ промысловъ Фергана также превосходитъ всѣ остальныя области края; это превосходство стоитъ также въ непосредственной связи съ развитіемъ въ Ферганѣ культуры хлопка, такъ какъ наиболѣе многочисленны въ области маслобойныя заведенія, которыхъ въ области насчитывается 4.237.

Другіе, болѣе распространенные, промыслы слѣдующіе: водяныя мельницы, шелкомотальныя и шелко-ткацкія мастерскія, плотничныя и столярныя, толчен. сапожныя, бумажно-ткацкія, арбяныя, туземныя, хлѣбопекарни, кузнечныя и парикмахерскія. Годовая производительность большинства производствъ крайне незначительна, достигая въ среднемъ всего не болѣе 400 руб.

Торговля. Единственный почти путь для товарообмѣна области—желѣзная дорога, такъ какъ Фергана окаймлена цѣпью горъ. По свѣдѣніямъ желѣзн. дор., въ отчетномъ году изъ области вывезено болѣе, чѣмъ 16 милл. пудовъ, а ввезено разныхъ товаровъ почти 37 милл. пудовъ. Изъ предметовъ вывоза на первомъ мѣстѣ стоятъ: хлопокъ—болѣе 5.600.000 пуд., хлопк. сѣмя—болѣе 3 милл. пуд., хлопк. масло—1.343.145 пуд., уголь кам.—409.065 пуд., мануфакт.—343.000 пуд., фрукты сушеные около 260.000 пуд. и т. д. Главнымъ предметомъ ввоза является пшеница—10.714.107 п., мука пшен.—3.413.979 пуд., дрова и лѣсъ около 3 милл. пудовъ, мануфактура—1.083.792 пудовъ и т. д. По размѣрамъ грузооборота первое мѣсто занимаетъ ст. Кокандъ (отпр. 4.445.072 пуд., приб. 11.626.876 пуд.), затѣмъ Андижанъ 4.771.999, приб. 11.269.938 пуд.), далѣе идутъ „Горчаково", „Фергана", „Скобелевъ" и др. Пассажировъ по всѣмъ станціямъ Ср.-Аз. ж. д. отправлено—1.306.367 чел. и прибыло—1.294.932 чел.

Торговля караванными путями идетъ черезъ перевалы въ горахъ, отгра-

Предпріятія.	Фамиліи владѣльца копи или промысла и арендатора (если сданы въ аренду).	Названіе участка, урочища и волости, гдѣ расположены копи или промыслы.	Разстояніе копей или промысл. До ближайшаго города.	До линіи желѣзной дороги.	Въ том. чис. Вьючнаго пути.	Чис. дѣйствующ. Шахтъ.	Штоленъ.	Вышекъ.	Буровыхъ скважинъ.	Добыто пудовъ. ископаемаго.
Нефтяные промыслы.	А. Д. Петровъ . . .	*Бишъ-Арыкскій уч.* Камышъ-Баши, Яйпан. в.	Кока 32	ндск 22	ій у —	ѣз —	д —	ъ. —	2 2	550 1000
	Акціон. Ср.-Аз. нефтепромыш. Торг. О-во «Санто»	*Канибадамскій участ.* Ур. Акъ-Кульмякъ, Канибадамской волости.	72	16	—	—	—	3	1	258365
	Акціон. О-во «Чиміонъ»	*Вуадильскій участ.* Сел. Чиміонъ.	Скоб 37	елев 18	скі —	й —	уѣ —	зд —	ъ. 11	1416551
	Хасанъ-Кары	*Султанъ-Абадскій уч.* Ур. Тека-бель, Чангыръ-Ташск. с. о. Армской в.	Анди 46	жанс 46	кій —	уѣ —	зд —	ъ. —	—	1440
	Н-ки князя Хилкова—О. А. Валуева . . .	*Панайскій участокъ.* Мѣст. Майли-сай, Кыркъ-Угульской волости .	Нама 50	нган 75	скі —	й 3	уѣ —	зд 3	ъ. 3	40000
	Итого	—	—	—	—	3	—	6	19	1726906
Алебастр.	—	*Бишъ-Арыкскій участ.* Камышъ-Баши, Яйпан. в.	Кока 40	ндск 30	ій —	уѣ —	зд —	ъ. —	—	3000
	Итого	—	—	—	—	—	—	—	—	3000
Озокеритъ.	Арендов. у Петрова—г. Заворотнякомъ. .	*Бишъ-Арыкскій участ* Камышъ-Баши, Яйпан. в.	Кока 35	ндск 25	ій —	уѣ 1	зд —	ъ. —	—	400
	Тво-Влад. Алексѣевъ.	*Канибадамскій участ.* Акъ-Кульмякъ Каниб. в.	Свѣ	дѣні	й н	ѣт	ъ.	—	—	—
	Итого	—	—	—	—	1	—	—	—	400
Мѣдные рудники.	Отводъ князя Лобанова-Ростовскаго, аренд. Сыръ-Дар. Горно-промышл. Об-вомъ. .	*Бишъ-Арыкскій участ.* Наукатъ, Джанджал. вол.	Кока 50	ндск 12	ій —	уѣ 3	зд —	ъ. —	—	2644
	Ферг. Акц. О-бо Антуновича.	*Араванскій участокъ.* Таигакъ-Ташъ, Араванской волости. . . .	Скоб 17	елев 45	скі —	й 1	уѣ —	зд —	ъ. —	42000 (руды)
	Картау, Новиковъ и К°.	*Чадакскій участокъ.* Ур. Супетау. Бабадарх. в.	Нама 50	нган 12	скі Ра	й бо	уѣ т.	зд н	ъ. е	производ
	Итого. . .	—	—	—	—	4	—	—	—	2644
Желѣзн. руды.	Моржицкій	*Канибадамскій участ* Джигда-Булакъ, Ляйл. в.	Кока Раб	ндск оты	ій не	уѣ п	зд р	ъ. о	из	водились
	Итого . . .	—	—	—	—	—	—	—	—	—
Асфальт.	Исхакъ-Джанъ Мурзиновъ К. С. Солодухинъ.	*Нанайскій участокъ.* Мѣст. Майлисай Кыркъ-Угульской волости .	Нама —	нган —	скі —	й —	уѣ 2	зд —	ъ. —	Работы. 4200
	Итого . . .	—	—	—	—	—	—	—	—	4200
Соль.	Камышъ-Курганск. сел. общ. (аренд. у казны).	*Чадакскій участокъ.* Озеро Каракаинъ вблизи с. Кам.-Кург., Бабадар. в.	Нама 45	нган 25	скі —	й —	уѣ —	зд —	ъ. —	335400
	Итого . . .	—	—	—	—	—	—	—	—	335400

Въ отчетномъ году.

Средняя цѣна 1 пуда ископаемаго на мѣстѣ. Р.	Коп.	Цѣны рабочимъ: Поденнымъ. Руб.	Коп.	Мѣсячнымъ. Руб.	К.	Годовымъ. Р.	К.	Когда работа: Началась.	Окончилась.	Ср. чис. раб. въ день: Внутри копи.	На поверхности	Куда сбывался ископаемый продуктъ.	Цѣна 1 пуда ископаемаго въ мѣстахъ потребленія. Р.	Коп.	Число несч. случаевъ.
—	30	—	—	15	—	—	—	Съ іюн	по авг.	—	1	Въ г. Кокандъ. .	—	—	
—	20	—	—	15				кругл.	годъ.		4				
—	35	отъ до 2	90 35	—	—	—	—	1908	—	—	150	На заводы Ферг. и Сыръ-Дар. обл.	—	40	3
—	40	—	80	30	—	360	—	1903	—	—	350	На керос. заводъ на ст. «Ванновская».	—	55	—
	15	—	50	12	50	150	—	съ 1 ян. до 1 ян.	1910 г. 1911 г.	—	2	Въ г. Андижанъ.	—	15	—
—	20	отъ до	25 к. 90 к.	—		—	—	1908	—	—	40	Въ г.г. Наманганъ и Андиж.	—	—	—
—	—	—	—	—	—	—	—	—	—	—	547	—			5
—	—	—	—	—	—	—	—	—	—	—	—	Въ г. Кокандъ .	—	15	—
—	—	—	—	—	—	—	—	—	—	—	—	—		—	—
3	50	—	40	12	—	—	—	Съ ян.	по май	6	2	Въ г. Кокандъ .	—	—	
—	—	—	—	—	—	—	—	—	—	—	—	—	—	—	—
—	—	—	—	—	—	—	—	—	—	6	2	—	—	—	—
12	50	—	90	25	—	—	—	Съ ян.	по авг.	80	60	Въ г. Петербургъ.	—	—	8
—	—	—	—	—	—	—	—	Съ 1 мая по 1 сентября.		—	40	Въ г. Петербургъ.	—	—	—
—	—	—	—	—	—	—	—	—	—	—	—	—	—	—	
—	—	—	—	—	—	—	—	—	—	80	100	—	—	—	8
—	—	—	—	—	—	—	—	—	—	—	—	—	—	—	—
—	—	—	—	—	—	—	—	—	—	—	—	—	—	—	—
въ 1910 г. прекращены.															
—	30	—	20	—	—	—	—	1 мая	10 авг.	—	2	Въ г. Наманганъ.	—	55	—
—	—	—	—	—	—	—	—	—	—	—	2	—	—	—	—
—	4	1	20	—	—	—	—	Добыча въ остальное время чистится.	лѣтомъ.	—	18	Въ г. Кок., Посьет., Мельн., г. Наман. и на базары. .	—	8	—
—	—	—	—	—	—	—	—	—	—	—	18	—	—	—	—

Предпріятія	Фамиліи владѣльца копи или промысла и арендатора (если сданы въ аренду).	Названіе участка, урочища и волости, гдѣ расположены копи или промыслы.	Разстояніе копей или том. промысл. до ближайшаго города.	Разстояніе копей или том. промысл. до линіи желѣзной дороги.	Въ том. числѣ. Вьючнаго пути.	Чис. дѣйствующ. Шахтъ.	Чис. дѣйствующ. Штолень.	Чис. дѣйствующ. Вышекъ.	Чис. дѣйствующ. Буровыхъ скважинъ.	Добыто пудовъ ископаемаго.
Каменно-угольныя копи.		*Канибадамскій участ.*	Кокандскій уѣзд.							
	Е. К. Пиваровичъ. . .	Шуръ-абъ, Исфаринской волости	74	42	30	2	—	—	—	377931
	Л. К. Эйленфельдъ. .	Тамъ-же.	73	41	29	2	—	—	—	195000
	Н. Григорьевъ.	Самаркандакъ, Исфаринской волости . .	65	35	—	1	—	—	—	67406
	Моржицкій	Джигда-булакъ	раб.	пре	кр.	въ	19	10	г.	
		Вуадильскій участ.	Скобелевскій уѣзд.							
	Французская Компанія.	Бурды, Аувальской вол.	43	43	—	1	—	—	—	—
		Аравансκій участокъ.								
	М. Н. Артемьева . . .	Тайгакъ-Ташъ, Аравансκой волости . . .	17	63	—	1	—	—	—	52900
	Н. Д. Батюшковъ. . .	Кизиль-Кія	37	37	—	2	—	—	—	1118733
	М. И. Ракитинъ	Джалъ	35	35	—	—	2	—	—	230000
	П. А. Шотъ	Джинджиганъ.	40	40	—	1	—	—	—	75000
		Джелляль-Абадскій уч.	Андижанскій уѣзд.							
	Снечевъ и Махрулла Ишанъ	Дача Маркай, Чанкентской волости	60	80	20	1	10	8	8	2000
		Избаскентскій участ.								
	В. П. Ильницкій. . . .	Ур. Сары-Камышъ, Майлисайской волости .	75	75	75	1	1	—	—	37500
		Нанайскій участокъ.	Наманганскій уѣзд.							
	Д. И. Баклановъ . . .	Мѣстн. Ташкумыръ, Кыркъ-Угульской вол.	75	140	356	—	2	—	—	62000
	Итого	—	—	—	—	12	15	8	8	2218170

Предпріятія	Средняя цѣна 1 пуда ископаемаго на мѣстѣ. Р.	Средняя цѣна 1 пуда ископаемаго на мѣстѣ. Коп.	Цѣны рабочимъ. Поденнымъ. Отъ 1 до. Руб.	Поденнымъ. Коп.	Мѣсячнымъ. Руб	Мѣсячнымъ. К.	Годовымъ. Р.	Годовымъ. К.	Когда работа. Началась.	Когда работа. Окончилась.	Ср. числ. раб. въ день. Внутри копи.	Ср. числ. раб. въ день. На поверхности.	Куда сбывался ископаемый продуктъ.	Цѣна 1 пуда ископаемаго въ мѣстахъ потребленія. Р.	Цѣна 1 пуда ископаемаго въ мѣстахъ потребленія. Коп.	Число несч. случ.
									В ъ о т ч е т н о м ъ г о д у.							
Каменно-угольныя копи.	—	14	2	50	—	—	—	—	1906	—	12	7	Въ Кокандъ . . .	—	30	5
	—	11	1	—	35	—	—	—	1907	—	40	20	» Ходжентъ . . .	—	32	3
	—	10	1	40	—	—	—	—	1909	—	9	5	» сел. участка .	—	30	—
	—	—	1	—	35	—	120	—	1909	—	—	—	—	—	—	—
	—	12	—	—	15—25	—	—	—	Въ теченіе цѣлаго года		4	8	Арав. и Кув. вол.	—	20—30	—
	—	12—16	1	80—50	20—45	—	—	—			200	10	Гор. Ошъ, Андиж.	—	17—22	6
	—	15	1	—	35	—	—	—			15	10	» Кокандъ, Ташкентъ и Скобел.	—	20	1
	—	20	—	80	—	—	—	—	Съ 6 октяб. по 1 я января.		10	7	Продаж. на мѣстѣ.	—	—	—
	—	25	1	—	25	—	—	—	сент. 1910 г.	—	15	15	Въ сел. Узгенъ, Джеляль-абадъ. Ханъ-абадъ, г. г. Ошъ и Андиж.	—	50	—
	—	10—20	1	—	30	—	360	—	посто	янно.	10	6	Въ киш. Избаскт. уч. и въ г. Андиж.	—	20—30	—
	—	20	2	—	—	—	—	—	Съ 1 я мар. и до	нв. до съ сен. янв.	12	3	Въ г. Наманганъ.	—	45	—
	—	—	—	—	—	—	—	—	—	—	327	91	—	—	—	—

ничивающихъ Фергану отъ Семирѣченской и Сыръ-Дарьинской областей и съ Кашгаромъ черезъ перевалы Терекъ-Даванъ и таможенный переходный пунктъ Иркештамъ.

Изъ Семирѣченской и Сыръ-Дарьинской областей идетъ почти исключительно скотъ и въ небольшомъ количествѣ—черезъ перевалъ Кендыръ-Даванъ—пшеница (до 12.000 п.); со стороны же Ферганы движеніе товаровъ совершенно незначительно; провозятся обыкновенно бумажныя ткани ручного производства (изъ Чустскаго участка черезъ перевалы Чаткальской волости) или случайные грузы.

Что касается торговли съ Кашгаромъ, то по свѣдѣніямъ таможеннаго надзора ввозъ и вывозъ грузовъ въ отч. году г. выразился въ слѣдующихъ цифрахъ:

Отпущено товаровъ за границу—123.743 п., на сумму—3.054.971 р., ввезеноже заграничныхъ товаровъ—174.903 п., на сумму—2.425.696 р. рублей.

Мѣстная торговля сосредоточена въ городахъ, гдѣ и находятся склады всѣхъ товаровъ; въ уѣздахъ же, въ извѣстныхъ селеніяхъ въ назначенные дни происходятъ базары, на которые вывозятъ для продажи, главнымъ образомъ продукты и предметы первой необходимости; бываютъ особенно оживлены въ непосредственно слѣдующее за коконнымъ и хлопковымъ сезонами время, когда у населенія много денегъ.

Главнымъ-же предметомъ торговли на базарахъ является, большею частью, мануфактура, раскупающаяся особенно живо послѣ полученія денегъ за земледѣльческіе продукты. Продавцами по профессіи на этихъ базарахъ являются, такъ называемые *„чарь-базарчи"*—мелкіе торговцы, переѣзжающіе съ

одного базара на другой. Базарчи разъѣзжаютъ обыкновенно въ одномъ и томъ же облюбованномъ ими районѣ.

Въ жизни туземца базары играютъ очень видную роль: на базары ѣдутъ и идутъ—часто довольно издалека—не только для того, чтобы купить нужные для обихода предметы или продать свои продукты или издѣлія, но и узнать, что дѣлается на свѣтѣ, обмѣняться впечатлѣніями и т. п. Этою чертою туземнаго населенія объясняется, между прочимъ, та замѣчательная быстрота, съ которою дѣлаются извѣстными населенію тѣ или другія событія.

Должностныя лица туземной администраціи всякія свои дѣйствія по службѣ, какъ-то вызовы, объявленія, сборъ податей и проч., приноравливаютъ такъ же къ базарнымъ днямъ.

Народное здравіе. Лечебныхъ заведеній имѣется: въ г. Скобелевѣ—1 больница на 20 кров. желѣзнодорожн. пріемн. покой на 15 кров. и глазная лечебница на 12 кроватей, въ Ст. Маргеланѣ туземная лечебница на 10 кров.; въ Кокандѣ—городская больница на 40 кров., туземная лечебница для женщинъ и дѣтей на 15 кров., желѣзнодор. пріемн. покой на 14 кров.; въ Андижанѣ—городская больница на 30 кров. и туземная лечебница на 10 кров.; въ Намаганѣ городская больница на 30 кров. и туземная больница на 10 кров.; въ Ошѣ—городская лечебница на 15 кров. и въ Чустѣ—пріемный покой на 5 кроватей. Аптекъ было 8 городскихъ и двѣ сельскихъ. Врачебный персоналъ состоялъ изъ 23 врачей мужч., 11 женщ. врач., 3 зубн. врача, 4 дантистовъ, 43 фельдшеровъ (въ т. ч. фельдшерицы), 10 акушерокъ, 19 фармацевтовъ и пр.

Ферганская область не бѣдна и лечебными источниками, которые при иныхъ условіяхъ и сносныхъ путяхъ сообщенія, могли бы сдѣлаться великолѣпными курортами. Изъ многихъ можно назвать слѣдующіе, наиболѣе извѣстные и заслуживающіе вниманія: **Алайскій сѣрный источникъ** на высотѣ 1550 фут. надъ уровнемъ моря; урочище **Паша-Ата**, въ 75 вер. отъ Намангана, на рѣчкѣ Уртакъ; **Джедалъ-абадскіе** (11 горячихъ и 4 холодныхъ), въ долинѣ р. Кугартъ-Сай, на высотѣ 3.850 фут., въ 70 вер. отъ Андижана; **Акъ-сыкентскія** минер. воды и соляныя грязи, въ 25 вер. отъ станц. Посьетовка, на правой сторонѣ р. Сыръ-Дарьи, -пользуются особымъ вниманіемъ населенія области при золотухѣ, сифилисѣ, невралгіи и пр.

Пути сообщенія. Магистралью Ферганы является Ср.-Аз. ж. д., проходящая по области 222 версты (съ запада на востокъ). Изъ городовъ области лишь одинъ г. Чустъ внѣ линіи жел. дор. (станція „Чустъ"—въ 12 верстахъ отъ города), а всѣ остальные въ настоящее время уже пріобщены къ общей сѣти желѣзныхъ дорогъ Имперіи, причемъ отъ Коканда идетъ линія черезъ г. Чустъ до Намангана (85 вер.), а къ г. Скобелеву (бывш. Маргеланъ) вѣтка длиною въ 7 вер. отъ станціи Горчакова. Кромѣ того, существуютъ два подъѣздные пути частнаго пользованія: 1) отъ г. Скобелева до Кизилъ-Кійскихъ каменноугольныхъ копей, принадлежащихъ г. Батюшкову (37 вер.) и 2) отъ ст. Федченко до ст. Шаріханъ (25 верстъ). Тѣмъ не менѣе, *развитіе сѣти подъѣздныхъ путей является для области вопросомъ неотложной необходимости и крупнаго значенія.* Между г. Андижаномъ и Ошемъ по почтовому тракту есть сообщеніе дилижансами.

Почтовыхъ дорогъ въ Области двѣ—одна идетъ отъ г. Скобелева въ г. Наманганъ, а другая изъ г. Андижана въ г. Ошъ.

Наманганская дорога идетъ на протяженіи 75¼ верстъ, имѣя почтовыя станціи Скобелевъ, Ст.-Маргеланъ, Язъ-Яванъ, Минъ-Булакъ и Наманганъ. На

двѣнадцатой верстѣ отъ Наманган имѣется переправа черезъ р. Сыръ-Дарью на паромахъ.

Пассажирское движеніе по этой дорогѣ совершается на почтовыхъ лошадяхъ въ коляскахъ и почтовыхъ телѣгахъ, на извозчикахъ и на дилижансахъ. Наиболѣе удобною, но за то и самою дорогою является ѣзда въ коляскахъ и на извозчикахъ: конецъ отъ Наманган до Скобелева, обходится отъ 15 до 25 рублей.

Самый дешевый способъ передвиженія на этой дорогѣ это ѣзда на дилижансахъ, отъ 8 часовъ (при сухой дорогѣ) до 16 часовъ (въ грязь).

Почтовая дорога изъ Андижана въ Ошъ идетъ на протяженіи 46½ верстъ.

Пассажирское и грузовое движеніе происходитъ при совершенно такихъ же условіяхъ и тѣмъ же способомъ, какъ и на Наманганской почтовой дорогѣ.

Почтовыхъ станцій на всемъ протяженіи три—Андижанъ, Ходжа-Абатъ и Ошъ; разстояніе отъ Андижана до Ходжа-Абата 22 версты, а отъ Ходжа-Абата до Ошъ 24½.

Изъ проселочныхъ дорогъ отмѣтимъ слѣдующія:

Въ районѣ Коканскаго уѣзда наиболѣе оживленной въ торговомъ отношеніи надо признать дорогу, ведущую со станціи „Мельниково" черезъ селеніе Канибадамъ въ селеніе Исфару; длина этой дороги верстъ 40—45.

Слѣдующая значительная торговая дорога идетъ отъ станціи „Посьетская" къ Чиль-Махрамской переправѣ, длина ея 10—12 верстъ; по этой дорогѣ везутъ изъ Наманганскаго уѣзда соль.

Не малое значеніе имѣетъ также дорога, ведущая изъ Коканда черезъ сел. Буйвады или черезъ Яны-Курганъ на сел. Дамъ-Куль, Гуръ-Тепе въ Наманганъ черезъ Шахандскую и Киргизъ-Курганскую переправы, а въ Андижанъ черезъ сел. Мингъ-Булакъ. Эта дорога служитъ самымъ главнымъ скотопрогоннымъ трактомъ, соединяющимъ три вышеназванныхъ города и проходитъ черезъ Кара-Калпакскую степь, служащую зимнимъ выгономъ почти для всей Ферганы, чѣмъ и объясняется серьезное значеніе этого скотопрогоннаго тракта; длина дороги отъ Коканда до Наманган 90 верстъ и отъ Коканда до Андижана верстъ 150—160.

Въ Скобелевскомъ уѣздѣ наибольшее значеніе имѣетъ дороги, ведущія изъ Стараго Маргелана въ сел. Шаариханъ и въ сел. Кува, первая на протяженіи верстъ 10, а вторая 24 верстъ; затѣмъ довольно оживленное движеніе происходитъ отъ желѣзно-дорожной станціи „Федченко" на Русское Село, Араванъ и г. Ошъ; общая длина этой дороги верстъ 50—55. Кромѣ этихъ, дорогъ торговое значеніе имѣетъ также и дорога, идущая отъ станціи „Горчаково" черезъ Алты-Арыкъ въ крупныя селенія Коканскаго уѣзда, какъ-то: Задіанъ, Риштанъ, Дурманча, Ультарма и въ Коканъ.

Въ предѣлахъ Наманганскаго уѣзда самыми оживленными въ торговомъ отношеніи являются дороги: 1) изъ Наманган на Чустъ и Коканъ. Дорога изъ Наманган въ Андижанъ идетъ на протяженіи 70 верстъ по культурной и густо населенной мѣстности и связываетъ кратчайшимъ путемъ два такихъ крупныхъ торговыхъ центра, какъ Наманганъ и Андижанъ, а потому частные предприниматели, домогающіеся разрѣшенія на постройку новыхъ желѣзно-дорожныхъ путей въ Области, ставятъ эту дорогу въ первую голову.

Въ Андижанскомъ уѣздѣ, кромѣ дорогъ, соединяющихъ Андижанъ съ Наманганскомъ уѣздомъ, о которыхъ только что говорилось, большее значеніе имѣютъ еще пути, связывающіе этотъ уѣздъ съ Семирѣчьемъ. Въ сѣверномъ

направленіи идетъ дорога черезъ Избаскентъ по теченію р. Майлису, черезъ перевалъ Кара-Коль въ Кетменъ-Тюбе и дальше въ Семирѣчье; разстояніе отъ Андижана до Кетменъ-Тюбе равно 130—140 верстамъ. Второй путь въ этомъ же направленіи идетъ черезъ селенія Кокапъ-Кишлакъ, Базаръ-Курганъ и Чарвакъ и перевалы Кенъ-Колъ и Каргышъ въ предѣлы Наманганскаго уѣзда, гдѣ онъ и сходитъ съ первымъ. Длина этого пути до предѣловъ Наманганскаго уѣзда равна верстамъ 150—160. По дорогѣ, идущей черезъ Базаръ-Курганъ въ 12 верстахъ на сѣверо-западъ отъ сел. Чарвакъ расположено урочище Арсланъ-Бобъ, извѣстное по всей Ферганѣ своими обширными *орѣховыми лѣсами*, представляющими огромную цѣнность.

Къ западной границѣ Семирѣчья идутъ двѣ крупныя дороги, сходящіяся на перевалѣ Кугартъ—одна черезъ селеніе Джелялъ-Абадъ и Кугартскую долину, а другая черезъ селеніе Узгенъ и дальше по теченію р. Зергеръ.

Въ Ошскомъ уѣздѣ главнѣйшія дороги слѣдующія:

1) черезъ русскіе поселки Кара-Тепе и Покровское на Узгентъ; 2) отъ г. Оша черезъ сел. Кашгаръ-Кишлакъ съ сел. Карасу; 3) отъ г. Оша на сел. Аравапъ и Русское село; 4) отъ г. Оша на сел. Булакъ-Баши, Куля и на ст. „Федченко", и 5) самая главная дорога уѣзда эта—путь отъ г. Оша въ Кашгаръ, имѣющій крупное торговое значеніе, такъ какъ является *единственнымъ путемъ, соединяющимъ Ферганскую долину съ Китайскимъ Туркестаномъ*, по которому производится вся наша внѣшняя торговля съ Китаемъ. Торговля эта развивается съ каждымъ годомъ, такъ какъ въ Кашгарѣ почти нѣтъ конкурентовъ для нашихъ товаровъ, главнѣйшими изъ которыхъ являются мануфактура, керосинъ, сахаръ, желѣзо, спички и нѣкоторые галантерейные товары.

Народное образованіе Всѣхъ учебныхъ заведеній въ области 45, изъ коихъ 18 русско-туземныхъ школъ: чисто мусульманскихъ училищъ въ области болѣе 250 съ болѣе, чѣмъ 40.000 учащимися. Библіотекъ въ области—7, музей—1, въ г. Скобелевѣ, до 15 разныхъ обществъ: благотворительныхъ, посвѣтительныхъ и другихъ.

Хива.

(ХИВИНСКОЕ ХАНСТВО).

Хива (древній Хорезмъ или Хивинскій оазисъ), бывшая нѣкогда однимъ изъ обширнѣйшихъ государствъ Средней Азіи, находится въ вассальной зависимости отъ Россіи съ 1873 года и занимаетъ южную часть оазиса по лѣвую сторону р. Аму-Дарьи, между 41°—41° 5′ с.ш. шир. и 28°—32° вост. долг. отъ Пулкова. На западѣ и юго-востокѣ ханство граничитъ съ Закаспійскою областью, на югѣ и юго-востокѣ—съ Бухарой; съ востока граничитъ по р. Аму-Дарьѣ съ Аму-Дарьинскимъ отдѣломъ Сыръ-Дарьинской области; на сѣверѣ—Аральское море. Площадь ханства занимаетъ около 55000 кв. верстъ.

Поверхность Хивинскаго ханства представляетъ равнину, прорѣзанную р. Аму-Дарьей, многочисленными ея рукавами, притоками и оросительными каналами и постепенно понижающуюся къ Аральскому морю. Сравнительно небольшая часть равнины, прилегающая къ водянымъ протокамъ, является цвѣтущимъ зеленѣющимъ оазисомъ, тогда какъ другая большая часть площади,

окаймляющая оазисъ со всѣхъ сторонъ, представляетъ безбрежную, частью глинистую, частью песчаную, солончаковую пустыню.

Климатъ здѣсь вполнѣ континентальный, съ непродолжительными, но порядочными морозами, начинающимися иногда и въ октябрѣ и доходящими позднѣе до—30°, причемъ р. Аму-Дарья покрывается льдомъ на нѣсколько недѣль. Лучшее время года—это весна, начинающаяся обычно въ мартѣ, а съ мая наступаютъ уже жары, доходящіе иногда до 45° К и болѣе.

Орошеніе. Единственной рѣкой хивинскаго оазиса является р. Аму-Дарья, съ очень быстрымъ теченіемъ, причемъ протекаетъ рѣка по возвышенію, такъ что прилегающія къ берегамъ мѣстности по обѣ стороны ея ниже уровня воды рѣки; это обстоятельство дало возможность населенію, для орошенія полей, устроить цѣлую сѣть каналовъ, во избѣжаніе же затопленія,—по берегамъ рѣки сооружены дамбы. Всѣхъ каналовъ, считая и развѣтвленія ихъ, очень много: главнѣйшіе съ правой стороны: Шураханъ, Шеримъ, Шимамъ и др.; съ лѣвой: Гаузанъ, Палванъ-арыкъ, Тейхъ-арыкъ, Суали и др. Всей орошенной земли въ хивинскомъ ханствѣ болѣе 530.000 танатовъ (танатъ равенъ 900 кв. саж).

Флора ханства не разнообразна. Изъ представителей растительнаго царства можемъ назвать лишь нѣсколько видовъ ивы, джиды, тамариска, тополя и др., а затѣмъ осокорь, карагачъ (вязъ), тутовыя и нѣкоторыя фруктовыя деревья, выращиваемыя искусственно.

Фауна нѣсколько богаче и здѣсь можно указать на слѣдующихъ животныхъ: волки, зайцы, лисы, корсаки, гепарды, кабаны, шакалы, тигры, дикія кошки и масса всякой птицы.

Населеніе достигаетъ почти 1000000 душъ об. пола и очень разнообразно въ отношеніи этнографическомъ: самымъ многочисленнымъ и притомъ земледѣльческимъ племенемъ являются узбеки, преимущественно населяющіе южную часть ханства; затѣмъ идутъ сарты (въ большей части—городскіе жители), туркмены, киргизы, арабы, персы, татары, таджики, каракалпаки и пр. Собственно русскихъ въ ханствѣ—самое незначительное количество, а вообще русскихъ подданныхъ не болѣе 5 тысячъ душъ обоего пола.

Земледѣліе, составляющее важнѣйшій источникъ благосостоянія населенія, возможно въ ханствѣ только при искусственномъ орошеніи, но, благодаря тщательной обработкѣ, примѣненія удобреній, урожаи бываютъ иногда положительно баснословны. Главнымъ образомъ, культивируются слѣдующіе хлѣба и растенія: пшеница, рисъ, ячмень, просо, горохъ, машъ, джугара, кунжутъ, марена, ленъ, конопля, табакъ, люцерна.

Скотоводствомъ занимаются почти исключительно кочевники; ввиду трудности регистраціи головъ скота, никакихъ, даже приблизительныхъ, свѣдѣній о количествѣ его дать нельзя. Разводятся: лошади, верблюды (одногорбый и двугорбый), рогатый скотъ, овцы, ослы и др.

Хлопководство (въ южной части ханства) представляетъ весьма важную отрасль полевого хозяйства. Разводится, какъ мѣстный хивинскій хлопчатникъ, отличающійся тѣмъ, что даетъ болѣе длинное и нѣжное, а потому и болѣе цѣнное волокно, такъ и американскихъ сѣмянъ. Собираютъ хлопка-сырца свыше 1000000 пуд., причемъ вывозится чистаго волокна около 800000 пуд. Общая посѣвная площадь подъ хлопкомъ достигаетъ 98.000 такатовъ (такатъ = 900 кв. с.). Цѣна на сѣмена хлопчатника достигаютъ 1 р. 60—1 р. 80 за 100 фун.

Садоводство развито здѣсь очень сильно, причемъ разводятся: айва, виноградъ, персики, яблоки, сливы, урюкъ (абрикосы), шелковица, груши, фиговыя и

гранатныя деревья и грецкій орѣхъ. Вывозъ сухихъ фруктовъ составляетъ видную статью товарообмѣна.

Огородничество и бахчеводство хотя и развиты, но имѣютъ только мѣстное значеніе; разводятся: арбузы, дыни, лукъ, морковь, огурцы, свекла, тыква

Шелководство, не смотря на всѣ благопріятныя условія, существуетъ въ очень скромныхъ размѣрахъ, и, почти не развивается.

Рыболовство производится въ рѣкѣ Аму-Дарьѣ, въ Аральскомъ морѣ и озерахъ; промыселъ этотъ постепенно развивается, что въ особенности стало замѣтно со времени проведенія желѣзной дороги; добываются: шипъ, усачъ-сомъ, сазанъ, лещъ и почти вся добыча вывозится въ Европейскую Россію.

Фабрично-заводской промышленности, если не считать хлопко-очистительныхъ заводовъ, не существуетъ. Изъ числа этихъ заводовъ самымъ лучшимъ и крупнымъ является паровой заводъ **Ярославской мануфактуры** въ Н.-Ургенчѣ, оборудованный самыми усовершенствованными машинами. Всѣхъ заводовъ болѣе 60, изъ коихъ не болѣе 12 можно считать значительными. Наряду съ хлопководствомъ развивается маслобойное дѣло. Наиболѣе крупные заводы принадлежатъ той-же Ярославской М-рѣ, К. Мануйлову и др. Цѣна масла достигаетъ 4 р. 50 к.—5 р. 50 к. за 100 фунтовъ, почти цѣликомъ потребляется мѣстнымъ населеніемъ.

Промышленность развита крайне слабо, причемъ отмѣтить можно наиболѣе распространенныя ковровое производство и изготовленіе халатовъ; изъ кунджутнаго и хлопковаго сѣмени вырабатываютъ масло. Есть, правда, еще 2—3 сравнительно хорошо оборудованныхъ маслобойни и кожевенный заводъ, но въ общемъ внѣшнемъ товарообмѣнѣ эти производства роли не играютъ, какъ по незначительности, такъ и вслѣдствіе полной неудовлетворительности путей сообщенія ханства.

Торговля внѣшняя ведется только съ Россіей и Бухарой, причемъ предметами вывоза служатъ: хлопокъ около 800 тыс. пуд., сѣмена люцерны до 200 тыс., рыбы—50 тыс., риса 60 тыс., ковры, паласы, кошмы, халаты 30 тыс масло коровье—20 тыс., кожа, овчины шерсть, кишки до 60 тыс. пуд., каракуль до 1000 пуд., фрукты сушеные около 12 тыс., пакопецъ, пшеница, ячмень, просо и др. до 850 тыс. пуд. Ввозятся же въ ханство: мануфактура до 200 тыс. пуд., аптекарскій, бакалейный, галантерейный товаръ около 50 тыс. пуд., пряжа разная до 30 тыс., сундуки 10 тыс., посуда 25 тыс., желѣзныя издѣлія 100 т., мѣдь и издѣлія до 25 тыс., юфть 20 тыс., лѣсъ свыше 100 тыс., керосинъ 160 тыс., чай зеленый 58 тыс., сахаръ 125 тыс., мука 12—14 тыс. и проч., всего до милліона пудовъ. Пути слѣдованія грузовъ изъ ханства слѣдующіе: а) по Аральскому морю на каюкахъ и пароходахъ; б) по Аму-Дарьѣ до Чарджуя на каюкахъ и на судахъ Аму-Дарьинской флотиліи и в) караванами на верблюдахъ: въ Красноводскъ, Фортъ Александровскій, Асхабадъ, Мервъ, Чарджуй, Бухару, Казалинскъ и даже къ Челкару, къ станціи Ташкентской желѣзной дороги. Привозъ товаровъ почти полностью со станціи Чарджуй по Аму-Дарьѣ.

Судоходство существуетъ на Аму-Дарьѣ и ея притокахъ, а равно и по Аральскому морю. Грузы перевозятся большею частью туземными каюками, грузоподъемность коихъ достигаетъ 1000 и болѣе пудовъ, даже до 2000 пуд Существуютъ, конечно, и пароходы (по Аральскому морю).

Стоимость перевозки грузовъ по рѣкѣ на каюкахъ непостоянна и часто подвергается перемѣнамъ: такъ, напр., весною, съ началомъ навигаціи стоимость перевозки грузовъ на каюкахъ отъ Нов. Ургенча до Чарджуя обыкновенно выражается 30 коп. за пудъ, а къ концу сезона, т. е. въ ноябрѣ до

спигаетъ иногда 75 коп. съ пуда; то же наблюдается и при обратномъ движеніи, т. е. отъ Чарджуя къ Н. Ургенчу, когда цѣны отъ 30—40 к. за пудъ въ іюлѣ, доходятъ въ ноябрѣ до 60 и 80 коп. съ пуда. Вьючный фрахтъ, въ зависимости отъ степени срочности и направленія, разнообразится отъ 60 к. до 1 руб. съ пуда.

Административное устройство и управленіе ханства, по характеру своему, почти ничѣмъ не отличается отъ искони существующаго, т. е. Хивинскій ханъ, въ данное время—**Сеидъ-Асфендіяръ-Тюря**,—является полновластнымъ и неограниченнымъ повелителемъ своихъ подданныхъ и всего ихъ имущества. Ближайшими его сотрудниками состоятъ **аталыки** (совѣтники). Изъ городовъ самыми значительными и по размѣрамъ, и по торговлѣ слѣдуетъ считать: **Хиву** и **Нов. Ургенчъ**, затѣмъ: **Кунградъ, Ханка**, Гурлейнъ, Питнякъ, Хазараспъ, Чимбай, Ташаузъ, Мангытъ, Хазаватъ и др.

Якутская область.

Географическое положеніе. Якутская область занимающая, по исчисленіямъ ген. Стрѣльбицкаго, площадь въ 3.489.689 кв. верстъ, расположена между 54° и 73° сѣв. ш. и 73°—141° вост. долг. (отъ о. Ферро) и имѣетъ форму крайне неправильнаго многоугольника, ограниченнаго на сѣверѣ — Ледовитымъ океаномъ, на западѣ — Енисейской губерніей, на юго-западѣ — Иркутской губерніей, на югѣ-Забайкальской и Амурской обл., на востокѣ — Камчатской обл. Граница Якутской области, не считая острововъ, тянется на одиннадцать тысячъ верстъ, изъ которыхъ семь тысячъ приходится на долю сухопутной границы, а четыре тысячи верстъ — на долю морской границы. Сѣверный Ледовитый океанъ при границахъ области образуетъ рядъ губъ и заливовъ, изъ которыхъ наибольшіе: Анабарская губа (при впаденіи въ океанъ рѣки Анабары), Быковская, Борхоинская (Боръ—Хоя), Селляхская, Ванькина, Абеляхская, Омуляхская, Хромская и Чаунская, — при впаденіи болѣе мелкихъ рѣкъ, и Янскій и Колымскій заливы. Изъ острововъ океана области принадлежатъ слѣдующіе: Ново-Сибирскіе, изъ которыхъ самые значительные по величинѣ: Котельный, Фаддеевскій, Новая Сибирь; затѣмъ, Большой или ближній Ляховскій, Малый Ляховскій и Бѣльковскій; острова Де-Лонга (Беннета, Гаприета, Жаннета) и, наконецъ, островъЛіонъ, замыкающій собою Чаунскую губу. При впаденіи рѣки Лены въ океанъ она расползается здѣсь чуть-ли не болѣе 20 верстъ въ ширину и образуетъ большое количество острововъ, изъ которыхъ наиболѣе замѣчательны Хайгылахскій и „Столбъ".

Поверхность. Поверхность области представляетъ собою обширнѣйшую въ свѣтѣ равнину, ограниченную съ запада, юга и востока горными хребтами, отроги которыхъ перерѣзаютъ въ нѣсколькихъ мѣстахъ и самую область. Эта равнина сильно наклонена къ Сѣверному Ледовитому океану и постепенно возвышается по мѣрѣ удаленія отъ него къ югу, переходя за границей въ цѣлый рядъ горныхъ хребтовъ. Такъ, одинъ изъ наиболѣе сѣверныхъ пунктовъ Устьянскъ, возвышается надъ уровнемъ моря всего на 10 метровъ, лежащій южнѣе Верхоянскъ — на 50 метровъ, Якутскъ, находящійся еще южнѣе—на 160 метровъ и одинъ изъ наиболѣе южныхъ пунктовъ области—Олекминскъ—на 200 метровъ.

Горы. По западной границѣ области тянется Тунгузскій хребетъ, достигающій до самой Лены; на югѣ возвышается Яблоновый хребетъ, переходящій на юго-востокѣ въ хребетъ Джугджуръ и далѣе въ Становой хребетъ. Среди самой области тянутся слѣдующія горы: Вилюйскій хребетъ, который достигаетъ до 1.460 футовъ и служитъ водораздѣломъ лѣвыхъ притоковъ рѣки Вилюя и р.р. Олекма и Хатанги; Алданскій хребетъ, являющійся частью Станового Хребта, состоитъ изъ нѣсколькихъ параллельныхъ грядъ, большею частью покрытыхъ лѣсомъ. Всѣ горы Якутской области не достигаютъ большой высоты (высшая точка 2 версты) и преимущественно тектоническаго происхожденія, но есть и вулканическаго.

Орошеніе. Едва-ли можно найти другой край, стоящій въ болѣе благопріятныхъ условіяхъ въ отношеніи орошенія, и который болѣе изобиловалъ-бы рѣками и озерами, чѣмъ Якутская область. Это объясняется близостью „вѣчной мерзлоты", которая, не пропуская воды вглубь, задерживаетъ ее на поверхности почвы. Атмосферные осадки въ общемъ не обильны —въ разныхъ частяхъ области колеблются отъ 250 ф. до 600 миллиметровъ — и, главное, распредѣлены во времени года крайне невыгодно для растительной жизни: большая часть ихъ выпадаетъ въ концѣ лѣта и осенью и мало — весною. Двѣ тысячи рѣкъ и рѣчекъ, вливаясь другъ въ друга, несутъ воды свои къ Сѣверному Ледовитому океану. Изъ озеръ, которыхъ, по туземному выраженію „столько, сколько звѣздъ на небѣ", нѣкоторыя достигаютъ ста верстъ въ окружности.

Рѣки области длинны, полноводны и быстры, а въ тѣхъ мѣстахъ, гдѣ соприкасаются съ отрогами горъ, изобилуютъ цѣлымъ рядомъ пороговъ и подводныхъ камней. Всѣ онѣ, какъ берущія начало въ горахъ, разливаются нѣсколько разъ въ годъ, но самый большой разливъ бываетъ въ началѣ лѣта.

Подымаясь на десятки футовъ выше обыкновеннаго, вода затопляетъ окрестности на многія версты и захватываетъ все стоящее поперекъ неукротимаго бѣга ея, срываетъ громадные куски скалъ, подмываетъ берега, глубоко врѣзываясь въ почву, и отрываетъ цѣлыя полосы земли, поросшія высокимъ и густымъ лѣсомъ или образовываетъ, висящіе надъ водой сажень на 5, навѣсы. У противоположнаго же берега образуется песчаныя отмели съ отбросами плавника или выкинутаго лѣса. Благодаря этой дѣятельности воды, по берегамъ рѣкъ можно увидѣть восхитительныя картины.

Изъ всѣхъ рѣкъ области на первомъ мѣстѣ стоитъ величайшая въ мірѣ Лена. Она вытекаетъ изъ сѣверо-западной части Байкальскихъ горъ и до впаденія въ нее рѣки Мыла имѣетъ сѣверо-восточное направленіе; отсюда до рѣки Алдана постепенно уклоняется къ сѣверо-западу, а отъ Алдана рѣзко направляется на сѣверъ до впаденія рѣки Муна, отъ которой опятъ принимаетъ сѣверное направленіе, не измѣняя его до самаго впаденія въ океанъ. Всего Лена, принадлежа Якутской области средней и нижней частью, тянется на 4.700 верстъ и собираетъ въ себя воду съ пространства въ 2.000.000 кв. верстъ.

Во время весенняго разлива Лена судоходна отъ села Жигалова, но на весь остальной періодъ навигаціи правильные рейсы совершаются только отъ устья р. Куты; выше же еле ухитряются пробиваться маленькіе буксирные пароходы и преимущественно практикуется лодочное сообщеніе.

Изъ множества притоковъ р. Лены главные: Олекма и Алданъ съ правой и Вилюй съ лѣвой стороны. Олекма беретъ начало въ Яблоновомъ хребтѣ Забайкальской области Читинскаго округа, изъ котораго, пройдя небольшое разстояніе въ сѣверо-восточномъ направленіи, переходитъ въ Олекминскій округъ (Якутской области), гдѣ сохраняетъ то же направленіе до впаденія въ нее

р. Нюнжи, оттуда поворачиваетъ къ сѣверо-западу до встрѣчи съ р. Леной. На всемъ своемъ протяженіи (1.700 верстъ) р. Олекма быстра и мѣстами имѣетъ пороги.

Рѣка Алданъ беретъ начало въ Яблоновомъ хребтѣ и быстро течетъ среди скалистыхъ, обрывистыхъ береговъ на протяженіи 1.000 верстъ. Изъ притоковъ ея замѣчательны: Мая съ правой и Амга съ лѣвой стороны.

Вилюй течетъ на 1980 верстъ и въ среднемъ своемъ теченіи имѣетъ пороги до трехъ саженъ высоты; онъ имѣетъ быстрое теченіе и судоходенъ только отъ устья до Антоновскаго населенія (на разстояніи около 1000 верстъ). Изъ множества притоковъ его съ лѣвой стороны выдаются: Вилькана, Ахтарында, Марха; съ правой—Сянь, Улахачъ-Вава, Чона.

Слѣдующая за Леной по величинѣ рѣка—Яна, беретъ начало на границѣ Якутскаго и Верхоянскаго округовъ въ Сардогинскомъ хребтѣ и на всемъ протяженіи до впаденія въ океанъ (2000 верстъ) имѣетъ сѣверное направленіе. Изъ притоковъ выдающіеся: Дулгалахъ и Батынтая съ лѣвой и Адычу съ правой стороны.

Индигирка беретъ свое начало въ Якутскомъ округѣ съ сѣверныхъ склоновъ Станового хребта и орошаетъ Верхоянскій округъ. Протяженіе ея измѣряется въ 1800 верстъ. Изъ притоковъ выдающіеся: Нера, Мома съ правой и Арга, Селяпяхъ, Уляндина съ лѣвой.

Колыма вытекаетъ изъ сѣверныхъ отроговъ Станового хребта и на всѣ 2000 верстъ до самаго впаденія въ Сѣверный Ледовитый океанъ имѣетъ сѣверо-восточное направленіе. Справа въ нее впадаютъ Большой и Малый Омолонъ, Каркодонъ. По даннымъ изысканій, произведенныхъ отъ устья Каркодона, Колыма судоходна.

Климатъ. Хотя Якутская область лежитъ въ одинаковыхъ широтахъ со многими пунктами Европы, однако климатъ ея значительно суровѣе.

На всемъ земномъ шарѣ нѣтъ другого мѣста, гдѣ температура зимы была бы такъ низка, какъ въ Якутской области. На сѣверѣ Гренландіи, на 82° сѣверной широты средняя температура зимы -29½° Р., а въ Якутскомъ округѣ 30½° Р., въ Верхоянскомъ—37,42° Р., и только въ Олекминскомъ нѣсколько выше—26° Р. При такихъ морозахъ почва такъ промерзаетъ, что не успѣваетъ за короткое лѣто оттаять на весь слой мерзлоты, а въ градусникахъ ртуть превращается въ твердое тѣло. Самымъ центромъ холода является Верхоянскъ, гдѣ иногда температура падаетъ до—56° Р., а ртуть замерзаетъ на 109 дней.

Какъ въ странѣ строго континентальной, въ Якутской области суровая зима смѣняется знойнымъ лѣтомъ, когда температура въ томъ же Верхоянскѣ достигаетъ +30° Р. Но лѣто здѣсь коротко и, даже не успѣвъ отогрѣть землю, уступаетъ мѣсто морозамъ, которые въ серединѣ октября, а то и сентября (Индигирка у устья замерзаетъ къ 17 сентября) сковываетъ льдомъ, достигающимъ 8 футовъ толщины, рѣки и покрываютъ имъ не успѣвшую отдохнуть землю. Суровое царствованіе льда длится до самой средины мая.

Климатъ Якутской области сухой. Западные, восточные и южные вѣтра пока пробьются сквозь горы, тѣсно сомкнувшія область съ трехъ сторонъ, теряютъ почти всю влагу, послѣдніе остатки которой отнимаютъ морозы, сгущая ее въ микроскопическія иглы, образующія такъ называемые „ледяные туманы". Только лѣтомъ на сѣверѣ, благодаря изобилію болотъ и озеръ, а равно близости океана, климатъ можно считать сырымъ.

Нельзя не замѣтить, что, не смотря на всю суровость свою климатъ об-

ласти очень здоровъ, благодаря отсутствію рѣзкихъ скачковъ отъ холода къ оттепели и обратно.

Минералогія. Суровость климата и дикость природы въ Якутской области причудливо сочетались съ **неисчислимыми естественными богатствами.** Совершенно почти не обслѣдованная, она таитъ въ нѣдрахъ земли массу сокровищъ или извѣстныхъ только инородцамъ, которые тщательно ихъ скрываютъ, или никому неизвѣстныхъ и ждущихъ момента, когда взоры общества и правительства обратятся на нихъ. Лишь только найдутся предпріимчивые люди и свободные капиталы, она **сдѣлается неизсякаемымъ источникомъ государственнаго богатства.**

Золотыя розсыпи въ Якутской области встрѣчаются по р. Учуру, въ разныхъ мѣстахъ Вилюйскаго округа, по верховьямъ рѣки Алдана и, какъ показали изслѣдованія проф. Обручева, многія изъ коренныхъ породъ Станового хребта содержатъ золото въ очень большомъ количествѣ; не менѣе богата область и **серебромъ**, которое находится во многихъ мѣстахъ края въ видѣ серебро-свинцовой руды. Въ **Верхоянскомъ округѣ**, напримѣръ, находится въ 150-ти верстахъ отъ Лены **цѣлая гора этой руды съ большимъ содержаніемъ серебра.** **Желѣзо** встрѣчается всюду, главнымъ образомъ, въ видѣ бурыхъ желѣзняковъ; **мѣдныя** руды расположены по отрогамъ Алданскихъ горъ и въ Вилюйскомъ округѣ. Въ Вилюйскомъ же округѣ, а также по рѣкамъ Маѣ и Амгѣ попадается малахитъ. Кромѣ рудъ въ области встрѣчаются различные цѣнные камни: **яшма**, **горный хрусталь**, **дымчатый топазъ**, **аметистъ**, **опалы** и **изумруды**, въ Вилюйскомъ округѣ, **агаты** и **сердолики** во множествѣ въ нижнемъ теченіи р. Лены. Обширный бассейнъ по притокамъ р. Вилюя занимаютъ **залежи соли**, которая, при раціональномъ добываніи, могла бы быть очень высокаго качества и съ избыткомъ удовлетворять потребности населенія и мѣстной промышленности; здѣсь же находятся извѣстные Кемпендяйскіе и Вагинскіе **соляные ключи** съ 25% содержаніемъ соли. Почти по всѣмъ большимъ рѣкамъ, а также вдали отъ нихъ, напримѣръ, въ предгорьяхъ Верхоянскаго хребта находятся отложенія **каменнаго угля**, преимущественно, бураго. Правда, благодаря содержанію желѣзнаго колчедана, онъ не высокаго качества, но все-таки для мѣстнаго потребленія въ топливо много лучше дорогого привознаго.

Заканчивая отдѣлъ объ ископаемомъ царствѣ области, нельзя не упомянуть о находимыхъ остаткахъ гигантскихъ животныхъ давно минувшихъ временъ: **мамонта**, вымершіе типы зубра, носорога, овцебыка и др. Мамонтова кость-клыкъ, которая встрѣчается по всей области, но болѣе всего на побережьи и островахъ Ледовитаго океана, играетъ очень видную роль въ вывозной торговлѣ области.

Флора области очень однообразна и растительность, развиваясь, по краткости лѣта, быстро—столь же быстро отцвѣтаетъ. Изъ полезныхъ для человѣка растеній, кромѣ лишайника, составляющаго главную пищу сѣвернаго оленя, отмѣтимъ морошку,—ягоду, которая служитъ единственнымъ прибавленіемъ къ животной пищѣ обитателей тундры.

По мѣрѣ удаленія на югъ, начинаютъ попадаться все чаще деревья: сначала хилыя, они становятся все гуще и, наконецъ, переходятъ въ непроходимую тайгу, которая тянется до самой южной границы. Тайга состоитъ преимущественно изъ хвойныхъ деревьевъ, среди которыхъ первое мѣсто занимаетъ лиственница, потомъ значительно менѣе распространенныя сосна и ель, которыя растутъ, главнымъ образомъ, въ сырыхъ мѣстахъ и по берегамъ рѣкъ; кедръ же и пихта не идутъ сѣвернѣе Олекминска. Изъ лиственныхъ деревьевъ въ тайгѣ

встрѣчаются; береза, ольха, осина, ива, черемуха, рябина, шиповникъ и тополь—серебристый.

Виды ягодныхъ растеній въ области крайне скудны и всѣ ихъ не трудно перечислить, а именно: голубица, брусника, княженика, земляника, клюква, дикій виноградъ и три или четыре вида смородины. Въ дождливое время въ изобиліи появляются грибы (грузди, рыжики, масляники, березовики), которые употребляются неключительно русскимъ населеніемъ.

Фауна. Насколько скудна и однообразна флора, настолько же богата и разнообразна фауна области. На островахъ и побережьи Ледовитаго океана насчитываютъ до 10 видовъ морскихъ животныхъ, изъ которыхъ наиболѣе часто встрѣчаются: киты, тюлени, моржи и бѣлухи. Тайга наполнена множествомъ звѣрей и птицъ. Изъ первыхъ извѣстны: соболь, бѣлка, ласка, горностай, черный медвѣдь, песецъ, заяцъ; кромѣ этого здѣсь живутъ: выдра, рысь, рѣчной бобръ, сѣверный олень. Къ сожалѣнію, многіе виды, вслѣдствіе хищничества звѣропромышленниковъ, совершенно почти уничтожены. Такъ водившійся ранѣе почти во всѣхъ мѣстахъ области, соболь теперь встрѣчается очень рѣдко, а выдра, рысь и рѣчной бобръ совершенно почти исчезли; также съ каждымъ годомъ уменьшается количество чернобурыхъ лисицъ и дикихъ сѣверныхъ оленей.

Пернатое царство еще менѣе обслѣдовано; въ малой же изслѣдованной части Маакъ насчитываетъ до 120 видовъ, къ которымъ мѣстные старожилы прибавляютъ еще 70 видовъ. Между птицами преобладаютъ: утка, гусь, лебедь, чайка, гагара; часто встрѣчаются: орелъ, ястребъ, коршунъ, соколъ, сова, филинъ и др.

Гадовъ, кромѣ одного вида лягушекъ, въ области нѣтъ; изъ рыбъ наиболѣе извѣстны: окунь, ершъ, линь, карась, стерлядь, сигъ, щука, налимъ, нельма плотва, мукунь, чиръ, пелядка и чукучанъ.

Этнографія. Якутская область, при весьма незначительной части русскихъ, населена инородцами тюркскаго корня и другихъ племенъ монгольской расы частью пришлыхъ, частью коренныхъ обитателей. Среди инородцевъ первое мѣсто по численности занимаютъ якуты, второе тунгусы, а далѣе идутъ ламуты-юкагиры. Какъ видно изъ послѣднихъ всеподданнѣйшихъ отчетовъ г. Якутскаго Губернатора, нѣкоторые инородцы Якутской области быстро вымираютъ, а въ связи съ этимъ приходитъ въ упадокъ и скотоводство (оленеводство).

Русскіе: Русское населеніе области изъ общаго числа всѣхъ жителей, достигающаго 275.000 д. об. п., составляетъ не болѣе 7—8% и слагается изъ старожиловъ и пришлыхъ жителей. Къ первымъ надо отнести потомковъ казаковъ, Якутскихъ, Верхоянскихъ и Колымскихъ мѣщанъ, крестьянъ, отчасти и ссыльныхъ, перечисленныхъ въ разное время на тракты для ямщины и въ другіе пункты въ видахъ развитія земледѣлія. Эти малочисленныя группы, подъ вліяніемъ подавляющей массы туземцевъ—якутовъ, потеряли свой обликъ, измѣнили родному языку и переняли нравы, обычаи и суевѣрія якутовъ. Складъ ихъ жизни, хозяйства и источники пропитанія ничѣмъ не отличаются отъ инородцевъ. Такому растворенію сильно способствовалъ недостатокъ у русскаго населенія женщинъ, благодаря чему оно принуждено было вступать въ браки съ туземками. Менѣе утратили свою національность казаки, торговцы и вообще городскіе жители, которые имѣютъ возможность обучаться въ школахъ и часто сталкиваются съ вновь прибывающими русскими. По свою національность въ совершенной неприкосновенности сохранили жители маленькаго селенія „Русское Устье", всего въ 6—8 домовъ, на р. Индигиркѣ, которые представляютъ

собою живыхъ носителей русскаго быта XVI в.; предки ихъ, видимо, попали туда моремъ въ началѣ XVII в., спасаясь отъ тяготы ратной службы *).

Къ пришлымъ жителямъ принадлежатъ: большая часть чиновниковъ, чины мѣстной воинской команды, небольшая часть духовенства, часть купцовъ, торгующихъ мѣщанъ, крестьянъ и, наконецъ, ссыльныхъ. Эти группы, постоянно претворяя въ себѣ притокъ новой, свѣжей русской крови и живя обособленно, не показываютъ ни малѣйшаго расположенія къ растворенію въ преобладающей массѣ, а скорѣе наблюдается обратное явленіе. Ссыльные, скопцы и старовѣры, которые играли довольно видную роль въ развитіи земледѣлія въ области, перенесли сюда полностью укладъ жизни крестьянина Европейской Россіи, сохраняя даже въ бытѣ, суевѣріяхъ и привычкахъ оттѣнки губерній, изъ которыхъ были сосланы. Пришлое русское населеніе является главнымъ работникомъ, культивирующимъ область и только печальное мѣсто въ этомъ отношеніи занимаютъ уголовные ссыльные. Послѣдніе рѣдко занимаются хозяйствомъ, а по большей части уходятъ на пріиски и дальше; если же остаются въ предѣлахъ области, то составляютъ крайне вредный элементъ, занимающійся различными „дѣлами", подчасъ весьма предосудительнаго характера.

Якуты, коихъ насчитывается около 240 тыс. и составляющіе 87% всего населенія области, считаются народомъ тюркскаго племени, который нѣкогда вышелъ, видимо, изъ Туркестана и, воспринявъ по пути своего движенія монгольскую примѣсь, водворился не позже XIV в. въ бассейнѣ средняго теченія Лены, вытѣснивъ оттуда тунгусовъ. По росту якуты пониже русскихъ, но выше тунгусовъ, и въ среднемъ имѣютъ 63—64 дюйма.

По физическому типу, изслѣдователь ихъ В. Сѣрошевскій, въ согласіи съ Миддендорфомъ, дѣлитъ на три группы: I-я —съ примѣсью русской крови, II-я —монгольской крови, съ ея отличительными чертами выдающимися скулами и маленькимъ косымъ прорѣзомъ глазъ, и III-я группа—„горбоносая, съ пріятнымъ оваломъ лица, тонкими яркими губами и черными, большими блестящими глазами, которая и является собственно тюркской, якутской группой**). Одежда якутовъ по матеріалу и даже отчасти по покрою, значительно обрусѣла. На верхнее платье —грубое сукно, камлотъ, плисъ на ватѣ или на заячьемъ мѣху зимою, на бѣлье же, смѣна и стирка котораго, кстати сказать, не считается необходимостью,—разнаго рода ситецъ и тикъ—вотъ матеріалы средней якутской одежды. Больше сохранилась самобытность головного убора, преимущественно у женщинъ, а обуви и рукавицъ также и у мужчинъ. Женскія обычныя шапки представляютъ высокій тупой конусъ изъ толстой матеріи на бѣличьемъ мѣху съ широкими наушниками. Обувь—представляютъ *торбаса*, т. е. сапоги съ мягкой подошвой вышиною до колѣнъ. Они держатся тѣмъ что у щиколки обвязываются сверху двумя пришитыми ремнями или стягиваются сзади повыше пятокъ мѣдными пряжками. На торбаса идутъ разнаго рода кожи: самая простая и дешевая —продымленная коровья кожа, получше—внутренній отслоекъ лошадиной шкуры съ крупа, мятой и выкрашенной въ черный цвѣтъ (*сыары*), далѣе—ровдуга оленья и лосиная и, наконецъ, *камысы*, т. е. шкура съ оленьей,—рѣже съ лошадиной,—ноги, шерстью внаружу.

На руки якуты надѣваютъ мѣховыя рукавицы, въ нижней части которыхъ,-

*) О «Русскомъ Устьѣ» см. во II Отд. настоящаго выпуска отдѣльный очеркъ г. Б. С. Каминскаго.

Ред.

**) См. «Якуты», В. Сѣрошевскаго, стр. 244-я.

ближе къ запястью, дѣлается прорѣзъ, въ который просовываютъ руку, не сни мая рукавицы, что весьма удобно, когда нужно что-нибудь сдѣлать на морозѣ голой рукой. Зимой сверхъ кафтана надѣваютъ даху, т. е. шубу изъ выдѣлан ной оленьей шкуры, шерстью внаружу. Юрта, жилище якутовъ, представляетъ собою усѣченную пирамиду, стѣнки которой состоятъ изъ наклонно поставленныхъ тонкихъ бревенъ и жердей, а слегка покатая по обѣ стороны крыша насыпается землей, которая превращается въ дернъ; полъ же бываетъ земляной изъ утрамбованной глины. Лѣтняя юрта обмазывается глиной, а зимняя для тепла обмазывается коровьимъ пометомъ и съ сѣверной стороны къ ней пристраивается хлѣвъ для рогатаго скота („*хотон*"), составляющій непосредственное продолженіе юрты, иногда даже безъ перегородки, отчего во всемъ жильѣ бываетъ страшная нечистота и очень тяжелый амміачный запахъ, который только отчасти разряжается постоянной тягой трубы *чували* (камина), дающаго всей юртѣ тепло и свѣтъ. Въ оконныя отверстія, размѣрами въ 5—6 вершковъ, зимою вставляются плитки чистаго льда толщиною съ четверть, а лѣтомъ—рамки со стекломъ, хотя бы изъ осколковъ или же съ натянутымъ пузыремъ. Прежде лѣтомъ устраивались коническія юрты (*ураса*) изъ берестяныхъ пластовъ, набрасываемыхъ на жердяной остовъ; теперь распространяются бревенчатыя избы крестьянскаго типа. Якуты, когда представляется возможность, ѣдятъ много и притомъ въ особенности любятъ жирную пищу, что объясняется требованіями суроваго климата. Но въ общемъ питаніе якутовъ по необходимости, по бѣдности, очень скудно. „Пищевой режимъ средней якутской семьи (мужъ, жена и трое дѣтей), по приблизительному подсчету знатоковъ жизни и быта якутовъ, за годъ: 15—20 п. хлѣба, 5—10 п. мяса, 36 п. молока въ разныхъ пищевыхъ формахъ, 3—5 п. рыбы, 1—2 п. жировъ, 1 п. разной полевой зелени и 200 п. отвара кирпичнаго чая". Потребленіе этихъ продуктовъ количественно и качественно распредѣляется по временамъ года далеко неравномѣрно: оно, будучи болѣе усиленно лѣтомъ и осенью, каждый годъ къ концу зимы и ранней весною—до отела коровъ—переходитъ въ періодическую голодовку и тогда, по образному выраженію одного автора,—Троицкаго, „бываетъ и мышамъ нечего грызть въ амбарѣ своего хозяина-якута".

Якуты, по сословному своему положенію, считаются, за исключеніемъ малочисленныхъ осѣдлыхъ олекминцевъ,—кочевыми инородцами, но все ихъ кочевое заключается въ томъ, что они изъ зимниковъ, которые обыкновенно строятся на лугахъ у накошеннаго сѣна, весною переѣзжаютъ на лѣтники, во избѣжаніе потравы загораживаемыхъ луговъ, а осенью—обратно изъ лѣтнихъ юртъ въ зимники, ближе къ сѣну. Высшей единицей своеобразнаго самоуправленія является *улусъ*, соотвѣтствующій волости, ниже—*наслегъ* и, затѣмъ, родъ; должностныя лица выбираются соотвѣтствующими единицами изъ своей среды и утверждаются администраціей.

Уже лѣтъ 50 всѣ якуты православные христіане и притомъ довольно устойчивые съ внѣшне-обрядовой стороны, но по духу не совсѣмъ освободились отъ традицій шаманизма, такъ что и теперь при тяжелыхъ болѣзняхъ обращаются за помощью къ своимъ шаманамъ. У якутовъ значительно развиты прикладныя искусства, напр., вышиваніе и рѣзьба по кости и серебру со сложной орнаментаціей, образцы которой можно видѣть въ якутскомъ и даже въ столичныхъ музеяхъ. Имѣются и некусные ремесленники: кузнецы, мѣдниковъ, серебряниковъ и золотыхъ дѣлъ мастера, вязатели рыболовныхъ снастей, столяры плотники и т. п. Письменности своей якуты не имѣютъ—она, какъ говорятъ

преданіе, потеряна во времена перекочевки съ юга. Въ настоящее время Академіей Наукъ транскрипціей академической, т. е. приспособленной русской азбукой, печатаются *„Якутскій словарь"* и *„Образцы народной литературы якутовъ"*. На мѣстѣ дѣлаются попытки издавать журналъ на якутскомъ языкѣ, который въ общемъ очень изобразителенъ и богатъ, такъ что одинъ знатокъ его, протоіерей Д. Поповъ, говорилъ: „якутскій языкъ неисчерпаемъ, какъ море". За послѣднее время у якутовъ замѣчается сильное стремленіе къ образованію, какъ низшему, такъ и высшему.

Яркую характеристику психическаго склада якутовъ, въ согласіи и съ другими авторами, даетъ этнографъ Вл. Іохельсонъ, который говоритъ: „Едва ли есть на земномъ шарѣ какой-либо первобытный народъ безъ школы и письменности, который состоялъ бы изъ такихъ искусныхъ дипломатовъ, какъ якуты. Каждый якутъ—въ своемъ родѣ Талейранъ. Невольно поражаешься, когда видишь, какъ невзрачный якутъ въ глуши улуса обнаруживаетъ тонкое знаніе людей, способность льстить, умѣніе приводить въ движеніе тайныя пружины тщеславія и притворяться наивнымъ. Характеръ якута съ его лукавствомъ, хитростью, недовѣрчивостью, дерзостью, раболѣпіемъ и меркантильными способностями (ихъ называютъ „сибирскими евреями"), передъ которыми нерѣдко пасуютъ такіе компетентные судьи, какъ еврейскіе торговцы на якутскомъ базарѣ, указываетъ на то, что малоизвѣстное прошлое этого племени не было легкимъ... „Изъ всего сказаннаго—заканчиваетъ Іохельсонъ—нельзя не сдѣлать заключенія о выдающихся, хотя, по историческимъ причинамъ, дурно направленныхъ способностяхъ якутовъ по сравненію съ другими инородцами и нужно признать, что якуты имѣютъ всѣ задатки для прогресса, какъ по своимъ природнымъ способностямъ, такъ и по отсутствію у нихъ въ нѣкоторой степени духа косности и консерватизма. Они относятся подозрительно къ административнымъ мѣрамъ, но они не принципіальные противники новизны, когда на нихъ дѣйствуютъ примѣромъ. Кромѣ того, въ якутской массѣ мы находимъ много такихъ добродѣтелей и достоинствъ, какихъ не найдемъ въ низшихъ классахъ многихъ культурныхъ народовъ"*). Такъ, достойны вниманія: любовь якутовъ къ дѣтямъ, ихъ податливость на резоны, отвращеніе къ кулачной расправѣ, уваженіе къ уму и дару слова, почтительное отношеніе къ женѣ, какъ основѣ семьи, хотя она и пріобрѣтается за калымъ, своего рода покупную цѣну. Если вдобавокъ къ этому, припомнить общепризнанную „выносливость якутовъ по отношенію къ голоду, холоду, недостатку сна, ихъ способность проявлять, когда нужно, громадное количество движенія и упорства" (Сѣрошевскій) и то, что якуты, несмотря на самыя антигигіеническія условія, при которыхъ 85% дѣтей умираетъ до 2-хлѣтняго возраста,—все же въ общемъ имѣютъ, хоть незначительный, приростъ,—то можно думать, что они не обречены на неизбѣжное вымираніе. Напротивъ, своевременнымъ удовлетвореніемъ нуждъ края можно помочь якутамъ развить культурную жизнь въ суровомъ краѣ и, главнымъ образомъ, укрѣпить впервые ими привитое въ окраинѣ скотоводческое хозяйство, въ составѣ коннаго и рогатаго скота, которое и теперь является основой быта преобладающей массы жителей области, такъ какъ оленеводство, звѣроловство и рыболовство имѣютъ большое значеніе только въ сѣверныхъ округахъ, а земледѣліе господствующую роль играетъ въ одномъ Олекминскомъ округѣ.

---

*) Іохельсонъ, см. „Живая старина" за 1895 г., кн. II.

Остальные 5½% населенія области распредѣляются между слѣдующими инородцами:

Тунгусы. Тунгусы представляютъ довольно многочисленный народъ монгольско-манчжурской расы. По виду тунгусы ни чѣмъ не отличаются отъ монголовъ. По характеру они народъ веселый, расторопный, любящій щеголевато одѣваться и ведутъ образъ жизни или кочевой, или бродячій, не переносящій долгаго пребыванія на одномъ мѣстѣ. Тунгусы, кочующіе на крайнемъ сѣверѣ, занимаются оленеводствомъ, кочующіе у береговъ—рыболовствомъ, а кочующіе въ лѣсахъ—звѣроловствомъ и ловлей птицъ.

Ламуты. Ламуты—тунгусское племя, живущее между рѣками Индигиркой и Колымой. Они говорятъ особымъ языкомъ и занимаются преимущественно оленеводствомъ.

Юкагиры. Юкагиры живутъ въ ледяной тундрѣ и источникомъ пропитанія ихъ является исключительно охота на дикихъ оленей. Эта охота производится преимущественно весной и осенью, когда дикіе олени совершаютъ свои переходы изъ лѣсовъ въ тундру и обратно.

Административное дѣленіе области. Въ административномъ отношеніи Якутская область подчинена губернатору и входитъ въ составъ Иркутскаго Генералъ-Губернаторства. Она дѣлится на пять округовъ, между которыми вся территорія области распредѣляется такъ:

Якутскій округъ 719.287,0, кв. верстъ, Верхоянскій 941.085,0, Вилюйскій 883.402,2, Колымскій 604.756,0, Олекминскій 335.659,1. Итого 3.489.689,3 кв. в.

Округа подчинены исправникамъ, при чемъ на Верхоянскаго и Колымскаго исправниковъ возложены, кромѣ прямыхъ обязанностей, обязанности мирового судьи, судебнаго слѣдователя и нотаріуса.

Въ судебномъ отношеніи Якутская область входитъ въ составъ округа Иркутской судебной палаты. Якутскій окружный судъ дѣйствуетъ въ качествѣ съѣзда мировыхъ судей. На всю область имѣется одинъ прокуроръ, шесть мировыхъ судей (одинъ добавочный), кромѣ почетныхъ, два товарища прокурора, два судебныхъ слѣдователя; всѣ указанныя лица, исключая двухъ мировыхъ судей, живутъ въ г. Якутскѣ.

Въ церковномъ отношеніи область подчинена епископу Якутскому и Вилюйскому и границы ея далеко не совпадаютъ съ границами епархіи. Въ составъ послѣдней, кромѣ Якутской области, входятъ пріиски Иркутской губ. и часть Камчатской области.

Въ учебномъ отношеніи область относится къ Восточно-Сибирскому учебному округу, а для завѣдыванія низшими учебными заведеніями въ области находится инспекторъ народныхъ училищъ, подчиненный, какъ и среднія учебныя заведенія, главному инспектору училищъ Восточной Сибири.

Почтовыя конторы и почтовыя отдѣленія входятъ въ составъ Иркутскаго почтово-телеграфнаго округа.

Податной инспекторъ и Казначейство подчинены Якутскому губернатору и, кромѣ того, послѣднее даетъ отчетъ Якутскому Областному Управленію, Иркутской Казенной Палатѣ и Иркутскому отдѣленію Государственнаго Банка.

Находящійся въ Якутскѣ 4-й округъ акцизнаго управленія и казенный винный складъ состоитъ въ вѣдѣніи Управляющаго акцизными сборами Иркутской губ. и Якутской области.

Мѣстная воинская команда входитъ въ составъ Иркутской мѣстной бригады, подчиненной Иркутскому военному округу, и имѣетъ во главѣ начальника, который въ то же время является уѣзднымъ воинскимъ начальникомъ.

Земледѣліе. Первыя робкія попытки земледѣлія въ Якутской области когда-то казались фантастическими и несбыточными, а неудачи отъ незнанія климатическихъ и почвенныхъ условій, отъ непониманія преобладающимъ инородческимъ населеніемъ способовъ обработки земли, укрѣпляли мнѣніе скептиковъ, что въ странѣ холода нельзя и, посѣявъ, жать. Но постепенное знакомство со страной, энергія новаторовъ, среди которыхъ самое яркое мѣсто занимаютъ ссыльные сектанты, разрушили это предубѣжденіе и земледѣліе настолько упрочилось, что ни у кого не остается сомнѣній въ дальнѣйшемъ развитіи его.

Въ самомъ южномъ округѣ области—Олекминскомъ, земледѣліе завоевало себѣ положеніе главнаго хозяйства, а въ Якутскомъ и Вилюйскомъ—постепенно становится на одинъ уровень съ другими главными занятіями.

Въ двухъ сѣверныхъ округахъ (Верхоянскомъ и Колымскомъ) земледѣлія не существуетъ и по сію пору производятся только опыты, но они столь незначительны, что не могутъ окончательно рѣшить вопроса о возможности посѣвовъ и лишены всякаго серьезнаго экономическаго значенія.

Вообще хлѣбопашество въ области еще далеко отъ промышленнаго характера и у преобладающаго инородческаго населенія ограничевается размѣрами домашняго потребленія. Это явленія объясняется тѣмъ, что въ земледѣльческихъ округахъ, исключая Олекминскаго, очень мало незанятыхъ лѣсами земельныхъ участковъ, а одинокому въ семьѣ работнику удается расчистить небольшой клочекъ земли—обычно въ полъ-десятины и въ рѣдкихъ случаяхъ въ одну десятину. Разумѣется такой ограниченный посѣвъ при самыхъ благопріятныхъ условіяхъ еле обезпечиваетъ семью хлѣбомъ на годъ.

Въ отчетномъ году подъ посѣвами разныхъ хлѣбовъ въ области было занято около 15.000 десятинъ. Сѣялись: рожь, пшеница, ячмень, овесъ и др.

По роду хлѣбовъ урожай отчетнаго 1911 года далъ слѣдующіе результаты (собрано пудовъ): озимой ржи—893, ярицы—229.854, пшеницы—96.370, овса—52.349, ячменя—259.218, картофеля—32.574.

Сборъ сѣна выражался въ такихъ цифрахъ въ пудахъ: Якутскій округъ —5908586, Вилюйскій округъ—3039910, Олекминскій округъ—1661185. Итого —10609681 пуд.

Огородничество. Какъ и земледѣліе, огородничество въ Якутской области еще очень далеко отъ тѣхъ размѣровъ, которыхъ оно достигло въ любой губерніи Европейской Россіи. Путешествующій здѣсь не увидитъ множества, усаженныхъ разнообразными овощами, грядокъ, которыми пестрятъ деревни обѣтованой Малороссіи; онъ, быть можетъ, совсѣмъ не замѣтитъ маленькихъ, отведенныхъ подъ огороды, участковъ. А между тѣмъ, если спорятъ еще о возможности земледѣлія въ области, то вопросъ объ огородничествѣ рѣшенъ окончательно и безповоротно и въ положительномъ смыслѣ. Даже въ Колымскомъ и Верхоянскомъ округахъ жители разнообразятъ столъ картофелемъ, выращеннымъ на своихъ огородахъ.

Скотоводство. До сего времени скотоводство занимаетъ самое видное мѣсто въ экономическомъ положеніи края.

Главные виды домашнихъ животныхъ (лошади, крупный рогатый скотъ) состоятъ изъ мѣстныхъ породъ, на улучшеніе которыхъ населеніемъ мало прилагается заботъ, такъ какъ, не говоря уже о пріобрѣтеніи для прилога улучшенныхъ породъ производителей и матокъ, даже самое содержаніе скота не раціонально. Зимою скотъ питается скудно (сѣно, а иногда одна солома въ надеждѣ дотянуть его лишь живымъ до подножнаго корма, а лѣтомъ отпускается безъ всякаго почти призора въ тайгу; словомъ прилагаются всѣ уси-

лія къ тому, чтобы получить отъ скота все, что онъ можетъ дать, и чтобы содержаніе его обходилось сколь возможно дешевле.

Въ отчетномъ году (на 1 янв. 1912 г.) количество домашнихъ животныхъ считая и оленей, свѣдѣнія о которыхъ крае несовершенны, выражалось въ слѣдующихъ цифрахъ: лошади—88.138, рогатый скотъ 251.674, олени—120.855, собаки ѣздовыя—1.172, свиньи—217, и овцы—135.

Рыболовство. Въ Якутской области, богатой рѣками, рѣчками и озерами, рыболовство издавна состовляетъ одинъ изъ первостепенныхъ промысловъ въ Колымскомъ округѣ и въ большей части Верхоянскаго; въ остальныхъ же округахъ этотъ промыселъ является подсобнымъ и нерѣдко играетъ видную роль въ благосостояніи населенія. Рыбный промыселъ сильно развитъ на рѣкѣ Ленѣ и отчасти на ея притокахъ Алданѣ и Вилюѣ.

Въ низовьяхъ рѣки Лены, въ предѣлахъ Жиганскаго улуса Верхоянскаго округа, рыболовство поставлено на широкихъ началахъ, имѣя промышленный характеръ, но употребляются примитивныя, часто запрещенныя, орудія лова; пойманная рыба засоливается на мѣстѣ неопытными якутами; икра, какъ красная, такъ и осетровая, выбрасывается. Въ отчетномъ году всего въ области было добыто: рыбы—56881 пуд., икры—454 пуд., клею—$4^1/_5$ пуда, всего на сумму около 72.000 руб.

Звѣроловство, какъ подсобный промыселъ, процвѣтаетъ во всѣхъ мѣстахъ области и особенное значеніе имѣетъ въ Верхоянскомъ и Колымскомъ округахъ.

Въ послѣднее время наблюдается упадокъ этого промысла, причиной чему является въ трехъ южныхъ округахъ развитіе земледѣлія, а въ двухъ сѣверныхъ: лѣсные пожары, хищническое истребленіе звѣрей и отсутствіе у населенія порядочнаго оружія. Но до сего времени жители Верхоянскаго и Вилюйскаго округовъ являются главными поставщиками пушнины, которую, по большей части, вымѣниваютъ на различные товары у мѣстныхъ купцовъ объѣзжающихъ съ этой цѣлью извѣстные районы. Такіе объѣзды иногда сопровождаются большими злоупотребленіями: изворотливые люди, пользуясь невѣжествомъ и слабостью инородцевъ къ спиртнымъ напиткамъ, обманываютъ ихъ и спаиваютъ, мѣняя на пушнину, тайно привезенный спиртъ, за бутылку котораго (по переводѣ на деньги) выручаютъ 25—35 рублей. И несмотря на всѣ мѣры, предпринимаемыя правительствомъ, это явленіе далеко нельзя считать исчезнувшимъ.

Въ послѣднее время опасными конкурентами русскихъ скупщиковъ являются американцы, которые съ продуктами первой необходимости пріѣзжаютъ къ Чукотскому мысу, куда, перекочевывая границу, отправляются инородцы Колымскаго округа и вымѣниваютъ пушнину на привезенные американцами товары.

Въ отчетномъ году въ области было убито звѣрей: лисицъ—919, соболей—16, песцовъ—1536, медвѣдей—195, лосей—1152, волковъ—21, оленей и козъ—2701, хорьковъ—2887, бѣлокъ—191057, горностаевъ—12934, зайцевъ—111151 и росомахъ—6, всего 233.775 шт.

Всего добыто пушнины (по мѣстнымъ цѣнамъ) на сумму около 285.00 р., причемъ эта цифра взята по оффиціальнымъ даннымъ, по частнымъ же источникамъ она много больше.

Промыслы. Изъ другихъ промысловъ важное значеніе для населенія Верхоянскаго и Колымскаго округовъ имѣетъ добываніе мамонтовой кости. Въ отчетномъ году мамонтовой кости добыто въ Верхоянскомъ округѣ—850 п., на 17000 руб., въ Вилюйскѣ—720 п., а про Колымскій округъ свѣдѣній не

имѣется. Въ незначительныхъ размѣрахъ существуетъ и лѣсной промыселъ, поставку дровъ и бревенъ.

Въ Вилюйскомъ округѣ большое значеніе имѣетъ добываніе самосадочной соли, которая залегаетъ въ Кемпендяйскихъ и Вагинскихъ источникахъ и добывается примитивнымъ способомъ—лопатой. По качеству своему она значительно превосходитъ Иркутскую, но вытѣснить послѣднюю не можетъ, благодаря незначительности разработки. Въ отчетномъ году соли добыто около 60 тыс. пудовъ, изъ которыхъ значительная часть отправлена на рыбные промыслы въ низовья р. Лены.

Какъ и въ прошломъ году, извозный промыселъ въ Якутскомъ, Олекминскомъ, Вилюйскомъ и Верхоянскомъ округахъ служилъ подспорьемъ въ хозяйствѣ инородцевъ и части пришлыхъ крестьянъ.

Отхожіе промыслы въ области совершенно почти не развиты. Только небольшая группа рабочихъ, больше изъ инородцевъ, отправляется въ началѣ лѣта на Булунъ для рыбной ловли и нѣсколько сотъ человѣкъ выѣзжаютъ на золотые пріиски Иркутской губ. и Амурской области.

На самомъ первомъ мѣстѣ по заработку, даваемому, главнымъ образомъ, крестьянскому населенію (по Иркутскому тракту), стоитъ почтово-обывательская гоньба.

Промышленность фабричная и заводская. Фабрикъ въ Якутской области нѣтъ, а заводовъ, обрабатывающихъ сырые продукты, существовало 97. Общая ихъ производительность въ отчетномъ году выразилась въ 116.127 руб., а число лицъ, работающихъ на этихъ заводахъ, равнялось 169 чел. (не имѣется свѣдѣній по лѣсопильнымъ и мыловареннымъ заводахъ).

По роду производства заводы дѣлятся на 3 рода, а именно: обрабатывающіе животные продукты, растительные, ископаемые.

Изъ всѣхъ заводовъ въ области только пивоваренный, лѣсопильный, одинъ кирпичный и 6 мукомольныхъ мельницъ имѣютъ паровые двигатели, а на остальныхъ обработка сырыхъ продуктовъ производится самымъ примитивнымъ способомъ, безъ всякихъ машинъ.

На пивоваренномъ заводѣ, начавшемъ функціонировать съ 1 іюля 1908 г., въ отчетномъ году было сварено пива 1093 ведра, изъ которыхъ въ томъ же году продано 3803 ведра. Производительность завода, по даннымъ владѣльца опредѣляется въ 35610 руб.

Золотопромышленность начинаетъ развиваться, благодаря появленію иностранныхъ капиталовъ. Въ Олекминской тайгѣ основались англійскія компаніи: „Кизинъ“, „Муруканъ“, К° Мюллеръ. Подробныхъ свѣдѣній о состояніи золотопромышленности не получено. *)

Торговля. Къ предметамъ отпускной торговли въ области относятся идущія во внутреннія губерніи Имперіи и за границу, пушнина и мамонтовая кость, а также сырые продукты земледѣлія, скотоводства и рыбнаго промысла.

Къ предметамъ ввозной торговли относятся идущіе съ россійскихъ и заграничныхъ фабрикъ, заводовъ и рынковъ галантерейные, мануфактурные-бакалейные, москательные и т. п. товары, металлическія, фарфоровыя, стеклянныя и др. издѣлія, вино, сахаръ, табакъ, минеральныя масла, медикаменты и проч.

Что же касается внутренней торговли области, то главными ея статьями

*) По частнымъ свѣдѣніямъ, добыча золота на пріискахъ Олекминско-Витимской системы выразилась въ количествѣ болѣе 800 пудовъ, на сумму свыше 16.000.000 рублей. *Ред.*

служатъ, кромѣ заграничныхъ и россійскихъ мануфактурныхъ и другихъ товаровъ: мѣстные сельско-хозяйственные продукты, лошади, рогатый скотъ и разныя кустарныя производства.

Благодаря отсутствію хорошихъ зимнихъ дорогъ и дороговизнѣ провоза по нимъ, дѣятельность области сказывается только въ навигаціонное время, въ которое спѣшатъ ввезти въ область все необходимое, чтобы обезпечить населеніе на цѣлый годъ и вывезти все добытое за годъ; къ этому же времени приспособлены всѣ главные ярмарки въ области.

Не такъ давно почти вся торговая дѣятельность населенія сосредоточивалась на ярмаркахъ, но теперь съ развитіемъ пароходства и постоянной внутренней торговли значеніе ярмарокъ съ каждымъ годомъ уменьшается, а населеніе все болѣе прибѣгаетъ къ услугамъ постоянныхъ фирмъ, изъ которыхъ въ Якутскѣ наиболѣе крупными являются: „Коковинъ и Басовъ", „Наслѣдники Кушнарева", „А. И. Громова", „Наслѣдники Силина" и „Ф. В. Астраханцевъ".

Въ главномъ пунктѣ торговли—областномъ г. Якутскѣ—двѣ ярмарки—лѣтняя съ 25-го іюня по 15 августа и зимняя съ 1 ноября по 1 января.

Къ лѣтней ярмаркѣ въ Якутскъ по р. Ленѣ на пароходахъ, паузкахъ и баржахъ изъ различныхъ городовъ Сибири и Европейской Россіи торговцы доставляютъ всевозможные товары. Начиная съ села Качуга, Верхоленскаго уѣзда Иркутской губ., паузки останавливаются въ болѣе или менѣе населенныхъ пунктахъ для торговли. Въ отчетномъ году въ Якутскъ пришли торговые паузки фирмъ: „Черныхъ", Торговаго Дома „Рубановичъ и Мордуховичъ", „Дубинкова", „Штейнера", „Орлинскаго", „Шелковникова", „Гайдарова", „Антипина", „Филиппова" и др.

Общій оборотъ лѣтней ярмарки исчислялся въ 1911 г. почти 1.300.000 руб.

Оборотъ зимней ярмарки достигъ въ отч. году почти 700.000 руб.

По главному водному пути области — р. Ленѣ, начиная съ мая мѣсяца, сплавляютъ на Якутскъ лѣсъ, гдѣ и производится продажа его. Лѣса приплавляются (примѣрно):

Дровъ 10000 саж. одиночленныхъ, бревенъ 14000 шт., тесу 650 шт., полубарокъ 10 шт., паузковъ 50 шт., карбазовъ 8 шт., кулигъ 1.

О ввозѣ и вывозѣ товаровъ мѣстными фирмами не всѣми даются свѣдѣнія, да и тѣ, которыя даютъ, не всегда указываютъ стоимость товаровъ, а только ограничиваются указаніемъ ихъ вѣса. По этимъ крайне несовершеннымъ даннымъ, — въ Якутскъ мѣстными фирмами для годовой торговли вводится (приблизительно):

Крупчатки 40000 пуд. на сумму 120.000 руб., табаку 10000 пуд. на сумму 65.000 руб., спичекъ 2000 пуд. на сумму 25.000 руб., керосина и пр. нефтяныхъ продуктовъ 6000 пуд. на сумму 30.000 руб., мыла 2000 пуд. на сумму 15.000 руб., муки ржаной 5000 пуд. на сумму 75.000 руб., сахара 10000 пуд. на сумму 75.000 руб., свѣчей 5000 пуд. на сумму 75.000 руб., чая кирпичнаго (черезъ Аянъ и Охотскъ) 60000 пуд. на сумму 600.000 руб., масла коровьяго 1000 пуд. на 17.000 руб. разныхъ винъ, колоніальныхъ, кондитерскихъ и бакал. товаровъ 2000 пудъ., на сумму 200.000 руб., желѣза и желѣзн. издѣлій 25000 пуд. на сумму 100.000 руб., мануфакт., готоваго платья, и обуви 20000 пуд. на сумму 200.000 руб., прочихъ товаровъ 10000 пуд. на сумму 50.000 руб.

Вывозится (приблизительно):

Мамонт. кости	1.500	пуд. на сумму Руб.	75.000
Рыбы	25.000	„ „ „ „	100.000
Сѣна (на пріиски)	75.000	„ „ „ „	40.000

Скота разнаго (на пріиски)	3.000	головъ	„	„	100.000
Кожъ скотскихъ	20.000	пуд.	„	„	100.000
„ лосиныхъ	3.000	„	„	„	45.000
„ медвѣжьихъ	300	„	„	„	6.000
Пуха и пера	300	„	„	„	6.000

Пушнина за послѣдніе годы отсылается почти исключительно почтой и преимущественно въ Москву.

Въ 1913 году выслано (приблизительно) штукъ:

Соболей	500	шт. на сумму	Руб.	100.000
Песцовъ бѣлыхъ	20.000	„ „	„	400.000
Бѣлки	200.000	„ „	„	120.000
Горностая	40.000	„ „	„	100.000
Лисицъ красныхъ	1.000	„ „	„	20.000
„ чернобурыхъ	15	„ „	„	4.500
Струи кабарговой	3.000	пуд. „	„	15.000

Кромѣ того, торговымъ домомъ Коковина и Басова вывозится въ Нохтуйскъ и на Бодайбо около 3000 п. чая.

Зимняя ярмарка заключается лишь въ ввозѣ окружными жителями различныхъ продуктовъ мѣстнаго хозяйства; въ эту же ярмарку Якутскъ служитъ центромъ, куда свозятся закупаемыя поставщиками мясо, масло, рыба, дичь и откуда эти продукты отправляются на золотые пріиски. Въ 1913 году итоги пушной ярмарки выразились въ слѣдующихъ цифрахъ: продано—песцовъ бѣлыхъ 23.000 шт. по 30 р. на 690.000 руб., песцовъ голубыхъ 15 по 70 руб. на 1050 руб., соболей темныхъ 800 по 200 руб. на 160.000 руб., соболей свѣтлыхъ 300 по 50 руб. на 15.000 руб., горностаевъ 50.000 по 2 р. 70 к. на 135.000 руб., лисицъ: чернобурыхъ 30 по 500 руб. на 15.000 руб., сиводушекъ 500 по 25 р. на 12.500 руб., и краснобурыхъ 3.500 по 18 р. 50 к. на 64.750 р., бѣлокъ: темныхъ 350.000 по 53 к. на 185.500 р., свѣтлыхъ 100.000 по 42 к. на 42.000 р., медвѣдей бурыхъ 600 по 22 р. на 13.200 р., колонковъ 3000 шт. по 1 р. 10 к. на 3.300 р., струи кабарговой 2.000 пуд. по 5 р. на 10.000 р., кости мамонтовой 1.600 п. по 43 р. на 84.800 р., всего на 1.486.100 рублей.

Въ г. Якутскѣ существуетъ единственный на всю область книжный магазинъ, который основанъ въ 1905 году. Къ 1-му января 1913 г. въ магазинѣ состояло около 1.500 экземпляровъ разныхъ книгъ.

Кромѣ того, магазинъ торгуетъ письменными принадлежностями, комиссіонерствуетъ по выпискѣ изъ Европейской Россіи книгъ, газетъ, журналовъ и проч.

Олекминскій округъ всѣ товары получаетъ изъ Иркутска. Въ округѣ бываютъ двѣ ярмарки—въ Олекминскѣ и на островѣ Кыллахъ, объ лѣтомъ, въ іюлѣ мѣсяцѣ. Въ отчетномъ году привезено было по Ленѣ товаровъ на эти ярмарки на 161.000 руб., продано же на 70.000 руб.

Торговая дѣятельность внѣ ярмарокъ сосредоточивается преимущественно въ г. Олекминскѣ. Въ Вилюйскомъ округѣ главнымъ центромъ торговли является г. Вилюйскъ, а вторымъ мѣстомъ—Нюрбинская волость. Не смотря на богатство округа, торговая дѣятельность развита крайне слабо. Въ отчетномъ году товаровъ было привезено въ округъ на 554.262 руб., а вывезено на 615.055 рублей. Какъ въ Верхоянскомъ, такъ и въ Колымскомъ округахъ торговля сосредоточивается въ рукахъ мѣстныхъ мелкихъ торговцевъ и носитъ по большей

части мѣновой характеръ. Верхоянскій округъ, благодаря близости къ Якутску и возможности сплавлять товары по Ленѣ, находится много въ лучшихъ условіяхъ, чѣмъ Колымскій округъ. Въ 1911 г. въ округъ было привезено товаровъ на 191.064 руб.; вывезено же изъ округа рыбы, пушнины, мамонт. кости—на 110.180 руб.

Въ Колымскомъ округѣ ежегодно устраивается на урочищѣ „Пантеленха" (40 вер. отъ Н.-Колымска), такъ называемая „чукотская ярмарка". Все болѣе развивающіяся торговыя сношенія инородцевъ съ американцами нанесли сильный ударъ ярмаркѣ и ея баснословное богатство отошло въ область преданій. На этой же ярмаркѣ чукчи, тунгусы и ламуты платятъ ясакъ. Въ отч. году на ярмаркѣ было продано привозныхъ товаровъ почти на 12.000 р., изъ коихъ почти 5.000 выражаетъ стоимость проданнаго чая.

Населеніе. Къ 1-му января 1912 года, населеніе Якутской области опредѣлялось приблизительно въ 275.000 человѣкъ. Якутская область, по густотѣ населенія, не только уступаетъ мало населеннымъ губерніямъ Европейской Россіи но и всѣмъ губерніямъ и областямъ (кромѣ Камчатской) Азіатской Россіи.

По отдѣльнымъ округамъ области населеніе об. пола распредѣляется такъ (приблизительно). Якутскій болѣе 160000, Верхоянскій болѣе 15000, Вилюйскій болѣе 76000, Колымскій болѣе 7000, Олекминскій 15000, причемъ на 100 мужчинъ приходится около 90 женщинъ.

Дороги. Однимъ изъ главныхъ тормазовъ въ развитіи промышленности и торговли въ области надо считать отсутствіе хорошихъ постоянныхъ дорогъ, благодаря чему (если не считать телеграфа) нѣкоторое время въ году область бываетъ почти изолирована отъ всего міра.

Общепринятая истина, что дороги есть проводникъ цивилизаціи и что страны, гдѣ наилучшіе пути сообщенія, являются самыми передовыми, какъ въ экономическомъ отношеніи, такъ и въ отношеніи духовнаго развитія населенія, заставляетъ выразить горячее пожеланіе, чтобы всѣ благія начинанія администраціи въ улучшеніи путей сообщенія осуществились и чтобы общество шло навстрѣчу такимъ начинаніямъ, оказывая матеріальную поддержку.

Нельзя также не пожелать, чтобы дорожная натуральная повинность была переведена на денежную, такъ какъ полукочевникъ-якутъ совершенно не понимаетъ значенія дорогъ и своей пользы отъ ихъ улучшенія.

Почтовые тракты. Почтовыхъ трактовъ въ Якутской области пять: Иркутскій, Охотскій, Амгинскій, Вилюйскій и Верхоянско-Колымскій.

Главнымъ почтовымъ трактомъ въ области является *Иркутско-Якутскій*. Онъ тянется всего на 2767 верстъ занимая въ самой области протяженіе въ 977 верстъ съ 47-ю станціями, а всего до Иркутска 125 станцій, изъ числа коихъ главнѣйшими являются города: Олекминскъ, Витимъ, Киренскъ и Верхоленскъ. На станціяхъ содержатся по 4 пары почтовыхъ и одной парѣ обывательскихъ лошадей. Почтовое сообщеніе по этому тракту лѣтомъ производится на пароходахъ, зимою—по льду рѣки Лены на лошадяхъ. Въ распутицу—весною и осенью,—почта перевозится вьюками на лошадяхъ по хребтамъ, идущимъ вдоль рѣки Лены и, гдѣ это возможно, по отлогому берегу рѣки. Лѣтомъ товары, сплавляются въ города и селенія, расположенные по берегамъ рѣки, на пароходахъ и особыхъ крытыхъ плотахъ (паузкахъ).

Съ 1895 года по рѣкѣ Ленѣ установлено почтово-пассажирское пароходство „Т-ва Н. Н. К. Глотовы", субсидируемое правительствомъ. Съ 15 мая по 15 сентября, т. е. во время навигаціи, число почтовыхъ лошадей по тракту

было сокращено до двухъ паръ и плата почтосодержателямъ выдавалась, какъ и въ предыдущіе годы, лишь за двѣ пары.

Охотскій трактъ тянется на 996 в., съ 55 почтовыми станціями. На станціяхъ этихъ содержится по одной парѣ почтовыхъ и по парѣ обывательскихъ лошадей. Лѣтомъ проѣздъ по тракту возможенъ только верхомъ; зимою же путь совершается на саняхъ, при чемъ, смотря по мѣстности, ѣзда происходитъ на лошадяхъ, оленяхъ или собакахъ.

Амгинскій трактъ идетъ отъ Якутска до Амги, на разстояніи 178½ верстъ. Этотъ трактъ составляетъ часть бывшаго Аянскаго тракта, большая часть котораго въ настоящее время упразднена. На поддерживаемой въ настоящее время части тракта расположено 7 станцій, на каждой изъ которыхъ содержится по одной парѣ обывательскихъ лошадей.

Вилюйскій трактъ между гг. Якутскомъ и Вилюйскомъ имѣетъ протяженіе 530 в., съ 17 станціями. Движеніе почты по этому тракту, въ интересахъ населенія, по ходатайству администраціи, измѣнено, а именно: вмѣсто двухъ разъ въ мѣсяцъ почта въ зимнее время съ 1-го октября по 1 августа отправляется еженедѣльно; въ остальное время года 2 раза въ мѣсяцъ и, кромѣ того, почтовое сообщеніе поддерживается пароходами.

Верхоянско-Колымскій трактъ имѣетъ протяженіе, по приблизительному измѣренію 2227 в., изъ коихъ между городами Якутскомъ и Верхоянскомъ—812, а между Верхоянскомъ и Средне-Колымскомъ остальныя 1115 в. На всемъ протяженіи тракта 42 станціи, перегоны между которыми опредѣляются въ 40—60 вер. Лѣтомъ отъ Якутска до устья р. Алдана рейсируютъ пароходы, а отсюда путники отправляются верхомъ по тракту.

Зимою же передвиженіе совершается отъ Якутска до Алдана на лошадяхъ (для чего содержится на каждой станціи по три пары обывательскихъ подводъ), а дальше до Ср.-Колымска—на оленяхъ. Отъ Ср. Колымска до Н. Колымска лѣтомъ 540 в., зимою 470 в., до В. Колымска—лѣтомъ 470 в., зимою—440 верстъ.

Кромѣ этихъ главныхъ трактовъ существуетъ цѣлый рядъ менѣе важныхъ: Усть-Майскій обывательскій трактъ имѣетъ протяженіе 163 вер. съ 5 станціями, на которыхъ содержится по одной парѣ обывательскихъ лошадей; Булунскій 940 вер. и Устьянскій (до с. Казачьяго 1320 вер.), которые идутъ отъ г. Верхоянска на сѣверъ. На станціяхъ этихъ трактовъ олени выставляются только зимою, такъ какъ лѣтомъ, вслѣдствіе болотистой мѣстности, проѣздъ становится невозможнымъ и всякое сообщеніе прерывается. Два обывательскихъ тракта отъ г. Ср.-Колымска пролегаютъ только лѣтомъ и зимой по р. Колымѣ; лѣтомъ сообщеніе по нимъ поддерживается на лодкахъ, зимою же на оленяхъ, лошадяхъ или собакахъ. Отъ с. Сунтарскаго Вилюйск. окр. 3 коммерческихъ тракта: на г. Олекминскъ, на с. Похтуйское и Мачинскія пріисковыя резиденціи и на с. Мухтуй Иркутской губерніи.

Еще необходимо отмѣтить въ районѣ Якутской области такъ называемый Ольско-Колымскій путь, по которому до предыдущаго года производилась доставка изъ Владивостока въ Ср.-Колымскъ казенныхъ и купеческихъ грузовъ.

Ольско-Колымскій путь въ настоящемъ его видѣ совершенно не устроенъ и, въ случаѣ возвращенія къ нему, придется приложить немало заботъ о коренномъ его улучшеніи.

Отказавшись, какъ выше упомянуто, отъ доставки грузовъ по Ольско-Колымскому пути, областная администрація перенесла доставку грузовъ для Колымскаго края на Булунскій трактъ. Маршрутъ его таковъ: Якутскъ—Бу-

путь сплавомъ по р. Ленѣ на пароходахъ (35 к. съ пуда), съ Булуна зимою на оленяхъ черезъ Усть-Янскъ (сел. Казачье), Абый—въ Средне-Колымскъ; доставка пуда тяжести съ Булуна до Ср.-Колымска обходится въ 4 р. 50 к. Такимъ образомъ, изъ Якутска черезъ Булунъ въ Ср.-Колымскъ можно доставить грузъ по 4 р. 85 к. съ пуда. Времени требуется для этого несравненно меньше, нежели по Ольско-Колымскому пути, а именно: 8—9 мѣсяцевъ, при чемъ самую доставку, при значительно развитомъ на протяженіи описываемаго пути оленеводствѣ, нужно считать вполнѣ обезпеченною. Въ настоящее время *доставка грузовъ въ Ср.-Колымскъ лѣтомъ производится моремъ изъ Владивостока, по Берингову проливу, къ устью рѣки Колымы, въ Нижне-Колымскъ.*

Водныя сообщенія. Главнымъ водянымъ путемъ передвиженія въ области служитъ, какъ говорилось выше, р. Лена съ ея притоками Вилюемъ и Алданомъ.

Сверху по р. Ленѣ производится сплавъ и перевозка груза на пароходахъ, паузкахъ, плотахъ и лодкахъ.

Навигація начинается обычно во 2-й половинѣ мая и кончается въ концѣ сентября. Въ этотъ промежутокъ времени въ предѣлахъ области (Лена здѣсь на всемъ своемъ протяженіи судоходна) съ верховьевъ до Якутска рейсируетъ 7—8 почтовыхъ пароходовъ „Товарищества П. П. К. Глотовы": „Работникъ", „Почтарь", „Тайга", „Витимъ", „Якутъ", „Графъ Игнатьевъ", „Пермякъ", и, кромѣ того, 12 частныхъ пароходовъ: „Алданъ", „Старикъ", „Лена", „Громовъ", „Сынокъ", „Тихонъ Задонскій", „Иннокентій", „Смѣлый", „Михаилъ", „Александръ", „Петръ" и „Сѣверъ", изъ которыхъ два первыхъ принадлежатъ Товариществу П. П. К. Глотовы", которое содержитъ срочное почт.-пасс. пароходство отъ Якутска до Усть-Кута, отъ Якутска до Пелькана и отъ Витима до Бодайбо.

Отъ Якутска въ низовья Лены, какъ и въ предыдущемъ году, сдѣлали нѣсколько рейсовъ пароходы: „Лена" (А. И. Громовой) и „Сѣверъ" (Мендалевича и К°) и вывезли оттуда рыбу, пушнину и мамонтову кость.

Сообщеніе на всѣхъ остальныхъ судоходныхъ рѣкахъ области поддерживается паузками, рыбацкими лодками, карбазами (большія лодки, на которыхъ совершаются перекочевки), а пароходство пока является вопросомъ будущаго.

Народное здравіе. Врачебный персоналъ въ отчетномъ году состоялъ изъ 17 врачей: (въ томъ числѣ Врачебный инспекторъ и его помощникъ) 26 человѣкъ фельдшеровъ, фельдшерицъ, акушерокъ и повивальныхъ бабокъ; кромѣ означенныхъ лицъ въ области были: три фармацевта, 1 зубной врачъ, 1 дантистъ.

Врачи по области распредѣлялись такъ: 6 врачей въ г. Якутскѣ, 5 въ Якутскомъ округѣ, 1 въ Верхоянскомъ округѣ, 3 въ Вилюйскомъ округѣ, и по 1 въ Колымскомъ и Олекминскомъ округахъ.

По громадности пространства области и разбросанности ея населенія, такое количество врачей далеко недостаточно и для охраненія народнаго здравія требуется увеличеніе врачебнаго персонала.

Больницы и лечебницы. Въ Якутской области въ отчетномъ году функціонировало 6 пріемныхъ покоевъ и больницъ, въ томъ числѣ самостоятельно считается психіатрическое отдѣленіе при Якутской гражданской больницѣ. Верхоянско-Колымская и Нижне-Колымская, сифилитическія больницы совершенно не функціонировали. Число кроватей во всѣхъ больницахъ равнялось 231 и на одну кровать приходилось приблизительно 1173,26 чел. всего населенія области.

Самое меньшее количество населенія на 1 кровать приходится въ Колым-

скомъ округѣ, но едва ли можно въ виду величины территоріи его и разбросанности населенія, дѣлать какіе-либо выводы о превосходствѣ этого округа въ медицинскомъ отношеніи надъ другими.

Кромѣ того, въ Якутскѣ функціонировали: Тюремная больница, Лазаретъ семинаріи, больница при епархіальномъ училищѣ и лечебница Краснаго Креста.

Для заболѣвшихъ проказою въ Вилюйскомъ и Колымскомъ округахъ имѣется по 1-му выселку, находящемуся подъ непосредственнымъ наблюденіемъ врача. Въ Вилюйскомъ выселкѣ—70 кроватей, а въ Колымскомъ—30.

Аптеки. Существовавшая въ предыдущемъ году частная аптека провизора Чарновскаго въ отчетномъ году перешла къ Обществу Врачей Якутской области и носила названіе: „Нормальная аптека Общества Врачей Якутской области". Годовой оборотъ аптеки исчислялся въ 23.239 руб. 5 коп.

Кромѣ этой аптеки, въ городѣ существовалъ аптекарскій магазинъ г. Олейниковой и безплатная аптека при лечебницѣ Краснаго Креста, а также 6 незначительныхъ, не обслуживающихъ городъ, именно: Аптека при мѣстномъ военномъ лазаретѣ, аптека при тюремномъ замкѣ, аптека при духовномъ епархіальномъ училищѣ, аптека при духовной семинаріи, аптека при гражданской больницѣ, аптека при казенномъ винномъ складѣ.

Въ отчетномъ году опять функціонировала, открытая въ 1906 году, безплатная школа, которая была устроена благодаря желанію мѣстной администраціи, составить кадръ своихъ фельдшеровъ.

Ветеринарный персоналъ. Въ составѣ персонала въ отчетномъ году перемѣнъ не было. Какъ въ началѣ, такъ и къ концу отчетнаго года на лицо состояло шесть ветеринарныхъ врачей (считая въ томъ числѣ инспектора и помощника) и два ветеринарныхъ фельдшера, между тѣмъ какъ по штату полагаются десять врачей и восемь фельдшеровъ. Значительное число незанятыхъ штатныхъ должностей и сосредоточеніе этихъ должностей въ одномъ пунктѣ дало возможность широко развиться совмѣстительству. Въ отчетномъ году всѣ четыре врача совмѣстительствовали, что, какъ признаетъ бывшій ветеринарный инспекторъ, отзывалось съ ущербомъ на дѣлѣ. По мѣсту завѣдыванія ветеринарные врачи распредѣлялись такъ: инспекторъ, помощникъ, Якутскій окружный ветеринарный врачъ, исполняющій одновременно обязанности пунктового ветеринарнаго врача; Олекминскій окружный ветеринарный врачъ, исполняющій одновременно обязанности Нохтуйскаго пунктового ветеринара; Верхоянскій окружный ветеринарный врачъ, исполняющій одновременно обязанности Колымскаго ветеринарнаго врача, Вилюйскій пунктовый ветеринарный врачъ, исполняющій одновременно обязанности пунктового окружнаго врача.

Съ 1908 года въ г. Якутскѣ функціонируетъ **Ветер.-Бактеріол. Лабораторія.**

Общественное призрѣніе и благотворительность. Въ отчетномъ году, продолжало свою высоконравственную и гуманную дѣятельность „Якутское благотворительное общество", основанное въ память событія 17 октября 1888 года, явленнаго въ чудесномъ спасеніи жизни въ Бозѣ почившаго ИМПЕРАТОРА АЛЕКСАНДРА III-го съ Августѣйшимъ Семействомъ. Съ самаго зарожденія Якутское благотворительное общество поставило своей цѣлью оказывать всестороннюю помощь бѣднѣйшей части населенія ссудами и благотворительными учрежденіями. Для осуществленія поставленной задачи въ нынѣшнемъ году общество содержало дешевую столовую и чайную и Ольгинскій пріютъ трудолюбія.

Якутское Отдѣленіе Попечительства ИМЕРАТРИЦЫ МАРІИ АЛЕКСАН-

ДРОВНЫ о слѣпыхъ функціонировало, какъ и въ предшествовавшія 17 лѣтъ причемъ глазнымъ больнымъ оказывалась амбулаторная помощь въ лечебницѣ Краснаго Креста, гдѣ за счетъ Отдѣленія содержались кровати для оперативныхъ больныхъ; кромѣ того, благодаря заботамъ Вице-Предсѣдателя Отдѣленія—Якутскаго Губернатора И. И. Крафта *).—въ Якутскъ былъ выписанъ глазной отрядъ въ составѣ одного врача-окулиста и его помощника студента медика.

Народное образованіе. Если благодаря цѣлому ряду мѣръ, предпринятыхъ за послѣднее время правительствомъ, нѣкоторыя губерніи Европейской Россіи близки къ всеобщему обученію, а во многихъ школьная сѣть болѣе или менѣе удовлетворяетъ потребностямъ населенія, то ничего подобнаго не наблюдается въ Якутской области. Щедро надѣленная природой, пригодная для разнообразной экономической дѣятельности она, до сихъ поръ, въ отношеніи экономической жизни стоитъ очень низко и одной изъ главныхъ причинъ такого явленія надо безусловно считать низкій культурный уровень населенія, что вытекаетъ изъ слабаго развитія школьной сѣти.

Высшихъ учебныхъ заведеній въ области совсѣмъ нѣтъ; средне-учебныхъ заведеній 4 и всѣ они сосредоточены въ г. Якутскѣ. Низшая школа существуетъ въ области преимущественно двухъ типовъ: министерства народнаго просвѣщенія и вѣдомства православнаго исповѣданія; кромѣ того, въ области имѣются, начальныя школы, не принадлежащія къ вышеупомянутымъ разрядамъ, и одна спеціальная.

Положеніе начальнаго образованія въ области таково (на 1 Янв. 1912 г.):

ОКРУГА (съ городами).	Министерскія.		Церковно-приходскія.		Всѣ низшія.		1 школа.	
	Число школъ	Число учениковъ.	Число школъ	Число учениковъ.	Число школъ	Число учениковъ.	На число кв. верстъ.	На число жит.
Якутскій	39	—	35	—	74	1603	9720,1	2044,8
Олекминскій	22	—	7	—	29	789	11557,2	512,5
Вилюйскій	8	—	11	—	19	352	44412,2	3822,5
Верхоянскій.	2	—	4	—	6	95	157847,5	2324,8
Колымскій	—	—	6	—	6	72	100792,6	1171,1
Всего по области . . .	71	1752 [1])	63	118[5])	134	2910	26042,5	1929,8

[1]) Въ нашихъ матеріалахъ распредѣленіе учениковъ по вѣдомствамъ въ отдѣлахъ округовъ не указано, зато имѣется распредѣленіе по полу учащихся:

*) Въ настоящее время И. И. Крафтъ состоитъ Енисейскимъ Губернаторомъ. *Ред.*

	мальч.	дѣвоч.	обоего п.
Якутскій окр.	1273	330	1603
Олекминскій	525	264	789
Вилюйскій	289	63	352
Верхоянскій	81	14	25
Колымскій	60	12	72
По всей области .	2227	683	2910
Въ министерскихъ	1382	370	1752
Въ церк.-прих. . .	845	313	1158

Библіотеки. Въ городѣ Якутскѣ дѣйствуютъ двѣ публичныя библіотеки: „Якутская городская" и „Безплатная народная"; сверхъ того 15 библіотекъ при различныхъ учрежденіяхъ, предназначенныхъ обслуживать нужды лицъ, причастныхъ къ этимъ учрежденіямъ: Областного Управленія, Городской Полиціи, Окружной Полиціи, Окружного Суда, Областн. Статистич. Комит., Тюремнаго Замка, Гражданской Больницы, Реальнаго училища, Духовной Семинаріи, Женской Гимназіи, Епархіальн. Женскаго Училища, Начальной школы Эвертова, Перваго приходскаго училища, Второго приходскаго училища, Русской-Татарской школы, 1-хъ кл. Городского Училища, Центральная для церковн. школъ въ гор. Якутскѣ.

Музей. Якутскій музей находится въ вѣдѣніи Областного Статистическаго Комитета и помѣщается въ новомъ каменномъ зданіи, законченномъ въ 1911 г.

Въ музеѣ собраны предметы обихода и остатки религіознаго культа туземнаго населенія, образцы флоры и фауны области, ея минеральныхъ богатствъ ископаемыхъ и геологическихъ породъ.

Метеорологическія станціи. Въ области существуетъ 7 метеорологическихъ станцій, находящихся въ вѣдѣніи Иркутской магнитно-метеорологической обсерваторіи.

Періодическія изданія Газета—„Якутская Окраина", издатель—А. А. Семеновъ; затѣмъ два журнала: **„Ленскія волны" и „Якутское Сельское хозяйство"** (оба издаетъ г-жа Олейникова).

Отдѣлъ IV.

Торгово-промышленный указатель населенныхъ пунктовъ Сибири, Маньчжуріи, Монголіи и Туркестана.

АРГУСЪ

„ВСЕ ВИЖУ".

ПЕРВЫЙ РУССКІЙ ИЛЛЮСТРИРОВАННЫЙ ЕЖЕМѢСЯЧНИКЪ.

Въ журналѣ принимаютъ участіе лучшіе русскіе и иностранные писатели и художники.

Въ книжкѣ 128 страницъ, изъ которыхъ болѣе трети иллюстрированы.

Подписка принимается, начиная съ любого мѣсяца: на годъ 5 руб., на 6 мѣс. 2 р. 50 к., на 3 мѣсяца 1 р. 25 к. съ пересылкой.

Отдѣльные номера по 50 коп.

Адресъ конторы: С.-Петербургъ, ул. Гоголя, 4. Тел. 615-62 и 615-63.

„АТЛАСЪ АЗІАТСКОЙ РОССІИ".

ИЗДАНІЕ

ПЕРЕСЕЛЕНЧЕСКАГО УПРАВЛЕНІЯ

Главнаго Управленія Землеустройства и Земледѣлія.

72 карты и діаграммы, 706 рисунковъ, 45 таблицъ, 1300 стр. текста.

Цѣна 25 руб.

Складъ изданія:

Книжный магазинъ Т-ва И. Д. СЫТИНА,

С.-Петербургъ, Садовая ул., д. № 25.

АБАКАНСКОЕ.

Село той же волости, Минусинскаго уѣзда, Енисейской губ., расположенное на р. Енисеѣ,—лучше сказать—на одномъ изъ его притоковъ (р. Абаканъ),—основано въ 1705 году. Площадь Абаканской волости, занимающей сѣверо-западную часть уѣзда, представляетъ собою степную равнину, раздѣленную Сыдинскими горами на двѣ части: сѣверную и южную, а на востокѣ,—гряда за грядой,—возвышается зубчатое Бѣлогорье. Сѣверная часть орошается рѣкою Сыдою (притокъ Енисея, длиною болѣе 150 вер.). Почва по всей площади мѣстами черноземъ, мѣстами песчаная или супесокъ съ примѣсью глины. Климатъ скорѣе сухой и,—вслѣдствіе частыхъ засухъ,—неблагопріятный для растительности. Населеніе занимается преимущественно земледѣліемъ, скотоводствомъ, хлѣбопашествомъ, развитымъ болѣе всего въ южной и восточной частяхъ волости, и кое-гдѣ табаководствомъ, но послѣднее въ незначительныхъ размѣрахъ, причемъ табакъ разводится только низкихъ сортовъ—мѣстный. Абаканское село несомнѣнно одно изъ самыхъ крупныхъ по торговлѣ и оживленнѣйшихъ селъ уѣзда; главнѣйшія статьи торговли: хлѣбъ, скотъ и продукты скотоводства, но за послѣдніе годы начинаетъ развиваться и маслодѣліе; всѣ продукты экспортируются, главнымъ образомъ, въ г. Красноярскъ, отъ котораго с. Абаканское находится на разстояніи 421 версты по тракту, черезъ г. Ачинскъ, и въ 500 верстахъ водянымъ путемъ по Енисею. Ежегодно, съ 27 по 30 ноября, въ селѣ бываетъ ярмарка. Сообщеніе съ уѣзднымъ гор. Минусинскомъ производится почтовымъ трактомъ, а лѣтомъ, кромѣ того, и пароходомъ; трактомъ—75 верстъ, а водою 90 верстъ. Работаютъ здѣсь слѣдующія **пароходства:** *Гадалова и К°, Черепанова, Т-во пароходства по р. Енисею:* отъ Абаканскаго до Минусинска въ III кл. пристань стоитъ 1 р. 25 к., до Красноярска—3 р. 50 коп.; **провозъ грузовъ**—отъ 8 до 18 коп. съ пуда, смотря по роду груза. Въ селѣ имѣются: **каменная Церковь** (священникъ о. Симеонъ **Рудаковъ**), волостное правленіе, Канцелярія **Крестьянскаго Начальника**, Камера **Мирового Судьи**, **Почтово-телегр. Контора**, Канцелярія **Полиц. Пристава**, **2-хклассное училище**, **Лечебница**, **Безплатная Библіотека-Читальня**, **Сельско-хозяйственное Общество**, **Сельскій банкъ**, **Кредитное товарищество** и пр.

Жителей болѣе 5000 душъ об. пола. Въ разстояніи 5 верстъ къ западу отъ с. Абаканскаго находится **паровая мукомольная мельница**—Г. П. Лыткина, въ 12 верстахъ къ востоку **крупчатая мельница**—В. А. Баландиной, а въ 25 верстахъ отъ села **маслодѣльный заводъ**—г. Бурундуковскаго; почти въ самомъ селѣ **желѣзо-дѣлательный заводъ**—В. А. Ратькова-Рожнова.

Торгово-промышленныя предпріятія:

Аптека.

Вильде, А. Н-кп.

Аптек. и парфюм. товары.

Вильде, А. Н-ки.

Бакалейные и колон. товары.

Каныгина, М. И.
Мироновъ, Т. П.
Мухина, Г. И. Н-ки

Виноторговля.

Казанцева, И. Д.
Мироновъ, Т. П.

Галант. и модные товары.

Каныгина, М. П.
Кикѣевъ, П. П.
Мухина, Г. И. Н-ки.

Желѣзо, сталь, чугунъ.

Вѣриловъ, А. М.
Ратьковъ-Рожновъ, В. А.

Земледѣл. и сельско-хоз. орудія.

Казенный складъ.
„Международная К°".
„Работникъ", Т-во.
„Сибирская К°".

Золото, серебро, часы.

Каныгина, М. Н.
Кипкѣевъ, И. И.
Мухина, Г. И. Н-ки.

Игрушки, иконы, картины.

Вѣриловъ, А. М.
Каныгина, М. Н.
Мухина, Г. И. Н-ки.

Канцел. и писчебум. товары.

Вѣриловъ, А. М.
Каныгина, М. Н.
Мухина, Г. И. Н-ки.

Керосинъ и нефтян. продукты.

Вѣриловъ, А. М.
Каныгина, М. Н.
Мухина, Г. И. Н-ки.

Кожевенные товары.

Вѣриловъ, А. М.
Косовичева, М. С.
Мухина, Г. И. Н-ки.
Соболевскій, (заводъ).

Колбасная.

Измайлова, Е.

Кондитерскія.

Ивановъ, А. П.
Урванцева, П.

Мануфактурные товары.

Девяшинъ, Е.
Домринъ, И. И.
Каныгина, М. Н.
Кипкѣевъ, И. И.
Мухина, Г. И. Н-ки.

Мебель.

Вѣриловъ, А. М.
Каныгина, М. Н.
Мухина, Г. И. Н-ки.

Музыкальн. инструменты.

Вѣриловъ, А. М.
Мухина, Г. И. Н-ки.

Мучная торговля.

Зубковскій, С. А.
Колосовскій, Ф. П.

Мѣховые товары.

Каныгина, М. Н.
Кипкѣевъ, И. И.
Мухина, Г. И. Н-ки.

Мясная торговля.

Зубковскій, С. А.
Ковригинъ, С. Е.
Косовичевъ, З. М.

Обувь и дорожныя вещи.

Вѣриловъ, А. М.
Домринъ, И. И.
Каныгина, М. Н.
Кипкѣевъ, И. И.
Мухина, Г. И. Н-ки.

Переплетная.

Александровъ, А. А.

Пиво, медъ, воды.

„Пивоваръ", Т-во.
Широкова, П.

Платье готовое.

Каныгина, М. Н.
Мухина, Г. И. Н-ки.

Посуда и хозяйств. предметы.

Вѣриловъ, А. М.
Каныгина, М. Н.
Мухина, Г. И. Н-ки.

Рыбная торговля.

Метиховъ, А. И.
Метиховъ, В. П.
Метиховъ, М. П.
Яшутинъ, А.

Скобяные товары.

Вѣриловъ, А. М.
Каныгина, М. Н.
Мухина, Г. И. Н-ки.

Скотопромышленность.

Зубковскій, С. А.
Ковригинъ, С. Е.
Косовичевъ, З. М.

Соль.

Новомейскій (зав. складъ). Довѣрен. М. И. Метиховъ.

Табачныя издѣлія.

Вѣриловъ, А. М.
Девяшинъ, Е.
Домринъ, И. И.
Каныгина, М. Н.
Мухина, Г. И. Н-ки.

Фотографія.

Кристопайтисъ.

Хлѣбъ (въ зернѣ).

Зубковскій, С. А.
Колосовскій, Ф. П.
Лыткинъ, К. Н

Чай и сахаръ.

Вѣриловъ, А. М.
Девяшинъ, Е.
Домринъ, И. И.
Каныгина, М. Н.
Мухина, Г. И. Н-ки.

Шапочный товаръ.

Вѣриловъ, А. М.
Домринъ, И. И.
Каныгина, М. Н.
Кипкѣевъ, И. И.
Мухина, Г. И. Н-ки.

Швейныя машины.

Зингеръ, К°.
Мухина, Г. И. Н-ки.

Шорный товаръ.

Вѣриловъ, А. М.
Косовичевъ, М. С.
Мухина, Г. И. Н-ки.

АКМОЛИНСКЪ.

Уѣздный городъ Акмолинской области на р. Ишимѣ (51° 54′ с. ш. и 71° 26′ в. д.), въ 865 верстъ отъ г. Омска, одинъ изъ трехъ городовъ области, служащихъ главными пунктами торговли (Петропавловскъ, Омскъ и Акмолинскъ), какъ постоянной, такъ и мѣновой и періодической (на ярмаркахъ); въ Акмолинскѣ бываетъ ежегодно двѣ *ярмарки* Константиновская (съ 21 мая по 10 іюня),—одна изъ самыхъ крупныхъ по оборотамъ и району своего вліянія, другая—Покровская (съ 25 сентября по 15 октября). Акмолинскъ служитъ сборнымъ пунктомъ для караванов, слѣдующихъ изъ Туркестанскаго Края, и гуртовщиковъ скота, оправляемаго на Петропавловскъ и далѣе. Въ городѣ числится жителей около 15.000 душъ обоего пола. Изъ учрежденій можно назвать слѣдующія: Уѣздное Полицейское Управленіе, Городское Управленіе, Казначейство, Почтово-Телеграфная контора, представители: Акцизнаго надзора и податной инспекціи, Мировыхъ судей два (1-го и 2-го уч.), крестьянскихъ начальниковъ четыре (1-го, 2-го, 3-го и 4-го уч.). Больницы: Городская, Переселенч. упр., Воен. Лазар. и Уѣздн. пріемн. покой. Въ городѣ имѣются заводы: пиво-медоваренный—1, кирпичныхъ—3, маслобойныхъ—4, салотопенныхъ—1, кожевенныхъ—2, мыловаренныхъ—2, овчинныхъ—2, кишечныхъ—1 и кузницъ—20. Имѣется городская скотобойня. Учебныя заведенія: 2 городскихъ училища мужское и женское, Маріинское женское училище, Сельско-хозяйственная школа, Реальное училище, Мусульманское медрессе. Имѣются двѣ библіотеки: О-ва Попеч. о нар. трезв. (съ читальней) и городская общественная. Изъ обществъ укажемъ на слѣдующія: Вольно-пожарное, Сельскохозяйственное, Попеченія о начальн. образованіи и другія. Болѣе значительныя по торговлѣ села уѣзда: **Алексѣевское, Астраханское, Кіевское, Н.-Черкасское, Семеновское, Таволжанское, Черниговское.**

Должностныя лица: Городской голова С. А. Кубринъ, Нотаріусъ, А. П Плотниковъ. Адвокатура: Прис. Пов. Н. А. Дьяконовъ.

Торгово промышленныя предпріятія:

Азіатскіе товары.

Абдрасулевъ, Ш.
Исажановъ, М.
Мухаметовъ, М.
Подшохожинъ, А. Х.
Хожинъ, Х.-Х. А.-К.
Шаакбаровъ, Ш
Шаикрамовъ, Ив.

Аптекарскіе товары

Блащикова, Н. М.
Кубринъ, М. съ С-ми, т/д.
Эбертъ, А. П.

Аптеки.

Блащиковъ, Н. Д.

Бакалейные товары.

Алексѣевъ, Е. П.
Бабаевъ, Л. М.
Бирюшевъ, М.
Волынскій, Ш. А.
Деровъ, А. И. (Админ.)
Егоровъ, Д. В.
Казанцевъ, Г. И.
Канцеровъ, А. А.
Кощегуловъ, Б. М.
Кубринъ, С. А.
Кузнецовъ, А. А.
Лафытовъ, М. и Бибаевъ, Ч.
Семеновъ, Ф. Т.
Силинъ, И. С.

Банки.

„Сибирскій Торговый". Отдѣленіе

Виноторговля.

Балашевъ, М. Е.
Егоровъ, Д. Вл.
Силинъ, И. С.

Галантерейные товары

Алексѣевъ, Е. П.
Деровъ, А. И. (Админ.)
Кубринъ, М. съ С-ми т/д.

Желѣзо и др. металлы.

Буторинъ, И. А.
Казанцевъ, Г. И.
Коротковъ, І. И.
Кубрина, А. А., Н-ки.
Кубринъ, С. А.
Левинъ, А. Я.
Семеновъ, Ф. С.
Семеновъ, Ф. Т

Земледѣл. машины и орудія.

Второвъ, И. И.
Казенный Переселенческій складъ.
Междунар. К° жатв. машинъ.
Носовъ, И. Е.
Павловичъ, А. Р.
Семеновъ, Ф. С.
Столль, В. Г. и К°, Т-во.

Золото и серебро.

Алексѣевъ, Е. П.
Кубринъ, М. съ С-ми, т/д.
Семеновъ, Ф. С.

Игрушки.

Пиликина, В. Т.

Канцел. и писчебум. товары.

Алексѣевъ, Е. П.
Блащикова, Н. М.
Кубринъ, М. съ С-ми, т/д.
Семеновъ, Ф. С.

Керосинъ и нефть.

Гильдѣевъ, Д.
Кощегуловъ, Б. М.
Семеновъ, Ф. С.
Семеновъ, Ф. Т.

Книги.

Блащикова, Н. М.

Кожевенные товары.

Буторинъ, И. А.
Волковъ, А. Р.
Казанцевъ, Г. И.
Нѣмковъ, Н. В.
Семеновъ, Ф. С.
Султановъ, Х. Х.
Часовитинъ, Е. В.

Колбасныя.

Винтерголлеръ, К.

Кондитерскія.

Винтерголлеръ, К.
Грибовъ, К.
Плѣшаковъ.

Конторы страховыя.

Второе Россійск. Страх. О-во.
Росс. Страх. и Трансп. О-во.
„Саламандра"
Сѣверное Страховое О-во
„Якорь" Страх. О-во.

Конторы транспортныя.

„Каменскіе, бр., Ф. и Г.“ Т-во.

Мануфактурн. товары.

Азисъ-Хожа, П.
Давлетгильдіевъ, М.-К.
Деровъ, А. И. (Адм.).
Игишевъ, С. И.
Кубрина, А. А., Н-ки.
Кубринъ, М. съ С-ми. т/д.
Кубринъ, С. А.
Никитинъ, А. М.
Носовъ, И. Е.
Плетнева, А. П.
Путиловъ, П. Е,
Семеновъ, Ф. С.
Силинъ, И. С.
Узбековъ, А. А.
Хальфины, С. и А.
Хигматуллинъ, С. К.
Шмидтъ, Ф. А.

Масло.

Гринготъ, Г. А.
Гутермахеръ, М.
Стеркинъ, П.
Чайкинъ, А.

Москательные товары.

Канцеровъ, А. А.
Кубринъ, С. А.
Кощегуловъ, Б. М.
Семеновъ, Ф. С.
Семеновъ, Ф. Т.

Мучные товары.

Моисеевъ, П. Г.
Семеновъ, Ф. С.

Мѣховые товары.

Габбасовъ, Х.
Дюзеевъ, А.

Обувь и дорожныя вещи.

Буторинъ, И. А.
Гринготъ, Гр. А.
Гутермахеръ, М.
Казанцевъ, Г. И.
Кубринъ, М. съ С-ми, т/д.
Никитинъ, А. М.
Нѣмковъ, Н. В.
Плетнева, А. П.
Самой..овъ, Ф. С.
Силинъ, И. С.
Стеркинъ, П.
Султановъ, Х. Х.
Чайкинъ, А.

Оружіе и охотн. принадлежн.

Гринготъ, Г.

Платье готовое.

Кубринъ, М. съ С-ми, т/д.
Никитинъ, А. М.
Силинъ, И. С.

Посуда и хозяйств. предметы.

Алексѣевъ, Е. П.
Буторинъ, И. А.
Канцеровъ, А.
Кощегуловъ, Б. М.
Семеновъ, Ф. С.
Семеновъ, Ф. Т.

Рыбная торговля.

Гринготъ, Г. А.
Колмаковъ, П.
Лоджіевскій Б.

Скобяные товары.

Буторинъ, И. А
Казанцевъ, Г. И.
Кубрина, А. А., Н-ки.
Кубринъ, С. А.
Левинъ, А. Я.
Семеновъ, Ф. С.
Семеновъ, Ф. Т.

Скотопромышленность.

Грибановъ, В. Г.
Казанцевъ, Г. И.
Козулинъ, А. М.
Козулинъ, С. М.
Кучковскій, В. А.
Семеновъ, Ф. С.

Сырье (шерсть, кожа и пр.).

Абдрасулевъ, Ш.
Бурнашевъ, Ш.
Бѣгишевъ, Х.
Дивѣевъ, А.-А.-С.
Забировъ, Н. М. А.
Ишимбаевъ, А.
Канцеровъ, А.
Сабырбаевъ, М.
Симаковъ, М.-Г.-Ф.
Танѣевъ, Х. Х.
Урмановъ, Х.
Хусаиновъ, Х.

Фотографіи.

Либрехтъ, Г.
Шаховъ, К. П.

Хлѣбъ въ зернѣ.

Колпаковъ, П.
Лобачевъ, Д.
Суровъ, В.
Юсуповъ, У.

Чай и сахаръ.

Казанцевъ, Г. И.
Кубрина, А. А., Н-ки.
Кубринъ, М. съ С-ми, т/д
Кощегуловъ, Б. М.
Пиликинъ, А. И.
Семеновъ, Ф. С.
Силинъ, И. С.
Халфины, С. и А.
Шмидтъ, Ф. А.

Часы.

Алексѣевъ, Е. П.
Кубринъ, М. съ С-ми, т/д.
Семеновъ, Ф. С.

Шапки и фуражки.

Кубринъ, М. съ С-ми, т/д.
Никитинъ, А. М.
Плетнева, А. П.
Семеновъ, Ф. С.
Силинъ, И. С.

Шорные товары,

Гринготъ, Г. А.
Гутермахеръ, М.
Казанцевъ, Г. И.
Кубринъ, С. А.
Семеновъ, Ф. С.
Стеркинъ, П.
Чайкинъ, А.

АКТЮБИНСКЪ.

Уѣздный городъ Тургайской обл., расположенъ между 50° 51′ с. ш. и 26° 27′ в. д., близъ рѣки Илекъ, при одноименной съ нимъ станціи Ташкентск ж. д., въ разстояніи 250 верстъ отъ г. Оренбурга.

Жителей немного болѣе 11000 душъ обоего пола, занимаются хлѣбопашествомъ и торговлей. Въ городѣ имѣются: желѣзнодорожное училище. 4-хклассное городское, и еще 8 начальныхъ школъ, изъ коихъ двѣ русско киргизскія; есть три библіотеки-читальни, двѣ больницы, два пріемныхъ покоя, Общественное Собраніе, вольно-пожарное общество. Болѣе крупныя въ торговомъ отношеніи села уѣзда: аулъ на Карганѣ, хут. Касъ-Тастекъ, аулъ Тастыгай и другія.

Изъ правительственныхъ и общественныхъ учрежденій здѣсь находятся: Уѣздное Полицейское Управленіе, Городское Общественное Управленіе, Почтово-Телеграфная Контора, Казначейство, Лѣсничій, Мировой Судья 1-го уч., Нотаріусъ—И. Я. Ивановъ.

Торгово-промышленныя предпріятія:

Аптека.

Лифшицъ, С. Я.

Аптекарскіе товары,

Лифшицъ, С. Я.

Бакалейные товары,

Абдулнасыровъ, Ш.
Алюковъ, С.
Башкировъ и К°, т/д.
Баязитовъ, Б.
Гавриловъ, В. Н.
Галимовъ, Г.
Губайдуллинъ, Х.
Даутовъ, М.
Забировъ, Ф.
Зайнуллинъ, Н.
Зарывновъ, А. съ С-ми, т/д.
Курбангалѣевъ, Ф.
Латыповъ, Н.
Мазитовъ, Т.
Мухамедіяровъ, З.
Мухамедшинъ, Г.
Нечипуренко, В.
Сагадѣевъ, Г.
Сагѣевъ, Г.
Фарафоновъ, Г.
Худашевъ, И.
Чертыковцевъ, Ф.

Виноторговли.

Коноплевъ, Г.
Шибаевъ, В. П.
Шибаевъ, П. С.

Воды искусственныя.

Гофманъ, Е. Е. и К°, Т-во.
Лифшицъ, С. Я.

Галантерейные товары.

Абдулнасыровъ, Ш.
Алюковъ, С.
Башкировъ и К°, т/д.
Гавриловъ, В.
Губайдуллинъ, Х.
Губайдуллинъ, Г.
Даутовъ, М.
Забировъ, Ф.
Зайнуллинъ, И.
Зарывновъ, А. съ С-ми, т/д.
Курбангалiевъ, Ф.
Латышовъ, Н.
Мазитовъ, Т.
Мухамедiяровъ, З.
Мухамедшинъ, Г.
Печипуренко, В.
Сагадѣевъ, Г.
Сагѣевъ, Г.
Худашевъ, Ив.
Чертыковцевъ, Ф.

Гостинницы.

„Россiя", Гофманъ и К°, Т-во.

Деготь.

Лютикова, Ел.
Лютиковъ, Н.
Шапкинъ, М.

Желѣзо и др. металлы.

Деминъ, Я. С.
Кононовъ, И.
Кононовъ, П.
Савельева, А.
Степановъ, И.

Земледѣльческ. машины и орудiя.

Афанасьевъ, А. А.
Деминъ, Я. С.
Кононовы, бр.
„Переселенческое Управленiе".
Рябовъ, П. В. и К°.
Степановъ, П. Ф.
Столль, В. Г. и К° т/д.
Эвертъ, Ф. К., т./д.

Золото, серебро и пр.

Вольфсонъ, С.

Канцел. принадл. и бумага.

Губайдуллинъ, Х.
Добровольскiй, Е. С.
Забировъ, Ф.
Чуровъ, И. Е.

Керосинъ и нефть.

Нобель Бр., Т-во.
Толкачевъ и Марковъ, Т-во.

Кирпичные заводы.

Абрамовъ, И.
Востриковъ, Н.
Толкачевъ, А.
Якушевъ, О. Г.

Кишечныя заведенiя.

Козловъ, А. П.

Книги.

Добровольскiй, Е. С.

Кожевенные товары.

Избастiевъ, А.
Карповъ, К.
Квашнихинъ, С.
Новиковъ, М.
Подковыровъ, В.
Соловъевъ, А.

Колбасныя.

Криворотовъ, И.

Кондитерскiя.

Бобковичъ.

Конторы страховыя.

Второе Росс.-Страх. О-во.

Кузницы.

Бочаркинъ, Г.
Козловъ, С.
Лукинъ, Ф.
Наумовъ, С.
Олейниковъ, М.
Плотниковъ, П.
Радомскiй, С.
Разуваевъ, Ив.
Сергѣевъ, К.
Тихановъ, Ив.
Шунченко, В.

Лѣсные склады.

Абдулвалѣевъ, В.
Елисѣевъ, А., Т-во.

Жамбурчинъ, М.
Ласковенко, І.
Меркуловъ, А.
Оренбургское Лѣсное Торг.-Пром. Т-во.
Шульгинъ, Ф. П.

Мануфактурн. товары.

Абдулнасыровъ, А. С.
Башкировъ и К°, т/д.
Баязитовъ, Б.
Гаврилова, В.
Галимовъ, Г.
Губайдуллинъ, Г.
Губайдуллинъ, Х.
Даутовъ, М.
Забировъ, Ф.
Зайнуллинъ, И.
Зарывновъ, Ал-ѣй съ С-мн, т/д.
Курбангалѣевъ, Ф.
Латыповъ, Н.
Мазитовъ, Т.
Мухамедіяровъ, З.
Мухамедшинъ, Г.
Нечипуренко, В.
Сагадаевъ, Г.
Сагѣевъ, Г.
Худашевъ, И.
Чертыковцевъ, Ф.

Мастерскія слес.-механическія.

Зайцевъ, П. С.
Пронская, И.
Шмаковъ, Г. П.

Меблированныя комнаты.

Забировъ, Ф.
Ногаевскій, В.
Панкратовъ, А.
Сердюкова.
Худашевъ, И.

Мельницы.

Актюб. пшен. и муком. Т-во.
Богомоловъ, С.
Боровскій, А. и К°.
Забировъ, Ф. Ф.
Зазулинъ и Житниковъ.
Зубковъ, М. И.
Карпенко, К.
Тимонтаевъ, Ф. В.

Музыкальные инструменты.

Добровольскій, Е. С.
Шибаевъ, В. П.

Мука.

Авиловъ, П.
Богомоловъ, С. С.
Далитказинъ, М. У.
Мощенскій, И. А.
Панченко, Д. С.
Пестовъ, П.
Тимонтаевъ, Ф. В.
Томинъ, А.
Шапкинъ, М.

Мыловаренные заводы.

Лачугинъ.
Савельева, А.
Толкачевъ, А.

Мѣдноплавильные заводы.

Тургайское горно-пром. и мѣднопл. Т-во.

Обувь и дорожныя вещи.

Градусъ, И.
Забировъ, Ф.
Нечипуренко, Н.
Соловьевъ, А.
Чуровъ, И. Е.

Оружіе и охотн. принадлежности.

Афанасьевъ, А. Л.
Деминъ, Я. С.

Платье готовое.

Градусъ, И.
Рѣшетовъ, Ф. П.
Фадѣевъ, Г. А.

Посуда и хоз. принадлежности.

Волковъ, Г.
Огромяшниковъ, И. Ф.
Сыромятниковъ, Е.

Пчеловодство.

Никифоровъ, А.

Рестораны.

„Россія".
„Якорь".

Рыбная торговля.

Мокѣевы, Бр.
Силинъ, т/д.

Садоводство и огородничество.

Абрамовъ, И.
Зубковъ, М. И.
Соловьевъ, А.

Скобяные товары.

Деминъ, Я. С.
Кононовъ, И.

Сырье (шерсть, кожа и пр.).

Бахитовъ, З.
Бабасовъ, С.
Бабитовъ, С.
Балыевъ, С.
Губайдуллинъ, Х.
Мухамедьяровъ, З.
Пеньковъ, Н. П.
Рафиковъ, С.
Усмановъ, В.
Шарифутдиновъ, З.

Типографія.

Волковъ, М. С,

Фруктовые товары.

Башаринъ, Ив.
Бородинъ, А.
Дементьевъ, С.
Исмашловъ, А.
Князевъ, Г. Я.
Косымовъ, М.
Лекаревъ, А.
Нагумановъ, Г.
Сулеймановъ, М.
Хасановъ, А.
Хустутдиновъ, А.

Хлѣбъ въ зернѣ.

Авилова, А.
Барышевъ, А.
Далитказинъ, М. У,
Дельва, П.
Деркунскій, В.
Кулешовъ, Ф.
Кулешовъ, Я.
Максименко, И. І.
Михайлюковъ, Ф.
Мощенскій, В. И.
Панченковъ, Д.
Пестовъ, П.
Рѣшетовъ, П.
Сивинцевъ, Ф.
Хамидуллинъ, Х.

Чай и сахаръ.

Башкировъ и К°, т/д.
Гавриловъ, В.
Губайдулинъ, Х.
Забировъ, Ф.
Зарывновъ, А. съ С-ми, т./д.
Нечипуренко, В.
Чертыковцевъ, Ф.
Чуровъ, И. Е.

Часы.

Вольфсонъ, С.

Шапки, фуражки.

Кучеренко. Ф.
Нечипуренко, В.

Шорные товары.

Бородинъ, А.
Кононовъ, Д.
Кононовъ, Н.
Соловьевъ, А.
Степановъ, И.

А К Ш А.

Уѣздный городъ Забайкальской области, основанъ въ 1765 г., стоитъ на рѣкѣ Ононъ, впадающей въ рѣчку Шилку, притокъ Амура, расположенъ въ чрезвычайно живописной мѣстности. въ южной части области, въ разстояніи: отъ границы Монголіи—въ 40 верстахъ, отъ областного города Читы—въ 259 верстахъ и отъ ближайшей станціи Забайкальской жел. дор. Маккавѣево—въ 204 верстахъ. Городъ населенъ мѣщанами и казаками; къ городу причисленъ Акшинскій поселокъ, населенный исключительно казаками Акшинской станицы. Жителей,болѣе2500душъ об. пола; населеніе занимается сельско-хозяйственнымъ (земледѣліе, скотоводство, лѣсное дѣло) и извознымъ промыслами. Домовъ—278, церквей православныхъ—одна. Имѣется Войсковая больница съ аптекой, городской пріемный покой, городское 4-хъ классное училище, приходское одноклассное училище, воскресная и церковная школы, библіотека, музей; существуетъ кружокъ любителей драматич. искусства и музыки, есть Общественное Собраніе. Въ году бываетъ два раза ярмарка: въ іюнѣ—съ 15 по 29 число, ноябрѣ—съ 15 по 29 число; оборотъ до 150.000 руб.; главные предметы торговли: пушнина, сырые животные продукты и проч. товары. Въ городѣ имѣются:

Уѣздное Полицейское Управленіе, 2 канцеляріи приставовъ—1-го и 2-го становъ Акшинскаго уѣзда, Управленіе 2-го военнаго отдѣла. Забайк. каз. войска, камера Мирового Судьи—5 участка округа, Читинскаго окружнаго суда, Акшинское Станичное Правленіе, таможенная застава и почтово-телеграфное отдѣленіе. Въ окрестностяхъ города имѣется нѣсколько цѣлебныхъ минеральныхъ источниковъ: залежи минеральныхъ богатствъ: золота, меди, желѣза и каменнаго угля, но тщательно не изслѣдованы по неимѣнію капиталистовъ-предпринимателей; изъ разрабатывающихся въ уѣздѣ золотыхъ пріисковъ можно указать слѣдующіе. въ 40 верст. Кундулунскій пріискъ—П. Е. Топоркова, въ 140 верст. Ононской К°, Братьевъ Сабашниковыхъ, Россійскаго Золотопромышленнаго О-ва и Кабинета Его Величества. Наиболѣе значительныя по торговлѣ села уѣзда: **Магайтуевское, Цаганъ-Олуевское, Чиндатское** и посел. **Кыринскій**, въ районѣ котораго находятся золотые пріиски. Городское управленіе—упрощенное. Въ городѣ существуютъ: Вольно-пожарное О-во, О-во любителей спорта, О-во поощренія коннозаводства, имѣется ипподромъ.

Должностныя лица: Городской староста—И. И. Пляскинъ, **Помощникъ его**—С. Г. Никитенко. **Уѣздный врачъ**—Е. Л. Бородинъ. **Начальникъ уѣзда**—П. П. Чайникъ, **Помощникъ его**—*В. И. Дуленовъ* Секретарь Полиц. Упр. *В. И. Забелинъ*, **Мировой судья** -А. В. Кузурманъ-Яценко. **Атаманъ Отдѣла** — полковникъ Н. П. Эповъ. **Помощникъ его**—Войсковой Старшина Я. А. Пѣшковъ. Управляющій таможенной заставой—К. В. Скуратовъ, **Инспекторъ городского училища**- В. В. Лѣсовой. **Акцизный надзиратель**—И. А. Вертоградскій. **Начальникъ Почтово-телегр. отдѣленія**—Г. П. Москалевъ, **Станичный Атаманъ**—Г. Г. Гуруловъ. **Ветерин. врачи**: П. М. Диденко, Л. А. Садковскій и В. А. Рогожинскій Войсковые врачи: К. П. Миролюбовъ и А. Н. Кукаринъ.

Торгово-промышленныя предпріятія:

Бакалейные товары.

Мансуровъ, И. К.

Галантерейные товары.

Мальковъ, В. В.

Кожевенные товары.

Драгуновъ, П. Л.

Мануфактурные товары.

Нижегородцевъ, П. П.
Токмаковъ, А. К.
Токмаковъ, И. М.

Мясная торговля.

Ануфріевъ, М. П.

Разные товары.

Ануфріевъ, М. П.
Ахтямовъ, С. С.
Балзитовъ, В. В.
Драгуновъ, П. Л.
Кобылкинъ, И. К.
Лисицкій, Х. І.
Мальковъ, В. В.
Мансуровъ, П. К.
Нижегородцевъ, И. И.
Рыжковъ, А. И.
Токмаковъ, А. К.
Токмаковъ, П. М.
Трескинова Ю. А.
Тян-ин-нань.
Фильшина, Е. П.
Юнь-фын-юй.

Ренсковые погреба.

Кобылкинъ, И. К.
Лисицкій, Х.

Скобяные товары.

Рыжковъ, А. И.

АЛЕКСАНДРОВСКОЕ.

Село Амурскаго уѣзда и области, находится на правомъ берегу р. Томи, впадающей въ Зею въ 50-ти верстахъ ниже отъ Александровскаго. До с. Александровскаго ходятъ небольшіе пароходы; съ другой стороны его находится жел.-дорожная станція „Бочкарево", отсюда и направляется ж.-д. вѣтка на г. Благовѣщенскъ. Разстояніе отъ г. Благовѣщенска 120 вер.; сообщеніе происходитъ по желѣзной дорогѣ, а лѣтомъ, кромѣ того, на пароходахъ.

Будучи основано крестьянами-переселенцами въ 1860 г., с. Александровское до 1910 г.,—начала постройки Амурской ж. д.,—ничѣмъ особеннымъ не выдѣлялось. Съ приступомъ же къ работамъ по постройкѣ жел. дор ги, когда опредѣлилось, что здѣсь будетъ узловая станція, депо и пр., Александровское начинаетъ быстро развиваться. Въ настоящее время жителей въ Александровскомъ, считая всѣхъ и временно проживающихъ, приблизительно около 2000 человѣкъ, С. Александровское является и административнымъ, и торговымъ центромъ окружающаго его района. Здѣсь резиденціи: Крестьянскаго Начальника 2 уч., Мирового Судьи 13 уч., сельскаго врача, акцизнаго надзора, лѣсного кондуктора, Инструктора по полеводству, Начальника 7 участка по постройкѣ Средней части Амурской ж. д. (ст. Бочкарево), ж.-д. врача, Волостное правленіе и проч.

Въ Александровскомъ имѣются: сельская больница, двуклассное училище М. Н. П., Желѣзнодорожное училище (на ст. Бочкарево), частная аптека, аптекарскій магазинъ, баня, склады с.-х. машинъ, к-ры страховыхъ обществъ, торговли, пивоваренный заводъ, паровая мельница, нѣсколько магазиновъ, кинематографъ, гостинница; болѣе 50 разныхъ мелкихъ торговцевъ, мастерскихъ и пр.

Должностныя лица: Крестьянск. начальн.—*Воблый Б. И.*, Миров. Судья—г. *Рыбалтовскій*, сельскій врачъ—*Цвиликъ П. П.*, сельск. фельдшеръ—г. *Коваль* акушерка—*Григорьева-Гирская*, ветеринар. фельдшеръ—г. *Балакинъ*, акцизный надзиратель—г. *Дьяконовъ*, акцизный контролеръ—г. *Шапаренко*, лѣсной кондукторъ—г. *Борщъ*, инструкторъ полеводства—*Козловскій*, Начальникъ ж.-д. участка инж. *Маковскій*, Врачъ—*С. П. Майборовъ*, Вол. Старш. *С. Г. Гуржій*, Вол. Писарь—*Л. Н. Юрченко*.

Торгово-промышленныя предпріятія:

Агенты Страхов. о-въ:

„Россія"—Л. И. Юрченко,
„Русскій Ллойдъ"—Н. И. Юрченко,
Сѣверное Страх. О-во—Ѳ. П. Стыценко,
„Саламандра"—И. П. Сорокинъ.

Аптека.

г. Шахеръ.

Аптекарскіе товары.

Кунстъ и Альберсъ, т./д.
Чуринъ, И. Я. и К°. т./д.
Шахеръ.

Бакал. и гастрон. товары.

Кунстъ и Альберсъ, т. д.
Чуринъ, И. Я. и К°. т./д.

Виноторговли.

Батуринъ.
Бутина Н-ковъ.
Лукинъ, Н. П. С-ья, т./д.
Макаровъ, О. Н.
Пьянковъ, М. съ бр., т/д.
Чуринъ, И. Я. и К°. т./д.

Галант. и модн. товары.

Кунстъ и Альберсъ, т./д.
Чуринъ, И. Я. и К°., т./д.

Землед. орудія и машины.

Кунстъ и Альберсъ, т./д.
Пересел. Управл. складъ.
Чуринъ И. Я. и К°., т./д.

Мануфакт. и готовое платье.

Кунстъ и Альберсъ, т./д.
Чуринъ, И. Я. и К°., т./д.
Мельница Притуповъ и К°.
Пивоваренный заводъ Людерсъ, Зоммеръ, и К°.

Универсальныя торговли.

Кунстъ и Альберсъ, т./д.
Чуринъ, И. Я. и К°., т./д.

АЛЕКСАНДРОВСКІЙ ПОСТЪ.

На Сахалинѣ, областной гор., резиденція г. Начальника Сахалинской обл и административный центръ ея; жителей въ немъ около 8000 душъ обоего пола; расположенъ на западномъ берегу острова Сахалина, на р. Дуйкѣ, въ 200 саж. отъ берега Татарскаго пролива.

Общій характеръ климата: весна короткая, холодная, обыкновенно дождливая, начинается съ половины апрѣля; лѣто прохладное, тоже обильное атмосферными осадками, температура по Реомюру достигаетъ изрѣдка + 30° (на солнцѣ); осень бываетъ хороша, но холодна; зима начинается въ ноябрѣ; зимой довольно часты бураны; температура иногда понижается до—25° по Реомюру.

П. Александровскій, какъ и весь русскій Сахалинъ, населенъ ссыльными и ихъ потомствомъ. Въ п. Александровскомъ 2 уч. зав. и библіотека; сожженный японцами въ 1905 г. богатый музей возобновляется; есть кружокъ любителей драматич. искусства, а въ с. Рыковскомъ есть Народный Домъ имени Гоголя и Жуковскаго.

Занятіе населенія въ п. Александровскомъ—торговля, ремесла, извозъ, въ незначительныхъ размѣрахъ сельское хозяйство. Въ остальныхъ селеніяхъ населеніе занимается сельскимъ хозяйствомъ и охотой на пушнаго звѣря (соболя), дающей населенію около 100,000 руб. въ годъ.

Торговля ограничивается сбытомъ необходимѣйшихъ предметовъ, не превышая въ годъ 250.000 рублей.

Большинство товаровъ прибываетъ изъ Одессы, Владивостока, Гамбурга и Японіи.

Изъ ближайшихъ къ п. Александровскому населенныхъ пунктовъ слѣдуетъ назвать слѣдующіе: с. Корсаковское, с. Михайловское, п. Дуэ, с. Оноръ с. Рыковское и Дербинское.

Ярмарки бываютъ два раза: 4-хдневная ежегодная ярмарка на продажу (скота и прочаго, съ 29 іюня 1910 г.) и 4-хдневная ежегодная ярмарка на продажу пушнины, (съ 19 февраля 1911 года).

Изъ достопримѣчательностей п. Александровскаго можно указать на часовню въ память избавленія Наслѣдника Цесаревича, нынѣ благополучно царствующаго ГОСУДАРЯ ИМПЕРАТОРА НИКОЛАЯ II, отъ покушенія въ Отсу, при путешествіи по Японіи въ 1891 году.

Церковь красивой архитектуры, построенная каторжными. Часть иконъ тоже написана каторжными.

Внѣшнее сообщеніе съ областью во время навигаціи производится на пароходахъ Добровольнаго флота, на г. Владивостокъ и Николаевскъ на Амурѣ. Зимой почтовое и пассажирское сообщеніе на собакахъ съ послѣднимъ изъ названныхъ городовъ. Что касается внутренняго сообщенія, то изъ п. Александровскаго идутъ грунтовыя дороги: 1) на с. Дербинское, Рыковское Оноръ, Абрамовку и Гродеково; 2) на с. Михайловское и Красный Яръ; 3) на п. Дуэ и 4) на Владимірскій и Мгачинскій рудники и с. Рождественское.

П. Александровскій связанъ телеграфомъ съ Хабаровскомъ. Въ области имѣется Сахалинская п.-т. контора и почтово-телеграфн. отдѣленіе въ с. Рыковскомъ, телеграфная станція въ с. Оноръ.

Для почтоваго и пассажирскаго сообщенія съ с. Рыковскимъ содержатся 4 станціи, на каждой по 1 парѣ лошадей.

Приблизительныя цѣны на главные продукты и матеріалы за фунтъ:

Хлѣбъ ржаной—5 к., хлѣбъ бѣлый—6 к., мясо скот.—23 к., мясо соленое—15 к., мясо свиное—30 к., рыба соленая—6 к., молоко (1 бут.)—8 к., масло коровье—50 к., сахаръ—15 к., яйца (десят.)—30—50 к., чай кирпичн. (кирпичъ)—40—50 к., чай байховый—2 р., крупа гречневая—6 к., овесъ (пудъ)—1 р. 55 к.—1 р. 40 к., ячмень (пудъ) 1 р. 55 к.—1 р. 30 к., мука крупчатка (пудъ)—3 р. 50 к., мука ржаная (пудъ)—2 р.—1 р. 80 к., соль (пудъ)—80 к., мыло (пудъ)—4 р. 60 к.—6 р., капуста (ведро)—60—80 к., керосинъ (ящикъ)—5 р. 50 к., дрова (сажень)—4—5 р., бревно 10 арш. дл. 6 вершк. толщ. отъ 1—2 р. 15 к., желѣзо сортовое (пудъ)—1 р. 60 к., желѣзо кровельное (пудъ)—3 р. 20 к., стекла оконныя (ящикъ)—8 р., кирпичъ 1 тыс. около 30 р., бутоваго камня 1 куб. саж. около 25 р., извозчикъ по посту конецъ—25 к. и на пристань—50 к.

Цѣна на квартиры и отопленіе. Въ п. Александровскомъ номера въ меблированныхъ комнатахъ отъ 2 руб. въ сутки.

Квартиръ частныхъ чрезвычайно мало; можно нанять квартиру изъ двухъ комнатъ и кухни рублей за 20 въ мѣсяцъ. Дрова 5 руб. однополѣнная сажень.

Плата рабочимъ, прислугѣ. Поденная: чернорабочаго—1 р., плотника—2 р., столяра—3 р., слесаря—3 р., кузнеца—2 р. 50 к., кровельщика—2 р. 50 к., стекольщика—2 р. 50 к., печника—1 р. 50 к. и каменщика—2 р. 50 к. Прислуга отъ 12 до 22 руб. въ мѣсяцъ на готовомъ столѣ.

Представители правительственныхъ и другихъ учрежденій: Губернаторъ—Дмитрій Дмитріевичъ **Григорьевъ**. Вице-Губернаторъ—Федоръ Федоровичъ **фонъ-Бунге**, Дѣлопр. Канц. Губернатора—*В. С. Домковскій*, Крест. Нач—къ *П. А. Карповичъ*, Врачебный Инспекторъ — Ф. С. **Стройновскій**, Нач. Почт.-телегр. Конторы — *Е. А. Костромина*, Обл. ветер. врачъ—*М. М. Лисицынъ*, Инспекторъ сельск. хозяйства—М. А. **Никольскій**, Управл. Тамож. заставой—Р. Э. **Билунскій**, Начальникъ Александр. полиц. участка—тит. сов. Ф. А. **Ляховичъ**, Горный Инженеръ — *В. К. Владимирскій*, Благочинный—о. Іоаннъ Викторовичъ Яковлевъ, Казначей—Ф. Т. **Казакевичъ**, Сахалинскій Лѣсничій—П. Г. **Пановъ**, Участковый Акцизный надзиратель—М. И. **Краснокутскій**, Начальникъ Сахалинской мѣстной команды—Полковникъ Н. П. **Домницкій**, Смотритель Жонкіерскаго Смаяка—Р. И. **Шульгановичъ**, мотритель продовольственнаго магазина—К. А. **Качіани**, Начальникъ тюрьмы и Смотритель богадѣльни Ф. М. **Баранецъ**, Инженеръ-Архитекторъ—Вл. Марк. **Сухоровскій**, Землемѣръ—Я. П. **Озолинъ**, Агентъ Добров. флота—*И. Н. Козьминъ*, Мировые судьи: 1 уч. г. С. У. **Датуновъ** и 2 уч. г. Н. Н. **Сотниковъ** (въ с. Рыковскомъ).

Торгово-промышленныя предпріятія:

Универсальныя торговли.

Кунстъ и Альберсъ, т/д.
„Сахалинскій колониз. фондъ".

Каменноугольныя копи.

„Александровская", Тюремнаго вѣд.
„Анастасьевская", Т-ва Маковскій и К°.
„Владимірская". и „Дукатская", Тюремн. вѣдомства.
„Дуйскія", Акц. О-ва „Сахалинъ".

Лѣсъ.

Бринеръ, Ю. П., Кузнецовъ и К°, т д. на р. Пилево.

Нефть.

„Зотова", Г. И. Н-ки", Т-во.
Клейе, Ф. Ф., инженеръ.
Сахалинскаго Нефтепром. Т-ва.

Разные товары.

Бородинъ. Коврижины. Марциненко. Петровскій. Сазоновъ. Такамура (япон.). Шарковъ и др.

Землед. оруд. и машины.

Кунстъ и Альберсъ, т/д.
Складъ Пересел. Управленія.

АЛЕКСАНДРОВСКІЙ ФОРТЪ.

Уѣздный городъ Мангишлакскаго уѣзда, Закаспійской области, лежитъ между 44° 31' сѣверной широты и 57° 54' восточной долготы по Гринвичскому меридіану,—у Каспійскаго моря. Морская пристань въ 3½ верстахъ отъ города, на берегу Тюбъ-Караганской бухты. Отъ Форта Александровскаго до гор. Красноводска 652 версты, до Петровска 283 версты, до Астрахани 348 верстъ и до Асхабада 1030 верстъ. Когда и при какихъ условіяхъ возникъ городъ, точно не установлено, основаніе его относятъ къ 1813—1815 г.

По послѣднимъ даннымъ, въ Александровскомъ фортѣ немного болѣе 1000 душъ об. пола. Занятіе жителей преимущественно торговля и отчасти рыбный и тюленій промыслы. Имѣется нѣсколько мелкихъ ремесленниковъ. Въ самомъ городѣ церкви нѣтъ, а есть военная церковь въ укрѣпленіи Форта. Въ городѣ имѣются: православная часовня, 1 киргизская и 1 туркменская мечети. Улицъ и переулковъ 12, площадей 1 базарная. Имѣется мѣстный лазаретъ на 20 кроватей, уѣздная аптека съ амбулаторіей. Одно начальное училище для мальчиковъ и дѣвочекъ, съ интернатомъ при немъ на 70 мальчиковъ туземцевъ. Изъ благотворительныхъ обществъ укажемъ на Фортъ-Александровскій Отдѣлъ Общества повсемѣстной помощи пострадавшимъ на войнѣ солдатамъ и ихъ семьямъ. Ярмарокъ въ городѣ и уѣздѣ не бываетъ. Имѣется городской садъ „Шевченко", названный въ память пребыванія здѣсь поэта въ ссылкѣ. Въ саду сохраняется землянка, которая по разсказамъ старожиловъ, собственноручно устроена Шевченко. Частныхъ общественныхъ клубовъ нѣтъ, есть только Фортъ-Александровское Военное Собраніе и при немъ библіотека. Общественныхъ библіотекъ нѣтъ, а равно не имѣется музеевъ, періодическихъ и повременныхъ изданій. У Форта Александровскаго, на каменной природной скалѣ есть чугунный памятникъ, изображающій часть каменной скалы высотою 1½ арш., а на немъ бюстъ ИМПЕРАТОРА АЛЕКСАНДРА II, съ боковъ постамента модель двухъ горныхъ пушекъ. Памятникъ этотъ поставленъ въ ознаменованіе похода на Хиву въ 1873 г.

Городъ освѣщается газо-калильными и керосиновыми фонарями. Въ городѣ имѣются: Уѣзди. Земск. Лечебн. и Александр. мѣстный лазаретъ. Мостовыхъ не устраивается и въ замощеніи улицъ особой надобности не встрѣчается, такъ какъ грунтъ каменистый. Для водоснабженія города имѣются колодцы.

Въ городѣ нѣтъ ни конки, ни трамвая, ни легковыхъ извозчиковъ, за то ломовыхъ извозчиковъ,—арбъ туземныхъ на 2-хъ колесахъ, около 100. Изъ полезныхъ ископаемыхъ въ уѣздѣ имѣются залежи бураго каменнаго угля, фосфоритовъ поваренной и глауберовой соли, а также и наружные признаки нефти, озокерита, желѣзныхъ и мѣдныхъ рудъ, свинца и сѣры. За исключеніемъ залежей соли, прочія ископаемыя не разработываются. Поваренной соли въ годъ добывается до 50.000 пуд. Выволочка соли производится примитивно,—ручнымъ способомъ. Разработка соли сдается казною съ торговъ частнымъ лицамъ. Необходимо добавить, что мѣстная соль, какъ содержащая въ себѣ примѣси солей калія и кальція, вредно вліяетъ на качество посоленныхъ ею рыбныхъ продуктовъ, а потому употребляется исключительно для замораживанія свѣжей рыбы. Изъ селъ Мангышлакскаго уѣзда, можно указать на: поселокъ **Николаевскій**, въ 3½ верстахъ отъ города по грунтовой дорогѣ, у Караганской бухты; жителей 1760 душъ, всѣ православные; занятія жителей этого поселка, какъ равно и нижепоименованныхъ трехъ, исключительно рыболовство и тюленій промыселъ. Поселокъ **Долгій**, на островѣ Маломъ Долгомъ, въ 150 верстахъ отъ города морскимъ путемъ; дворовъ 86, жителей 380 человѣкъ. По національностямъ—русскіе, по исповѣданіямъ—православные. Выселокъ **Заворотъ**, на морскомъ берегу Бузачинскаго полуострова, въ 300 верстахъ отъ города сухимъ путемъ; дворовъ 5, жителей 36, мужчинъ 22 и женщинъ 14. По національностямъ русскихъ 30, армянъ 6. По исповѣданіямъ православныхъ 30, армяно-григоріянъ 6. Поселокъ Кулалы, на островѣ того-же наименованія, въ 65 верстахъ отъ города морскимъ путемъ. Дворовъ 10, жителей 47 душъ; мужскихъ 28 и женскихъ 19. По національностямъ—русскіе, по исповѣданіямъ—православные. Продукты своего промысла жители этихъ селеній частью вывозятъ въ Астрахань, въ большинствѣ же сдаютъ на мѣстныя рыбопромысловыя ватаги; промыслы эти принадлежатъ: Колпинскій—Н-мъ С. В. Климова, Заводскій и Кендерлинскій -М. П. Авакову, Долгинскій—Ф. Е. Шараеву, Саарджинскій и Куруксій —М. М. Страхову, Николаевскій и Александрбайскій—З. К. Дубскому; при промыслахъ имѣются торговли мануфактурными, бакалейными, хлѣбными, товарами и рыболовными принадлежностями. Ихъ почт. адреса: г. Фортъ-Александровскій Закаспійской обл., на такой-то промыселъ. Условія жизни города представляютъ вообще мало удобствъ уже по одному тому, что изъ продуктовъ первой необходимости городъ имѣетъ своего только: баранину, рыбу (послѣдняя даже не всегда и бываетъ) и молоко; все прочее привозится лѣтомъ изъ Астрахани, а зимой изъ Петровска. Въ частности же слѣдуетъ указать на полное отсутствіе сколько-нибудь сносныхъ квартиръ. Плохо устроенная квартирка въ двѣ комнаты стоитъ 15—20 руб въ мѣсяцъ. Большихъ въ 5—6 комнатъ, благоустроенныхъ, совершенно нѣтъ Изъ строительныхъ матеріаловъ на мѣстѣ имѣются только—камень—песчаникъ, песокъ и глина; все остальное, какъ-то: лѣсъ, известь, кирпичъ, цементъ и проч., привозится изъ Астрахани. Гостинницъ и меблированныхъ комнатъ для пріѣзжихъ нѣтъ. Управленіе городомъ сосредоточено въ лицѣ Уѣзднаго Начальника, безъ представительства отъ обывателей.

Торгово-промышленныя предпріятія:

Аптека.

Уѣзднаго земства.

Бакалейные товары.

Абасовъ, М. У.
Аслановы, Е. и Н., Бр.
Багировъ, Б. Р.
Багѣевъ, Н. С.
Бековъ, С. М.
Куліевъ, К.
Мамедовъ, А. Ю.
Саградовъ, А. П.

Челабовъ, М. К.
Юсуповъ, К. Г.

Банки.

Русско-Азіатскій (комиссіонерство).

Винно-гастроном. товары.

Челабовъ, М. К.

Виноторговли.

Зосимовъ, И. Е.
Мамуловъ, А. Я.

Желѣзо и др. металлы.

Аслановы, Е. и И., Бр.

Кишечныя заведенія.

Дюршмидтъ, В. Г.

Керосинъ.

Зоринъ, И. Г.

Кожевенныя торговли.

Аслановы, Е. и И., Бр.
Багировъ, Б. Р.

Лѣсныя торговли.

Аслановы, Е. и И., Бр.
Багѣевъ, Х. С.
Лебедевъ, Н. С.

Мануфактура и галантерея.

Аліевъ, С. Н.
Аслановы, Е. и И. Бр.
Бабаевъ, А.
Багѣевъ, З. С.
Джанабаевъ, Ч.
Джадаевъ, Д.
Дубскій, З. К.
Ибрагимовъ, А. К.
Камбаровъ, Т.
Куліевъ, У. А.
Мамедовъ, А. Ю.
Нефесовъ, С. М.
Саградовъ, А. Н.
Степановъ, Б. С.
Тагановъ, Д.
Хаджіевъ, М. Х.
Челабовъ, М. К.
Юсуповъ, К. Г.

Мелочная торговля.

Аліевъ, Д.
Багировъ, М.
Камбаровъ, Т.
Куліевъ, К. М.
Наймановъ, С.

Металл. издѣлія.

Аслановы, Е. и И., Бр.

Молочные продукты.

Аслановы, Е. и И., Бр.
Челабовъ, М. К.

Москательные товары.

Аслановы, Е. и И., Бр.

Номера для пріѣзжихъ.

Атанасовъ, Г. А.

Обувь.

Аслановъ, Е. и И., Бр.
Юсуповъ, К. Г.

Парикмахерскія.

Капланъ, А. М.

Пароходство.

Общество „Кавказъ и Меркурій", агентъ Капканщиковъ, М. Н.
„Сѣверное" Зорина, И. Г., агентъ Шульга, А. А.

Портняжныя мастерскія (муж.).

Ахмедовъ, Ф.
Исхаковъ, А.
Тухатуллинъ, С.

Посуда.

Аслановы, Бр. Е. и М.
Бабаевъ, Ал
Багировъ, Б. Р.
Багѣевъ, З. С.

Ренсковыя погреба.

Зосимовъ, И. Е.
Мамуловъ, А. Я.

Ресторанъ.

Атанасовъ, Г. А.

Рыболовныя принадлежности.

Аслановы, Бр. Е. и И.

Тюленьи и рыбные промыслы.

Аваковъ, М. И.
Дубскій, З. К.
Климова, С. В. Н-ки.
Страховъ, М. М.
Шараевъ, Ф. Е.

Сапожныя мастерскія.

Комстъ, Р. К.

Серебряныя издѣлія (туз.).

Абдурахмановъ, М.

Скобяныя товары.

Аслановы, Е. и И., бр.
Саградовъ, А. Н.

Транспортныя конторы.

Зоринъ, И. Г. „Сѣверное".
„Кавказъ и Меркурій", О-во.

Хлѣбная торговля.

Аліевъ, С. Н.
Бабаевъ, А.
Джанабаевъ, Ч.
Дубскій, З. К.
Зосимовъ, П. Е.
Ибрагимовъ, А. К.
Куліевъ, У. А.
Мамедовъ, А. Ю.
Саградовъ, А. Н.
Скворцовъ и Зябкинъ, т/д.
Тагановъ, Д.
Таджиназаровъ, Б.
Хаджіевъ, М. Х.
Челабовъ, М. К.
Юсуповъ, К. Г.
Юсуповъ, Я. У.

Чай и сахаръ.

Аліевъ, С. Н.
Аслановы, Е. и И., Бр.
Бабаевъ, А.
Ибрагимовъ, А. К.
Куліевъ, К. М.
Куліевъ, У. А.
Степановъ, Б. С.
Тагановъ, Д.
Хаджіевъ, М. Х.

Шерсть и пр. сырье (покупка и продажа).

Аслановы, Бр. Е. и И.
Куліевъ, У. А.
Саградовъ, А. Н.
Степановъ, Б. С.
Тагановъ, Д.
Челабовъ, М. К.

Шорныя товары.

Аслановы, Е. и И., Бр.

г. АЛЕКСѢЕВСКЪ.

Новый городъ Амурской области,—третій по счету, послѣ гг. Благовѣщенска и Зеи. Расположенъ при линіи Амурск. ж. д., на правомъ берегу р. Зеи. Географическое мѣстоположеніе его опредѣляется 51°23' сѣв. шир. и 128°23' вост. долг. отъ Гринвича. Площадь города занимаетъ возвышенное плато, приподнятое въ среднемъ на 15—20 саж. надъ уровнемъ р. Зеи. Волнистая поверхность плато изобилуетъ многочисленными распадками и лощинами, прорѣзывающими мѣстность въ различныхъ направленіяхъ. Особенно пересѣченными представляются края плато у поймы р. Зеи. Здѣсь размывы водъ образовали глубокіе овраги, протягивающіеся къ центру плато. Болѣе сглаженною является центральная часть плато, у оси жел. дороги, и сѣверо-западная часть площади. Характеръ рельефа плато обусловливаетъ собою быстрый стокъ атмосферныхъ водъ на площади города (понятно при наличіи канавъ), что, вмѣстѣ съ пористымъ грунтомъ плато, характеризуютъ сухость мѣстности, и глубокое залеганіе грунтовыхъ водъ. Въ большей своей части площадь, гдѣ распланированы усадьбы, покрыта лѣсомъ преимущественно изъ лиственныхъ породъ—бѣлой и черной березы, дуба, къ которымъ изрѣдка примѣшиваются хвойныя—лиственница и сосна.

Вдоль сѣверной границы города протекаетъ небольшая рч. Жалунъ, могущая служить источникомъ водоснабженія для этой части города. Съ южной стороны протекаетъ по болотистой долинѣ рч. Бардогонъ (вдали отъ

усадебъ). Судоходная рѣка Зея отдѣляется отъ площади города широкой луговой поймой, усѣянной озерами и болотистыми низинами, среди которыхъ заканчивается рч. Жалунъ.

За отдаленностью (отъ 2 до 6 верстъ) р. Зеи водоснабженіе большей части площади города расчитано на колодцахъ. Залеганіе водоносныхъ пластовъ по изслѣдованіямъ оказалось на глубинѣ 10—15 саж. Вода изъ колодцевъ тождественна съ водой изъ рч. Жалунъ и изъ р. Зеи.

Площадь подъ селитебную часть города распланирована, верстахъ въ 8 выше ж.-д. моста чрезъ р. Зею и верстахъ въ трехъ выше деревни Суражевки, переименованной въ поселокъ городского типа Алексѣевскій (429 вер. Средн. части Ам. ж. д.). 30 іюля 1912 г. Приамурскимъ Генералъ-Губернаторомъ, Шталмейстеромъ Н. Л. Гондатти, торжественно заложенъ новый городъ Алексѣевскъ, названный такъ съ Высочайшаго соизволенія, въ честь Е. И. В. Наслѣдника Цесаревича Алексѣя Николаевича. Тогда же совершены закладки двухъ храмовъ: собора (къ постройкѣ его еще не приступали) во имя чудотворца Алексія, Московскаго митрополита, и церкви во имя св. Николая Чудотворца. Удачный выборъ района для города, географическое положеніе котораго напоминаетъ другой Сибирскій городъ—Ново-Николаевскъ (при пересѣченіи р. Оби съ великимъ Сибирскимъ путемъ), даетъ мѣстному населенію основаніе возлагать на будущій городъ самыя радужныя надежды: сулятъ ему чисто американскій ростъ и колоссальный успѣхъ, грозящій будто бы въ очень сильной степени умалить значеніе Благовѣщенска; не только пріѣзжіе изъ Сибири разсказываютъ, но и въ прессѣ были сообщенія, что заявленій о желаніи получить въ новомъ городѣ участки земли поступило болѣе 14.000 и т. д; на торгахъ же впослѣдствіи взято всего около 2.000 усадебъ, а контрактовъ закончено лишь около 1.600. До окончанія постройки всей линіи Амурской ж. д. говорить серьезно о блестящемъ будущемъ новорожденнаго города, разумѣется, очень трудно, а пока дѣйствительность представляется иною: города, конечно, еще нѣтъ: но онъ уже распланированъ, расчищены участки и проведены дороги и улицы, выстроены уже: школа и болѣе 300 домовъ, да въ постройкѣ послѣднихъ около 200. Главное оживленіе царитъ теперь въ бывшей Суражевкѣ, гдѣ населеніе страшно возросло: не считая нѣсколькихъ тысячъ желѣзнодорожныхъ рабочихъ, здѣсь появились отдѣленія крупныхъ торговыхъ фирмъ Дальняго Востока, да сотни мелкихъ торговыхъ заведеній; имѣются здѣсь: мукомольныя мельницы съ лѣсопильными заводами, принадлежащіе: „Алексѣевскому Промышленному Т-ву" и „Т-ву Клюевъ и Сынъ"; затѣмъ три кирпичныхъ завода, казенный Алексѣевскій лѣсопильный заводъ, склады сельскохозяйственныхъ орудій и, прежде всего, конечно, кабаки и кабаки, владѣльцы которыхъ и обогатятся разумѣется, въ первую очередь!.. Въ поселкѣ имѣются: церкви, двѣ министерскихъ и одна церковно-приходская школы, казначейство, 2 больницы, Канцелярія полицейскаго Пристава, Камера Мирового Судьи и т. д; здѣсь же и Контора нотаріуса А. Д. Коваленко. Въ Алексѣевскѣ предполагается постройка зданій для Управленія и службъ Амурской ж. д. и, разумѣется, это дастъ несомнѣнно сильный толчекъ къ скорѣйшему развитію города. Затѣмъ, осенью 1913 г. рѣшены вопросы о постройкѣ: еще одной церкви, во имя Св. Ольги, второго 2-хъ кл. министерскаго училища и разбивкѣ городского сада. Частными предпринимателями намѣчены: постройка электрической станціи для эксплоатаціи освѣщенія, оборудованіе еще одной типографіи и изданіе газеты. Въ настоящее же время въ самомъ г. Алексѣевскѣ никакой жизни еще нѣтъ, городского самоуправленія еще не введено, да и торговыхъ заведеній, кромѣ

трехъ-четырехъ кабаковъ и нѣсколькихъ мелочныхъ лавокъ, тоже почти нѣтъ.

Предполагается изданіе перваго здѣсь печатнаго органа „Алексѣевскій Торгово-Промышленный Листокъ". Функціонируютъ уже: Благотворительное Общество (Завѣд. А. Ю. Тихоновская) и Общественное Собраніе (А. В. Сомовъ).

Администрація, создающая этотъ городъ, придаетъ ему громадное будущее и старается всѣми способами его рекламировать, указывая на особенно удачный выборъ мѣста. Мѣстные же люди, не отрицая того, что условія для развитія городского населенія имѣются, все же относятся къ быстрому созданію города здѣсь скептически. Мнѣнія по этому поводу различны, но особенно подчеркивается неудачный выборъ мѣста подъ селитебную площадь. Въ настоящее время вся жизнь сосредоточена въ Суражевкѣ, гдѣ жизнь бьетъ ключемъ. Тутъ построены хорошіе магазины, дома, учрежденія; заведена промышленность, тутъ и все почти населеніе; Суражевка находится на самомъ берегу р. Зеи. Факторы, могущіе служить развитію города въ будущемъ: главныя жел.-дорожныя мастерскія, грузовая станція съ многочисленнымъ штатомъ служащихъ, пароходный затонъ, пристани, все это находится также около Суражевки, слѣдовательно, для города остается только одно Управленіе ж. дороги, если законодательныя учрежденія разрѣшатъ постройку его въ Алексѣевскѣ, но и его предполагается построить между Суражевкой и Алексѣевскомъ. Такимъ образомъ, для удаленныхъ участковъ (городъ распланированъ на большой площади 11.882 десятины и окраины его удалены отъ Суражевки на разстояніе до 10 вер.) опять-таки ничего не останется.

Это обстоятельство задерживаетъ ростъ города въ пользу Суражевки, гдѣ, надо сказать, положеніе торгово-промышленнаго класса, не принадлежащаго къ числу крестьянъ, весьма неопредѣленно.

Съ устройствомъ же мастерскихъ и вообще съ развитіемъ ж.-д. станціи, вѣроятно, образуется вблизи ея *на полосѣ отчужденія* жел.-дорожный поселокъ, и ввиду удаленности города также будетъ развиваться въ ущербъ послѣднему.

Вѣроятность этого возможна еще и потому, что Мин-во Путей Сообщенія предполагаетъ выдавать служащимъ ссуды на постройку домовъ (законопроектъ уже одобренъ комиссіей Госуд. Думы). Слѣдовательно, если своевременно не будутъ приняты надлежащія мѣры, не будутъ учтены всѣ возможности, развитіе города можетъ пріостановиться, что едва ли можно привѣтствовать.

Къ 1-му Января 1914 г. въ г. Алексѣевскѣ проживало жителей около 1500 душъ обоего пола, а въ Суражевкѣ болѣе 6000 (см. памятн. кн. Амурской обл.)

Должностныя лица: Завѣдывающій городомъ Алексѣевскомъ, Помощникъ завѣдывающаго переселен. райономъ *С. С. Анисимовъ*, Землемѣръ по г. Алексѣевску *В. П. Задубровскій*, Крестьянскій Начальникъ *В. А. Никитинъ*, Завѣдывающій Алексѣевскимъ город. училищемъ *М. А. Юшковъ*, Завѣдывающій п.-т. отдѣленіемъ *Ф. Г. Парначевскій* (всѣ живутъ въ г. Алексѣевскѣ), зав. 2-хъ кл. учил. *П. М. Тихомировъ*.

Врачъ Пересел. Управленія *М. И. Лаврентьева*, Казначей Алексѣевскаго Казначейства *А. С. Чубаровъ*, Завѣдывающій казеннымъ лѣсопил. заводомъ *Г. Г. Крюгеръ*, Завѣдывающій Зейскимъ лѣсничествомъ *И. І. Черненко*, Акцизный надзиратель *П. В. Селивановъ*, Завѣдывающій казеннымъ виннымъ складомъ *И. Н. Мичуринъ*, Завѣдывающій сельскимъ 2-хкласск. училищемъ *Голобоковъ*, Приставъ 2 стана *Шимкевичъ*, Священникъ *О. Жуковъ*, Ветеринарный врачъ *В. С. Домашевичъ*, Мировой Судья *А. В. Сомовъ*, Чиновникъ агрономической организаціи *А. Г. Герасимовъ*, Начальникъ ж.-д. участка Инженеръ *Г. В. Ельфимовъ*, Начальникъ ж.-д. дистанціи Инженеръ *Л. Л. Якимовъ*, Врачъ ж.-д. больницы

П. П. Николаевъ, Фактическій Контролеръ *Тихановскій* (всѣ живутъ въ Суражевкѣ и на ж.-д. станціи около Суражевки).

Депутатъ въ IV Госуд. Думы отъ Амурской обл. изъ пос. Алексѣевскаго (Суражевка) *А. И. Рыслевъ*.

Изъ числа *торговыхъ и промышленныхъ заведеній* въ городѣ Алексѣевскѣ, къ сожалѣнію, кромѣ нѣсколькихъ мелочныхъ лавокъ и винно-бакалейныхъ, отмѣтить нечего; въ Суражевкѣ же назовемъ изъ болѣе крупныхъ слѣдующія:

Аптека.

Гарштейнъ, Я. К.

Аптекарскіе товары.

Завалишинъ.
Кунстъ и Альберсъ, т/д.
Чуринъ, И. Я. и К°, т/д.

Артели.

„Грузчики". Представ. Добржанскій.

Бакалейные и гастроном. товары.

Дунаевъ.
Кунстъ и Альберсъ, т/д.
Назаровъ.
Торг.-Промышл. Т-во.
Чуринъ, И. Я. и К°, т/д.
Шаклейнъ.

Бани.

Гордѣевъ.
Карпенко.
Мѣшковъ.
„Центральная".

Булочныя и кондитерскія.

Авдаловы Бр.
Дунаевъ.
Зайцевъ.
„Французская".

Виноторговли.

Бутинъ.
Дунаевъ.
Кунстъ и Альберсъ, т/д.
Лукинъ, В. М. С-ья, т/д.
Назаровъ.
Пьянковъ, М. съ Бр.
Торг.-промышл. Т-во.
Чуринъ, И. Я. и К°, т/д.

Воды искусств. минеральн.

„Байкалъ".
Захарченко.

Гостинницы, рестораны, меблир. комнаты.

„Востокъ".
„Европейская".
„Тихій океанъ".
„Центральные ном ра".

Граммофоны.

Кунстъ и Альберсъ, т/д.
Семинаристовъ.
Чуринъ, И. Я. и К°, т/д.

Живописцы.

Цвирко.

Желѣзно-скобяные товары.

Кунстъ и Альберсъ, т/д.
Небель и К°, т/д.
Панфиловъ.
Скоблины. Бр. Т.-во.
Чуринъ, И. Я. и К°, т/д.

Игрушки.

Кунстъ и Альберсъ, т/д.
Раевскій.
Чуринъ, И. Я. и К°, т/д.

Кирпичные заводы.

Ванчуринъ.
Голубевъ.
Савуленко.
Ядринцинская, Т-во.

Книжная торговля.

Раевскій.
Чуринъ И. Я. и К°, т/д.

Кожевенные товары.

Иртугановъ.
Чубатовъ.
Чуринъ, И. Я. и К°, т/д.
Шпилевы, Бр.

Крупчатка.

Алексѣевское Т-во.
Матвѣенко, Т-во.
Приступовы, Бр.
Чуринъ, И. Я. и К°, т/д.

Лѣсопильные заводы.

Алексѣевское Т-во.
Клюевъ и С-нъ, Т-во.
Казенный М. З. и З.

Мануфактурные товары.

Иртугановъ.
Кунстъ и Альберсъ, т/д.
Скоблины Бр., т/д.
Таировъ.
Чуринъ, И. Я. и К°, т/д.
Шпилевы, Бр.

Машины швейныя.

Зингеръ, К°.

Машины пишущія.

Кунстъ и Альберсъ, т/д.
Небель и К°, т/д.
Скоблины Бр. т/д.
Чуринъ, И. Я. и К°, т/д.

Мельницы мукомольныя

Алексѣевское Т-во.
Клюевъ и С-нъ, Т-во.
Цацура.

Механическія мастерскія

Гордѣева.
Зажигина.
Мауль.

Модно-галант. товары.

Кунстъ и Альберсъ, т/д.
Чуринъ, И. Я. и К°, т/д.

Москательные товары.

Кунстъ и Альберсъ, т/д.
Небель и К°, т/д.
Скоблины Бр., Т-во
Чуринъ, И. Я. и К°, т/д.
Шпилевы, Бр.

Музыкальные инструменты.

Семинаристовъ.
Чуринъ, И. Я. и К°, т/д.

Мясныя торговли.

Лепехины, Бр.
Мелкуліянцъ.
Сычевъ.

Обувь.

Акчуринъ.
Иртугановъ.
Кунстъ и Альберсъ, т/д.
Скоблины Бр.
Чубатовъ.
Чуринъ, И. Я. и К°, т/д.
Шаклейнъ.
Шпилевы, Бр.

Парикмахерскія

Екота.
„Европейская".
Хачетуровъ.

Пивоваренные заводы.

„Орелъ" Т-во.

Писчебумажные и канц. товары.

Кунстъ и Альберсъ, т/д.
Небель и К°, т/д.
Раевскій.
Чуринъ, И. Я. и К° т/д.

Платье готовое.

Вергазовы, Бр.
Иртугановъ.
Таировъ.
Чуринъ, И. Я. и К°, т/д.
Утюшевъ.

Посудно-ламповые товары.

Кунстъ и Альберсъ, т/д.
Небель и К°, т/д.
Скоблины Бр., т-во.
Чуринъ, И. Я. и К°, т/д.

Портные.

„Товарищество".

Прачечныя.

Маеда.
Іосима.

Пріисковые товары.

Чуринъ, И. Я. и К°, т/д.

Разные товары.

Дунаевъ.
Таировъ.
Шпилевы, Бр.
Шаклейнъ.
Уховъ.

Сельско-хоз. машины и орудія.

Казенный складъ Перес. Упр.
Кунстъ и Альберсъ. т/д.
Чуринъ, И. Я. и К°, т/д.

Сепараторы и другія принадл. мол. хозяйства.

Кунстъ и Альберсъ, т/д.
Чуринъ, И. Я. и К°, т. д.

Типографія.

„Т-во Амурскаго Печатнаго дѣла".

Страховыя Общества (аг.).

„Россія"—Аг. Добржанскій.
„Русское"—Аг. Я. К. Гарштейнъ.
„Русскій Ллойдъ". Аг. И. А. Закожурниковъ.
„Сѣверное". Аг. А. Д. Коваленко.
„Саламандра". Аг. М. А. Юшковъ и В. С. Зайцевъ.

Универсальныя торговли.

Кунстъ и Альберсъ, т/д.
Небель и К°.

Скоблины Бр., т/д.
Чуринъ И. Я. и К°, т/д.

Фотографіи.

Аболынь, Я. Я.

Чай и сахаръ.

Коковинъ и Басовъ, т/д.
Кунстъ и Альберсъ, т/д.
Чистяковъ, И. Ф.
Чуринъ, И. Я. и К°, т/д.

Электро-театры.

Некрасовъ.

Ювелирныя издѣлія и часы.

Кунстъ и Альберсъ, т/д.
Чуринъ, И. Я. и К°, т/д.

г. АНДИЖАНЪ.

Уѣздный городъ Ферганской области, на линіи Ср.-Азіатск. жел. дор., подъ 40° 49' сѣв. шир. и 42° вост. долг.; надъ уровнемъ моря около 1800 футовъ; жителей об. пола около 85.000 человѣкъ. Занятъ русскими окончательно въ 1876 г.; въ 1902 г. пострадалъ отъ землетрясенія, отъ коего не совсѣмъ еще оправился и сейчасъ. Городъ Андижанъ, сказать кстати,—едва-ли не самый грязный городъ Ферганской области—дѣлится на двѣ части: туземную и русскую, которыя сообщаются между собою такой дорогой, по которой лѣтомъ трудно ѣхать вслѣдствіе ужаснѣйшей пыли, а зимою экипажъ путника рискуетъ застрять и поломаться, до того дорога невылазно-грязна. Городъ освѣщался 190 керос.-калильн. фонарями, которые предположено замѣнить электрическими дуговыми лампами. Смѣта расходовъ на 1914 г. около 500.000 руб., изъ коихъ около 250.000 р. ассигновано на благоустройство, 26.500 руб. на народное образованіе. Городъ устраиваетъ водопроводъ на 400.000 ведеръ въ сутки; проектируется введеніе попуднаго сбора съ желѣзно-дор. грузовъ. Въ городѣ имѣются: православная церковь съ прекраснымъ скверомъ вокругъ, нѣсколько мечетей (въ туземной половинѣ города), шесть русскихъ учебныхъ заведеній, общественное и военное собранія, городская больница, двѣ аптеки, женская лечебница, нѣсколько гостиницъ, почт.-телегр. контора, почтовая станція, казначейство, Управленіе уѣзднаго Начальника, 3 камеры Мировыхъ Судей, кредитныя учрежденія и много разныхъ другихъ конторъ: транспортныхъ, комиссіонныхъ и т. п. Въ 60 верстахъ отъ города находится курортъ: Хазретъ-Аюбскіе (Джелалъ-Абадскіе) горячіе минеральные ключи, на высотѣ 3.800 фут. надъ уровн. моря, Благодаря массѣ хлопковыхъ плантацій въ уѣздѣ, здѣсь возникло много хлопкоочистительныхъ заводовъ и торговля хлопкомъ замѣтно развивается. Ежегодно вывозится очищ. хлопка $2^1/_2$—3 милл. пудовъ.

Должностныя лица: Уѣздный начальникъ—полк. П. П. Ивановъ, Уѣздный

врачъ—**И. О. Ордынецъ**, Уѣзди. ветер. врачъ—И. К. **Захаровъ**, Уѣздный землемѣръ—А. Ф. **Стариковъ**, Городск. архитекторъ—инж.-поруч. А. В. **Травинъ**, Полиц. Пристава: Н. Н. **Бажановъ**, В. В. **Домбровскій** и А. В. **Колесинскій**. Мировые судьи: 1 уч. Н. Н. **Алехинъ**, 2 уч.—М. С. **Гнѣздовскій** и 3 уч.—В. Н. **Кузнецовъ**, Нач. почт.-телеграфн. конторы—Ѳ. Х. **Зинбергъ**, Податн. инспекторъ—И. Ф. **Якъ-Тыръ**, Завѣд. Государств. имуществъ (въ Андижанскомъ и Ошскомъ уѣзд.)—А. А. **Чайкинъ**, Завѣдыв. лѣсн.—П. Ст. **Царенко**, Завѣд. опытн. полемъ—агрономъ А. Я. **Мухинъ**, Завѣд. Каз. скл. Землед. ор.—Г. А. **Николаевъ**, Казначей—Д. П. **Скрипкинъ**, Представители адвокатуры: Ф. Ф. **Левитскій**, Г. В. **Покровскій**, В. И. **Ненароковъ**, Б. Ф. **Левитскій** и др. Городской врачъ—А. В. **Мали**, Нотаріусы: А. А. **Бровцынъ** и Г. С. **Ячникъ**, Судебный Приставъ—А. И. **Брезгуновъ**. Вольнопракт. врачи: И. О. **Ордынецъ**, А. М. **Рацбаумъ** (зубной) и др.

Торгово-промышленныя предпріятія:

Азіатскіе товары.

Тазетдиновъ, Г. Д.

Аптеки.

Афанасьева, Б. А.
Исаевъ-Штукельцеръ, Г. Л.
Классонъ, Н. П.

Аптекарскіе товары.

Вурштейнъ, М. М.
Лямминъ, Н. Г.
Пугасовъ, Н. и С-вья, т/д.

Бакалейные товары.

Епифановъ, А. Н.
Мусабаевъ, Х. съ Бр., т. д.
Пугасовъ, Н. и С-вья, т. д.
„Таронъ", т. д.

Бани.

Мирмумынблаевъ, Мирк.
Свинуховъ, К. В.

Банки.

Государственный.
Московскій учетный. } Отдѣленія.
Русско-Азіатскій.
Сибирскій торговый. (Агентство).

Бумага и канцелярскія принадлежности.

„Импортеръ" Оредне-Азіатское торгово-промышл. Т-во.
Пугасовъ, Н. и С-вья, т/д.

Бѣлье.

Газинъ, И.
Дружкинъ, т/д.

Виноторговли.

Бушманъ, Д. А.
Епифановъ, А. Н., Никол. ул.
Иванова, Н. И. Н-ки, Т-во.
Матвѣевъ, Ш. И.
Первушина, И. А., С-вья, т/д. Алекс. ул.
Пугасовъ, Н. и С-вья, т/д., Никольск. ул.
„Таронъ", торг. домъ.
Филатовъ, Д. Л., Скоб. ул.

Воды искусственныя.

Егоровъ, С. Г.
Степанянцъ, М. В.
Субботинъ, Н. И.

Галантерейные товары.

Газинъ, И.
Дружкинъ, торг. д., Никол. ул.
Инагамовы, бр.
Миръ-Хамитовъ, Никол. ул.
Смирновъ, П. Е., Никол. ул.

Гастрономическіе товары.

Бушманъ, Д. А.
Епифановъ, А. Н., Никол. ул.
Матвѣевъ, Ш. И.
Первушина, И. А., С-вья, т/д. Алекс. ул.
Пугасовъ, Н. и С-вья, т/д., Никол. ул.
Филатовъ, Д. Л., Скоб. ул.

Гостинницы.

Аракеловъ, М. С. „Фантазія".
Арутюновъ, Ц. М. „Разсвѣтъ".
Гребенкинъ, К. Е. „Азія", Иван. ул.
Кеперша, М. І. „Эрмитажъ".
Коровайцевъ, Т. Ф.
Чичіянцъ, А., „Россія", Иван. ул.
Шакаровъ, А. У.

Дренажное заведеніе.

Вамоли, С. и К., Бр.

Желѣзо и другіе металлы.

Егоровъ, С. Г.
Каримбаевъ, Ам. Б.
Куранцевъ, И. И.
Махмутбаевъ, М.
Рузибаевъ, А. Ж.
Ходжіевъ, С. Ах. Бад.
Шамурзиновы, А и Ф.

Земледѣльческія орудія.

Дюршмидтъ, Г. В.
Казенный складъ Перес. Упр.
Ходжіевъ, И. Х. А. Б.

Золото, серебро и пр.

Пугасовъ, Н. и С-вья, т/д.
Рагимбаевъ, Т. М.
Юсупбаевъ, М. У. Х.

Каменный уголь

Али, Р. М.
Саліевъ, М. С. К.
Сангельбаевъ, Х.
Умаровъ, У.
Халбаевъ, Т. А.

Керосинъ и нефтяные продукты.

Закаспійское Т-во.
Нобель, бр. Т-во.
Ассадулаева, Ш. Н-ки.

Кирпичные заводы.

Руфорный, И. В., д. Янги-арыкъ.

Кишечныя заведенія.

Дюршмидтъ, Г. В., д. Янги-арыкъ.

Ковры.

Ахуновъ, С. А. Р. Кашгарск. ул.
Исамухамедовъ, Т.

Кожевенные заводы.

Мусабаевъ, Х. съ бр., торг. д.

Кожевенные товары.

Рагимбаевъ, Т. М.
Тазетдиновъ, Г. Д.
Юсупбаевъ мирза, У. Х.

Коконосушильни.

Потеляховъ, Р. Ш.

Коконы.

Моск. торг-пром. Т-во, Скобел. пр.

Колбасныя.

Злыгостевъ, А. П.

Колоніальные товары.

Епифановъ, А. Н.
Пугасовъ, Н. и С-вья, торг. д. „Таронъ", т/д.

Кондитерскія.

Рудаковъ, П.
Шабаринъ, С. Ф.

Конторы комисс.

Ганшинъ, В. А. и Шаревскій, И. І., т/д.
„Импортеръ" Ср.-Аз. Торг.-Пром. Т-во.
„Т-во для Торг. и Промышл. въ Персіи и Ср. Азіи".

Конторы желѣзн. дор.

Международн. О-во спальныхъ вагоновъ. Агенство—на вокзалѣ.

Конторы пароходныя.

О-во „Кавказъ и Меркурій", Александр. ул.

Конторы страховыя.

Второе Росс. Страхов. О-во. Аг.: К. А. Бржезицкій.
Сѣверное Страхов. О-во. Агенты: П. Э. Каверау, К. З. Сѣчкинъ, Д. М. Лифшицъ, С. К. Мелодіевъ, Л. А. Рабиновичъ.
Россійское Стр. и Тр. О-во. Аг. В. Н. Снитковъ.

Конторы транспортныя.

"Восточное О-во", Алекс. ул.
„Гердгардъ и Гей", Акц. О-во.
„Кавказъ и Меркурій" О-во, Александ. ул.
Россійск. Транспортное и Страховое О-во. Аг.: В. Н. Снитковъ, уг. Николаевск. и Бряновск. ул.

Ледъ искусственный.

Стефанъ, А. Ф.

Литейные заводы.

Радзиковскій, И. О.

Лѣсные склады.

Айраистовъ, А.
Айраистовъ, Л. П.
Аллахвердовъ, А. и Амирджановъ, А.

Аракеловъ, Д. Б. и Айраистовъ, Х. С.
Григорьевъ, Т. и Аванесовъ, А. съ Бр.
Ладасянцъ, М. и Ц. и Саркисьянцъ, А. П.
Нераиловъ, С.
Ферганское Лѣсопром. Т-во.
Цатуровъ, Т. Н. и Саркисьянцъ, А. А.

Маклеры.

Салыкбаевъ, Я. С.
Умарбаевъ.

Мануфактурные товары.

Абдуджабаровъ, С., сар. Миръ-Камиля.
Абдулаевъ, В. Х., ситц. рядъ.
Абдрахмановъ, М. С., Чарки-полакъ.
Амуевъ, Ш. А., сар. Миръ-Камиля.
Арановъ, С. и Исаковъ, Ю., сар. Миръ-Камиля.
Боруховъ, С., сарай Миръ-Камиля.
Боруховъ, А. К., сарай Миръ-Камиля.
Боруховъ, Ю., сарай Миръ-Камиля.
Вадьяевы, бр., т/д.
Ганшинъ, В. А. и Шаревскій, И. І., т/д.
Давыдовъ, А., ситцев. рядъ.
Ильяевъ, П., чайн. рядъ.
Инагамовы, бр., сар. Миръ-Камиля.
Исаковъ, А., сар. Миръ-Камиля.
Исаковъ, Р., сар. Миръ-Камиля.
Исаковъ, Ю. Х., сар. Миръ-Камиля.
Исакхановъ, С., сар. Миръ-Камиля.
Исахаровъ, Ю., ситцев. рядъ.
Ифраимовъ, М., сар. Миръ-Камиля.
Мавлянбаевъ, К. сар. Миръ-Камиля.
Малляевъ, Д., мануф. рядъ.
Мусабаевъ, съ бр., т/д.
Мушіевъ, Х. К. Д., сарай Миръ-Камиля.
Мушіевъ, Ю. Ф., баз. пл.
Палтеловъ, Ю. Х., ситц. рядъ.
Пинхасовъ, А., сар. Миръ-Камиля.
Рубиновъ, А., сар. Миръ-Камиля.
Тазетдиновъ, Г. Д.
Хаимовъ, Г. Ю., Чарки-полакъ.
Хайдаръ-Джамиловъ, М., сар. Миръ-Камиля.
Халмовъ, Д., сар. Миръ-Камиля.
Ходжаевъ, Т. С., сар. Миръ-Камиля.
Ходжаевъ, Ю. А, М., сар. Миръ-Камиля.
Ходжіевъ, М. Х. М., мануф. рядъ.
Ходжіевъ, О. Х. У., сар. Миръ-Камиля.
Ходжіевъ, С. Х. О., Чарки-полакъ.
Юнусовъ, Н., сар. Миръ-Камиля.
Юсупбаевъ, Р., чайн. рядъ.
Ягудаевъ, Ю., ситц. рядъ.

Маслобойные заводы.

Соловьевъ, К. М. и К°, т/д.
„Ферганск. Маслобойн. Т-во.

Мастерскія.

Арутюновъ, А., столяри.
Боксановъ, механич.
Масютинъ, И. А. механич.
Масютинъ, Ф. В. механич.
Родзиковскій, И. О., механич.
Самуэль, И. И., механич.
Саркисовъ, М. „

Машины швейныя.

„Зингеръ, К°.

Мебель.

Арутюновъ, А.
„Импортеръ", Ср.-Азіатск. Торг.-Пром. Т-во.
Мухаметовъ, М. В.
Саркисовъ, С. М.
Утямишевъ, А. В.
Хашимбаевъ, Р.
Ходжаевъ, Ш. Х. А.

Мельницы.

„Андижанское Муком. Т-во.
Зигель, А. И.
Камильхановы, М. и Д.
Потеляховъ, Р. Ш.
Рѣзникъ, П. Ф.
Тыменецкій, Ф. А. и Ко.
Юровъ, В. и С-вья, т/д. Гл. Рын. пл.

Молочные склады.

Батьяшвили.

Москательные товары.

Ганшинъ, В. А. и Шаревскій, И. І., т/д.
Епифановъ, А. Н.
Пугасовъ, Н. и С-нья, т/д.
Шамурзиновы, А. и Ф. бр.

Мучные товары.

Аліевъ, М. и А. и Мамедовъ, А. А.
Куранцевъ, Н. И.
Махбутбаевъ, М.
Умаровъ, У.

Мыловаренные заводы.

Соловьевъ, К. М. и К°, т/д

Мѣдныя издѣлія.

Ходжіевъ, И. Х. А. Б.

Мѣшки и брезенты.

„Импортеръ", Ср.-Азіатск. Торг.-Пром, Т-во.

Номера для пріѣзжихъ.

„Европа".
„Московскіе №№".

„Одесса", въ центрѣ города.
„Россія".
„Русь".

Обувь и дорожныя вещи.

Газинъ, И.
Пугасовъ, Н. и С-вья, т/д.
Тазетдиновъ, Г. Д.

Парфюмерія.

Пугасовъ, Н. и С-вья, т/д.

Пиво.

Иванова, Н. И. Н-ки, Т-во.
Стефанъ, А. Ф., уг. Кауфм. и Георг.

Платье готовое.

Базинъ, И.
Пугасовъ, Н. и С-ья, т/д.

Посуда и хозяйств. предм.

Абдурахмановъ, М. И.
Абидовъ, М. А. М.
Алибековъ, М.
Алимбаевъ, А. М.
Аюбовъ, М. К.
Епифановъ, А. И.
Закирбаевъ, А.
„Импортеръ", Ср.-Азіат. Торг. Пром. Т-во".
Камильбаевъ, М. Ю.
Касымбаевъ, Х. И.
Миркабальбаевъ, М. Ю.
Ованесянцъ, М. Е.
Пугасовъ, Н. и С-ья, т/д.
Рузыбаевъ, А.
Сафуровъ, М. М. М.
Сулеймановъ, Т. С.
Таштимирбаевъ, И.
Шамурзиновы, Ф. и А., бр.

Прачешныя.

Закублуковскій, М. П.
Маторина, С. М.

Пушные товары.

Тазетдиновъ, Г. Д.

Рекламы и объявленія.

Любичъ, І. А., І-е Туркест. бюро.

Рестораны.

„Парижъ, Головач. ул., д. Ярушевск.
„Русь", Корсуновъ, Е. Ф., близъ Общ. Собр. и Базара.

Сахаръ.

Арзыбаевъ, Н., Базарн. пл.
Махмутбаевъ, М., Базарн. пл.
Мухамедовъ, А. Д., Базарн. пл.
Рузыбаевъ, Ш. Л., базарн. пл.
Тазетдиновъ, Г. Д.
Халтюряевъ, Ш. Х., базарн. пл.

Скобяные товары.

Арзыбаевъ, Й. М.
Епифановъ, А. И.
Ибадовъ, М. К.
Каримовъ, Я. М.
Махмутбаевъ, М.
Мирзиновъ, Ш. М. Д., базарн. пл.
Пугасовъ, Н. и С-ья, т/д.
Шамурзиновы, А. И. Ф., бр.
Юлдашбаевъ, И.

Скотопромышленность.

Мусабаевъ, Х. съ бр., т/д,
Тазетдиновъ, Г. Д.

Стекло оконное.

Куранцевъ, И. И.

Строительные матеріалы.

Аракеловъ, Д. Б.
Епифановъ, А. Н.

Табачныя издѣлія.

Иванова, Н. И. Н-ки, Т-во.
Потеляховъ, Р. Ш.
Пугасовъ, Н. и С-вья, т/д.

Типографіи и литографіи.

Сахаровъ, Г. И.

Хлопкоочист. заводы.

„Алексѣевъ, Вл.", Т-во. Туз. часть.
Андр. Торг.-Пром. Т-ва, Туз. часть.
Аюповъ, А., Туз. ч.
Больш. Яросл. Мануф. Т-ва, Туз. ч.
Вадьяевы, бр. т/д.
Давыдовъ, Ю. т/д.
Джанъ-оглы, А. М., Туз. часть.
Исаковъ, А.
Камильджановъ, Дж.
Крафтъ, А. Н., Туз. часть.
Крафтъ, бр. Туз. ч.
Миркинъ, Лаз., Туз. ч.
Муллакандовъ, Ю., Туз. часть.
Мумынбаевъ, М., Туз. часть.
Мумынбаевъ, Абд., с. Дардокъ.
Мумынбаевъ, Мир-Кам., с. Курганъ-Тепе.
Мушіевъ, Ю. Туз. часть.

Мирмуминбаевъ. Мир., с. Хакуль-Абадъ.
Мирмуминбаевъ, Мир.
Мирхановъ, Ир., Туз. часть.
Сапаровъ, К. А. Туз. ч.
Саипъ-Ходжіевъ, А. Дж., насл., Туз. ч.
Темирбековъ, А., бекъ Ходжи.
Темирбековъ, Туз. ч.
Тыменицкій и К°, с. Учъ-Курганъ.
„Хлопокъ", Акц. О-во, Туз. ч.
Ходжіевъ, А., Туз. ч.
Ходжіевъ, М. А., Туз. ч.
Ходжіевъ, Т. А., Туз. ч.
Худоярбековъ, С., Туз. часть.
Шейховъ, Я. Ш., Туз. часть.
Ягудаевъ, с. Чиль-Абадъ.
Яросл. Мануф., Торг.-Пром. Т-во, с. Бутакара.

Хлопокъ

Алимбаевъ, А. Х., хлопк. сарай.
Амуевъ, Ю. С., Скобел. пр.
Андреевск. Торг.-Пром. Т-во, Баз. пл.
Баевъ. А. А.
Касымовъ, М.
Кычикбаевъ, Х. С.
Пейгебауеръ, В. И., хлопк. сарай.
Персицъ, З. М., Волжск. Акц. О-во.
Потеляховъ, Р. Ш., Туз. часть.
Садыкбаевъ, Я. С.
Турдыходжаевъ, Х., хлопк. сарай.
Швецовъ, А. В., хлопк. сарай.
Шлосбергъ, бр., т/д.

Хлѣбъ (зерно).

Али. А. А. М.
Бай, А. М. Н.
Газибековъ, Х.
Умаровъ, У.
Файзибаевъ, М.
Ходжаевъ, И. Х. И.
Юсупбаевъ, Х.

Чайная торговля.

Махмутбаевъ, М.
Тазетдиновъ, Г. Г.
Швецовъ, А. В., Базарн. пл.

Чугунныя издѣлія.

Куранцевъ, И. И.
Шамурзиновы, А. и Ф., бр.

Шорные товары.

Шамурзиновы, А. и Ф., бр.

Электрич. освѣщеніе.

„Первое Андижан. Т-во".

г. АСХАБАДЪ.

Областной городъ Закаспійской области (37° 45′ сѣв. шир. и 58° 19′ в. д.), гдѣ имѣетъ пребываніе г. Начальникъ области и находятся всѣ областныя учрежденія. Городъ стоитъ при рѣкахъ Асхабадкѣ и Кошинкѣ и на линіи Средне-Азіатской ж. д.; здѣсь же находится и управленіе дороги. Жителей по послѣднимъ свѣдѣніямъ считается около 57.000 душъ об. пола. Церквей православныхъ—6, католическая—одна, лютеранская—одна, армяно-грегоріанская—одна, магометанскихъ мечетей—пять и еврейскій молитвенный домъ—одинъ. Учебныхъ заведеній—девять, въ числѣ коихъ: мужская гимназія, женская гимназія, 3-хъ классное городское училище, 2-хъ классная церковно-приходская школа, церковно-приходская школа грамоты, Бахаинская русско-персидская школа бабистовъ, желѣзнодорожное техническое училище, Куропаткинская школа садоводства и шелководства, нѣсколько частныхъ прогимназій и училищъ и шесть городскихъ приходскихъ. Библіотекъ одна,—публичная, и три при Общественныхъ Собраніяхъ. Имѣются: дѣтскій пріютъ, городская больница, военный лазаретъ, желѣзнодор. лазаретъ, глазная лечебница и пр., областное благотворительное общество, отдѣленіе государств. Банка, казначейство, Окружный судъ и друг. учрежденія. Городъ управляется общимъ присутствіемъ уѣзднаго управленія, состоящаго изъ предсѣдателя,—начальника уѣзда, и членовъ: полицмейстера, депутатовъ отъ домовладѣльцевъ и офицерскаго званія и старшинъ обществъ: русскаго, армянскаго, кавказско-татарскаго, персидскаго.

бухарскаго и хивинскаго, при дѣлопроизводителѣ управленія. Возбуждено ходатайство о введеніи Городового Положенія. Издаются двѣ газеты: „Асхабадъ" и „Закаспійское Обозрѣніе".

Асхабадъ растетъ очень быстро (городская расх. смѣта около 400.000 руб.), изобилуетъ садами: помимо садовъ частныхъ владѣльцевъ, въ городѣ нѣсколько скверовъ и большой городской садъ; этимъ обиліемъ растительности Асхабадъ въ значительной степени обязанъ заботамъ генерала Куропаткина. Освѣщаются улицы электричествомъ и керосино-калильными фонарями, многія торговыя заведенія также электричествомъ. Къ числу лучшихъ зданій города слѣдуетъ отнести: военный соборъ, зданіе общественной библіотеки и музей, католическій костелъ, мечеть (съ ея вершины великолѣпный видъ на городъ и окрестности), мужская гимназія, зданіе Управленія Ср.-Аз. ж. д., вокзалъ ст. Асхабадъ, домъ отдѣленія Госуд. Банка и др. Одинъ изъ главныхъ враговъ города,—это пыль, противъ которой оказываются безсильными всѣ средства. Населеніе города отличается пестротой: персы, армяне, русскіе, грузины, вообще кавказцы, греки турки, евреи, хивинцы, бухарцы, нѣмцы, французы и т. д. Торговля въ городѣ, какъ и ремесла,—почти вся въ рукахъ персовъ и армянъ. Дополненіемъ къ городу Асхабаду является селеніе Фирюза, гдѣ часть населенія спасается отъ городской пыли и жары и куда на лѣто переѣзжаютъ даже нѣкоторыя присутств. мѣста области (въ 35 верст. отъ города). Собранія имѣются—Военное Собраніе и Клубъ О-ва велосипедистовъ; затѣмъ функціонируютъ слѣдующія общества: Кружокъ любит. драмат. искусства, О-во „Спортъ", Музык. драмат. кружокъ, О-во любителей правильной охоты и др. Изъ увеселит. заведеній кромѣ садовъ и собраній, укажемъ на циркъ, 4 электро-театра и проч. Улицы съ мощеными мостовыми, тротуары обсажены акаціями и тополями, вдоль арыковъ (каналы по сторонамъ тротуаровъ); имѣется городской водопроводъ.

Должностныя лица: Начальн. области—Генер.-Лейт. Л. В. Лешъ, помощникъ его—полковникъ *Н. Колмаковъ, Завѣдующій судной частью*—А. М. Дуплицкій, *Прав. Канцел.*—Полк. С. Б. И. Агабековъ, *Областной Архитекторъ*—Ф. Н. Окуневъ, *Старш. спец. по хлопководству*—агрономъ Д. М. Рябовъ, *Завѣд. горной частью*—горн. инж. С. М. Головачевъ, *Техники: строит. и дорожн. чч.*—военн. инж. К. К. Тимофѣевъ, *по ирригаціи*—горн. инж. Ф. Ф. Кондратьевъ, *Старш. Смотр. солян. промысловъ*—Я. П. Шкатовъ, *Межевщики:*—С. Г. Вѣдмецкій, А. Ю. Зандбергъ, С. В. Рокотовъ, *Письменные переводчики:*—Ю. Б. Вагабовъ и М. С. Писцовъ, *Инспекторъ нар. учил.*—Бѣляевъ, *Областной Казначей*—І. И. Стоякинъ, *Управл. Таможнею*—В. М. Микадзе, *Таможн. Инспекторъ*—И. Д. Полчанниновъ, *Нач. Почт. Телегр. К-ры*—М. В. Дубининъ, *Старш. Смотр. Рыболовства*—В. Мейснеръ, *Предс. Окр. Суда*—С. И. Войдато-Пацевичъ, *Секретарь суда*—М. М. Сѣдайкинъ, *Прокуроръ*—В. А. Барановскій, *Секретарь его*—Е. Г. Брянцевъ, *Старш. Нотаріусъ*—Н. И. Вакуловскій, *Мировые Судьи:* Асхабад. уѣзда—В. И. Люцидарскій, П. Д. Махновскій, В. В. Покровскій и Е. И. Петражицкій. *Добавочный Мир. Судья*—А. А. Касьяновъ, *Уѣздный Начальникъ*—Полк. Ф. А. Михайловъ, *Уѣздный врачъ*—П. К. Корытовъ, *Пунктовый Ветер. врачъ*—П. Сипайловъ, *Завѣд. Городской Скотоб.*—К. Маневскій, *Завѣд. ирригаціей города*—М. Андреевъ, *Городской архитекторъ*—Омароковъ, *Податной Инспекторъ*—Ломакинъ, *Гор. Юрисконсультъ*—Г. И. гр. Дорреръ, *Полиц. Приставъ*—Т. П. Алексѣевъ, *Нач. Ср.-Аз. жел. дор.*—инж. путей сообщ. Б. Н. Окуневъ, *Помощника*—инж. путей сообщ. Серебренниковъ, *Старш. Инж.*—И. И. Коноваловъ, *Гл. Бухгалтеръ*—П. И. Захаровъ, *Нач. Матер. Сл.*—Р. К. Берингеръ, *Нач. Техн. Отд.*—инж. пут. сооб. Г. Д. Волошинъ, *Нач. Ст. Движ.*—М. А. Карповъ. *Юрисконсультъ* Упр. Ср.-Аз. ж. д.—Прис. Пов. Безсоновъ

Завѣд. насажденіями ж. д.—д. с. с. Влад. Палецкій, *Нач. Асхаб. желѣзн. техн. ур.*—М. М. Волковичъ, *Нотаріусы:*—Ф. В. Гузничакъ и А. Г. Сосуновъ, *Судебные пристава*—К. Ф. Превышъ-Квинто и *Д. Н. Ераевъ. Адвокатура:* Прис. Повѣренные:—Н. Н. Браиловскій, *Л. В. Бушъ* М. П. Крынцовъ, Б. И. Саркисовъ; Пом. Прис. Пов. А. С. Бутаевъ, Г. І. гр. Дорреръ, В. И. Куликовъ, Н. В. Старосельскій, Г. А. Тихобаевъ, Н. Н. Ханъ-Іомудскій; Частн. Повѣр.:—П. И. Васильевъ, В. М. Сарумовъ и Н. И. Шахназаровъ. *Врачи: Завѣд. Городской Больницей*—д-ръ Эдельбергъ; вольнопрактикующіе: С. О. Айзенштадтъ (женск. и дѣтск. бол.), Куропатк. пр., 69; Б. Н. Агапьевъ (хирург. и женск.) Комаровск. 31; В. Ф. Бачинскій (горл., нос., ушн.) Ставропольская, 51; А. А. Крамникъ (глазн. и венер.) Каракунская, д. Мороховца: Р. А. Цандеръ (хирург. и женск.) уг. Анненков. и Нижен. 16; Г. И. Когбетліевъ (окулистъ), Офицерская, 9; Д. М. Мехтіевъ (внутр. бол.), Таманская, 44; А. С. Мыльниковъ (горл., нос., ушн.) уг. Куроп. и Комар.; Р. М. Ундрицевъ (внутр., дѣтск., нервн.) уг. Куроп. и Боголюб., 101. *Зубные врачи:* Н. И. Зегельманъ—Дагест ул., П. П. Ларме, Куропатк. пр., 14; С. М. Марголина—Куропатк. пр., рядомъ съ банями.

Азіатскіе товары.

Керимовъ, М., Базарн. ул.
Садиковъ, Г.
Юнусовъ, К. М. Ю.

Аптеки.

Войцицкій, Д. И., Кирпичн. ул.
Лозникъ, (провиз.), Куропатк. пр.
Павлоцкій, В. А., Базарн. ул.
Сабсаліевъ, М. Г., Хивинск. баз.
Центральная, Ср.-Аз. ж. д.
Черняевъ, Д., Скобел. пл.

Аптекарскіе товары.

Васильева, М., уг. Крымск. и Топогр.
„Гигіена" насл. Афанасьева, т./д. Лабинск. ул.
Давыдовъ, П. Я., Базарн. ул.

Арматура разная.

Брагинскій, С. И., Текинск. ул., тел. 105.
Э. Тильмансъ и К°, Довѣр. В. М. Юдоловичъ.

Бакалейные товары.

Аліевъ, М., Базарн. ул.
Аруновъ, И. и К°, т./д. Кирпичн. ул.
Бабаевы, бр., Кирпичн. ул.
Джафарбековъ, Г., Кирпичн. ул.
Ипифановъ, А. Н. Скобел. пл.
Исанбековъ, А., Базарн. ул.
Исмаиловъ, А., Базарн. ул.
Казымовъ, Г., Кирпичн. ул.
Лобачевъ, С.
Насырбековъ, бр., Кирпичн. ул.
Рамидовъ, Б., Кирпичн. ул.

Бани.

Гаджіевъ, Г., уг. Багир. и Мар. ул.
Гусейновъ, С. Ф., Почтовая.
„Европейскія".
Ризаевъ, И., Таманская ул.
Шафіевъ, М. Х., Дагестанск. ул.

Банки и кредитныя учрежденія.

„Государственный", (Отдѣленіе).
„Русско-Азіатскій", Гоголевская ул.
„Взаимнаго Кредата" О-во.
„Учетно-Ссудный" банкъ Персіи.

Бумага.

„Импортеръ" Ср.-Аз. Торг.-Пром. Т-во.

Бѣлье.

Абрамовъ, М. А.
„А-ла-кокетъ, магазинъ.
Бунятовы, Т. и А., бр.
Галачевы, Бр. Базарн. ул.
Кругловъ, В. Ф., Русск. Гост. Дв., с. д.
„Московскій магазинъ", Базарная.
Офицерское Экономическое О-во.
Первое Мануфактурное Т-во, Базарная.
Петросянцъ, К. К., Базарная ул.
Теръ,-Терьянцъ, А. Г. Базарн. ул.

Бюро похоронное.

„Закаспійское Братство св. Креста".

Велосипеды.

Офицерское Экономическое О-во.
Нудель, Л. Б.
Кругловъ, В. Ф., Русск. Гост. Дв., с. д.

Виноторговли.

Агаруновъ, К., Дагест. ул.
Агбаловъ, А., Скобел. пл.
„Агріевы, братья", т./д.
Акопянцъ, Е., Скобел. пл.
Андронниковъ, кн., Скобел. пл.
Асатуровъ, Б. Т., Ставроп. ул.
Брейтмайеръ, А., Лабинск. ул.
Будаговъ, А., уг. Огор. и Базарн.
Епифановъ, А. Н., Скобел. пл.
Каласьянцъ, Базарн. пл.
„Кахетія", Кахетинск. О-во Садовлад.
Качкачевъ, Р., Базарн. ул.
Подоровскій, А., Крымск. ул.
Саркисянцъ, Е., Скобел. пл.
Саркисянцъ, Е., Боголюбск. ул.
Сатуровъ, М., Почтов. ул.
Сафоянцъ, С., Артилл. ул.
Фореръ, бр., Лабинск. ул.
Чхендзе, И., Скобел. пл.
Шапировъ, А., Артиллер. ул.

Воды искусственныя.

Алавердовъ, Е. И., Комар. ул.
Асріянцъ, М. А., Топографск. ул.
Брейтмайеръ, А., Ставропол. ул.
Ивановъ, В. Г., уг. Баз. и Огородн. ул.
Улицкая, А., Ставропол. ул.

Вывѣски.

Любичъ, Г. А., 1-е Туркест. Бюро.

Галантерейные товары.

Гавріиловъ, Р. (А-ла-кокетъ").
Галачевы, бр., Базарн., д. Хубова.
Гюльназаровъ, К. М.
Кругловъ, В. Ф., Русск. Гост. Дв., с. д.
„Парижскій магаз." Петросянца, К. К.
Тарейкинъ, П., Лабинск. ул.
Теръ-Терьянцъ, А. Г., Базарн. ул.

Галоши.

„Проводникъ" Т-во.
Сароньянцъ, Т. М., Огородн. ул.

Гастрономическіе товары.

Агаруновъ, К., Дагест. ул.
Агбаловъ, А., Скобел. пл.
Акопянцъ, Е., Скобел. пл.
Асатуровъ, Б. Т., Ставроп. ул.
Епифановъ, А. Н., Скобел. пл.
Качкачевъ Р., Базарн. ул.
Лобачевъ, С.
Подоровскій, А., Крымск. ул.
Саркисянцъ, Б., Скобел. пл.
Саркисянцъ, Е., Богол. ул.
Сафоянцъ, С., Артилл. ул.
Шапировъ, А., Артилл. ул.

Гостинницы.

„Германія", Гогол. ул.
„Грандъ-Отель", Скобел. ул.
„Лондонъ", Ширванск. ул.
„Нордъ", Куропатк. уг. Кирпичн.
„Петербургъ", Поляковъ, Я. Н.
„Франція", Куропатк. пр.

Граверныя заведенія.

Крупеніе, Базарная ул,
Прозоровъ, В. И., Огородн. ул.

Граммофоны.

Гофманъ, К. Лабинская ул.
Кругловъ, В. Ф., Русск. Гост. дв. с. д.

Гробы.

Саркисянцъ, Л., Скобел. пл.

Двигатели разные.

Тильмансъ, Э. и К°. Довѣр. В. М. Юдоловичъ.

Желѣзные товары.

Азадовъ, А. И.
Брагинскій, С., Геокъ-Тепин. ул.
Осиповы, бр., Базарн. ул.
Сагамоновъ, М., уг. Текин. и Кирп.
Тильмансъ, Э. и К°.
Фарянцъ, А., Баз. ул.
Черкезовъ, І., Базарн. ул.
Черкезовъ, Г., Базарн. ул.
Юрханьянцъ, А., Базарн. ул.

Земледѣльческ. машины и орудія.

Казенный складъ, Департ. Землед.

Зеркала.

Баласанянцъ, А. С., Р. Гост. Дв.
„Вѣнскій Магазинъ", Лабинск. ул.
Гаямовъ, Я. И., Скобел. пл., с. д.
„Конкуренція", Лабинск., 1.
Теръ-Терьянцъ, А. Г. Базарн. ул.

Золотыя и серебр. вещи.

Нудель, А. Б., Базарн. ул.
Эфендіевъ, А., Кирпичн. ул.

Игрушки.

Дѣтская Забава". Огородн. пер.
Теръ-Терьянцъ, А. Г. Базарн. ул.
Шумовскій, Т., Лабинск. ул.

Иконы, церковн. утварь и пр.

„Закаспійское Братство".

Канцеляр. и писчебум. товары.

Кузовова, П. И. Скобел. пл.
„Закаспійское Братство".

Сафарьянцъ, В. Лабинск. ул.
„Симфонія", магазинъ, Скобелев. пл.
Сорокинъ, Ф. П. Скобел. ул.

Керосинъ и нефть.

Асадуллаева, Ш. Н-ки.
„Закаспійское О-во".
„Нобель", бр., Т-во.

Кинематографы.

„Американскій Вивантографъ", О-ва „Спортъ".
„Модернъ", Гоголевск. ул., д. Шатилова.
„Прогрессъ".
„Эльже" (К. Лопатниковъ).

Кирпичный заводъ.

Аракеловъ, Д. Б.

Кишечныя заведенія.

Дюршмидтъ, Г. В.
Кащенко, т/д., Комар. ул.
Попова, П. Татарск. ул.

Книги.

Александровъ, И. П.
„Закаспійское Братство".
Кузовова, П. П., Скобел. площ.
Сафарьянцъ, В., Лабинск. ул.
Сорокинъ, Ф. П., Скобел. пл.

Ксвры.

Садыковъ, А., Базарн. ул.
Юнусовы, бр., Базарн. ул.

Кожевенные товары.

Азадовъ, А. И., Базарн. ул.
Сааковъ, М., Базарн. ул.
Сафаровы, бр., Н. А. и К. П., Кирп. ул.
Торосянцъ, А., Лабинск. ул.
Шупакъ, М., Огородн. ул.
Юрханьянцъ, А., Базарн. ул.

Колбасныя.

Королевъ, С., Скобел. пл.
Овсянниковъ, В., Кирпичн. ул.
Овсянникова, Е., Скобел. пл.

Колоніальн. товары.

Епифановъ, А. П.
Качкачевъ, Р. Г.
Насырбековы, бр.

Кондитерскіе товары.

Григорьевъ, С., Скобел. пл.
Качкачевъ, Р. Г.
Потеряхинъ, А. Д., Скобел. пл.

Конторы комиссіон.

Брагинскій, С. И. Текинск. ул. Тел. 105.
Ганшинъ В. А. и Шаревскій, П. І. т/д.
„Импортеръ", Ср.-Аз. Торг.-Пром. Т-во

Конторы страховыя.

Второе Росс. Страх. О-во. Аг. Я. Б. Саркисбековъ.
Росс. Страховое и Трансп. О-во. Аг. А. А. Драмповъ, уг. Ставропольской и Ширванск. ул.
Сѣверное Страховое О-во. Аг. М. И. Рабиновичъ и П. М. Биховъ.
„Якорь", Страх. О-во. Аг. М. Е. Полушкинъ.

Конторы транспортныя.

Ахназарянцъ, Абіянцъ, Персесянцъ и К°, т/д., Ставроп. ул.
„Восточное" О-во, Скобел. пл.
„Гергардъ и Гей", Акц. О-во. Аг. В. С. Алексѣевъ.
Россійское Трансп. О-во, Ставроп. ул.
„Русь", Акц. О-во (парох.), Таманск. ул. Довѣр. агентъ Али А. Веліевъ.

Конфектная фабрика.

Потеряхинъ, А. Д., Анненковск. ул.

Корсеты.

Боди, М-ше, Крымск. ул.
Э. Перельманъ, Базарная ул.

Красильныя заведенія.

Асатіани, Д., Самурск. ул.
Генце, Г., Сапери. ул.
Грановскій, К. М.
Ойхельбергъ, І. Ш.
„Трудъ", Куроп. пр.

Кровати и матрацы.

Гаямовъ, Я. П., Р. Гост. Дв.
Баласянцъ, А. С., Русск. Гост. Дв.

Кумысъ и кефиръ.

Бабиковъ, У. Ш., Городск. садъ.

Лампы.

Аліевъ, М. А. Кирпичн., 3.
Гусейновъ, А. А.
Качкачевъ, Р. Г.
Нудель, Л. В.

Ледъ искусственный.

Вакано, А и К°, Т-во.
Вейнеръ, Т-во, Татарск., уг. Куропатк.

Линолеумъ.

„Проводникъ", Т-во.

Лѣсные склады.

Агабековъ, Г., Кирпичн. ул.
Амерджановъ, Г., Кирпичн. ул.
Гаямовъ, Я., Ставроп., уг. Багирск.
Григоровъ, М., Ставроп., уг. Багирск.
Григорьянцъ, М., Леваш. ул.
Машатовъ, Г., Ставроп. уг. Багирск.
Мирзоевъ, К., уг. Крымск. и Геок.-Теп.
Назаровъ, А., Леваш. ул.
Назарьянцевы, бр., Леваш. ул.

Мануфактура.

Абдіевъ, А. А.
Абдулаевъ, А. А.
Аванесянцъ и К°.
Авшаровъ, М.
Аліевъ, А., Лабин. ул.
Аскеровъ, Г. А.
Аскеровъ, К.
Багировъ, М. А.
Баграмовы, С. и А. бр., Кирп. ул.
Бунятовъ, К.
Визнякъ, Л.
Габріеловъ, С.
Гаджіевы, бр., Лабин. ул.
Галачевы, бр., Базарн., д. Хубова.
Ганшинъ, В. А. и Шаревскій, И. І., т/д.
Гапаровъ, А. М.
Гасанъ-Оглы, А.
Григорьянцъ, А. И.
Ибрагимовъ, А.
Ибрагимовъ, Г.
Имановы, бр.
Камбаровъ, Г., Текин. ул.
Капріеловъ, А.
Кругловъ, В. Ф., Русск. Гост. дв., с. д.
Мехрабянцъ, К.
Миланскій, М. И.
„О-Бонъ-Марше", уг. Баз. и Огор, ул.
Оганесовъ-Теръ, Д., Лаб. ул.
Ризаевъ, К. М., Базарн. ул.
Салдовъ, И., Лабинск. ул.
Суковицынъ, С., Кирпичн. ул.
Теръ-Микиртичевы, бр., т/д.
Теръ-Саркисовъ и К°, т/д.
Туманьянцъ, М.
Халиловъ, М.
Юсупъ-Оглы, И.

Масло.

Земмитъ, П. А., Кирпичн. ул.
Королевъ, Скобел. пл. и уг. Кирп. и Леваш.
Овсянникова, Е. Г.
Теръ-Микиртичевы, бр., т/д.

Мастерскія.

Витманъ, О. П. Музыкальная.
І. Д. Прушакъ, В. С. Тюленевъ и К°., 1-е Закасп. Т-во, Слес.-механическ. мастерскія.

Машины пишущія.

Сорокинъ, Ф. И. Скобел. пл.

Машины швейныя.

Зингеръ, К°, Базарн. ул.
Кругловъ. В. Ф., Русск. Гост. дворъ.
Нудель, Л. Б.

Мебель.

Азадовъ, А., Лабинск. ул.
Гаямовъ, Я. И., Скобел. пл.
Гаямовъ, Я. И., Лабинск. ул.
Гуліянцъ, С. и Г., бр.
„Импортеръ", Ср.-Аз. Торг.-Промышл. Т-во.

Меблированныя комнаты.

Брызгалова, Ф. Пушкин. ул.
Гаджіевъ, К., Артилл. ул., с. д.
Гоголь, Ф., Ставроп. ул.
Прокофьева, Е., Скобел. пл.
Улицкая, А., Ставроп. ул.
Хацурянцъ, М., Ставроп. ул.
Шахназаровъ, А. М., Текинск., уг. Гогол.

Мельницы.

Авроръ, Т-во.
Баточкинъ, С.
Тертерянцъ, бр.

Модные товары.

„Ала-Кокетъ", Р. И. Гавриловъ.
Гюльназаровъ, К. М.
„Европейскій магазинъ", Лабинск. ул.
Кругловъ, В. Ф., Русск. Гост. дв., з. д.

Мозаичныя издѣлія.

Абрамовъ, А. А.

Молочные склады.

Королевъ. Скобел. ул.
„Ялта", Базарн. ул.

Москательные товары.

Брагинскій, С. И. Тел. 105.
Ганшинъ, В. А. и Шаревскій, И. І. т/д.
Епифановъ, А. Н., Текинск. ул.
Маркаровъ, К. М.
Масумовъ, Г. А., Текинск. ул.

Музыкальные инструменты.

Берсонъ, Б. Б., Скобелев. ул.
Гофманъ, К. Ф., Лабинск. ул.
Левочкинъ, С., Таманск. ул.
Нудель, Л. Б.
Сорокинъ, Ф. И.

Мучные товары.

Абдулаевъ, Т. Хивинск. баз.
Гасанъ-Оглы, З., Хивинск. баз.
Кащенко С-ья, т/д.
Пазити, Ш., Геокъ-Теп. ул.
Тагіевъ. А., уг. Кирп. и Вагир.
Тагіевъ, Т., Базарн. пл.
Теръ-Богдасарянцъ, Б., Хивинск. баз.
Теръ-Микиртичевъ, Текинск. ул.
Титовъ, Д., Базарн. пл.
Шахбазиди, Братья, т/д.

Мыловаренный заводъ

Ефремовъ, М., Комаровск. ул.

Мѣховые товары

Азадовъ, А. И., Базарн. ул.
Кругловъ, В. Ф., Русскій Гост. Дв., с. д.

Мѣшки и бревенты.

„Импортеръ" Ср.-Аз. Торг.Пром. Т-во.

Напильники и сталь.

Белеръ, Бр. и К-о. Акц. О-во, Представитель: контора В. М. Юдоловича.

Насосы и пр.

Тильмансъ, Э. и К-о. Довѣр. В. М. Юдоловичъ.

Несгораемые шкафы и пр.

Васюхновъ, В. М.
„Экономическое Общество".

Обои.

Масумовъ, Г. А.

Обувь и дорожн. принадл.

Абрамовъ, М. А.
Гюльназаровъ, К. М.
Кругловъ, В. Ф., Русск. Гост. Дв. с. д.
„Московскій магазинъ".
„О-Бонъ-Марше", магазинъ.
„Офиц. Эконом. О-во.
„Проводникъ", Т-во (дор. пр.).
Росс.-Америк. Магазинъ.
Сароньянцъ, Т. М., Огородн. ул.
Теръ-Терьянцъ, А. Г. Базарн. ул.

Оптическія принадлежности.

Нудель, Л. Б.

Оружіе и охотничьи принадлежности.

Гофманъ, К. Ф.

Освѣщеніе.

Брагинскій, С. И. Текинск. ул., тел. 105.
Дукельскій, С. Г.
Пироне, П., Левашевск., 17.
„Свѣтъ" Т-во, Левашевск., 17.
Тильмансъ, Э. и К-о. Довѣр. В. М. Юдоловичъ.
Шмуйловичъ, Я. А. и К-о. Ширвинск. ул.

Открытки, гравюры и пр.

„Симфонія", магазинъ.

Офицерскія вещи.

Визнякъ, Л. М., Скобел. пл.
Касуманъ, Д., Скобел. пл.
Офицерское Экономическое О-во.

Памятники.

Абрамовъ, А. А.

Парикмахерскія.

Григорьянцъ, Г., Кирпичн. ул.
Ибрагимовъ, А., Ставроп. ул.
Муладзе, А., Лабин. ул.
Петросовъ, П. Кирп. ул.
Фарсіянцъ, 1-е Т-во, Базарн. ул.
Херунцовъ, Н., пр. Велосип. Клуба.

Парфюмерія.

Кругловъ, В. Ф., Русс. Гост. Дв., с. д.
„Модернъ", Акц. О-во.
„Офиц. Эконом. О-во".

Пивные склады.

„Вейнеровск. Пивовар. Заводъ", Т-во.
Жигулевск. зав., Фонтанн. ул.

Платье готовое.

Абрамовъ, М. А.
Багировъ, М. Г.
Гюльназаровъ, К. М., Базарн. ул.
Мелвѣдевъ, Т. Е.
„О-Бонъ-Марше", Базарн. ул.
„Одесскій Магазинъ".
Первое Мануфактурн. Т-во, Базарн. ул.
Хайтанъ, Скобел. пл.
Офицерское Экономическое О во.
„Экселансъ", Базарн. ул.

Посуда и хозяйств. предметы.

Абассовы бр., А. и М.
Брагинскій, С. И. Тел. 105.
Гусейновъ, А. А., Кирп. ул.
Епифановъ, А. Н.
Ибрагимовъ, Г.
Качкачевъ, Р. Г.
Мамедовъ, А., Кирп. ул.
Нудель, Л. Б.
Осиповы бр., К. и Г., Базарн. ул.
Юрханянцъ, А. А.

Похоронное бюро.

„Закаспійское Братство".

Прачечныя.

Грановскій, К. М.
Свичарный, Е., Скобел. пл.
Теръ-Степановъ, Куропатк. ул.

Резиновыя издѣлія.

„Проводникъ", Т-во, Лабинск. ул.

Рекламы и объявленія.

Любичъ, Г. А. І-ое Турк. Бюро.

Рестораны.

Бережнова, Е. И., уг. Торг. и Леваш.
Гуліянцъ, С., Куропатк. пр.
„Кавказъ". Текинск. ул.
Караханьянцъ, Л., Торг. ул.
Кафіянцъ, Д., Кирпичн. пл.
Палаліянцъ, К., Ставроп. ул.
Поляковъ, Я. Н. „Петербургъ", Ставроп. улица.
Хомасуридзе, К. Куропатк. пр.

Рыболовныя принадлежности.

Гофманъ, К. Ф.

Садоводства.

„Ревильонъ Сынъ".
Старцевъ, Т. Скобел. пл.

Сахаръ.

Александровское Т-во.
Бобринскій, гр.
Григорьевское Т-во.

Серебряныя вещи.

Нудель, А. Б., Базарн. ул.
Эфендіевъ, А. Кирпичн. ул.

Скобян. товары.

Азадовъ, А. И.
Брагинскій, С. И. Текинск. ул., тел. 105.
Епифановъ, А. Н.
Ирханьянцъ, А., Базарн. ул.
Осиповы бр., Базарн. ул.
Сагамоновъ, М., уг. Текинск. и Кирп.
Фареянцъ, А., Базарн. ул.
Черкезовъ, Г., Базарн. ул.
Черкезовъ, І., Базарн. ул.

Соль.

Тертерьянцъ, Бр. и К-о.

Строительные матеріалы.

Абрамовъ, А. А.
Епифановъ, А. Н.

Сѣмянная торговля.

Берлинъ, І. І.
Старцевъ, Т. Скобел. пл.

Табачныя издѣлія.

Вязнякъ, Л. М., Кирпичн. ул.
Казымовъ, Д., Таманск. ул.
Капріеловъ, А., Базарн. ул.
Мамедъ-оглы, Т. М., Таманск. ул.
Самомянцъ, С. А., Кирпичн. ул.

Технич. резин. предметы.

„Проводникъ", Т-во. Скобел. площ.

Типографіи.

Александровъ, И.
Джавровъ, З., Лабинск. ул.

Трубы газовыя и пр.

Тильмансъ, Э. и К-о. Довѣр. В. М. Юдоловичъ.

Уголь и дрова.

Григорьянцъ, М., Геокъ-Тепинск. ул.

Фотографическія принадлежности.

Давыдовъ, П. Я.
„Симфонія", Магазинъ. Скобел. площ.

Фотографіи.

Локшъ, С. Лабинск. ул.
Луарсабовъ, А., Текинск. ул.
Симоновъ, М. А., Куропатк. ул.
Церетели, В., Куропатк. ул.
Черняевъ, Д., Скобел. пл.
Шахназаровъ, И.

Фруктовыя торговли.

Акотовъ, А. К.
Ахназарянцъ, С. А. І.
Нерсесянцъ, А. и К-о, т/д.
Теръ-Микиртичевы, бр., т/д.

Хлопкоочистительные заводы.

Арзумановъ, Б. Р., Желѣзнодор. ул.
Микиртичевъ. Т., за военн. лазар.

Цементъ.

Епифановъ, А. Н., Спб. Т-во.
Шахбазиди, Х. С

Чай.

Аліевъ, Г. А., Текинск. пл.
Аліевъ, М. К., Генерал. ул.
Арбабовъ, М., Базарн. ул.
Ахмедовъ, К. Текинск. пл.
Багировъ, А. А., Текинск. пл.
Багировъ, А. В., Текинск. пл.
Гаджи-оглы, Р. и Р. М., Текинск. пл.
Гусейновъ, А. А.
Джапаровъ, М., Текинск. пл.
Дикаріевъ, М. Т., Текинск. пл.
Ибрагимовъ, Х., Базарн. ул.
Кезымовъ, М. А.
Казымовъ, Н., Текинск. пл.
Казымовъ, Х. А., Базарн. ул.
Качкачевъ, Р. Г.
Миланскій, А., Топогр. ул.
Миланскій, К. М., Текинск. пл.
Нудель, Л. Б.
Садыковъ, Х., Базарн. ул.
Тагіевы, бр., Базарная ул.
Тагіевъ, М., Текинск. пл.
Хасановъ, М., Базарн. пл.

Часы.

Нудель, Л. Б., Базарн. пл.
Перельманъ, А., Базарн. ул.
Прутъ, Х., Базарн. ул.

Чугунныя издѣлія.

Васюхновъ, В. М.
Нудель, Л. Б.
Офицерское Экономическое О-во.

Шапочные товары.

Быковъ, Х., Геокъ-Тепинск. ул.
Гуссейнъ-Оглы, Г. М., Геокъ-Тепинск
Канберовъ, Г., Геокъ-Тепинск. ул.
Кульвановъ, А. А., Степн. ул.
Пузановъ, Д., Геокъ-Тепинск. ул.
Шупакъ, М. Огородн. ул.

Шорно-метельное заведеніе.

Теръ-Микиртичевы, И. и А., бр.

Шерсть и сырье.

Азадовъ, А. И.
Акотовъ. А. К.
Ахназарянцъ, С. А. Г.
Персесянцъ, А. и К°, т/д.
Мнацакановы, Бр., т/д.
Теръ-Микиртичевы, бр., т/д.

Школы кройки и шитья.

Пойменова, М., Артиллер. ул.
Щука, А. Ф., Куропатк. ул.

Шляпы дамскія.

„А-ла-Кокетъ", влад. Р. И. Гавриловъ.
Іеселевичъ, Скобелев. площ.
„Парижскій Магазинъ".
Петросянцъ, К. К.

Шорные товары.

Абдуновъ, Г., Таманск. ул.
Абдуновъ, Ю., Таманск. ул.
Гусейновъ, Г., Ставроп. ул.
Золотыхъ, С., Таманск. ул.
Каюковъ, И., Таманск. ул.
Мехтіевъ, И., Таманск. ул.

Экипажи и шины.

Аракеловъ, Е., Ставроп. ул.
Гассановъ, И., Таманск. ул.
Петросовъ, С., Таманск. ул.
„Проводникъ" Т-во. (фабр. складъ).
Севастьяновъ, И. Ф., Крымск. и Степн.

Электрич. принадлежности.

Брагинскій, С. И., Текинск ул., Тел. 105.
Качкачевъ, Р. Г.
Нудель, Л. Б.

Электрическая станція.

Саркисбековъ.

г. АТБАСАРЪ.

(Казачья станица).

Уѣздный городъ Акм. обл. расположенъ на р. Джабайкѣ, подъ 50° 55′ с. ш. и 67° 17′ в. д. Число жителей болѣе 3 тысячъ душъ об. пола. Занимаются жители земледѣліемъ, скотоводствомъ и торговлей. Преобладающія постройки въ г. Атбасарѣ деревянныя. За послѣднее время начали строить дома и мага-

зины изъ камня—плитника. Имѣются 3 церкви, 1 мечеть, городское 4-хъ кл. училище, для котораго въ т. г. общество казаковъ ст. Атбасарской построило полукаменное 2-хъ этажное зданіе на свои средства, затративъ около 40 т. р.; начальное приходское училище, Русско-Киргизское 4-хъклассное учил., женская станичная школа, татарская школа.

Имѣется городская Пушкинская библіотека, помѣщающая при полицейскомъ управленіи и чуть-ли не потому мало посѣщаемая публикой; въ другой же библіотекѣ Попечительства о народной трезвости, имѣющей къ тому-же большой выборъ книгъ,—всегда масса читающихъ. Базары по субботамъ, и очень многолюдные. Ярмарокъ три: съ 10 іюня продолжается 25 дней, съ сентября и 27 ноября—по недѣлѣ каждая. По оборотамъ очень значительна 1-я изъ нихъ, на которую съѣзжаются крупные московскіе фабриканты-мануфактуристы, а также и изъ Ташкента съ азіатскими товарами. Сбываютъ громадное количество лошадей, мелкаго и крупнаго рогатаго скота, разнаго сырья. Покупщики пріѣзжаютъ изъ Россіи—Москвы, Воронежа, Екатеринбурга, Челябинска и др. городовъ. Оборотъ ярмарки выражается въ нѣсколькихъ милліонахъ руб.

Вторая и третья ярмарки не значительны. На сентябрьской сбываются хлѣбные продукты, а на ноябрьской—сырье, кожи, сало, овчины, рыба, хлѣбъ.

На юртовомъ надѣлѣ станицы Атбасарской (городъ земли не имѣетъ), имѣются: паровая мукомольная мельница С. Г. Бѣлова, кожевенный заводъ Бр. Бѣловыхъ, 3 салотопенныхъ завода, принадлежащіе И. П. Волосникову, С. Г. Бѣлову, П. П. Паутову, кожевенный заводъ В. И. Чернова. Двѣ водяныхъ мельницы, изъ коихъ одна турбинная. Кирпичный заводъ С. Е. Бѣлова съ С-ми. Скотобойня О-ва казаковъ. Въ городѣ имѣются: Казначейство, Уѣздное Управленіе Почтово-телегр. контора, Уѣздный Съѣздъ Кр. Н-вь, Канцеляріи 4-хъ крестьянскихъ нач-овъ, 2 канцеляріи чиновн., завѣдующихъ дѣлами водворенія переселенцевъ. Гостинницъ нѣтъ, банковъ—тоже. Есть Общественное Собраніе. Пріемный покой съ 2-мя врачами и 2-мя фельдшерами. Квартиры въ станицѣ довольно дороги,какъ равно и топливо. Цѣна на хлѣбъ, вслѣдствіе не урожаевъ въ теченіе двухъ лѣтъ, такова: мука пшеничная отъ 1 р. до 1 р. 20 к. за пудъ, тогда какъ въ урожайные годы цѣна падаетъ до 25—30 к. за пудъ зерна. Одною изъ главныхъ причинъ такихъ рѣзкихъ колебаній—отсутствіе рельсовыхъ путей. *Насущная и неотложная потребность цѣлаго края*—это—*проведеніе желѣзной дороги Уральскъ—Атбасаръ* и далѣе.

Станичный атаманъ *А. Е. Николаевъ*. Нотаріусъ *И. Ф. Носковъ*.

Торговыя и промышленныя предпріятія:

Аптека.

Станичнаго общества.

Аптекарскіе и парфюмерные товары.

Атбасарск. стан. О-во.
Кузнецовъ, В. П.
Торг.-Пром. Т-во. „Бр. Стрѣловы и Корсаковъ".
Харламовъ, В. Т.

Бакалейные товары.

Атбасарск. стан. О-во.
Вяткинъ, В. А.
Салиховъ, М. А.
Харламовъ, В. Т.

Винотор овли.

Атбасарск. стан. О-во.
Кузнецовъ, В. П.

Галантерейные товары.

Вяткинъ, В. А.
Салиховъ, М. А.
Харламовъ, В. Т.

Гастрономич. товары.

Атбасарск. стан. О-во.
Кузнецовъ, В. П.

Земледѣльческія орудія.

Международ. К-нія жатв. машинъ.
Пересел. Управленія складъ.
Столль, В. Г. и К°, Т-во.

Игрушки.

Харламовъ, В. Т.

Керосинъ.

Бѣловъ, С. Г., съ С-ьями.
Волосниковъ, И. П.

Кирпичный заводъ.

Бѣловъ, С. Г. съ С-ьями.

Книги.

Стрѣловы бр. и Корсаковъ, Т-во.

Кожевенные товары.

Бабажановъ, К. Б.
Бѣловы, бр. (заводъ).
Бѣловъ, С. Г. съ С-ьями.
Волосникова, В. П., Н-ки.
Кубринъ, М. съ С-ьями.
Паутовъ, Н. П.
Паутовъ, П. П.
Романовъ, Х.
Салиховъ, М. А.
Черновъ, В. Т.

Конторы транспортныя

Гергардъ и Гей, Акц. О-во (на ярмаркѣ).
Россійск. Трасп. и стр. О-во, аг. У. У. Абдрашитовъ.

Крестьянскіе товары.

„Файсманъ“ т/д.

Мануфактурные товары.

Бѣловъ, С. Г. съ С-ми.
Волосниковъ, И. П.
Волосникова, В. П. Н-ки.
Ибрагимовъ, З. Ф.
Кубринъ, М. съ С-ми.
Паутовъ, П. П.
Паутовъ, Н. П.
Салиховъ, М. А.

Мебель.

Харламовъ, В. Т.

Мельницы.

Бѣловъ, С. Г. съ С-мъ.
Бѣловъ, С. Е.

Металлы и издѣлія.

Бѣловъ, С. Г. съ С-ми.
Волосниковъ, И. П.
Волосникова, В. П. Н-ки.
Кубринъ, М. съ С-мъ.
Паутовъ, П. П.
Паутовъ, Н. П.
„Файсманъ“, т./д.
Юдинъ, Д. И.
Юдинъ. П. И.

Маскательные товары.

Стрѣловы и Корсаковъ, Т-во.
Харламовъ, В. Т.

Музыкальные инструменты.

Бѣловъ, И. С.
Харламовъ, В. Т.

Мучные товары.

Бѣловъ, С. Г. съ С-ми.

Обувь и дорожн. вещи.

Волосниковъ, И. П.
Бѣловъ, С. Г. съ С-ми.
Харламовъ, И. Т.

Писчебумажн. и канц. товары.

Стрѣловы, бр. и Корсаковъ, Т-во.

Платье готовое.

Волосникова, В. П. Н-ки.

Посуда и хоз. предметы.

Салиховъ, М. А.
Сутюшевы, бр.
Харламовъ, В. Т.
Юдинъ, П. И.

Салотопенные заводы.

Бѣловъ, С. Г. съ С-ми.
Волосниковъ, И. П.
Паутовъ, П. П.

Скобяные товары.

Бѣлова, С. Г. съ С-ми.
Волосниковъ, И. П.
Волосникова, В. П. Н-ки.
Кубринъ, М. съ С-мъ.
Паутовъ, Н. П.
Паутовъ, П. П.
„Файсманъ“, торг. домъ.

Скотобойни.

Атбас. стан. О-во.

Скотопромышленность.

Бѣловы, бр.
Бѣловъ, С. Г. съ С-ми.
Волосник въ, И. П.
Паутовъ, П. П.

Страховыя конторы.

Втор. Росс. О-во. Аг.: П. П. Поповъ.
„Саламандра", Т-во—В. М. Малышевъ.
„Якорь". Аг.: Н. Д. Няшинъ.

Транспортная контора.

Россійскаго Трансп. и Страх. О-ва. Аг. У. У. Абдрашитовъ, Большая ул. д. Куренева.

Чай и сахаръ.

Бѣловъ, С. Г. съ С-ми.
Волосниковъ, И. П.
Кубринъ, М. съ С мъ.
Салиховъ, М. А.
Харламовъ, В. Т.

Часы, золото, серебро.

Волосникова, В. П. Н-ки.
Харламовъ, В. Т.

Шапки, фуражки.

Бѣловъ, С. Г. съ С-ми.
Волосниковъ, И. П.

Швейныя машины.

Бѣловъ, И. С.
Зингеръ, К°.

Шорные товары.

Бѣловъ, С. Г. съ С-ми.
„Файсманъ", торг. домъ.
Юдинъ, Д. И.

АУЛІЕАТА.

Уѣздный городъ Сыръ-Дарьинской обл., на высотѣ болѣе 2100 фут. надъ уровнемъ моря, подъ 42°54' с. ш. и 41° в. д., занятый русскими въ 1864 году. Названіе свое городъ получилъ отъ имени похороненнаго здѣсь „св. отца" Гуръ-Хана („св. отецъ" по мѣстному „ауліе-ата"). Расположенъ въ 337 верст. отъ областного города и въ 242 верст. отъ ближайшей желѣзнодорожной станціи Ташкентской ж. д., Кабулъ-Сай, на берегу р. Таласъ. Будучи расположенъ на почтовомъ трактѣ на Сибирь и въ центрѣ кочевыхъ дорогъ, Ауліеата представляетъ собою очень оживленный торговый пунктъ, гдѣ ежегодно бываетъ ярмарка съ 1 мая по 1 іюня, съ оборотомъ не менѣе 2 милл. рублей. Жителей около 20000 д. об. пола, зданій 1810, три церкви, 20 мечетей, около 40 учебныхъ заведеній, двѣ больницы, общественная библіотека, болѣе 80 фабр.-заводск. и ремесленныхъ предпріятій, почт.-телегр. контора, управленіе уѣзднаго начальника, управленіе полицейскаго пристава, общественное собраніе и пр. Изъ промышленныхъ предпріятій, находящихся близъ города, можемъ указать на слѣдующія: *И-въ И. И. Иванова* винокуренный и конный заводы (3 версты отъ города) и *А. Кобелевой* мукомольная мельница (1½ вер. отъ города). Среди населенныхъ пунктовъ уѣзда болѣе замѣчательными считаются: *Акыръ-Тюбе* (40 вер. отъ гор.); село *Дмитріевское; Карабалты*, основанное въ 1874 г.; населеніе (русское) занимается садоводствомъ и поселокъ, главнымъ образомъ, славится мѣстными яблоками; *Головачевка*, село, основанное въ 1892 г.; *Чакъ-Пакъ*, село, близъ котораго найдены залежи *каменнаго угля; Мерке*, самое бойкое по торговлѣ село уѣзда; населеніе занимается хлѣбопашествомъ и другими промыслами, между коими видное мѣсто занимаетъ пчеловодство; въ селѣ есть школа почт.-телегр. контора и пр.

Торгово-промышленныя предпріятія.

Азіатскіе товары.

„Бр. Яушевы", т./д.

Аптекарскіе товары.

Давидянцъ, Б. К.
Стацевицъ, Ф.

Аптеки.

Мартышевскій, С. А., Никол. ул.

Бакалейные товары.

Давыдовъ, А. К., Пушкин. ул.
Давидянцъ, Б. К.
Присбаевъ, М. А.
Пехаковы, И. и И., бр.
Михайловы, И. и Г., бр.
Мухамедовъ, П. М. Р.
Мухамедшинъ, А. и М., бр.
Пугасовъ, Н. и С-ья, т./д., Пушкин. ул.
Ручкинъ, В. С., Пушкин. ул.
Чеснокова, И. И. Н-ки, Пушкин. ул.

Винокуренные заводы.

Иванова, Н. И. Н-ки, Т-во.

Виноторговля.

Давидянцъ, Б. К.
Карабашевъ, А., Никол. ул.
Пугасовъ, Н. и С-ья т./д.
Ручкинъ, В. С., Пушкин. ул.

Галантерейн. товары.

Акчуринъ, Х. А.
Балихановы, бр.
Давыдовъ, А. К., Пушкин. ул.
Давидянцъ, Б. К.
Дулла, Л. И., Никол. ул.
Пехаковы, И. и И., бр.
Михайловы, И. и І. бр.
Пугасовъ, Н. Я. и С-ья, т./д., Пушкин. ул.
Ручкинъ, В. С., Пушкин. ул.
Чеснокова, Н-ки, Пушкин. ул.

Гастрономическ. товары.

Давидянцъ, Б. К.
Мухамедшинъ, А. и М., бр.

Дорожныя вещи.

Дулла, Л. И. Никол. ул.
Пугасовъ, Н. и С-ья, т/д.

Желѣзо и др. металлы.

Акбарханъ, С.
Кадырханъ, С.
Газетдиновъ, Д.

Земледѣльч. машины и орудія.

Гардеръ, И. И.
Грозинъ, Н. Я., Главн. пер.
Дюршмидтъ, Г. В.
Зактонамъ, З. И., Кауфм. ул.
„Казенный складъ", Пушк. ул.
Мироновъ, А., Гардеръ, П., Эрстекисъ, И.
Мозгуновъ, Ф. П.
Рандрупъ, С. Х.
Столль, В. Г. и К°, Т-во, Кауфм. ул.

Золотыя и серебрян. вещи.

Дулла, Л. И., Никол. ул.
Пугасовъ, Н. и С-вья, т/д.
Сѣчкинъ, М. М.

Игрушки.

Дулла, Л. И., Никол. ул.

Канцелярскія принадлежности.

Пугасовъ, Н. и С-вья, т/д.

Керосинъ и нефть.

Газетдиновъ, Д.
Шведовъ, С. Д.

Ковры.

Исамухамедовъ, Т.

Кожевенные заводы.

Миръ-Амуровъ, М. А., мѣстн. Анги-Курганъ.
Назаровъ, Т. Н. Х.
Тюряевъ, А. Т. Х.
Исамухамедовъ, Т.

Колбасныя.

Куликовъ, П. Н.

Колоніальные товары.

Давыдовъ, Ю. Д., Пушкин. ул.
Пугасовъ, Н. и С-вья, т/д.
Ручкинъ, В. С., Пушкин. ул.
Чеснокова, И. И. Н-ки, Пушкин. ул.

Кондитерскія.

Гершунъ, Я. Пушкин. ул.
Куликовъ, П. Н.
Петровъ, Л. В., Пушкин. ул.
Шоттъ, А. К.

Лѣсные склады

Хачатуровъ, М. Т.

Мануфактурн. товары.

Азимбаевъ, Х.
Акчуринъ, Х. А., Пушкин. ул.
Анархановъ, С. К. С.
Бабековы, Т. М., бр., Кауфм. ул.
Баевъ, М. А. М.
Вачихановъ, Р. С. Кауфм. ул.
Давыдовъ, Ю. Д., т/д.
Дулла, Л. И.
Исамухамедовъ, Т.
Исхакбаевы, А. и И., бр.
Кадырханъ, С., Акбарханъ. С.
Мирзантбаевъ, М. М.
Мурдахаевы, Н. и Ю., бр. и Буру, И.
Рубиновъ, Х. Я.
Саитовъ, М. А. М.
Сейфутдиновъ, Н.
Тазетдиновъ, Д.
Ходжа-Ханбаевъ, Х. А.
„Бр. Яушевы", т/д., Кауф. ул.

Маслобойные заводы.

Маслова, М.

Мебель.

Исамухамедовъ, Т.

Мельницы мукомольныя.

Валль, К.
Губисръ, Я. и Вольтеръ, Г., Т-во.
Кобелева А. С., Никол. ул.
Мозгуновъ, Ф. П.
Оттъ, К.
Сергѣевъ, Т. П.
Яйенъ, П.

Москательные товары.

Пугасовъ, Н. и С-вья, т/д.

Мучные товары.

Кобелева, А. С.
Мирзахметовъ, К.

Номера для пріѣзжихъ.

Ереминъ, М. П. Базарн. ул.
Сѣдякинъ, А. В., Базарн. ул.

Обувь.

Давидянцъ, Б. К.
Дулла, Л. И., Никол. ул.
Пугасовъ, Н. и С-вья, т/д.

Пивоваренные заводы.

Гуляевъ, Н. И.
Иванова. Н. И. Н-ки, Т-во.

Платье готовое.

Дулла, Л. И., Никол. ул.
Пугасовъ, Н. и С-вья, т/д.

Посуда и хозяйств. предметы.

Пугасовъ, Н. и С-вья, т/д.

Сахаръ.

Присбаевъ, М. А.
Кадырханъ, С., Акбарханъ, С.

Скобяные товары.

Пугасовъ, Н. и С-вья, т/д.

Скотопромышленность.

Гуляевъ, В. Т.
Ермолаевъ, А. Б.
Исамухамедовъ, Т.
Мамыкинъ, П. П.

Скотобойни.

Назаровъ, Т. П. Х.

Спиртоочистительн. заводы.

Иванова, Н. И., Н-ки, Т-во.

Страховыя конторы.

„Росс. Страховое и Транспортное О-во Аг.: С. Е. Ильинъ. Базарная ул.

Табачныя издѣлія.

Иванова, Н. И. Н-ки, Т-во.
Пугасовъ, Н. Я. и С-ья т/д.

Транспортныя конторы.

„Восточное" О-во тов. складовъ.
„Россійск. Транспортн. и Страх. О-во. Аг: С. Е. Ильинъ.

Фотографіи.

Телѣгинъ, А. Базарн. ул.
Урбановичъ, К., Кауфм. ул.

Фрукты сушеные.

Присбаевъ, М. А.

Хлопко-очистительн. заводы.

„Бр. Яушевы", т/д.

Хлѣбъ въ зернѣ.

Присбаевъ, М. А.
Исамухамедовъ, Т.
Мухамедовъ, П. М. Р.

Чай, сахаръ.

Давыдовъ, Ю. Д.
Кадырханъ, С., Акбарханъ, С.
Пугасовъ. П. Я. и С-ья, т/д.
Рубиновъ, Н. З.

Часы.

Сѣчкинъ, М. М.

Шерсть и сырье разное.

Баевъ, М. А. М.
Исамухамедовъ, Т.
Шязбековъ, П.
Хаджаевъ, С. В. Т.

Экипажи.

Мироновъ, А., Гардеръ, П., Эрстекисъ, И.

АЧИНСКЪ.

Уѣздный городъ Енисейской губерніи, расположенъ на судоходной р. Чулымъ, при сліяніи ея съ р. Ачинкой, въ трехъ верстахъ отъ одноименной станціи Сибирской жел. дороги и въ 170 верстахъ отъ губернскаго города Красноярска. Основанъ въ 1641 г., въ 1732 г. назначенъ уѣздн. гор. Томской губерніи, а въ 1822 г. перечисленъ въ Енисейскую губ. При станціи образовался поселокъ „Ивановскій", въ коемъ насчитывается около 1.500 душъ об. пола, а въ самомъ гор. Ачинскѣ не менѣе 12.000 душъ об. пола. Въ городѣ 3 православныхъ церкви и 1 еврейская синагога.

Учебныя заведенія: Женская гимназія, городское 4-хъ классное училище, три приходскихъ училища, 1 церковно-приходская школа, 1 магометанская и 1 еврейская; изъ лечебныхъ заведеній городъ содержитъ: больницу и лечебницу для бѣдныхъ больныхъ. Затѣмъ, въ городѣ имѣются общества: добровольное пожарное о-во, о начальномъ образованіи, правильной охоты, драматическаго искусства, сельскаго хозяйства, вспомоществованія учащимся, лига борьбы съ туберкулезомъ и О-во бѣдныхъ; имѣются также: музей, общественная библіотека, безплатная читальня, городской садъ, общественное собраніе и бульваръ. Улицы широкія, но не замощеныя; освѣщеніе керосино-калильное. Базары бываютъ три раза въ недѣлю: по вторникамъ, четвергамъ и субботамъ. Ярмарки разрѣшены: въ городѣ съ 15 по 22 ноября, въ с. Балахтинскомъ съ 6 по 9 декабря и въ с. Ужурскомъ съ 29 іюня по 1 іюля каждаго года. Въ торгово-промышленномъ отношеніи городъ отнесенъ къ мѣстностямъ 1 класса.

Въ городѣ имѣются заводы: *кожевенный — Воронова, шубный—Ларина, мукомольныя мельницы:* водяныя—*Жулина, Павлова, Баранова,* и *Иванищева* и паровыя: *Кузнецова* и 1-го Ачинскаго *Торгово-промышленнаго Т-ва, свѣчные* и *мыловаренные* заводы *Соловьева* и *Воронова, лѣсопильный –Кузнецова, пивоваренный –Т-ва „Пивоваръ", Кирпичедѣлательный* А. З. *Сейдль* и мелкіе кирпичные заводы; *типографія—Крестникова, фотографіи—Жуптева, Николаева, Ермолина,* и *Вильчинскаго, аптека—Меллеръ,* столярныя мастерскія—*Бармина, Кузикова, Иванова* и *Юферова,* и другія мелкія ремесленныя заведенія. Жители города занимаются торговлей, извозомъ и хлѣбопашествомъ, а жители уѣзда преимущественно хлѣбопашествомъ. Торговый оборотъ города около 5 милліоновъ рублей въ годъ. Городской бюджетъ возросъ до 108.779 руб.

Должностныя лица: Городской Голова.—Иванъ Александровичъ *Петровъ, Помощникъ* его *Ф. С. Бармина* и *Секретарь—Киселевъ.*

Уѣздный Исправникъ—В. Г. Герасимовъ и *Помощникъ его І. Я. Остроуховъ.*

Становой Приставъ Бакчанинъ. Городской ветеринаръ — *Сомковичъ.* Начальникъ Почт.-телегр. конторы—*А. К. Ибахъ.* Акцизный Надзиратель—*Г. Ю. Грюнбергъ.* Лѣсничій—*Б. А. Августенякъ.* Казначей—*В. Т. Петровъ. Податной Инспекторъ—Ф. А. Петровъ. Мировой Судья* 1-го участка—*П. А. Петровъ. Мировой Судья* 6-го участка—*Н. П. Гоголевъ. Нотаріусъ*—Алексѣй Михайловичъ *Тресковъ. Судебный Приставъ*—Анатолій Яковлевичъ *Томановскій. Помощн. Прис. Повѣр.*—Ал-дръ Софрон. *Долининъ.*

Частные повѣренные: Александръ Васильевичъ *Бѣляевъ.* Николай Антоновичъ *Осколковъ* и Самуилъ Васильевичъ *Бзуровскій.*

Агенты страховыхъ обществъ: „1-го Россійскаго"—*А. М. Тресковъ,* „Россія"—*С. Р. Флитъ,* „Саламандра",—„Волга"—*Б. Ц. Тржецѣсскій.* „Якорь"—*С. Ф. Швецовъ,* „2-го Россійскаго О-ва"—*В. П. Баканскій,* „Сѣвернаго страхов. О-ва—*А. С. Ширинкинъ,* „Московскаго"—*П. И. Лаптевъ.* Красноярскаго городского взаимнаго—*П. О. Буриковъ.* Россійск. Трансп. и Страх. О-ва *А. А. Иконниковъ.*

Врачи: *В. Е. Степановъ. П. С. Глейхенгаузъ, Н. Д. Мошковъ, А. М. Бреусовъ* и *А. Л. Борковскій.* Зубной врачъ—*Турчанинова.* Фельдшеръ—*М. В. Сибиркинъ.*

Въ Ачинскѣ находится контора Нач. 1 уч. постр. Минусинскъ-Ачинской жел. дор.—Инж. *А. В. Купецкій.*

Книжные магазины: *Е. М. Троицкой* и *А. Ф. Швецовой.* Гостинницы: „Москва", „Сѣверъ", Ялта и „Биржа"; изъ нихъ *лучшая*—„*Сѣверъ*".

Въ уѣздѣ имѣется крупное торговое село *Балахтинское,* съ населеніемъ до 5.000 жителей об. пола,—отстоитъ отъ города въ 160 верстахъ.

Въ Ачинскомъ уѣздѣ, Кр-нъ Степановъ началъ производить выработку *сыра* (сорта „Тильзитъ") и первые опыты оказались весьма удачными.

Въ уѣздѣ имѣются *золотые пріиски: Антипина, Я. В.* Администраціи по дѣламъ Федоровскаго Золотопромышленнаго О-ва, *Буткевичъ,* А. *М. Второва, Н. А. Зибзеева. П. Е. Иваницкаго, К. П. Карачинскаго, И. Ф. Кузнецова, А. П. Кузнецова, Куренко, М. А. Лавыгина, М. А. Миллеръ, Г. М. Быховскаго, М. С. Ложникова, П. И. Некрасова. И. И. Патушинскаго, Б. Г.* Россійскаго Золотопромышленнаго О-ва. *Сковородова, Д. М. Хворостова. А. А.* и *Хворостова, М. В.* Есть цѣлебныя озера „Инголь" и „Учумъ".

Въ настоящее время идутъ работы по постройкѣ желѣзной дороги *Минусинскъ—Ачинскъ,* которая затѣмъ будетъ, вѣроятно, продолжена до *Енисейска,* который, въ свою очередь, будетъ соединенъ рельсовымъ путемъ съ гор. *Томскъ.* Экономическое значеніе этихъ линій громадно и въ особенности нельзя не порадоваться за богатѣйшій *Минусинскій* край.

Торгово-промышленныя предпріятія:

Агенты-комиссіонеры.

Ширинкинъ, А. С.

Аптеки.

Меллеръ, П. О.

Аптекарскіе товары.

Фармацевтическое Т-во

Банки и Банкирск. конторы.

Городской Общественный Банкъ.
Коммерч. Банкъ И. В. Юнкеръ и К°. агентъ: П. Д. Киселевъ.
О-во Взаимнаго Кредита.

Бакалейные товары.

Бородавкина, Н-ки. Никольская, с. д.
Бутъ, М. А.
Венгеръ, А. М.
Вохмянинъ, П. А.
Долинина, С. Н. Н-ки.
Максимовъ, И. Г.
Мокроусовъ, А. С.
Штановъ, Е. П.

Булочныя.

Арнаутоглу, Н. П.
Гнѣздиловъ, Ф. Е.

Бумага.

Троицкая, Е. М.

Виноторговли.

Афанасьевъ, Г. С.
Бутъ, М. А.
Максимовъ, И. Г.
Мокроусовъ, А. С.
Штановъ, Е. П.
Штановъ, П. П.

Галантерейные товары.

Бронштейнъ, І. А.
Бородавкина, І. Б. Н-ки.
Венгеръ, А. М.
Вохмянинъ, П. А.
Долинина, С. Н., Н-ки.
Карамышевы, бр., Т-во.
Максимовъ, И. Г.
Мокроусовъ, А. С.
Розенштейнъ, М. Б.
Соломины, Бр. Т-во.

Гостинницы и меблир. комнаты.

„Биржа", Никонова, И. А.
„Москва", Булгакова, Н. М.
„Сѣверъ", Цаунъ, М. К.
„Ялта", Штенбергъ.

Готовое платье.

Бородавкина, І. Б., Н-ки.
Гадаловъ, П. И.
Максимовъ, И. Г.
Карасиковъ, С. З.
Граммофоны и проч.
Бородавкина, І. Б., Н-ки.

Дорожныя вещи.

Бородавкина, І. Б., Н-ки.
Максимовъ, И. Г.
Мокроусовъ, А. С.

Желѣзно-скобян. товары.

Гендонъ, Т. Л.
Бородавкина, І. Б., Н-ки.
Венгеръ, Н. А.
Вохмянинъ, П. А.
Долинина, С. Н., Н-ки.

Земледѣльческія орудія.

Адріановъ, Платъ и К°.
Гендонъ Т. Л.
Международн. Ко, жатв. машинъ.
„Работникъ", Т-во.
Переселенческаго Управленія.
Столль, В. Г. и К°, Т-во.

Золото и серебро.

Бородавкина, І. Б., Н-ки.
Максимовъ, И. Г.
Мокроусовъ, А. С.
Розенштейнъ, М. Б.

Канцелярскія принадлежности.

Троицкая, Е. М.

Кедровый орѣхъ.

Бородавкина, І. Б. Н-ки.

Керосинъ и нефть.

„Волга", Т-во (складъ).
Мокроусовъ, А. С.
Нобель, бр., Т-во (складъ).
Долинина, С. Н. Н-ки.
Игнатовичъ, П. Р.
Розенштейнъ, М. Б.

Кирпичный заводъ.

Хасинъ, А. М.

Кишечное заведеніе.

Бобинъ.

Книжная торговля.

Троицкая, Е. М.
Швецова, А. Ф.

Кожевенные товары.

Вороновъ, А. Я.
Петровъ, М. Я.
Рахмилевичъ, Л. М.
Соколовъ, Е. Е.

Колбасныя.

Брожекъ, І. Л.
Бутъ, М. А.
Гнѣздиловъ, Г. А.
Кржевинская, М. И.

Кондитерскія.

Бутъ, М. А.
Гнѣздиловъ, Ф. Е.

Конторы разныя.

Бакканскій, В. Н., Аг.-ком.
Киселевъ, Н. Д., Аг.-ком.
Лаптевъ, И. И. Аг.-ком.
Сухаревъ, К. М., Аг.-ком.
Тресковъ, А. М., Аг.-ком.
Ширинкинъ, А. С., Аг.-ком.

Лѣсопильный заводъ.

Кузнецова, Ф. М., Н-ки.

Мануфактура.

Бронштейнъ, І. А.
Былюкъ, Я. Ш.
Бородавкина, І. Б., Н-ки.
Венгеръ, А. М.
Вохмянинъ, П. А.
Газаловъ, П. П.
Гендонъ, Т. Л.
Заверткинъ, Я. Г.
Карамышевы, Бр., Т-во.
Максимовъ, И. Г.
Розенштейнъ, М. Б.
Тихоновъ, Ф. П.
Шмандинъ, П. Я.

Машины швейныя.

Бородавкина, І. Б. Н-ки.
„Зингеръ", К°.

Мебель.

Бородавкина, І. Б., Н-ки.
Максимовъ, И. Г.
Мокроусовъ, А. С.

Москательные товары.

Долинина, С. П. Н-ки.
Мокроусовъ, А. С.

Музыкальные инструменты.

Бородавкина, І. Б., Н-ки.
Максимовъ, И. Г.
Мокроусовъ, А. С.

Мучная торговля.

Бородавкина, І. Б. Н-ки.
Бронштейнъ, І. А.
Грязновъ, В. К.
Долинина, С. П., Н-ки.
Журавлевъ, М. М.
Плюшинъ, Ф. К.
Патушинскій, С. Ш.
Тихоновъ, Х. П.

Мѣховые товары.

Бородавкина, І. Б., Н-ки.
Максимовъ, И. Г.

Мясная торговля.

Зыковъ, Л. М.
Клыковъ, В. М.
Ледковъ, В. А.
Пономаренко, И. М.
Рахмилевичъ, Г. К.

Обувь.

Бородавкина, Н-ки.
Гендонъ, Т. Л.
Куталовъ, А. В.
Максимовъ, И. Г.
Розенштейнъ, М. Б.
Штановъ, Е. П.
Штановъ, П. П.

Парикмахерскія.

Реновъ.
Шпилькинъ.

Переплетныя заведенія

Крестниковъ, К. Ѳ.
Ларіоновъ, Ѳ. Х.

Пивоваренные заводы.

„Пивораръ", Т-во.

Посуда.

Бутъ, М. А.
Долинина, С. Н., Н-ки.
Круглихинъ, К. В.

Пряничныя заведенія.

Вахтомовъ, С. Е.
„Пряникъ", Т-во.

Разные товары.

Вяткинъ, П. З.
Долголевскій, Б. М.
Ермолаевъ, А. А.
Копыловъ, А. М.
Круглихинъ, К. В.
Огнистовъ, И. П.
Смирновъ, С. Ф.
Саушинъ, М. Я.
Штановъ, В. П.

Рестораны.

Булгаковъ, И. М.
Цаунъ, М. К.

Рыбная торговля.

Лавровъ, К. Л. (собств. промысловъ на Амурѣ).

Соль.

Долинина, С. Н. Н-ки.
Мокроусовъ, А. С.
Ширинкинъ, А. С.

Скупка сырья.

Гликинъ, С. Г

Стекло оконное.

Бородавкина, І. Б., Н-ки.
Долинина, С. П., Н-ки.
Мокроусовъ, А. С.

Табакъ и табачн. издѣлія

Бородавкина, І Б., Н-ки.
Бутъ, М. А.
Долинина, С. Н., Н-ки.
Максимовъ, И. Г.
Мокроусовъ, А. С.
Розенштайнъ, М. Б.

Типографіи.

Крестниковъ, К. Ѳ.
Чернышевъ, А. В.

Фотографіи.

Вильчинскій.
Ермолинъ.
Жутѣевъ.
Николаевъ.

Хлѣбъ и зерно.

Бородавкина, І. Б. Н-ки.
Бронштейнъ, А. Я.
Дризинъ, А. Б.
Журавлевъ, М. М.
Игнатовичъ, П. Р.
Сейгель, А. З.
Тихоновъ, Ф. П.

Чай и сахаръ.

Бородавкина, І. Б., Н-ки.
Бронштейнъ, І. А.
Вохмянинъ, П. А.
Долинина, С. Н., Н-ки.
Максимовъ, И. Г.
Мокроусовъ, А. С.
Розенштейнъ, М. Б.

Часы.

Бородавкина, І. Б., Н-ки.
Максимовъ, И. Г.

Шапки и шляпы.

Бородавкина, І. Б., Н-ки.
Карасиковъ, С. З.
Максимовъ, И. Г.

Шерсть, волосъ, щетина.

Гликинъ, С. Г.

Шубный товаръ и вал. обувь.

Ларинъ, В. И.
Штановъ, П. П.

Экипажи и шины.

Долинина, С. Н., Н-ки.
Кожуховскій, И. М.

БАЛАГАНСКЪ.

Уѣздный городъ Иркутской губ., расположенный на берегу р. Ангары (53°47′ с. ш. и 103°17′ в. д.) основанъ въ 17-мъ столѣтіи (острогъ); съ конца 18 столѣтія сталъ именоваться городомъ, а въ серединѣ 19 в. сдѣланъ окружнымъ (уѣзднымъ). Жителей считается около 2800 душъ об. пола; зданія почти сплошь деревянныя, улицы немощеныя, благоустройства никакого. Торговля весьма незначительна. Изъ имѣющихся въ городѣ учрежденій назовемъ слѣдующія: Городское Общественное Управленіе, Полицейское Управленіе, Почтово-телеграфная контора, Казначейство, Акцизное Управленіе, Инспекція народн. училищъ, Резиденція и Канцелярія Крестьянскаго Начальника 3-го участка, Резиденція и Камера Мирового судьи 1-го участка, Резиденція и Канцелярія Податного Инспектора, Участковаго врача 3-го участка; Больница, 3 училища: Городское 4-хъ классное мужское, Городское мужское училище; Общественное собраніе. Въ Балаганскомъ уѣздѣ—нѣсколько очень крупныхъ селъ, какъ-то: 1) *Залари*, въ 2-хъ верстахъ отъ одноименной станціи Сибирской жел. дор., на р. Залари. 2) *Зима*, въ 3-хъ верстахъ отъ станціи Зима, Сиб. жел. дор., на р. Зима. 3) *Тыреть*, въ 2-хъ верстахъ отъ одноименной станціи Сибирской жел. дор. и 4) *Черемхово*, въ 2-хъ верстахъ отъ станціи Сибирской жел. дор.—очень крупное торговое село и *средоточіе цѣлой группы предпріятій, по разработкѣ каменноугольныхъ залежей.*

Должностныя лица: Городской староста—*И. М. Бобровниковъ*, его помощникъ—*А. И. Мельниковъ*, Исправникъ—*А. П. Грессеровъ*, его помощникъ—*В. И. Сно-*

собинъ, Секретарь Уѣздн. Полиц. Упр.—*Н. Н. Амвросовъ*, Предсѣд. Съѣзда Крест-Нач.—*В. В. Гурскій* (3-го уч.), Кр. Нач-ки: 1 уч. *Е. И. Проневичъ*, 2 уч.—*К. А. Поповъ*, 4 уч.—*В. А. Ліадзе*, 5 уч.—*Н. Н. Лаврентьевъ*, Секретарь Съѣзда—*А. А. Кириловъ*, Уѣздн. Казначей—*Б. Л. Баржанскій*, Подати. Инспект. 1 уч.—*Г. И. Магнитскій* 2 уч.—*А. И. Стефановъ*, Акц. Надзир.—*И. И. Колмкъ*. Завѣд. Балаг. Позем.-устр. партіей—*И. Ф. Жилневскій*, Нач. Почт.-тел. К-ры—*М. И. Кузьминъ*, Инсп. 4-хъ кл. уч.—*М. П. Быликовъ*, Врачи: 1 уч.—*Н. П. Любимовъ*, 2 уч.—*А. Т. Трубачевъ*, 3 уч.—*М. И. Афонинъ*. (онъ же врачъ 4-хъ кл. уч-ща), 4 уч.—*И. М. Шпиндлеръ*. Мировой Судья 1-го уч. *І. А. Дрозговичъ*. Т-щи Прок.: 1 уч. *С. С. Милашевичъ* и 2 уч.—*А. А. Бушуевъ*.

Маршруты—почт. трактомъ (3 коп. съ лошади и версты): до Алтарыкской—28 верстъ, до Тангутской—21 вер., до с. Тыреть—21 вер., до станц. Сибирской ж. д. Тыреть—7 верстъ; грунтовой дорогой (прогоны по соглашенію): до Мольбинской—24 вер. Шиверское—25 вер., Свѣтлолобовское—22 вер., Усть-Уда (Якутской области)—18 верстъ.

Торгово-Промышленныя предпріятія.

Аптека.

Лапинскій, Л. П.

Аптек. и парфюм. товары.

Щелкуновъ и Метелевъ, т/д.

Бакалейные товары.

Германъ, Р. Н.
Разумовъ, В. С.
Щелкуновъ И. и Метелевъ, Е., т/д.

Бумага и канцел. принадлежности.

Каганъ, Д. А.
Щелкуновъ, И. и Метелевъ Е., т/д.

Виноторговля.

Германъ, Р. Пв.
Щелкуновъ, И. и Метелевъ Е., т д.

Галантерейные товары.

Зинанъ, Х. Я.
Флюковъ, Я. Ш.
Щелкуновъ И. и Метелевъ, Е., т/д.

Земледѣльческ. орудія и машины.

Бланковъ, І. Б.
Горюновъ, А. П.
Щелкуновъ, И. и Метелевъ, Е., т/д.

Игрушки.

Васильевъ, Д. Е.
Каганъ, Д. А.
Титовъ, А. З.
Цибулевскій, С. Г.
Щелкуновъ, И. и Метелевъ, Е., т/д.

Кожевын. товары и обувь.

Васильевъ, Д. Е.
Каганъ, Д. А.
Мамонтовъ, Г. И.
Флюковъ, Я. Ш.
Цибулевскій, С. Г.
Щелкуновъ и Метелевъ, Е., т/д.

Колбасныя.

Быковскій, Б. В.
Новакъ, М. І.
Шадокерскій, С. Д.

Кондитерскіе товары

Любецкій, А. В.
Рыжковъ, А. И.

Мануфактурн. товары.

Зинанъ, Х. Я.
Каганъ, Д. А.
Мамонтовъ, Г. И.
Флюковъ, Я. Ш.
Цибулевскій, С. Г.
Щелкуновъ, И. и Метелевъ, Е., т/д.

Мельницы.

Гладышевъ, Е. Я.
Патушинскій, Як. Гр.
Татариновъ, А. Е.

Москат. товары.

Щелкуновъ и Метелевъ, т/д.

Мучные товары.

Шнейдеръ, Р. К.
Щелкуновъ и Метелевъ, т/д.

Пивовар. заводы.

Зицерманъ, Н. В.

Платье готовое.

Каганъ, Д. А.
Щелкуновъ и Метелевъ, т/д.

Посуда, лампы и хоз. предметы.

Васильевъ, Д. Е.
Германъ, Р. И.
Зинанъ, Х. Я.
Каганъ, Д. А.
Мамонтовъ, Г. И.
Сытинъ, М. И.
Титовъ, А. З.
Флюковъ, Я. Т.
Цибулевскій, С. Г.
Шнейдеръ, Р. К.
Щелкуновъ, И. и Метелевъ, Е., т/д.

Рыбная торговля.

Лавровъ, К. Л. (собств. промысловъ въ устья р. Амурѣ).

Скобяные товары.

Щелкуновъ, И. и Метелевъ, Е., т/д.

Универсальная торговля.

Щелкуновъ И. и Метелевъ, Е., т/д.

Фотографіи.

Зеленинъ, В. И.
Рыжковъ, А. И.

Хлѣбные и жиров. товары.

Блаженская, П. А.
Семеновъ, А. И.
Щелкуновъ, И. и Метелевъ, Е., т/д.

Чай и сахаръ.

Васильевъ, Д. Е.
Зинанъ, Х. Я.
Каганъ, Д. А.
Мамонтовъ, Г. И.
Титовъ, А. И.
Цибулевскій, С. Г.
Шнейдеръ, Р. К.
Щелкуновъ, И. и Метелевъ, Е., т/д.

Часы, золото, серебро.

Щелкуновъ и Метелевъ, т/д.

Шляпы и шапки.

Каганъ, Д. А.
Флюковъ, Я. Ш.
Щелкуновъ, И. и Метелевъ, Е., т/д.

Шорные товары.

Васильевъ, Д. Е.
Каганъ, Д. А.
Мамонтовъ, Г. И.
Сытинъ, М. И.
Титовъ, А. З.
Флюковъ, Я. Ш.
Цибулевскій, С. Г.
Щелкуновъ, И. и Метелевъ, Е., т-д.

г. БАРГУЗИНЪ.

Уѣздный городъ Забайкальской области, основанный въ 1648 году, расположенъ на правомъ берегу рѣки „Баргузина“ подъ 53° ш. и 127° в. д., въ 40 верстъ озера „Байкала“, въ 270 верстахъ отъ желѣзно-дорожной станціи „Татаурово“, въ 300 верстахъ отъ города Верхнеудинска и 735 верстахъ отъ областного города Читы. Жителей въ городѣ болѣе 2300 душъ об. пола, жилыхъ зданій въ городѣ 165. Церковь православная одна, Еврейская синагога одна.

Въ городѣ имѣется: Городское 4-хъ классное училище, начальная приходская школа и женская начальная школа, Общественная Библіотека, Общественное Собраніе, Уѣздн. Полицейское Управленіе и Почтово-телеграфная контора.

Городъ Баргузинъ окруженъ хвойнымъ сосновымъ лѣсомъ; благоустройство города находится въ зачаточномъ положеніи; водопроводъ хотя и есть, но онъ устроенъ исключительно для орошенія огородовъ. Кромѣ того, по серединѣ города протекаетъ горная рѣчка *„Банная“*; водопроводъ устроенъ изъ горной рѣчки „Гремячей“.

Въ городѣ имѣется одинъ кожевенный заводъ *С. М. Шраеръ*. Въ уѣздѣ, на разстояніи 20 верстъ отъ города, заводъ глауберовой соли *М. А. Новольскаго*. Жители города преимущественно занимаются рыбопромышленностью въ озерѣ Байкалѣ, а частью заработкомъ на золотыхъ пріискахъ.

Въ уѣздѣ имѣются золотые пріиски, разрабатываемые частными лицами,

а также много цѣлебныхъ горячихъ минеральныхъ ключей, изъ коихъ Туркинскіе, находящіеся въ вѣдѣніи Иркутскаго приказа общественнаго призрѣнія, расположены въ 130 верстахъ отъ города Баргузина, на почтовомъ трактѣ въ Татаурово, близъ села Горячеводскъ, съ которымъ лѣтомъ сообщеніе пароходомъ по озеру „Байкалу"; затѣмъ, „Гаргинскія минеральныя воды во владѣніи „Гаргинскаго" монастыря, на разстояніи 100 верстъ отъ города Баргузина и Гусихинскія въ 30 верстахъ отъ города Баргузина, никѣмъ не эксплоатируемые.

Должностныя лица: Начальн. уѣзда—В. А. Брюхановъ, *Помощникъ его*—Г. І. Михайловъ, *Становой приставъ*—С. Ф. Букасъ, *Секретарь* Уѣздн. Упр.—И. Г. Загрядскій, *Городской староста*—Ф. И. Ивановъ, *Предс. Собр. уполномоч. города*—В. И. Манзыревъ, *Крестьянскіе Начальники:* 1 уч.—В. В. Финковичъ, и 2 уч.—Н. С. Першичъ, *Секретарь Съѣзда*—В. М. Колмаковъ, *Нач. Почт.-тел. конт.*—Ф. И. Баринъ, *Акцизн. контролеръ*—М. И. Верзиловъ, *Инспект. 4 кл. училища*—Ю. П. Озолъ, *Врачи:* П. А. Алешковскій и П. И. Орловъ (ветеринарный), *Мировой Судья*—П. И. Діаковскій, *Нотаріусъ*—И. И. Луковкинъ, *Уѣздн. Казначей*—В. В. Рязановскій, *Горный Исправникъ*—К. П. Попрядухинъ.

Маршрутъ на *Татаурово* (3 коп. съ 1 лош. и 1 версты): Адамовское—26 вер. Усть-Баргузинское—29 в., Максимихинское—31 вер., Катковское—30 вер., Туркинскіе минер. ключи (с. Горячеводскъ)—27 вер., Гремячинская—31 вер., Хаимская—28 вер., Гурулевская -26 вер., Карымская—24 вер., Татаурово—25 верстъ, всего 272 версты.

Торгово-промышленныя предпріятія:

Аптеки

Порепъ, Р. Ю.

Аптек. и парфюм. товары.

Новомѣйскій, А. Х.
Порепъ, Р. Ю.

Бакалейные и колон. товары.

Бреславскій, А. Б.
Бутлицкій, П. Г.
Бутлицкій, І. И.
Гуревичъ, Ф. М.
Глейзеръ, М. Г.
Димантъ, Ш. С.
Дубниковъ, И. А.
Дубниковъ, И. М. и К°.
Жмотовъ, В. А.
Котова, М. П.
Лазовскій, І. М.
Манзырева, А. П.
Новомѣйскій, А. Х.
Новомѣйскій, М. З.
Пакельчукъ, М. Н.
Рабиновичъ, С. М.
Рейхбаумъ, М. И.
Розенбергъ, М. Г.
Розенбергъ, Г. Б.
Соломинскій, Х. Л.
Соломинскій, Х. Л.
Тян-ху-синъ.
Торговниковъ, Г. А.
Фу-нюн-чепъ.

Виноторговли.

Бутлицкій, І. И.
Ковалевъ, В. Я.
Котова, М. П.

Галантерейные товары.

Новомѣйскій, А. Х.

Желѣзо и др. металлы.

Новомѣйскій, А. Х.

Жировые товары.

Котовъ, В. А.

Золотопромышленники.

Бутлицкій, И.
Каминеръ, М. Л.
Фризеръ, Я. Д.

Кожевенный заводъ.

Шрагеръ, С. М.

Кожевенные товары.

Вилякъ и Гаскинъ, Т-во.

Колбасное заведеніе.

Кустовъ, Ф. А.

Контора агент.-комисс.

Новомѣйскій, С. А.

Мануфактурные товары.

Бреславскій, А. Б.
Гуревичъ, Ф. М.
Гейзеръ, М. Г.
Димантъ, Ш. С.
Дубниковъ, А. И.
Дубниковъ, И. М. и К°.
Ёмотовъ, В. А.
Квантунъ, М. З.
Котова, М. П.
Лазовскій, І. М.
Ли-че-мо.
Манзырева, А. П.
Новомѣйскій, А. Х.
Новомѣйскій, М. З.
Пакельчукъ, М. Н.
Рейхбаумъ, М. И.
Рабиновичъ, С. М.
Розенбергъ, Г. Б.
Розенбергъ, М. Г.
Соломинскій, Ш. Л.
Торговниковъ, Г. А.
Тян-ху-синъ.
Фу-нюн-чэнъ.
Чен-фон-чо.
Этиговъ, Н. Л.

Мучные товары.

Гуревичъ, Х. М.

Москательные товары.

Новомѣйскій, А. Х.

Обувь и дорожныя вещи.

Новомѣйскій, А. Х.
Рабиновичъ, С. М.

Посуда и хозяйств. предметы.

Новомѣйскій, А. Х.
Рабиновичъ, С. М.

Платье готовое.

Новомѣйскій, А. Х.

Разные товары.

Дубниковъ, И. А.
Дубниковъ, И. М. и К°.
Лазовскій, І. М.
Новомѣйскій, А. Х.
Рабиновичъ, С. М.
Рейхбаумъ, М. И.
Розенбергъ, Г. Б.
Соломинскій, Ш. Л.
Тян-ху-синъ.
Фу-нюн-чэнъ.
Чен-фон-чо.
Этиговъ, Н. Л.

Страховыя конторы.

„Сѣверное О-во". Аг.: И. К. Оленцевичъ.

Скобяные товары.

Новомѣйскій, А. Х.

Типографіи.

Нодельманъ, Г. Б.

Химическій заводъ (глауб. соль).

Новомѣйскій, М. А., с. Аленинское.

Чай и сахаръ.

Ли-че-мо.
Тян-ху-синъ.
Фу-нюн-чэнъ.

БАРНАУЛЪ.

Барнаулъ, уѣздный городъ Томской губерніи, расположенъ на лѣвомъ берегу судоходной рѣки Оби, при впаденіи въ нее рѣки Барнаулки, на 53° с. ш. и 83° в. д. (отъ Гринвича), отъ ближайшей желѣзнодорожной станціи — Новониколаевскъ онъ находится по тракту на разстояніи 221 версты, по рѣкѣ же Оби, водой, въ разстояніи 434 верстъ. Отъ Барнаула до Томска зимнимъ путемъ (Барнаулъ—Новониколаевскъ—Томскъ) около 500 верстъ, до Москвы—3518 и до Петербурга (черезъ Москву)—4122 версты.

Основаніе Барнаула положилъ неожиданно осчастливленный Петромъ Великимъ тульскій кузнецъ Акинфій Никитичъ Демидовъ, родоначальникъ извѣстныхъ уральскихъ богачей и денежныхъ магнатовъ, впослѣдствіи получившихъ

въ Италіи княжескій титулъ, а къ титулу и лобавочную къ своей демократической по происхожденію фамиліи Демидовыхъ—фамилію Санъ-Донато (Демидовъ, князь Санъ-Донато).

Дѣло основанія Барнаула обстоитъ такъ: въ 1723 году Акинфію Никитичу были доставлены образцы мѣдной руды, найденной звѣроловами-охотниками близъ Колыванскаго озера, а уже (это по тогдашнимъ временамъ и путямъ сообщенія—быстро) въ 1725 году онъ отправилъ, не откладывая въ долгій ящикъ, своихъ приказчиковъ на рѣчку Локтевку для постройки тамъ мѣдноплавильнаго завода, получившаго затѣмъ названіе Колывано-Воскресенскаго. Недостатокъ топлива вынудилъ, однако, Акинфія Никитича вскорѣ подыскивать для завода болѣе удобное мѣсто. Выборъ палъ на устье рѣчки Барнаулки, и въ 1730 году предпріимчивый „Никитичъ" перевелъ сюда 200 человѣкъ своихъ, принадлежавшихъ ему, людей и устроилъ ихъ здѣсь въ выстроенныхъ ими же самими избушкахъ.

Дѣла Никитича шли, очевидно, настолько недурно, что успѣхи его заставили соблазниться ученую Бергъ-Коллегію и заводы Демидова были отобраны отъ него въ 1735 году въ казну, но, благодаря ли хлопотамъ бывшаго уже въ засильи Никитича, или по какимъ-либо другимъ основаніямъ и соображеніямъ, только въ 1737 г. отобранные отъ него заводы были ему возвращены обратно. И вотъ, въ слѣдующемъ же году Акинфій Никитичъ приступаетъ къ стройкѣ завода вблизи уже выстроенной *его людьми* нѣсколько лѣтъ тому назадъ деревни, получившей теперь названіе Барнаульскаго завода; постройка затянулась; заводъ началъ дѣйствовать лишь съ 1744 года.

Много положилъ тульскій кузнецъ ума, энергіи и труда на созданіе горнаго дѣла въ Россіи, но недолго ему пришлось властвовать надъ нѣдрами Колывано-Воскресенскаго, нынѣ Алтайскаго, горнаго округа: въ 1747 году, т. е. всего лишь черезъ 7 лѣтъ послѣ первой секвестраціи заводовъ Демидова, они были вновь, и на этотъ разъ безповоротно, отобраны отъ него и „поступили въ собственность Императрицы Елисаветы I-й", какъ то сказано на чугунной доскѣ памятника [1]) столѣтію (1725—1825) существованія Алтайскихъ заводовъ; такимъ образомъ, вмѣстѣ съ приписанными къ заводамъ Алтайскаго округа людьми, землями, угодьями и неугодьями стали составлять частную собственность Особы Государя Императора.

Черезъ 24 года, именно въ 1771 году, Барнаульскій заводъ преобразуется въ городъ и съ этихъ поръ дѣлается главнымъ центромъ управленія всего громаднѣйшаго по пространству Колывано-Воскресенскаго Горнаго Округа.

Барнаулъ, хотя довольно-таки туго, но всеже крѣпнулъ, росъ и хорошѣлъ постройками, возводимыми за счетъ Кабинета для квартиръ разнаго рода служащихъ; Барнаулъ своимъ прихорашиваніемъ и умѣньемъ угостить на славу сильныхъ міра сего, заглянувшихъ въ него ненарокомъ, сталъ уже „уголкомъ Петербурга", какъ одно время называли его.

Въ этомъ „Уголкѣ" еще со временъ обязательнаго (крѣпостного) заводскаго труда, въ бытность здѣсь золото- и серебро-плавильныхъ заводовъ шло безпечальное житье господъ горныхъ инженеровъ—этихъ калифовъ, вершавшихъ все и вся въ Алтайскомъ округѣ; жизнь ихъ представляла какой-то безпрерывный праздникъ, полный великолѣпныхъ музыкальныхъ звуковъ [2]) роскошныхъ туалетовъ дамъ, изысканныхъ яствъ, тонкихъ винъ и т. п..

[1]) Памятникъ этотъ находится въ Барнаулѣ на «Демидовской» площади.

[2]) Изъ средствъ Кабинета ежегодно отпускалось 12 т. р. на содержаніе струннаго оркестра въ Барнаулѣ.

ПЛАНЪ
ГОРОДА
Барнаула

въ масштабѣ 100 саж. въ дюймѣ.

Условные знаки:

- сосновый лѣсъ
- лиственный лѣсъ
- сады
- Граница отдѣляющая земли Кабинета ЕГО ВЕЛИЧЕСТВА, отъ земель принадлежащихъ городу

1 2 3 4 5 6 7 8 9 10

Питомцы Горнаго Института, вкупѣ съ заводскими меньшаго калибра властями, составлявшими, кстати сказать, особую, не пріобщенную къ высшимъ знаніямъ горнаго дѣла, касту,—безконтрольно распоряжались, единственно по своему усмотрѣнію, Алтайскимъ Округомъ, заводскими крѣпостными, ихъ семьями и дѣтьми. Властвованіе это сопровождалось буквально сплошною и какою-то безшабашною оргіею мотовства и прожиганія Кабинетскихъ денегъ, отражаясь и достигая волной нѣкоторыхъ блестящихъ салоновъ далекаго отсюда Петербурга,—салоновъ, близко стоящихъ къ дѣламъ Алтайскаго Горнаго Округа.

Виновникомъ обрушившейся на голову алтайскихъ инженеровъ катастрофы, виновникомъ крушенія ихъ хозяйствованія на Алтаѣ оказалась печать. Корреспонденціи, посылаемыя изъ Барнаула въ столичныя и сибирскія газеты, какъ по фактической обоснованности сообщаемаго въ нихъ матеріала, такъ и по ихъ остроумію, частью ироніи, доходящей подчасъ до сарказма, не могли не обратить на себя вниманія. И дѣйствительно, вскорѣ по Высочайшему повелѣнію для ревизіи Алтайскаго Округа была назначена особая комиссія, во главѣ которой стоялъ Журинъ.

Безмятежному, полному блеска житью гг. инженеровъ, а также приволью разнаго рода уставщиковъ и штейгеровъ положенъ былъ конецъ. Алтайское гнѣздо, основанное еще на обязательномъ трудѣ, родившееся изъ этого труда, было теперь потрясено до основанія и разорено... Получавшіе 900 руб. въ годъ жалованья „золотые секретари" [1]), по разъѣзжавшіе на кровныхъ рысакахъ въ роскошныхъ рессорныхъ дышловыхъ экипажахъ и проживавшіе тысячи рублей въ годъ, должны были ретироваться...

Барнаулъ съ момента краха оргіи мотовства Кабинетскихъ денегъ пришелъ какъ будто въ нѣкоторое замѣшательство: такъ былъ невѣроятенъ для простыхъ его смертныхъ разгромъ чиновъ Алтайскаго вѣдомства на основаніи „какихъ-то" корреспонденцій!.. Для Барнаула наступилъ кризисъ, онъ началъ даже хирѣть, но это было лишь кажущійся, временный и здоровый кризисъ.

Въ самомъ дѣлѣ, съ середины 80-хъ годовъ и до 1896 года шло усиленное движеніе переселенцевъ изъ Европейской Россіи на земли Алтайскаго округа, особенно въ Барнаульскій уѣздъ, что вызвало усиленное развитіе судоходства, а постройка Сибирской желѣзной дороги была уже не за горами. Все это не могло, разумѣется, не отразиться глубоко на бытовомъ и экономическомъ укладѣ жизни не только деревни, но новая, невѣдомая доселѣ волна жизни захватила и сибирскіе города, въ томъ числѣ и Барнаулъ.

Онъ изъ города, носившаго отпечатокъ насиженнаго, но затѣмъ разореннаго горнаго гнѣзда, принимаетъ другую физіономію.

Вывозная и ввозная торговля гор. Барнаула, прежде находившаяся на первобытной ступени и въ зачаточномъ состояніи, начинаетъ быстро принимать все болѣе и болѣе широкіе размѣры и становится въ коммерческомъ отношеніи на болѣе правильную ногу. Число торговыхъ и промышленныхъ предпріятій годъ отъ году растетъ и, вмѣсто захудалыхъ холодныхъ лавокъ при условіи каторжнаго труда служащихъ при нихъ—воздвигаются громадные съ саженными зеркальными окнами магазины, съ массою выбора товара и съ болѣе урегулированнымъ, человѣческимъ, трудомъ своихъ служащихъ.

Такимъ образомъ, послѣ стопятидесяти-лѣтняго существованія, горноза-

---

[1]) Такъ называли здѣсь секретаря учрежденія, вѣдавшагося исключительно съ золотопромышленниками, пріѣзжавшими сюда для сплавки золота изъ разныхъ концовъ Сибири.

водская жизнь на Алтаѣ въ конецъ захирѣла и тихо покончила свою бытность; теперь тамъ, „гдѣ еще нѣдра земли, золото и серебро, составляли,—какъ говоритъ г. Бантовъ, предметъ заманчивыхъ вожделѣній, пахарь взялъ орало и взбороздилъ широкую грудь богатаго Алтая для цѣлей сельскохозяйственныхъ и промышленныхъ" [1].

На помощь „пахарю" и „оралу" явилось множество конторъ съ земледѣльческими машинами и орудіями; позднѣе въ Барнаулѣ одна за одной открываются и начинаютъ функціонировать, по преимуществу и въ подавляющемъ большинствѣ, иностранныя конторы по скупкѣ сливочнаго экспортнаго масла.

Съ теченіемъ времени, изъ мирнаго и безмятежнаго „уголка Петербурга" съ повадкою неспѣшащаго въ дѣлахъ аристократа, Барнаулъ постепенно становится весьма крупнымъ торговымъ центромъ, живымъ и бойкимъ коммерсантомъ.

Торговые обороты города вмѣстѣ съ банковскими операціями весьма значительны.

Въ Барнаулѣ имѣются двѣ ярмарки (14—21 сентября—„Воздвиженская" и 21 ноября до 6 декабря—„Введенская"), но онѣ не отличаются своими оборотами; болѣе крупный оборотъ и болѣе серьезное значеніе имѣетъ изъ нихъ ярмарка „Введенская", дающая возможность подвоза жировыхъ товаровъ, скотскихъ кожъ и мяса,—однако и ея оборотъ не болѣе 150 тыс. руб. за 10 дней, такъ какъ ярмарка фактически заканчивается къ 1 декабря.

Городовое положеніе 1870 года было введено въ Барнаулѣ въ 1876 году. Приходо-расходная смѣта на 1877 годъ, составленная уже не прежнимъ „хозяйственнымъ управленіемъ", а Городской Думой, выразилась суммою немногимъ болѣе 18½ тыс. руб. Къ тому же, надо замѣтить, дореформенное „Хозяйственное Управленіе" оставило преемницѣ своей—Городской Думѣ—въ наслѣдіе лишь массу неудовлетворенныхъ общественныхъ потребностей да вопіющихъ нуждъ. Дума, при этомъ, не получила отъ своего предшественника, Хозяйственнаго Управленія, никакого недвижимаго имущества, если не считать 16-ти каменныхъ николаевскаго стиля полицейскихъ будокъ, доставшихся въ наслѣдіе городскому самоуправленію и оставленныхъ на память крѣпостническимъ періодомъ [2] будущимъ поколѣніямъ и въ назиданіе потомству.

За первую четверть столѣтія дореформеннаго хозяйства городомъ Барнауломъ получено доходовъ и израсходовано безъ малаго 1175 тыс. руб., т. е. въ среднемъ въ теченіе 25-ти лѣтъ по 47 тыс. руб. ежегодно, или почти въ 2½ раза болѣе первой приходо-расходной смѣты на 1877 годъ.

Но о непомѣрномъ прогрессирующемъ ростѣ приходо-расходной смѣты особенно ярко говорятъ цифры за предпослѣднихъ три года.

Приходо-расходная смѣта на 1908 годъ была заключена суммою 318.421 руб., на 1909 годъ—суммою 335655 р. и на 1910 годъ—суммою 587.444 р., т. е. она возросла болѣе предыдущаго 1909 года на 251.789 руб., или на 75%, при этомъ заемъ 1910 года увеличился противъ займа 1909 года въ 5 разъ и дошелъ, такимъ образомъ, до 150 тыс. На 1 января 1913 г. смѣта города выражается въ суммѣ 530988 р. 68 к. Общее количество всѣхъ грузовъ „отправленія" и „прибытія", по даннымъ экспортныхъ конторъ и пароходовъ, по городу Барнаулу выражается въ пудахъ:

---

[1]) См. его «Очерки Барнаула».

[2]) Обязательный трудъ на кабинетскихъ земляхъ прекратился въ 1869 году.

Года:	прибыло:	отправлено:	общ. грузооборотъ:
1909	3.258.793	5.009.980	8.268.773
1910	2.936.870	3.112.168	6.048.938

Приблизительный вывозъ 1912 г. представляется въ такихъ цифрахъ: (въ пудахъ) пшеницы—1 милліонъ, крупчатки—2 милл., овса—250.000, льняного сѣмени—200.000, муки простого размола—100.000, отрубей—200.000, мяса морож.—100.000, свинины—60.000, сала топленаго—15.000, крупы гречневой—25.000, пшена—25.000, масла экспортнаго—630.000 пуд. и т. д.

Что касается роста населенія Барнаула то ростъ этотъ можетъ быть иллюстрированъ слѣдующими данными: 1799—5000 чел. об. пола, 1835—5091, 1851 — 10.046, 1877 — 13.314, 1882 — 17.210, 1885—17.118, 1887—17.356, 1892 — 20.158, 1891—23.064, 1897—29.408, 1900—30.000, 1909—46.000, 1913—68.200 чел. об. пола.

Относительно внѣшняго благоустройства Барнаула можно сказать, что своею центральною частью и прямыми улицами съ громадными зданіями магазиновъ онъ производитъ хорошее впечатлѣніе, но улицъ и площадей мощеныхъ пока еще мало.

Освѣщается городъ нѣсколькими электрическими фонарями, всего 32 дуговыхъ фонаря, расположенныхъ на перекресткахъ въ шахматномъ порядкѣ.

Въ Барнаулѣ 12 церквей православныхъ, 1 лютеранская, 1 костелъ, 1 евр. синагога; имѣются: телеграфная сѣть (100 съ небольшимъ абонентовъ) и Адресный Столъ при Уѣздн. Полиц. Управленіи.

Перейдемъ теперь къ дѣлу народнаго образованія.

Въ дореформенный періодъ, т. е. до введенія въ Барнаулѣ городского положенія 1870 года, въ немъ существовала только одна школа съ титуломъ „народной", и на эту единственную школу „хозяйственнымъ управленіемъ" тратилось всего лишь 300 руб. на все ея содержаніе. Въ настоящее время въ Барнаулѣ двѣ женскихъ и одна мужская гимназіи, реальное училище, духовное и три городскихъ 4-хъ классныхъ училища и болѣе 25-ти городскихъ школъ, не считая частныхъ школъ и церковно-приходскихъ. На народное образованіе городскимъ управленіемъ тратится не по 300 р., какъ было въ „доброе старое время": расходы на него за два послѣднихъ года, по сравненію даже съ среднимъ одноименнымъ расходомъ, взятымъ за первыя 25 лѣтъ существованія Положенія 1870 года въ Барнаулѣ, увеличились въ два раза: такъ, въ первыя юбилейныя 25 лѣтъ пореформеннаго городского хозяйства Барнауломъ израсходовано на дѣло народнаго образованія 6% всего вообще расходнаго бюджета за эти 25-ть лѣтъ, за два же послѣдніе года 12%. Однако, абсолютное увеличеніе расходовъ городскихъ средствъ на народное образованіе далеко не соотвѣтствуетъ ежегодному приросту дѣтей школьнаго возраста и требованію на школу, такъ какъ многіе изъ желающихъ учиться остаются за бортомъ школы. Открыта Торговая школа (учр. О-мъ Приказч.), проектируется открытіе средняго Коммерческ. училища.

Въ дѣлѣ культурно-просвѣтительномъ весьма серьезную и большую роль играетъ мѣстное общество попеченія о начальномъ образованіи. Оно, кромѣ прекрасно обставленныхъ двухъ школъ съ библіотеками при нихъ и особой библіотеки, находящейся при правленіи общества, располагаетъ обширнымъ каменнымъ трехъ-этажнымъ зданіемъ „Народнаго Дома", съ зрительнымъ заломъ на 1000 человѣкъ и обширнымъ прекраснымъ садомъ, гдѣ лѣтомъ устраиваются гулянья и играетъ оркестръ мѣстнаго вольно-пожарнаго общества.

Общество попеченія о начальномъ образованіи въ продолженіе 25-тилѣт-

няго своего существованія вполнѣ заслуженно пользовалось самыми горячими симпатіями всѣхъ слоевъ населенія города.

Къ числу просвѣтительныхъ учрежденій относится также и городская библіотека; библіотека помѣщается въ прекрасномъ обширномъ городскомъ каменномъ зданіи, довольно хорошо оборудована книжнымъ инвентаремъ и газетами. Въ Барнаулѣ издаются 2 газеты: „Жизнь Алтая" и еженедѣльная—„Алтайскій Крестьянинъ" (Ред.-Изд. М. О. Курскій).

Что касается заботъ города о народномъ здравіи, то въ этомъ отношеніи, какъ и въ области постановки дѣла образованія,—городу предстоитъ много еще поработать, а пока въ Барнаулѣ имѣется городская больница съ двумя врачами и другимъ низшимъ медицинскимъ персоналомъ, амбулаторная лечебница съ безплатнымъ отпускомъ лѣкарствъ для бѣдныхъ, заразная больница и городская аптека.

Изъ благотворительныхъ учрежденій назовемъ: общество попеченія о подкинутыхъ дѣтяхъ—это симпатичное, глубоко человѣколюбивое общество существуетъ всего лишь съ 29 ноября 1909 года; затѣмъ городской ночлежный домъ, Маріинскій дѣтскій пріютъ и мѣстное благотворительное общество.

Изъ другихъ обществъ, существующихъ въ Барнаулѣ, отмѣтимъ: общество потребителей „Труженикъ" *), Алтайское о-во молочнаго хозяйства, вольно-пожарное о-во, взаимное отъ огня страхованіе, о-во торговыхъ служащихъ и счетоводное о-во.

Общества: взаимнаго страхованія и вольно-пожарное обосновались крѣпко и существованіе ихъ въ будущемъ несомнѣнно; существованіе о-ва молочнаго хозяйства довольно проблематично, остальныя сравнительно еще молодыя и начинающія только жить.

Дѣлая резюме нашему бѣглому описанію г. Барнаула, скажемъ, что въ торговомъ отношеніи Барнаулъ занимаетъ одно изъ первыхъ мѣстъ въ ряду уѣздныхъ городовъ Сибири, особенно по хлѣбнымъ оборотамъ и операціямъ съ экспортнымъ масломъ; кромѣ того, Барнаулъ, имѣя за собой весьма солидную торговую организацію, не можетъ потерять роли торговаго центра, такъ какъ къ нему тяготѣетъ громадный и самый населенный уѣздъ Томской губерніи, богатый хлѣбомъ и скотоводствомъ.

Въ заключеніе скажемъ,—что г. Барнаулу разрѣшенъ заемъ въ 1.400.000 руб. Заемъ пойдетъ на устройство *водопровода, ломбарда,* общественнаго банка, на устройство пассажа, электрической станціи и болѣе усовершенствованной скотобойни.

Остается пожелать возможно скорѣйшаго окончанія постройки желѣзной дороги,—Семипалатинскъ—Барнаулъ—Новониколаевскъ съ вѣткою на Бійскъ,—дороги, имѣющей выдающееся значеніе для всего Алтая, этой житницы и „жемчужины" Сибири. Только тогда весь Алтай, въ томъ числѣ и *Барнаулъ,—будущій губернскій городъ проектированной Алтайской губ.,* получитъ полную возможность развить сельско-хозяйственную и фабрично-заводскую промышленность, для которыхъ всѣ остальныя условія налицо.

Должностныя лица: Городск. голова—А. А. Лѣсневскій. *Его помощникъ и*

*) По распоряженію Мин. Вн. Дѣлъ, закрыто въ январѣ 1913 г. О-во насчитывало 1300 членовъ, имѣло 5 лавокъ, годовой оборотъ коихъ достигалъ 200 съ чѣмъ-то тысячъ. Имущество передано О-ву Попеч. о Нач. образов. въ г. Барнаулѣ.

Заступ. его мѣсто—М. Н. Еремѣевъ. *Члены управы:*—Т. П. Гончаровъ и М. Р. Голиковъ. *Секретарь Думы*—А. И. Петровъ. *Бухга т. Упр.*—И. П. Бадьинъ. *Предсѣд. окружн. суда*—Я. И. Богдановъ. *Прокуроръ*—С. С. Мельниковъ. *Старшій Нотаріусъ*—И. И. Токаревъ. *Товарищи прокур.*—В. И. Нагибинъ и В. В. Кутыринъ. *Исправникъ*—Гр. Гр. Григорьевъ. *Помощники его:*—Н. М. Способовъ и врем. командированный помощн. Кузнецк. Испр.—В. А. Тяжеловъ. *Начальникъ Алтайскаго округа*—В. П. Михайловъ. *Его помощникъ*—Л. А. Масловъ. *Завѣд. мѣсн. отдѣломъ*—А. А. Тарвидъ. *Завѣд. землеустр.*—П. М. Юхневъ. *Горный инженеръ*—В. А. Буштедтъ. *Управл. Госуд. Банкомъ*—В. К. Моравскій. *Управл. Сибирск. Банкомъ*—Ф. А. Вилейко. *Упр. Русско-Азіатск. Банкомъ*—Э. О. Новицкій. *Управл. Русск. для внѣшн. торг. Банкомъ*—А. Р. Михаловскій. *Директоръ Городск. Общ., имени В. Г., Боброва Банка*—В. Я. Вирюковъ. *Предс. Прав. Кредитн. Т-ва*—С. Г. Деминъ. *Прис. Совѣта О-ва Вз. Кредита*—К. Л. Рябковъ. *Городск. архитекторъ*—И. Ф. Посовичъ. *Городск. юрисконсультъ*—К. Э. Клярнеръ. *Городскіе врачи:*—Н. М. Рудневъ, Н. А. Завадовскій, В. Т. Петровъ, Г. В. Орловъ и И. М. Щуцкій. *Городовой врачъ*—И. И. Лубяныхъ. *Ветеринарн. врачи:*—И. Д. Румянцевъ (пунктовой) и . Г. Егоровъ. *Старшій инструкт. по сельскому хоз.*—Н. В. Соколовъ. *Старш. спеціал. мол. хоз.*—А. П. Рѣдькинъ. *Инструкторъ мол. хоз.*—С. К. Хвощинскій. *Инструкт. пчеловодства*—И. И. Лаптевъ. *Спеціалистъ по животноводству*—С. И. Ивановъ. *Почтовые инспектора:*—Занковскій и Федоровичъ. *Начальникъ пристаней*—Н. И. Изосимовъ. *Мѣсячій Вѣн. Каб. Е. В.* -М. С. Агаповъ. *Окружн. акцизн. надзиратель*—А. Е. Тартышевъ. *Уѣздный казначей*—П. Р. Лаптевъ. *Начальникъ Почт. телегр конторы*—М. З. Михайловъ. *Помощникъ его*—П. М. Микуличъ. *Завѣд. Отдѣл. и конторой союза Сибирск. маслод. артелей*—А. Ф. Мерцловъ. *Воинскій начальникъ*—полк. Д. С. Стожевскій. *Начальникъ отряда*—полк. И. С. Ивашкевичъ *Инспекторъ народн. училищъ*—В. М. Курочкинъ. *Мировые судьи:*—1-го уч—фонъ-Боцкій, 2-го уч.—В. Ф. Оранскій и 11-го—И. И. Кулигинъ. *Судебные пристава:*—П. М. Талалаевъ и С. Ю. Закорюкинъ. *Нотаріусы:*—Б. В. Топоръ-Робчинскій и вакансія. *Присяжные маклеры:*—И. А. Каденацій, Сузунская, 66 и С. Л. Сѣдовъ, Сузунская, д. Ерофѣева.

Адвокатура: Присяжные повѣренные: *Аквилановъ*, Петръ Александровичъ. *Александровъ*, Михаилъ Федоровичъ, *Бончковскій*, Николай Францевичъ, *Лури*, Евгеній Дмитріевичъ, *Новиковъ*, Николай Николаевичъ, *Плашинъ*, Григоріи Дмитріевичъ. *Лепехинъ*, Валентинъ Евгеньевичъ. *Константиновъ*, Сергѣй Григорьевичъ.

Помощники присяжныхъ повѣренныхъ: *Вырыпаевъ*, Клавдіанъ Григорьевичъ, *Камовъ*, Арсеній Давыдовичъ, *Луникинъ*, Андрей Андреевичъ, *Лапинъ*. Иннокентій Ивановичъ. *Новиковъ*, Анатолій Николаевичъ.

Частные повѣренные: *Ивановъ*, Владимиръ Александровичъ, *Печеркинъ*, Валеріанъ Федоровичъ, *Рымаревъ*, Григорій Яковлевичъ.

Врачи вольнопрактикующіе: Борманъ, В. А.,—хирург. ушн. горл., носов., Гоголевская, 34. *Великжаninъ*, Д. П.,—дѣт. и внутр., Томская, 66. *Вершинина*,—А. М.,—зубн., Пушкинск. с. д., *Горетовскій*, В. И., Пушк. ул., *Кричманъ*, З. А.,—зубн., уг. Гоголев. и Соборн. пер. *Лукьянова*, А. И.,—зубн., Пушкинск., д. Львова, *Петровъ*, В. Т.,—акуш., Бійск., 51. *Троновъ*, В. Д., Гогол. ул., *Хасинъ*, Л. В.,—дѣтск. и женск., Бійск., 76. *Хоспскій*, С. П., зубн., Соборн. пер., д. Ворсина, *Черновъ*, А. И. дѣтск., внутр. и венер. Томская, 100. *Элисбергъ*, М. И.,—внутр. дѣтск., Гоголевск. 65,

Депутатъ въ IV Государ. Думу отъ Томской губ. по г. Барнаулу—*В. М. Вершининъ.*

Торгово-промышленныя предпріятія.

Агенты, комиссіонеры и представители.

Васильевъ, Н. В. Томская, 106.
Даленъ-Гильгуисъ, П. В.
Жилинъ, Н. С.
Зубовъ, В. Н. Телеф. № 29.
Кашинъ, М. М.
Киселевъ, П. П.
Марцинковскій, А. И.
Надѣевъ, Н. ...
Олюнинъ, Н. А.
Розенъ, И. Д.
Ромасъ, М. И.
Суслинъ, В. В. Тел. 298.
Сучковъ, П. К.
Талалаевъ, А. Ф.
Тарнопольскій, М. М. Томская, 69.
Урлаповъ, П. П.
Шарыповъ, Г. М.

Азіатскіе сушен. фрукты.

Зудиловъ, С. И.
Калимбаевъ, Б.
Колокольниковъ. М. А. и К°, Торг.-Пром. Товарищество.
Локотковъ, Г. Л.

Аптеки.

Алтайскаго вѣдомства.
Барнаульская городская.
Бернштейнъ, С. В.
Вороповичъ.
Крюгеръ, В. Г.

Аптекарскіе магазины.

Бернштейнъ, С. Б.
Доронинъ.
Морозовъ, А. Г. и С-вья, т/д.
Рѣшетскій, З. П., Б. Тобольск. ул.
Смирновъ, П. Ф.

Арматура и пр.

Алтайск. Техн.-Строит. Бюро.
Морозовъ, А. Г. и С-вья, т/д.

Бакалейные товары.

Бабинъ, В. К.
Зудиловъ, С. А.
Казаковцевъ, П. А.
Локотковъ, Г. Л.
Лохтинъ, М. С.
Лукинъ и Елизаровъ, Т-во.
Малиновцевъ, А. Я.
Морозовъ, А. Г. и С-вья, т/д.
Морозовой, Е. Г. Н-ки.
Морозовъ, В. Ф.
Смирновъ, И. Ф.
Старцева, А. А.
Телѣгинъ, А. П.

Бани.

Куратовъ, Пв. Яковл.

Банки и кредитн. учрежденія.

Барн. Кредитн. Т-во.
Город. Общ. имени Водунова.
Государственный (отдѣленіе).
Нижегородскій Земельный, агентство.
О-во Взаимн. Кредита.
Русско-Азіатскій (отдѣленіе).
Русскій для внѣшней торговли (отдѣленіе).
Сибирскій для внѣшней торговли (отдѣленіе).
Ярославско-Костромской Земельный (агентство).

Бѣлье.

„Алтай", Т-во.
Второвъ, А. Ф. и С-вья, Т-во.
Лукинъ и Елизаровъ, Т-во.
Морозовъ, А. Г. съ С-ми, т/д.
Смирновъ, П. Ф.
Филипповъ и Смирновъ, т/д.

Бюро похорон. процессій.

Шелепаевъ, А. М.

Валяная обувь.

Бухаловъ, А. П.
Вершининъ, М. В.
Волковъ, Е. П.
Воробьевъ, М. Г.
Второвъ, А. Ф. и С-вья, Т-во.
Журавлевъ, Г. С., Бол. Тобол., 9.
Кузнецова, У. Е.
Маляновъ, І. А.
Мильгачевъ, З. Е.
Морозовъ, А. Г. съ С-ми, т/д.
Смердинъ, П. Е.
Черкашинъ, А. Г.
Шамаринъ, А. П. и С-вья, т/д.
Яковлевъ, С. Я. и Поляковъ, А. П. Т-во.

Велосипеды.

„Алтайск. Техн.-Строит. Бюро", Т-во
Лыжины, Бр. и К°, т/д., Московскій пр. д. Кульмаметьева.
Морозовъ, А. Г. съ С-ми, т/д.
Петровы, И. и Д., т/д., Московскій пр. д. Кульмаметьева.

Винный погребъ.

„Казбекъ"—Соборный пер.

Виноторговли.

Горшковъ, А. и Сухаревъ, В. Московскій пр.
Морозовъ, А. Г. съ С-ми, т/д.
Поскотинова, В. И., Н кн.
Смирновъ, И. Ф.

Винокуренные заводы.

„Братья Ворсины", т/д.
Платоновъ, И. К. (Главная Контора). зав. въ с. Соколовскомъ Бійскаго у.
Поскотинова, В. И. Н-ки, т/д.

Воды искусственныя.

Андроновскій, И. Н. и С-вья, т/д.
Вочановъ, В. С.
Ворсины, бр., т/д.
Климентовъ, Н. М.

Войлочн. производство.

Антоновъ, А. Г.

Вѣсы.

„Алтайское Техн.-Строит. Бюро", Т-во
Морозовъ, А. Г. съ С-ми, т/д.
Петровы, И. и Д., т/д.
Столль, В. Г. и К°, Т-во.

Галантерейные товары.

„Алтай", Т-во.
Вершининъ, М., Пушк., с. д.
Галѣевъ, П. В.
Голованов, Г. съ С-ми, т/д.
Зудиловъ, С. И., Базарн. пл.
Лукинъ, А. С. и Елизаровъ, М. С. Т-во.
Морозовъ, А. Г. съ С-ми, т/д.
Смирновъ, И. Ф.

Гастрономическіе товары.

Горшковъ, А. и Сухаревъ, В., Моск. ул.
Зудиловъ, С. И., Базарн. пл.
Камильбаевъ, Б.
Лукинъ и Елизаровъ, Т-во.
Морозовъ, А. Г. съ С-ми, т/д.
Смирновъ, И. Ф.
„Холкинъ и Митьковскій", Т-во.

Гостинницы.

„Европа", Пушкинск. ул.
„Отель-Модернъ". Ул. Льва Толстого.
„Россія".
„Центральная".
„Эрмитажъ". Тобольская ул.

Граммофоны, пластинки и пр.

Лыжины, Бр. и К° т/д. Московскій пр.
Морозовъ, А. Г., съ С-ьями, т/д.
Петровы, И. и Д., т/д., Московскій пр., д. Кульмаметьева.
Смирновъ, И. Ф.
Телѣгинъ, А. И. Ул. Льва Толстого.

Двигатели.

„Алтайск. Техн.-Стр. Бюро".
Линдъ, И. И.
„Международн. К°".
Мортенсенъ, Э.
Столль, В. Г. и К°, Т-во.
Сучковъ, И. К., Пушкинск. 98.
Суслинъ, В. В., уг. Алтайск. и Моск. пр., 55. Тел. 298.

Дичь (скупка).

Рихардъ Э. Фидлеръ, у Базарн. моста, д. Кузнецовой.
Талалаевъ, А. Ф.
Фіентъ, Г. Г.

Дорожныя вещи.

Голованов, Г. съ С-ми, т/д.
Лыжины, Бр. и К°, т/д.
Морозовъ, А. С. съ С-ми, т/д.
Петровы, И. и Д., т/д., Московскій пр., д. Кульмаметьева.
Смирновъ, И. Ф.
Шамаринъ, А. И. и С-вья, т/д.

Дрова.

Козловы, Бр. т/д.
„Соединенная Парох. К°," тел. 183.

Дрожжевой заводъ.

Суховъ, В. Ф.

Желѣзо.

Богословск. Горнозав. О-во (зав. скл.).
Гурьевск. заводъ (зав. складъ).
Нижне-Тагильск. зав. Демидова (зав. скл.).
Морозовъ, А. Г. съ С-ми, т/д.
Суховъ, П. Д. (Алатаевск. зав.).
Чусовъ, М. и К°, Т-во.

Земледѣльческ. машины и орудія.

Барн. Кредитное Т-во.
Даленъ-Гильгусъ, П. В.
Зубовъ, В. И. Тел. № 29.
Линдъ, И. И.
Лундъ и Петерсенъ.
Мортенсенъ, Э.
Междунар. К° Жатв. Машинъ.
Переселенческое Управленіе.
Пумпъ-Сепараторъ, Акц. О-во.

„Работникъ", Т-во.
Сибирская К°.
Союзъ Сибирск. Маслодѣльн. артелей.
Столль, В. Г. и К°, Т-во.
Суслинъ, В. В.
Фидлеръ, Р. Э.

Золотыя и серебрян. вещи.

Екшъ, В. Ф.
Лукинъ и Елизаровъ, Т-во.
Мазовъ, А. ул. Толстого, д. Морозова.
Морозовъ, А. Г. съ С-ми, т/д.
Смирновъ, И. Ф.
Хаминскій, П.

Игрушки.

Лукинъ, А. С. и Елизаровъ, М. С., Т-во.
Морозовъ, А. Г. съ С-ми, т/д.
мирновъ, И. Ф.

Инструменты.

Лыжины, Бр. и К°, т/д.
Морозовъ, А. Г. съ С-ми, т/д.
Петровы, И. и Д. т/д. Московск. пр.

Канаты и веревки.

Голдыревъ, В. П. (фабрика).
Ковинъ, А. Н. (фабрика).
Родецкій, С. П. (фабрика).

Керосинъ и нефть.

Бухаловъ, А. П.
Зубовъ, В. П.—Отъ Т-ва „Волга".
Нобель, Бр., Т-во.

Кирпичные заводы.

Бодунова Н-ки.
Васильевъ, А. Д.
Еремѣевъ, М. Н.
Климовъ, П. Г.
Колокольниковъ, И. П.
Кулевъ, В. А.

Кишечный заводъ.

Колокольникова, А. А., 4-я Алтайск. ул.

Книжные магазины.

Бастрыгина, Е. А. Пушкинская, 58.
Лейтисъ, В. Я. Пушкинская ул.
Смирновъ, И. Ф.
Сохаревъ, В. К.

Кожевенные товары.

Голевъ, А. В.
Голевъ, Н. В. (заводъ).
Лалетинъ, Г. Л. (заводъ).
Лалетинъ, И. Д.
Лукичевъ, В. Д.
Морозовой, Е. Г., Н-ки.
Новоселовъ, Н. П.
Поповъ, А. Г.
Спорыхинъ, И. П.
Спорыхина, С. П., Н-ки.
Сухова, Н-ки.
Суховъ, П. Д. (заводъ).

Колбасныя.

Безруковъ, Я. А.
Кокольниковъ, Гогол. ул.
Миллеръ, А. Х., Л. Толстого ул., д. 16.
Мѣшальскій, І. М., Гоголевск., 44.

Кондитерскія фабрики.

Зудиловъ, С. И.
Локотковъ, Г. Л.

Кондитерскіе товары.

Горшковъ, А. и Сухаревъ, В., Моск. пр.
Лукинъ и Елизаровъ, Т-во.
Морозовъ, А. Г., съ С-вьями, т/д.
Смирновъ, И. Ф.

Кондитерскія.

Афонинъ, П. П. Ул. Толстого.
„Вацлавъ", 1) Ул. Толстого, 9. 2) Набережная р. Барнаулки, д. Клещева и 3) Пушкинская, д. эл.-т. „Новый Міръ".
Млотекъ, Е. В.
Мыдлярчикъ, В. К., уг. Павловск. и Соборной.
Овчинниковъ, Гогол, ул.
Сарцевичъ, Я. П. и К° Пушкинск., 41.

Конторы пароходныя.

„Верхъ-Обское Пароходство", Т-во (В. Муромцевъ и К°).
Ельдештейнъ, В. Е. Н-ки.
„Каменскіе, Бр., Ф. и Г.", Т-во.
Русско-Вост.-Азіатск. Пароходства. Представ.: Пароходство Мельниковой.
„Сибирскій Коммерсантъ", Т-во.
Соедин. Парох. К° и Т-во Верхъ-Обскаго Пар-ства. Завѣд.: П. Д. Розенъ и В. В. Каллистратовъ.
„Союзъ Сиб. Маслод. Артелей". Тел. №№ 121 и 487.

Конторы страховыя.

Барнаульское О-во Взаимн. Страхов.
Второе Россійск. Страх. О-во. Аг.: А. В. Розановъ, Ю. И. Зубова и О. П. Мерцаловъ.
Росс. Трансп. и Страх. О-во. Аг.: А. Н. Вилковъ, ул. Толстого, 20.

„Саламандра". Аг.: А. Р. Михаловскій и П. С. Лыжинъ.
С.-Петербургское О-во Страхованій". Аг.: Б. А. Калининъ, Е. Г. Рыжневъ, І. К. Самохваловъ и А. А. Туясовъ.
Сѣверное Страховое О-во. Аг.: М. А. Морозовъ и В. Я. Скориковъ.
„Якорь", Страх. О-во. Аг.: Г. Т. Козинъ, А. Ф. Мериновъ, В. И. Зубовъ, С. Г. Деминъ, А. И. Китковскій и Н. Е. Жмуринъ-Виноградовъ.

Конторы транспортныя.

„Гергардъ и Гей", Акц. О-во.
„Каменскіе, Ф. и Г., Братья", Т-во.
Россійск. Трансп. и Страхов. О-во.

Конф.-пряничное и крендельное заведеніе.

Колокольниковъ, М. А. и К°, Торг.-Пром. Т-во. Гл. Базарн. пл., д. Колмаковыхъ.

Котельно-механич. заводъ.

Сѣдовъ, В. Г.

Краски, лаки, олифа.

Бухаловъ, А. П. Базарн. пл.
„Довборы", Т-во (изъ Омска).
Кузнецовъ, А. П. Базарн. площ.

Красочный заводъ.

Бухаловъ, А. П., уг. Мало-Тобольск. и Базарн. пл., д. Волкова.

Лѣсопильные заводы.

Кабинета Е. И. В.
Козловы, Бр., т/д.

Мануфактурные товары.

Аукціонный Залъ. Моск. пр., д. Мальков.
Второвъ, А. Ф., съ С-вьями, Т-во.
Морозовъ, А. Г., съ С-вьями, т/д.
Смирновъ, И. Ф. Пассажъ.

Масло (покупка).

Кнудсенъ, В. В.
Мюнхъ, Георгъ.
Мортенсенъ, Э.
„Сибирская К°".
„Союзъ Сиб. маслод. артелей".
Фидлеръ, Э. Рихардъ.
Фіептъ, Г. Г.

Мастерскія дамскихъ нарядовъ.

Быковой, Бійская, 72.
„Реномэ", Гоголевск. ул., д. Малькової.

Мастерскія иконостасныя.

Пятковъ, А. С. (иконостасно-столярныя работы). Павловская ул., с. д.
Чистовъ и Лошкинъ, Т-во.

Мастерскія механическія.

Дороховъ, В. (электро-механическая). Гоголевская, № 85.
Левитинъ, Я. А., Сузунская, 148 (слесарно-механич.).
Рычковъ, В., Томская ул., 74, с. д.
Сѣдовъ, В. Г. (котельно-судостроительная).

Мастерскія (разныя).

„Альфа—Нобель", Т-во (ремонтъ сепараторовъ).
Блиновъ, М. Ф. (кузнечная).
Клубовы, Бр. К. и Ф. (сапожн. колодки).
Лыжины, Бр. и К°, т/д. (починка граммоф., швейн., пишущ. и вяз. машинъ, велосипед. и оружія).
Палкинъ, А. И. (кузнечная).
Скобѣлинъ, С. Н. (музыкальная).
Фирсова, В. Д. (сапожная), Петропавловская ул., 32.

Машины вязальныя.

Лыжины, Бр. и К°, т/д.
Телѣгинъ, А. И.

Машины, котлы и проч.

„Алтайск. Техн. Строит. Бюро".
„Работникъ", Т-во.
Столль, В. Г. и К°, Т-во.
Суслинъ, В. В.

Машины пишущія.

Лыжины, Бр. и К°, т/д. Московскій пр., д. Кульмаметьева.
Морозовъ, А. Г., съ С-вьями, т/д.
Зубовъ, В. И., уг. Луговой и Мостов. пер.
Петровы, И. и Д., т/д. Московск. пр.
Телѣгинъ, А. И.

Машины пожарныя и проч.

Зубовъ, В. И.
Лыжины, Бр. и К°, т/д.
„Морозовъ, А. Г., съ С-вьями", т/д.

Машины стиральныя.

Лыжины, Бр. и К°, т/д. Московскій пр., д. Кульмаметьева.
„Морозовъ, А. Г., съ С-вьями".

Машины швейныя.

Зингеръ, К°.
Лыжины, Бр. и К°, т/д. Московскій пр., д. Кульмаметьева.

Морозовъ, А. Г., съ С-вьями, т/д.
Петровы, И. и Д., т/д. Московск. пр.
Смирновъ, И. Ф.
Мортенсенъ, Эйнаръ.

Мебель.

Морозовъ, А. Г., съ С-вьями, т/д.
Смирновъ, И. Ф.
Стрѣлецкій, І. И.
Телѣгинъ, А. П., ул. Л. Толст.

Мельницы мукомольныя.

Грязнова, Г. В., Н-ки.
Кабинета Е. И. В.
Козловы, Бр., т/д.
Карелинъ, П. А.
Поляковъ, П. П.

Москательные товары.

Бухаловъ, А. П., уг. Мало-Тобол. и Базар. пл., д. Насл. Волкова.
Кузнецовъ, А. И.
Локотковъ, Г. Л.
Морозовъ, А. Г., съ С-ми, т/д.
Поповъ, Д. М.
Рѣшетскій, З. И., Б. Тобольская.
Смирновъ, И. Ф.
Суховъ, П. Д.
Телѣгинъ, А. П.
Чусовъ, М. І. и К°, Т-во.

Музыкальн. инструменты.

Лукинъ, А. С. и Елизаровъ, М. С. Т-во.
Морозовъ, А. Г., съ С-ми, т/д.
Смирновъ, П. Ф.
Сохаревъ, В. К.
Телѣгинъ, А. П.

Мучные товары.

Грязнова, Г. В., П-ки.
Казаковцевъ, В. А.
Казаковцевъ, П.
Карелинъ, П. А.
Платоновъ, П. К.

ТОРГОВЫЙ ДОМЪ

И. И. Федуловъ съ С-ми.

Производство крупчатки на собственной мельницѣ, близъ села Повалихи Барнаульскаго уѣзда Томской губ.

Адресъ для писемъ и телеграммъ: Барнаулъ, Контора Федулова.

ОТДѢЛЕНІЯ въ гг.: Ново-Николаевскѣ, Томскѣ и Иркутскѣ.

„Холкинъ и Митьковскій", Т-во.

Мыловаренные заводы.

Бабинъ, В. К., Базарная площадь.
Колокольниковъ, М. А. и К°, Торг.-Пром. Т-во.
Зудиловъ, С. И., Полковая, д. № 1.
Локотковъ, Г. Л.
Суховъ, В. Ф.

Мѣховые товары.

Вершининъ, М.
Второвъ, А. Ф., съ С-ми, т/д.
Морозовъ, А. Г., съ С-ми, т/д.

Мясная торговля.

Заковряшинъ, И. К.
Значковскій, Н. С.
Карташевъ, П. Н
Кожевниковъ, И. М.
Колокольниковъ, И. И.
Куликовъ, П. М.
Митьковскій, Т. П.
Пинаевскій, Н. А.
Усольцевъ, Г. Б.
Шпакъ, А. А.
Юрьевъ, А. А.

Несгораемые шкафы и сундуки.

„Морозовъ, А. Г. съ С-ми", т/д.
Смирновъ, И. Ф., Гоголевская ул.

Номера для пріѣзжихъ.

„Алтай", 2-я Луговая, 10.
„Желѣзнодорожные", Московск. пер.
„Коммерческіе", А. М. Никитина.
„Центральные" (бывш. Флягина), на ул. Толстого.

Оборудованіе заводовъ.

„Работникъ", Т-во.
„Союзъ Сибирск. маслод. артелей".
Столль, В. Г. и К°, Т-во.
Сучковъ, П. К., Пушкинская, 98.
Суслинъ, В. В.
Фіентъ, Г. Г. (маслодѣльныхъ).

Обувь.

„Алтай", Т-во, Московск. пр., д. Полякова.
Бабинъ, К. П.
Бухаловъ, А. П.
Вершининъ, М., Пушкин., с. д.
Второвъ, А. Ф. и С-ья, Т-во.
Голованов, Г. съ С-ми, т/д.
Журавлевъ, Г. С.
Морозовъ, А. Г. съ С-ми, т/д.
Смердинъ, П. Е.
Смирновъ, И. Ф.
Филипповъ и Смирновъ, т/д.
Шамаринъ, А. П. и С-вья, т/д.

Овчинныя заведенія.

Бабинъ, К. И.
Бухаловъ, А. П.
Журавлевъ, Г. С.
Поляковъ, И. И.
Смердинъ, П. Е.
Соловьевъ, П. Г.

Огнетушители.

Кнудсенъ, В. В. Представ. „Рексъ".

Оптическія принадлежности.

Лыжины, Бр., и К°, т/д., Московск. пр., д. Кульмаметьева.
Мазовъ, А., Ул. Толстого.
Морозовъ, А. Г. съ С-ми, т/д.
Петровы И. и Д., т/д., Московск. пр., д. Кульмаметьева.
Рѣшетскій, З. Н. Б., Тобольская.
Смирновъ, И. Ф.

Оружіе и охотн. принадлежности.

Лыжины, Бр., и К°, т/д., Московск. пр., д. Кульмаметьева.
Морозовъ, А. Г. съ С-ми, т/д.
Петровы, И. и Д. т/д.
Смирновъ, И. Ф.

Парикмахерскія.

Ершовъ, С. Т., противъ Обществ. Собранія.
Куликовъ, К. Н., Московск. пр.
„Поль". Соборный пер.
Фефербаумъ, Томск. ул.
Щуръ, Пушинская ул., д. Львова.

Парфюмерные товары.

Лукинъ и Елизаровъ, Т-во.
Морозовъ, А. Г. съ С-ми, т/д.
Смирновъ, И. Ф.
Телѣгинъ, А. И.

Пивоваренные заводы.

Алтайскій заводъ, т/д., И. И. Андроповскій и С-ья.
Ворсины, Бр., т/д.

Писчебум. и канцел. принадл.

Бастрыгина, Е. А., Пушкинская, 58.
Морозовъ, А. Г. съ С-ми, т/д.
Смирновъ, И. Ф.
Сохаревъ, В. К.
Телѣгинъ, А. И.

Платье готовое.

„Алтай", Т-во, Московск. пр., д. Полякова.
Аукціонный Залъ, Московск. пр., д. Мальковыхъ.
Второвъ, А. Ф. съ С-ми, Т-во.
Кузнецова, У. З.
Лукинъ и Елизаровъ, Т-во.
Морозовъ, А. Г. съ С-ми, т/д.
Филипповъ и Смирновъ, т/д.
Эпфельбаумъ, З. съ С-ми т/д.

Подряды строительные.

Пятковъ, А. С., Павловская, 130.

Портные.

Адамовскій. И., Пушкинская. 62. Варшавскій Магазинъ „Экономія" (мужской).
Игонинъ, Пушкинск. у., 64 (мужской).
Малковъ, А. К., Гоголев. ул., 71 (дамскій).
Мальцевъ, Н. А., Пушкинская, д. Кокориной (мужской).

Посуда и хозяйств. предметы.

Морозовъ, А. Г. съ С-ми, т/д.
Рогачевъ, К. З.
Смирновъ, И Ф.

Прачешныя.

„Парижская". Соборн. пер,
Цао-Юй-Зинъ.

Пряничныя заведенія.

Зудиловъ, С. П.
Колокольникова, А. А.
Локотковъ, Г. Л.

Пчеловодныя принадлежности.

„Союзъ Сибир. Маслод. Артелей".
Фіентъ, Г. Г.

Рестораны.

„Золотой Ярь".
„Медвѣдь". Московск. пр.
„Метрополь". Пушкинская, 27.

Рогожа и мочала.

Панагушинъ, Д., Сѣнная площ.

Рыбная торговля.

Алалыкинъ, С. В.
Бочкаревъ, А. [illegible].
Бочкаревъ, Д. А.
Дубровскій и Петровъ, Т-во.
Зудиловъ, С. П.
Казанцевъ. А. А.
Колокольниковъ, М. А. и К°, Торг.-Пром. Т-во.
Ольковъ, Рыбный базаръ.
Рафѣевъ, А. П.
Смирновъ, А. П., Базарн. площ.
Шмурыгина, Тобол., 11.

Рыболовныя принадлежности.

Лыжины, Бр., т/д., Московскій пр. д. Кульмаметьева.
Морозовъ, А. Г. съ С-ми, т/д.
Смирновъ, И. Ф.
Петровы И. и Д., Московскій пр., д. Кульмаметьева.

Сахаръ.

„Харитоненко, И. Г. съ Сыномъ", т/д, Складъ.

Сепараторы и принадл. мол. хозяйства.

Алтайское О-во мол. хоз.
Датско-Сибирск. Экспорти. О-во.
Іергенсенъ, Карлъ.
Климовъ, А. С.
Кнудсенъ, В. В., Мостов. пер. уг. Луговой, д. Сухова.
Ланге, А. Ф.
Лундъ и Петерсенъ.
Мартенсенъ, Э.
Междунар. К° жатв. машинъ.
Морозовъ, А. Г. съ С-ми, т/д.
Небенцаль, Г.
Рандрупъ, С. Х.
„Сибирская Компанія".
Сиднель, Б. К.
„Союзъ Сибирск. Маслод. артелей".
Фидлеръ, Р. Э.
Фіентъ, Г. Г.
Цейтлинъ, В. С.

Скобяные товары.

Морозовъ, А. Г. съ С-ми, т/д.
Суховъ, П. Д.
Чилинъ, С. А. (спец. Павловск. издѣліями).

Скупка яицъ.

Сазоновъ, І. В.
Фіентъ, Г. Г.
Царевъ.

Скупка спорыньи.

Тарнопольскій, М. М. Томская ул., 69.

Соль.

Богосл. Горноз. О-во.
Гавриловъ, Г. П.
Зап.-Сиб. Пароходство и Торговля, Т-во.
Зудиловъ, С. И., Базарн. площ.
Страховъ, Г. П.

Старье разное (покупка).

Тарнопольскій, М. М. (бывш. М. П. Рыбкина). Томская. 69.

Стекло оконное.

Васильевъ, Н. В.
Зубовъ, В. П.
Кузнецовъ, А. И.
Морозовъ, А. Г. съ С-ми, т/д.
Могачевъ, К. З.
Смирновъ, И. Ф.
Суховъ, П. Д.

Стеклянно-посудный заводъ.

Шихановой, А. А., (с. Быстрый Истокъ)

Строительн. матеріалы.

Зубовъ, В. П., уголъ Лугов. и Мостов. п

Сырье и пушнина.

Голевъ, П. В.
Даленъ-Гильгусъ, П. В.
Жилинъ, П. С.
Кашинъ, М. М.
Талалаевъ, А. Ф.
Шелутинскій Л. В.

Сѣменная торговля.

Богословская, Е. Ф.
Іергенсенъ, Карлъ.
Козловъ, Е. Г. 2-я Луговая ул.
Таскина, А. Д. и К°. Петропавл. 20.

Табачныя издѣлія.

Камильбаевъ, Б.
Колокольниковъ, М. А. и К°, Торг.-Пром. Т-во.
Локотковъ, Г. Л., Базарная площадь, въ собст. помѣщ.
Лукинъ и Елизаровъ, Т-во.
Морозовъ, А. Г. съ С-ми, т/д.
Смирновъ, И. Ф.
Телѣгинъ, А. И.
Холкинъ и Митьковскій, Т-во, Моск пр., д. Кашина.

Телѣги, колеса и пр.

Даленъ-Гильгусъ, П. В.
Панагушинъ, Е. К.
Шамтаровъ, Ф. М. и С-вья.

Техническія принадлежности.

„Алтайск. Техн. Строит. Бюро".
Зубовъ, В. П., Уголъ Лугов. и Мост пер.
Морозовъ, А. Г., т/д.
Столль, В. Г. и К°, Т-во
Суслинъ, В. В.

Типографіи.

Алтайскаго Округа.
„Алтайск. Печатн. Дѣло".
Кедриной, А. О. Томская, 74.

Универсальные магазины.

Морозовъ, А. Г. съ С-ми, т/д.
Смирновъ, И. Ф.

Фотографическія принадл.

Лыжины, бр. и К°, т/д. Московскій пр. д. Кульмаметьева.
Морозовъ, А. Г. съ С-ми, т/д.
Петровы, И. и Д., т/д., Московскій пр., д. Кульмаметьева.
Смирновъ, И. Ф.

Фотографіи.

БОРИСОВЪ, С. И. Фотогр. ателье.
Громадный выборъ видовъ Алтая, открытокъ, стереоскопическихъ и транспортовъ для волшебн. фонаря.

Гуркинъ, С. И.
Кричманъ, „Рекордъ".
„Миніатюръ".
Новоселовъ, Т. И., Бійская, 72.

Фруктовая торговля.

Бахтіяровъ.
Камильбаевъ, Б.

Хозяйственныя принадл.

Лыжины, бр. и К°, т/д., Московскій пр., д. Кульмаметьева.
Морозовъ, А. Г., съ С-ми, т/д.
Петровы, И. и Д., т/д., Московск. пр
Смирновъ, И. Ф.
Чусовъ, М. и К°, Т-во.

Хлѣба скупка (зерно).

„Алтайское Т-во".
Ворсинъ, И. Ф.
„Гороховъ, В. А.", т/д.
Грязнова, Г. В., Н-ки.
Карелинъ, И. А.
Кунгуровъ, А. Г.
Ладыгинъ, Н. А.
Макаровы, братья, т/д.
Морозовой, Е. Г. Н-ки.
Платоновъ, И. К. и К°, т/д.
Плотникова, С-вья.
Страховъ, Г. И.
Тарнопольскій, М. М.
Федуловъ, И. И., съ С-ми, т/д.
Фуксманъ, Г. И.
„Холкинъ и Митьковскій", Т-во.
Челюскій, П. Ф.

Церковная утварь.

Морозовъ, А. Г. съ С-ми, Т-во.
Смирновъ, И. Ф.
Шелепаевъ, А. М.
Яковлевъ, С. Я. и Поляковъ, А. И., Т-во.

Чай и сахаръ.

Бабинъ, В. К., Базарная пл.
Ванъ-ху-синъ.
Вогау и К°, т/д. (оптов. складъ).
Второвъ, А. Ф. и С-вья, Т-во.
Зудиловъ, С. И.
Камильбаевъ, Б.
Лукинъ и Елизаровъ, Т-во.
Колокольниковъ, М. А. и К°, Торг.-Пром. Тво.
Кузнецовъ, А. и К°, преемн. Губкина, Т-во.
Локотковъ, Г. Л., Базарная пл., въ соб. помѣщ.
Морозовъ, А. Г. съ С-ми, т/д.
Поляковъ, И. И.
Поскотинова, В. И., Н-ки.
Смирновъ, И. Ф.
Телѣгинъ, А. И.
„Холкинъ и Митьковскій", Т-во.

Часы.

Екшъ, В. Ф., Соборный пер. д. Савинскаго.
Лукинъ и Елизаровъ, Т-во.
Мазовъ, А., ул. Толстого, д. Морозова.
Морозовъ, А. Г. съ С-ми, т/д.
Розенъ, Г. М.
Смирновъ, И. Ф.
Хаминскій, П., Пушкинск. ул., д. Жиплина.

Шапки, шляпы и фуражки.

Вершининъ, М.
Второвъ, А. Ф. и С-вья, Т-во.
Голованов, Г. съ С-ми., т/д.
Городиловъ, Е. С.
Кузнецова, У. Е.
Морозовъ, А. Г. съ С-ми, т/д.
Смирновъ, И. Ф.
Сошникова, П. А.
Филипповъ, Смирновъ и К°, т/д.

Шорные товары.

Морозовъ, А. Г. съ С-ми, Т-во.
Смирновъ, И. Ф.

Штемпеля и печати.

Мишаринъ, И. Н., Томская, 61.

Шубные товары.

Бухаловъ, А. П., Сузунская ул., с. д.
Журавлевъ, Г. С.
Смердинъ, П. Е.

Шубное производство.

Бухаловъ, А. П.
Журавлевъ, Гр. Сп., Бол. Тобол., 9.
Смердинъ, П. Е.

Экипажи и шины.

Шампаровъ, Ф. М. и С-вья. Алтайская, 35.

Электрич. принадлежности.

Алтайск. Технич.-Строит. Бюро".
Лыжины, бр. и К°, т/д., Московскій пр., д. Кульмаметьева.
Морозовъ, А. Г. съ С-ми, т/д.
Петровы, И. и Д., т/д., Московскій пр., д. Кульмаметьева.
Платоновъ, И. К., т/д.

Электро-театры.

„Иллюзіонъ" (Е. И. Лебзиной).
„Новый міръ".

Ямщики вольные.

Ануфріевъ, С. И., Павловск., 9.
Волковъ, Павловск., 123.
Зиминъ, С. В., Сузунск., 148.
Куимовъ, Сузунск., 34.
Опаринъ, Н. Т., Вагановская ул., тел. 233.

БЕРДСКЪ (Бердское).

Село Барнаульскаго уѣзда Томской губ., находится на правомъ берегу р. Оби и на лѣвомъ рѣчки Берди, впадающей въ Обь нѣсколько ниже села. Село—пароходная пристань и, кромѣ того, резиденція почтово-телеграфной конторы, участковаго сельскаго врача, мирового судьи 5 уч., крестьянскаго начальника 4 уч., станового пристава 2 стана и лѣсного смотрителя. Разстояніе отъ Бердска до ближайшей желѣзнодорожной станціи (Ново-Николаевскъ) около 32 вер., до уѣзднаго города Барнаула—190 вер.

Въ 1756 году Бердскъ, незначительный по населенію, былъ острогомъ; сюда шли въ копіяхъ указы императрицы Елизаветы Петровны черезъ „Канцелярію Колывано-Воскресенскаго Горнаго Начальства" на имя „Бердской земской и судной избы" и, если не ошибаемся, Бердская Малая изба писала „лепорты" въ Большую Кузнецкую избу... Ближе къ намъ: объ административной дѣятельности „управителя" Басарева живы и по-сейчасъ воспоминанія. Любилъ „управитель" покататься въ экипажѣ, запряженномъ десятками людей, любилъ и женъ чужихъ... О широкомъ примѣненіи розги—говорить нечего. Такихъ правилъ былъ „управитель" Басаревъ.

20—25 лѣтъ тому назадъ въ селѣ было не болѣе 60—70 дворовъ, теперь ихъ болѣе 800. Жителей обоего пола до 6 тыс., въ томъ числѣ много непричисленныхъ. Занятіе жителей—земледѣліе, извозъ, торговля.

Въ Бердскѣ имѣется аптека, больница (ютящаяся въ наемномъ помѣщеніи, а потому далеко неудовлетворительная въ гигіеническомъ отношеніи), ремесленное училище и смѣшанное 2-хъ классное училище М. Н. Пр. Къ сожалѣнію, программа общеобразовательныхъ предметовъ въ ремесленной школѣ крайне скудна. Достаточно сказать,—окончившіе школу ученики выходятъ съ убѣжденіемъ, что земля на трехъ китахъ „стоитъ". За все время существованія школы (съ 1-го іюля 1903 г.) выпущенныхъ окончившими полный курсъ едва-ли насчитается 25 человѣкъ. Въ настоящее время всѣхъ учениковъ болѣе 40 человѣкъ. Въ смѣшанномъ 2-хъ классномъ училищѣ около 300 человѣкъ, изъ нихъ 126 дѣвочекъ.

Въ Бердскѣ есть безплатная народная библіотека, функціонирующая съ 1897 г. Количество книгъ—болѣе 4 тыс.; читающихъ около 350 человѣкъ; книгъ выбрано около 4500. При библіотекѣ имѣется обширный зрительный залъ въ два свѣта и сцена.

Слѣдуетъ отмѣтить культурную работу мѣстнаго сельско-хозяйственнаго общества, вѣрнѣе, трехъ членовъ правленія и 6-ти членовъ совѣта. Ближайшая цѣль общества—это, при матеріальной поддержкѣ министерства земледѣлія и при накопленіи своихъ собственныхъ средствъ,—открыть сельско-хозяйственную школу, завести образцовую ферму и пригласить агронома. Чисто культурная дѣятельность общества къ данному времени выразилась въ томъ, что общество дало широкое распространеніе овсу „Мильтонъ" (культирован. въ вятской опытной сельско-хозяйств. станціи при Вятск. губерн. земствѣ), дающему по сравненіи съ другими овсами значительно большій умолотъ, тогда какъ на десятину ручного посѣва овса этого идетъ не болѣе 7 пуд., а при посѣвѣ сѣялкой—отъ 5 до 6-ти. Общество также ревниво распространяетъ среди населенія сѣмена озимой ржи подъ названіемъ „пробштейской" и „тросниковой". Коммерческая сторона дѣятельности общества сводится къ продажѣ земледѣльческихъ машинъ („Осборнъ") и орудій; общество, помимо того, ведетъ торговлю желѣзными, скобяными, шорными и другими, необходимыми въ крестьянскомъ быту, товарами. О развитіи дѣятельности общества, съ коммерческой точки зрѣнія, укажутъ слѣдующія цифры. Размѣръ оборота перваго операціоннаго года былъ лишь до 7 тыс. руб., причемъ общество работало исключительно на кредитованныя ему деньги. Теперь валовой оборотъ его склада и лавки доходитъ до 90 тыс. руб. Съ 1-го іюля 1905 г. открыло свои дѣйствія бердское кредитное товарищество при наличности всего-на-всего 33 членовъ и на ссуду государственнаго банка въ размѣрѣ 4 тыс. руб.

Жизнь въ Бердскѣ въ общемъ не дешева, что объясняется близостью гор. Ново-николаевска. Въ селѣ двѣ ярмарки: 1) съ 24 іюня по 1-е іюля (Ивановская), оборотъ 8—10 тыс. руб. Товаръ, главнымъ образомъ, фабричнаго и заводскаго производства; 2) съ 8 ноября, Михайловская, двухъ-недѣльная, но заканчивающаяся въ 4—5 дней. Товаръ: очень много свинины, скотское мясо, кожи, сало, обувь валеная и пр. Оборотъ Михайловской ярмарки до 200000 р. Базары еженедѣльно: по пятницамъ и субботамъ. Однако, подвозъ зернового хлѣба осенью и зимой ежедневный. Общая скупка хлѣба для Бердска опредѣляется въ 600—700 т. п.

Всѣхъ торгово-промышленныхъ и ремесленныхъ предпріятій въ селѣ около 90.

Зимній трактъ: Барнаулъ—Бердскъ—Новониколаевскъ—222 версты. *Барнаулъ*—Повалиха—Озерки—Тальменька—Анисимово—Зимовье—Медвѣдскъ—Койново—*Бердскъ—Новониколаевскъ*.

Торгово-промышленныя предпріятія.

Аптека.

Ласкъ, И. К.

Бакалейные товары.

Вагина, С. Я., Н-ки.
Калинина, П. А.
Машинскаго, Н-кн.
Маштаковъ, Ф. Д.
Полферовъ, П. П.

Галантерейные товары.

Вагина, С. Я., Н-ки.
Калинина, П. А.
Машинскаго, Н-ки.
Маштаковъ, Г. Д.
Маштаковъ, Ф. Д.
Полферовъ, П. П.

Земледѣльческія орудія.

Бердск. сельск. хоз. О-ва.
Переселенч. упр.
Столль, В. Г. и К°, Т-во.

Золото, серебро, часы.

Вагина, С. Я., Н-ки.
Машинскаго, Н. И., Н-ки.
Маштаковъ, Ф. Д.

Кожевенные товары.

Селюнины, Бр.

Мануфактурные товары.

Вагина, С. Я., Н-ки.
Калинина, Н. А.
Маштаковъ, Ф. Д.
Маштаковъ, Г. Д.
Машинскаго, Н. И., Н-ки.
Полферовъ, Н. Н.

Мебель.

Вагина, С. Я., Н-ки.
Машинскаго, Н-ки.
Маштаковъ, Г. Д.
Маштаковъ, Ф. Д.
Полферовъ, Н. Н.

Москательные товары.

Маштаковъ, Г. Д.
Маштаковъ, Ф. Д.

Мыловаренные заводы.

Трубниковъ.
Сафроновъ, П. С.

Мука.

„Гороховъ, В. А.", т/д.

Мельница.

„Гороховъ, В. А.", т/д.

Обувь.

Вагина, С. Я., Н-ки.
Калинина, Н. А.
Машинскаго, Н. И. Н-ки.
Маштаковъ, Г. Д.
Маштаковъ, Ф. Д.
Полферовъ, Н. Н.

Пимокатныя мастерскія.

Барабашкинъ, В. У.
Барабашкинъ, Н. В.
Барабашкинъ, Я. В.
Губкинъ, М. Е.

Платье готовое.

Вагина, С. Я., Н-ки.
Машинскаго, Н. И. Н-ки.
Маштаковъ, Г. Д.
Маштаковъ, Ф. Д.
Полферовъ. Н. Н.

Посуда.

Вагина, С. Я., Н-ки.
Калинина. Н. А.
Машинскаго, Н. И. Н-ки.
Маштаковъ, Г. Д.
Маштаковъ, Ф. Д.
Полферовъ, Н. Н.

Ренсковый погребъ.

Машинскаго, Н. И. Н-ки.

Скобяные товары.

Маштаковъ, Г. Д.
Маштаковъ, Ф. Д.
Сельско-хозяйственное О-во.

Скотопромышленность.

Бурдинъ, Я. И.
Комшиловъ, Е. А.
Свѣтлобовъ, И. Д.

Страховыя Общества.

Сѣверное страховое О-во, аг.: А. С. Гороховъ. Второе Росс. Стр. О-во, аг.: И. С. Зуевскій.
„С.-Петербург.", аг.: Н. М. Пушкаревъ.
„Якорь": аг. Д. Г. Бубновъ

Скупка хлѣба (зерномъ).

„Гороховъ, В. А.", т/д.
Купцовъ, И. В.
Маштаковъ, Ф. Д.
Шишкинъ, Л. Н.

Транспортная контора.

„Гороховъ, В. А.", т/д.

Чай и сахаръ.

Вагина, С. Я., Н-ки.
Машинскаго, Н. И., Н-ки.
Маштаковъ, Г. Д.
Маштаковъ, Ф. Д.

Шорные товары.

Булатовъ, А. Ф.
Булатовъ, Ф. П.
Сельско-хозяйств. О-во.

Швейныя машины.

Зингеръ, К°.

БЕРЕЗОВЪ.

Уѣздный городъ Тобольской губерніи, лежитъ подъ 63°55′ сѣв. ш. и 34°44′ в. д. на р. Сосьвѣ, при впаденіи въ нее рч. Вогулки; отстоитъ отъ г. Тобольска въ 867 верстахъ, отъ Москвы въ 3309 вер. и отъ СПБурга въ 3770 верстахъ (по почтовому дорожнику). Городъ основанъ въ 1593 году для взиманія здѣсь съ остяковъ „ясака" (дань мѣхами). С[illegible] XVIII столѣтія служилъ мѣстомъ ссылки важныхъ государственныхъ [illegible]: здѣсь жили и умерли такія лица, какъ Меньшиковъ, Остерман[illegible] трижды горѣлъ,—1719, 1808 и 1887 годахъ. Съ 1782 г. считается уѣзд[illegible] городомъ, въ коемъ въ настоящее время жителей насчитывается до [illegible] человѣкъ об. пола. Преимущественное занятіе населенія—рыболовство, [illegible] и торговля продуктами этихъ промысловъ. Въ городѣ болѣе [illegible] церкви, больница, богадѣльня, тюремный замокъ, почтовая конт[illegible], Уѣздное Полицейское Управленіе, Городская полиція, Горо[illegible] (упрощенное), Церковная школа, Мужское 4-хъ классное [illegible] училище, смѣшанное приходское училище, Мѣстная команда, Камера мировыхъ судей 1 и 2 уч.

Торгово-промышленныя предпріятія.

Бакалейные и колоніальн[illegible]тов.

Карповъ, С. П.
Петровъ, И. [illegible]
Плѣхановъ, [illegible] А.
Сѣдельни[illegible] А. Н.

Винноторговля.

Давы[illegible]
Кон[illegible]
Ра[illegible]
[illegible]

Галантерея.

Бронн[illegible] С. И.
[illegible] В. Ф.
[illegible]новъ, П. Л.
[illegible]поповъ, А. С.

Мануфактура.

[illegible]ковъ, Я. А.
Карповъ, И. И.
[illegible]городцевъ, А. Н.
Новицкій, Т. В.
Новицкій, А. Т.
Оленевъ, В. А.
Плѣхановъ, П. А.
Чупровъ, Д. А.

Мучной товаръ.

Сибиряковъ, А. М.

Платье готовое.

Гросманъ, Н. А., т/д.

Пушнина.

Бурковъ, П. И.
Новицкій, А. Т.
Фофановъ, С. М.

Рыба.

Беткильцевъ, І. М.
Григорьевъ, Я. Г.

Хлѣбъ и зерно.

Сибиряковъ, А. М.

БІЙСКЪ.

[illegible]ый городъ Томской губерніи. Основаніе его, какъ крѣпости, отно[illegible]алу 18-го вѣка, и только въ 1782 г. крѣпость была переименована [illegible] окружный городъ, затѣмъ въ 1786 въ уѣздный, въ 1822—обращенъ [illegible]ъ 1827 снова назначенъ уѣзднымъ городомъ. Городъ находится [illegible] с. ш. и 102° 56′ вост. долготы и расположенъ на обоихъ берегахъ [illegible]рая вытекаетъ изъ Телецкаго озера, замѣчательнаго по красотѣ и [illegible]апоминающаго Фирвальдштетское въ Швейцаріи. Верстъ на 18 ниже

города р. Бія сливается съ Катунью, образуя Обь. Главная часть города расположена на правомъ берегу р. Біи, лѣвый же заселенъ сравнительно немного. Зарѣчная часть города въ лѣтній сезонъ служитъ для многихъ дачнымъ мѣстопребываніемъ, такъ какъ окружена сосновымъ лѣсомъ, а берегъ, преимущественно песчаный, очень удобенъ для купанья. Съ наступленіемъ мая меблированныя комнаты г. Бійска (г г. бывш. [illegible], бывш. Яковенко, Зильбербартъ, Дробинина и Отрыганьева) обыкновенно наполняются частью туристами—между которыми можно встрѣтить представителей всевозможныхъ національностей, желающихъ познакомиться съ сибирской Швейцаріею—Алтаемъ, частью больными, ѣдущими на его курорты: [illegible] Аную, Чергу, Тюдрала, Эликманаръ, Чемалъ, Новую Бѣлокуриху и др. Бійскіе не представляютъ, впрочемъ, для посѣщающихъ ихъ тѣхъ культурныхъ удобствъ, которыми располагаютъ курорты, напр., Кавказа и Крыма. Съ [illegible] Бійска установлено срочное и правильное пассажирское сообщеніе [illegible] обслуживаются фирмами г. г. Мельниковой, Плотникова и [illegible]. Періодически совершаютъ рейсы и буксирные пароходы.

Въ отношеніи благоустройства города улицы [illegible] далеко, а, напр., улицы положительно невозможныя,—не только [illegible], но мѣстами просто непроѣздны. Пора бы Городскому Управленію подумать объ этомъ серьезно! Бывали случаи, что легковые извозчики не отваживаются проѣхать къ пароходной пристани,—такъ плохи улицы!

Главныя артеріи города, Успенская и Барнаульская улицы, освѣщаются электричествомъ и фонарями системы „Люксъ". Количество жителей въ Бійскѣ по позднѣйшимъ даннымъ, опредѣляется болѣе 35.000 душъ об. пола. Жители занимаются преимущественно торговлей, хлѣбными спекуляціями, хлѣбопашествомъ, сплавомъ лѣса и отчасти отхожими промыслами. Домовъ каменныхъ и деревянныхъ до 4000 (включая и слободку). Церквей каменныхъ—9, деревянныхъ—3, часовенъ—5 и 2 богадѣльни.

Бійскъ — резиденція Викарія томской епархіи, начальника Алтайской Духовной миссіи. Есть женская гимназія, мужская гимназія (в [illegible] весьма тѣсномъ помѣщеніи), Пушкинское городское 4-хъ классное училище (заѣдывающій Г. А. Ивановъ), 6-ти классное миссіонерское катихизаторское училище (хорошія каменныя зданія), 9 приходскихъ училищъ, 2 церковно-приходскихъ училища общества попеченія о начальномъ образованіи, [illegible] школа и 2 начальныхъ школы. Всего учащихся дѣтей около 3000 обоего пола. Духовные интересы бійскихъ гражданъ обслуживается городской публичной библіотекою и книжнымъ магазиномъ „Товарищество Бійская Книготорговля", располагающими большимъ запасомъ книгъ по всѣмъ отраслямъ знанія. Типографій двѣ: наслѣдницы Реброва и „Товарищества"; издается газ. „Алтай", выходящая ежедневно. Въ Бійскѣ находятся заводы: 1 винокуренный, 1 лѣсопильный, 2 пивоваренныхъ, маслобойныхъ—12, салотопенныхъ—6, кожевенныхъ—[illegible], чугунно-литейныхъ—2, кирпичныхъ—15, 4 воскобойныхъ, 6 гончарныхъ, 2 черепичныхъ, 2 паров. муком. мельницы, 2 свѣчныхъ завода, 3 пряничныхъ заведенія, 7 шубныхъ, 3 шорныхъ, 6 слесарныхъ, 5 экипажныхъ, 3 столярныхъ и [illegible], всего 132, искусственныхъ минеральныхъ водъ—2, кузницъ—64, мастерскихъ изготовляющихъ сельско-хозяйственныя машины—12, иконописная и иконостасная мастерская А. А. Борзенкова, студія живописи Лео, три фотографа-профессіонала: В. Л. Шаніоръ, И. А. Зилотинъ и Афанасьевъ. Общая производительность ихъ достигаетъ 2.000.000 рублей. Въ 30 верстахъ отъ Бійска, при селѣ Ловскомъ, находится винокуренный заводъ И. К. Платонова и насл. [illegible]

ской и паточный Лошагина. Собственно въ Бійскѣ организуется три ярмарки въ годъ: Петровская—съ 29 іюня по 5 іюля, Крестовоздвиженская—съ 14-го по 21 сентября и Екатерининская — отличающаяся наибольшею интенсивностью торговыхъ оборотовъ—съ 24 ноября по 5 декабря; на этихъ ярмаркахъ сбываются, главнымъ образомъ: скотъ, мясо, медъ, воскъ, пенька, пушнина, дичь, кедровые орѣхи, хлѣбъ въ зернѣ и мукѣ, всевозможные сельско-хозяйственные продукты, а также различныя кустарныя издѣлія, сбруя, веревки, колеса, коробья и т. п. За послѣдній періодъ времени достигла обширныхъ размѣровъ мѣновая торговля съ Сѣверо-западною Монголіею, съ которою Бійскъ соединенъ такъ называемымъ Чуйскимъ трактомъ, проходящимъ черезъ с. Онгудай до пограничнаго поселка Кошъ-Агачъ—(520 верстъ отъ Бійска), куда въ данное время переведена Таможня, находившаяся раньше въ Онгудаѣ, лежащемъ на половинѣ пути отъ Бійска до Кошъ-Агача. Послѣдній съ 1904 г. соединенъ съ Бійскомъ телеграфною линіею. Обороты этой торговли достигаютъ 3 милліон. руб. (ввозъ въ Бійскъ до 2 милл., вывозъ въ Монголію болѣе 900.000 р.). Въ Бійскѣ три сада: одинъ въ память ИМПЕРАТОРА АЛЕКСАНДРА II, устроенный А. Т. Фроловымъ и переданный имъ въ вѣдѣніе города; другой (съ приспособленіями для гимнастическихъ упражненій и дѣтскихъ игръ), устроенный П. П. Палабужевымъ и третій городской устроенный противъ зданія городской полиціи бывшимъ исправникомъ В. Н. Тукмачевымъ. Два бульвара разсажены имъ же на мальцевской площади и переданы въ вѣдѣніе города. Изъ благотворительныхъ учрежденій въ Бійскѣ есть двѣ богадѣльни: мужская „Николаевская", содержимая городомъ же на средства, завѣщанныя А. Ф. Морозовымъ, дѣтскій пріютъ, содержимый Бійскимъ благотворительнымъ обществомъ; городская больница—на % съ капитала имени А. В. Соколова и пособіе отъ города; Общество попеченія о начальномъ образованіи (предс. коего состоитъ П. В. Орнатскій), содержащее на свои средства начальное училище; общество поощренія рысистаго коннозаводства, имѣющее ипподромъ (вице-президентъ о-ва И. С. Даниловъ); благотворительное общество; вольно-пожарное о-во. При кафедрѣ еписко. о-во св. Дмитрія Ростовскаго. Къ числу событій послѣдняго времени, касающихся г. Бійска, нельзя не отнѣтить пожертвованія однимъ изъ видныхъ представителей торговли съ Монголіей, нынѣ покойнымъ П. А. *Копыловымъ*, крупнаго капитала на постройку въ Бійскѣ *Народнаго Дома*, который имѣетъ быть въ вѣдѣніи мѣстнаго О-ва Попеченія о начальн. образованіи. Затѣмъ, нельзя не порадоваться за весь Алтайскій округъ, что вопросъ о постройкѣ желѣзной дороги Ново-Николаевскъ—Барнаулъ—Семипалатинскъ, съ вѣткой на Бійскъ. изъ области предположеній перешелъ уже въ міръ фактовъ и черезъ годикъ дорога начнетъ работать. Правленіе О-ва Алтайской ж. д. предполагаетъ произвести экономическія изысканія жел.-дор. линіи Бійскъ—Кобдо (Монголія).

Должностныя лица: Городской голова—*Ф. Ф. Доброходовъ*, заступ. его мѣсто *Ф. П. Дворниковъ*. Секретарь Управы—*Л. И. Клюге*. Ветер. врачи *А. Ф. Мошкинъ*, *Т. П. Коробковъ*, и *В. И. Ванинъ*. Директ. мужск. гимн.—*М. Ш. Поляковъ*. Предс. Педаг. Сов. женск. гимн. — *К. В. Соколовскій*. Начальница женск. гимн. — *Н. А. Кириллова*. Инспекторъ народныхъ училищъ—*К. И. Конюсовъ*. Окружн. акцизн. надзир.—*А. И. Шуромскій*, старшіе помощники:—*М. Е. Рубинштейнъ*. *Ф. З. Полящевъ* и *В. Г. Мышкинъ*. Мировые судьи:—1 уч. *Верхановскій*, 4 уч. (слѣдств.)—г. *Казанскій*. Уѣздный исправникъ—Илья Васильевичъ *Поляковъ* помощникъ его—Петръ Мартемьяновичъ *Плотниковъ*. Горный исправникъ — *П. И. Донорскій*. Управляющій Бійскимъ имѣніемъ—*И. Андреевъ*. Лѣсничій — г. *Батуевъ*. Уѣздный казначей—*С. К. Тишинъ*. Мѣщанскій староста—*М. С. Гусевъ*,

Городской техникъ—*П. Д. Свѣшниковъ*, секретарь—*И. П. Серѣевъ*. И. д. Начальника почтово-телеграфной конторы—*В. В. Горшковъ*. Инспект. телеф. сѣти—*А. В. Бутаковъ*. Завѣд. телеф. сѣтью—*К. И. Черныхъ*. Старшій инструкторъ сельскаго хозяйства—*И. Т. Домнинъ*, Начальникъ пристанскаго поста—*Ѳ. С. Смирновъ*. Крестьянскіе начальники: 1 уч., (онъ же предс. уѣздн. съѣзда крестьянск. начальниковъ)—*А. И. Строльманъ* и 3 уч. *С. Г. Лаптевъ*. Податные Инспектора: 1 уч.—г. *Дедюхинъ*, 2 уч.—*Н. И. Шалабановъ*. Тов. Прокурора *В. Казаковъ*. Суд. Слѣд.—*Л. С. Меликъ-Оганджановъ*. Вольнопрактикующіе врачи:—*Г. А. Прибытковъ*, *А. А. Филипповъ*, *Л. П. Чехова* *Е. П. Шмотина*, *Р. К. Гаюмскій* и *М. С. Гешелинъ*. Зубные врачи:—*В. А. Судкевичъ* и *Высоцкій*. *Адвокатура:* Прис. Повѣр *С. А. Голубевъ*, Пом. Прис. Пов. *А. М. Михайловскій* и *П. Н. Шендриковъ*. Частные повѣренные:—*І. М. Голякевичъ*, *П. П. Гончаренко*, *Ѳ. А. Лебедевъ*, *В. Н. Тукмачевъ* и *С. С. Желтовскій*. Судебный приставъ—*Н. С. Захватовъ*. Нотаріусы:—*А. С. Марсовъ* и *Н. Н. Зиновьевъ*. Старш. Прис. Маклеръ Бійской Биржи—*М. А. Груздевъ*.

Депутатъ въ IV Госуд. Думѣ отъ Томской губ., по г. Бійску—В. Н. Пепеляевъ

Торгово-промышленныя предпріятія.

Аптекарскіе магазины.

Горбуновъ, И. Д. Торгов. ул.
Соловьевъ, П. А. Успенск. ул.

Аптеки.

Валенто, М. В.
Городская. Упр. Пров. Селивановскій.
Горбуновъ, И. Д. Казачья, 79.

Арматура, насосы, трубы.

Сѣдаковъ и Дулепинскій, т-во.

Бакалейные товары.

Абдулинъ, М. М.
Батовъ, П. И.
Бахтинъ, Я. И.
Кузнецовъ, Р. И.
Мельниковъ, И. Я. и К°, т/д.
Молодкинъ, В. М. съ С-ми.
Морозовой, Е. Г., Н-ки.
Муринъ, П. К.
Невоструевы, Бр.
Осиповъ, А.
Пискаревъ, В. Г.
Рождественская, П. С.
Сапожниковъ, И. Ф.
Сапрыкинъ, М. К.
Смирновъ, П. Ф.
Сычевъ, М. С.

Банки и Кред. учрежд.

Гор. Обществ. Банкъ.
Общ. Взаимн. Кредита.
Отд. Сибирскаго Банка.
Отд. Русско-Азіатскаго Банка.
Яросл.-Костр. Зем. Банкъ (Агентство).

Бѣлье.

Второвъ, А. Ф. и С-вья, Т-во.
Клевцовъ, М. Г.
Морозовой, Е. Г. Н-ки.
Невоструевы, Бр.
Осиповъ, А.
Смирновъ. И. Ф.
Филипповъ и Смирновъ, т/д.
Хакинъ, А. И.

Веревки.

Бахтинъ, Я. И.
Васевы, Бр.

Виноторговля.

Иванова, А. Я.
Кубскій, П.
Мельниковъ, И. Я. и К°, т/д.
Морозовой, Е. Г., Н-ки.
Плещеевъ, П. Ф.
Поскотиновъ, В. И.
Рождественская, П. С.
Рыбаковъ, В. М.
Татарникова, Г. М. Н-ки.
Яновская, С. В.

Винокуренные заводы.

Платоновъ, И. К. и Судовская, Т-во.
Рыбаковъ, В. М.

Воды фруктовыя.

Бильманъ, В. А., Барнаульск., 11.
Брагинъ, В. С., Екатерин., 31.

Воскъ пчелиный.

Пискаревъ, В. Г.
Суховы, бр. К. и П.

Газеты.

„Алтай“.

Галантерейные товары.

Алексѣевъ, Б. А.
Бетовъ, И. И.
Бодунова Н-ки.
Васеневъ, А. Д.
Воронцовъ, В. И.
Второвъ, А. Ф. и С-вья, Т-во.
Доброходовъ, Ф. Ф.
Ивановъ, В. В.
Ивановъ, Н. В.
Кузнецовъ, И. И.
Мельниковъ, В. П.
Мокинъ, Я. Е.
Морозовой, Е. Г., Н-ки.
Невоструевы, Бр.
Осиповъ, А.
Осиповъ, В. Н.
Прохоровъ, В. В.
Рождественская, П. С.
Смирновъ, И. Ф.
Суховы, К. и П., Бр.
Сычевъ, Н. А.
Филипповъ, и Смирновъ, т/д.
Фирсовъ, А. П.

Гастрономич. товары.

Мельниковъ, И. Я. и К°, т/д.
Невоструевы, Бр.
Татарникова, Г. М. Н-ки.

Гостинницы и меблир. комнаты.

Гуренковъ, В. Ф.
Дробининъ, Ф. С.
Зильбербартъ, А. А.
Макаровъ, Д. М.
Отрыганьевъ.
Федоровъ, С. К., бывш.
Яковенко, В. И. „

Дорожныя вещи.

Доброходовъ, Ф. Ф.
Невоструевы, Бр.

Дрова.

Бійск. Лѣсопр. Т-во,
Пузиковъ, П. М.

Желѣзо.

Богослов. Горнозав. О-во (складъ).
Ермолаевъ, Н. П.
Суховы, бр. К. и П.
Сѣдаковъ и Дулепинскій, Т-во.

Жировые товары.

Бахтинъ, Я. И.
Дворниковъ, Ф. П.
Кашинъ, Т. Т.
Соломинъ, И. П.
Южаковы, Бр.

Иконописн. мастерская.

Борзенковъ, А. А.

Канатно-верев. заводъ.

Васевы, бр. И. М.

Керосинъ и нефть.

Нобель, бр., Т-во.

Кирпичн. заводъ.

Кашинъ, А. П. Тел. № 199.

Книжныя торговли.

„Бійская Книготорговля“, Т-во.

Кожевенные товары.

Алексѣевъ, Б. А.
Ассановъ, Н. И.
Бахтинъ, А. П.
Бодунова, А. Г., Н-ки.
Васеневъ, А. Д.
Воробьевъ, Н. В. (заводъ).
Гущинъ, М. Н.
Кузнецовъ, К. Д. (соб. заводъ).
Мальцевъ, Н. А.
Морозовой, Е. Г., Н-ки.
Суховъ, П. Д.

Колесная мазь.

Морозовы, бр., Т-во.

Колбасныя.

Грицъ.
Кубскій, П. М.
Лайковскій, С. А.
Рейкце, С.

Игрушки.

Клевцовъ, М. Г.
Невоструевы, Бр. Т-во.
Осиповъ, А.

Кондитерскія.

Бурдо, В. Е., Успенская, 14.
Вырѣзнова, Е. М.

Конторы разныя.

Бійское Городское О-во Взаимн. страхов. недвиж. имущ. отъ огня.
Второе Россійское Страховое О-во.
С.-Петерб. О-во Страхованій.
Страховое Т-во „Саламандра“.
Сѣверное Страховое О-во.
„Якорь“, Страховое О-во.
Гроховскій, В. И. Техническая. Тел. 184.

„Московское Страховое" О-во.
Агентство Акц. О-ва „Гергардъ и Гей".
Каменскіе, Ф. и Г., бр., Т-во, Тран. к-ра.
Сибирской жел. дор., Т-а спортн. конт.
Ельдештейнъ, В. Е., Н-кн.
Западно-Сибирское Т-во.
Каменскіе, Ф. и Г., бр., Т-во.
Корнилова, И. И., Н-кн.
Мельникова, Е. П.
Плотникова, М. и С-вья.
Соединенная К°, Т-во.
Фуксманъ, Г. И.
} Конторы пароходныя.

Конфектно-пряничн. фабрика.

Вырѣзнова, Е. М

Лѣсопильные заводы.

„Бійское Лѣсопромышл. Т-во".
Исаевъ, Г. П., Телеф. № 57.

Лѣсные матеріалы.

Бійское Лѣсопром. Т-во.
Бѣлоглазовъ, П. С.
Кохановъ, М. П.
Пузиковъ, П. М.
Фамильцевъ, Д. Н.

Мануфактурн. товары.

Второвъ, А. Ф. и С-вья, Т-во.
Григорьевъ, И. Н.
Иванова, Г. В. Н-кн.
Ивановъ, В. В.
Ивановъ, П. В.
Клевцовъ, М. Г.
Коломинъ, В. Я.
Лещева, М. Ф.
Матросовъ, А. Г.
Мельниковъ, В. П.
Морозовой, Е. Г. и Н-кн.
Осиповъ, А.
Пискаревъ, В. Г.
Поликарповъ, Ф. А.
Притчинъ, М. А.
Рождественская, П. С.
Рышконеръ, А. Ф.
Ситниковъ, А. М.
Смирновъ, П. Ф.
Сычевъ, Н. А.
Тумашевъ, П. Я.
Фирсовъ, А. П.
Хакинъ, А. П.
Южаковъ, С. Я.
Юразовъ, С. И.

Маслодѣльн. заводъ.

Южаковъ, С. Я.

Масло сливочное (покупка).

Алексѣевъ, Б. А.
Бахтинъ, Я. И.
Бландовы, бр., Т-во.
Дворниковъ, Ф. П.
Іергенсенъ, К.
Кузьминъ, Т. И.
Лундъ и Петерсенъ.
Морозовой, Е. Г., Н-кн.
Мюнхъ, Г.
Рождественская, П. С.
Сибирская К°.
Фіентъ, Г. Г.
Эсманъ, Э. Ф.
Южаковъ, С. Я.

Машины пишущія.

Хакинъ, А. П.

Машины швейныя.

Зингеръ, К°.
Осиповъ, А. В.
Фирсовъ, А. П.
Хакинъ, А. П.

Мебель.

Осиповъ, А.
Суховъ, П. Д.
Хакинъ, А. П.

Мельницы.

Бахтинъ, Я. П.
„Бійская", с. Песчанское.
Дворниковъ, Ф. П.
Морозовой Е. Г., Н-кн.
Фамильцевъ, Д. Н.

Москательн. товары.

Сѣдаковъ и Дулепинскій, Т-во.

Музыкальные инструменты.

Невоструевы, Бр., Т-во.
Осиповъ, А. В.
Хакинъ, А. П.
Штоферъ, М. І.

Мыловаренные заводы.

Морозовы, бр., Т-во.
Пермяковъ, А. П.

Мучные товары.

Бахтинъ, Я. П.
„Бійское" Т-во".
Бѣлоглазовъ, П. С.
Грязнова, Г. В., Н-кн.
Можаевъ, М. З.

Морозовой, Е. Г., Н-ки.
Нехорошихъ, И. Я.
Поевъ, А. А.
Платоновъ, И. К., т./д.

Мѣховые товары.

Бійское Торг.-Пром. Т-во.
Второвъ, А. Ф. и С-вья, Т-во.
Колмаковъ, А. В.
Морозовой, Е. Г., Н-ки.
Осиповъ, А. И.
Соломинъ, И. П.
Хакинъ, А. И.
Шефтель, Д. З.

Мѣшочная фабрика.

Бородины, бр. т./д.

Мясная торговля.

Вѣтровъ, Е. М., Успенск. пл.
Молодкинъ, В. М. съ С-ми.
Штамовъ, Л. Г., Успенск. пл.

Оптич. принадлежн.

Хакинъ, А. И.
Штоферъ, М. І.

Обувь, галоши и дорожн. вещи.

Васевы, бр. И. и М.
Второвъ, А. съ С-ми, Т-во.
Доброходовъ, Ф. Ф.
Зотѣевъ, А. М.
Коломинъ, В. Я.
Морозовой, Е. Г., Н-ки.
Осиповъ, А. В.
Суховъ, П. Д.
Фирсовъ, А. П.
Хакинъ, А. И.

Оружіе и охотн. принадлежн.

Морозовой, Е. Г., Н-ки.
Осиповъ, А. В.
Хакинъ, А. В.

Орѣхъ кедровый (покупка).

Дворниковъ, Ф. И.

Паточный заводъ.

Лошагинъ.

Пеньков. и льнян. издѣлія.

„Бійская артель".

Переплетныя.

Ребровъ.
„Товарищество".

Пивоваренный заводъ.

Будкевичъ, М. Ф.
Громовъ и Старицынъ, Т-во (Баварія).
Морозовой, Е. Г., Н-ки.

Писчебум. и канцел. принадл.

Морозовой, Е. Г., Н-ки.
Невоструевы, Бр., Т-во.
Осиповъ. А. И.
Хакинъ, А. И.

Платье готовое.

„Алтай", Тво,
Второвъ, А. Ф. съ С-ми, Т-во.
Доброходовъ, Ф. Ф.
Коломинъ, В. Я.
Осиповъ. А.
Хакинъ, А. И.

Посуда и хозяйств. принадл.

Батовъ. И. И., Больш. ул., с. д.
Второвъ. А. Ф. и С-вья, Т-во.
Морозовой, Е. Г., Н-ки.
Осиповъ, А.
Хакинъ. А. И.

Прачешная.

Балтаусъ, М.

Прядильный заводъ.

Бахтинъ. Я. И.

Ремни прив., рукава и пр.

Сѣдаковъ и Дулепинскій, Т-во.

Рестораны.

„Деко" (В. Т. Титова). Биржев. 4.
„Коммерческая Гостиница" (Макарова).
„Эрмитажъ". 2-я Дворянская, 12.

Пушнина и сырье.

(шкуры, шерсть, волосъ).

Ассановъ. И. И.,
Бодуновъ, Г. Г., съ женою и С-ми, т./д.
Бѣлоглазовъ, П. С.
Васеневъ, А. Д.
Витязевы, Бр. И. и В.
Доброходовъ, Ф. Ф.
Кузнецовъ, Р. И.
Хакинъ, А. И.
Южаковъ, С. Я.

Сало.

Бахтинъ. Я. И.
Виноградова. А. Т.
Воронцовъ. В. В.

Дворниковъ, Ф. П.
Притчинъ, Н. А.
Соломинъ, Н. Н.
Страховъ, Г. Н. (изъ Барнаула).
Халтуринъ, А. Ф.

Сахаръ.

Осиповъ, А.
Потѣхинъ, С. С.
Хакинъ, А. И.
Собенниковъ и Бр. Молчановы.

Сельско-хозяйственныя орудія и принадлежности молочн. хоз.

Бландовы, В. и Н., Т-во.
Далекъ-Гильгунскъ,
Ждановъ, Е. М.
Іергенсенъ, К. Н. (скупка дичи).
Линдъ, Н. Н.
Междунар. К° жатв. маш.
Мюнхъ, Г.
Неклюдовъ, В. А.
Пересел. Управл., каз. складъ.
Притчинъ, М. А.
„Работникъ", Т-во.
Сибирская К°.
Соломинъ, Н. Н.
Союзъ Сибирск. маслод. артелей.
Столль, В. Г. и К°, Т-во.
Суханова, А. С.
Сычевъ, Н. А.

———

Только сепараторы и принадл. молоч. хозяйства.

Кнудсенъ, В. и Педерсенъ, П.
Лундъ и Петерсенъ.
„Нумъ-Сепараторъ". Акц. О-во.
Сѣдаковъ и Дулепинскій, Т-во.
Фіентъ, Г. Г.

Скобяной товаръ.

Второвъ, А. Ф. и С-вья, Т-во.
Кузнецовъ, Н. Н.
Морозовой, Е. Г., Н-ки.
Осиповъ, А.
Пискаревъ, В. Г.
Притчинъ, М. А.
Прохоровъ, В. В.
Пудовниковъ, Н. Я.
Суховы, Бр. К. и Н.
Сѣдаковъ и Дулепинскій, Т-во.

Скотопромышленность.

Бобровъ, Т. Г.
Дробининъ, Ф. С.
Захаровъ, Н. М.
Костинъ, П. С.
Кричевцевъ, В. А.
Кряжинъ, Н. Н.
Лебедевъ, Н. С.
Никифоровъ, Н. К.
Пудовниковъ, Н. Я.
Русиновъ, Г. Г.
Сабуровъ, Г. Н.

Соль.

Богосл. Горноз. О-во.
Гавриловъ, Г. Н.
Сосновъ, Г. Н.
Суховы, Бр., т. д.

Стекло оконное.

Сѣдаковъ и Дулепинскій, Т-во.

Сѣмянная торговля.

Ждановъ, Е. М.
Іергенсенъ, К.
Каз. скл. Пересел. Управл.

Табакъ.

Морозовой, Е. Г., Н-ки.
Невоструевы, Бр. Т-во.
Осиповъ, А.
Фирсовъ, А. Н.
Хакинъ, Н. А.

Телефонныя сѣти.

(смѣты, устройство и пр.).

Черныхъ, К. и К°, Т-во.

Типографія.

Павловъ, Б. Г., Троицкая ул.
Реброва, С. О., ул. Л. Толстого.
Сорокинъ, Н. П., Успенская, 15.
„Товарищество", Успенская, 18.

Ткацко-прядильн. фабр.

Бр. Бородины.

Фотографіи.

Афанасьевъ.
Ермолинъ, Н. А.
Зилотинъ, Н. А.
Шаніоръ, Л. В.

Фруктовыя торговли.

Абдуллинъ, М. М.
Габдулхаковъ, З.

Хлѣбъ (зерно).

Архиповъ, В. Е.
Бахтинъ, Я. Н.
Бійское Т-во.
Бѣлоглазовъ, П. С.
Васильевъ, Н. А.
Витязевы, Н. и В. Бр.
Дворниковъ, Ф. П.
Кузнецовъ, К. Д.
Можаевъ, М. З.
Морозовой, Е. Г., Н-ки.
Ноевъ, А. А.
Осиповъ, А. В.
Родюковъ, А. Д. (изъ Томска).
Рыбаковъ, В. М.

Соломинъ, И. П.
Страховъ, Г. И. (изъ Барнаула).
Штамовъ, З. Г., Троицкая, 58.
Южаковъ, С. Я.

Церковная утварь.

Осиповъ, А. В.
Пискаревъ, В. Г.
Хакинъ, А. И.

Часы, золото и серебро.

Морозовой, Е. Г., Н-ки.
Невоструевы, Бр. Т-во.
Осиповъ, А. В.
Хакинъ, А. И.
Штоферъ, М. І.

Чай и сахаръ.

Алексѣевъ, Б. А.
Второвъ, А. В. и С-вья, Т-во.
Гороховъ, С. П.
Мельниковъ, В. П.
Милованов, К. К.
Молодкинъ, В. А. съ С-ми.
Осиповъ, А. В.
Петровъ, М. П.
Постоваловъ, А. А.
Потѣхинъ, С. С.
Собенниковъ и Бр. Молчановы.
Фирсовъ, А. П.
Хакинъ, А. И.

Чугунное литье для молотилокъ.

Сѣдаковъ и Дулепинскій, Т-во.
Суховы, Бр. К. и П.

Чугунно-литейный заводъ.

Курковъ, М. А. Тел. № 263.

Шапки и фуражки.

Зотѣевъ, А. М., Базарн. пл.
Морозовой, Е. Г., Н-ки.
Невоструевы, Бр.
Осиповъ, А. В.
Хакинъ, А. И.

Шерсть, волосъ и щетина.

Ассановъ, Н. И.
Васеневъ, А. Д.
Гущинъ, М. Н.
Колмаковъ, А. В.
Кузнецовъ, Р. П.
Соломинъ, И. П.

Шорные товары.

Васевы, Бр. И. и М.
Морозовой, Е. Г., Н-ки.
Осиповъ, А. В.
Румянцевъ, А. І.
Фирсовъ, А. П.

Экипажн. принадлежности.

(колеса, хода, дуги и пр.).

Васевы, Бр. И. и М. Тел. 128.
Даленъ-Гильгуисъ, П. В.

Электрическая станція.

„Электросвѣтъ", Т-во.

Электрическ. принадл.

Сѣдаковъ и Дулепинскій, Т-во.

Электро-театры.

„Космограмма".
„Народный кинематографъ".

Ямщики вольные.

Богутскій, И. И.—Ул. Льва Толстого, 22.
Вакутинъ, А. и Хорошаевъ, М.

Лица, торгующія съ Монголіей.

Ассановъ, Николай Ивановичъ.
Бобровъ, Трофимъ Григорьевичъ.
Васеневъ, Алексѣй Даниловичъ.
Гороховъ, Семенъ Петровичъ.
Гущинъ, Матвѣй Николаевичъ.
Кричевцевъ, В. А.
Кряжевъ, Павелъ Иларіоновичъ.
Кузнецовъ, Корнилій Давидовичъ.
Кузнецовъ, Разумникъ Ивановичъ.
Мальцевъ, Михаилъ Александровичъ.
Милованов, Василій Козьмичъ.
Никифоровъ, Иванъ Константиновичъ.
Петровъ, Михаилъ Ивановичъ.
Постоваловъ, Андрей Александровичъ.

МАРШРУТЫ.

НАЗВАНІЕ СТАНЦІЙ.	Число верстъ.
Отъ г. Бійска до Барнаула.	
Отъ Бійска до Шубенки	15
» » » Буланихи	16½
» » » Хайрюзовки . . .	16¼
Барнаульскій уѣздъ.	
Отъ Бійска до Петровки	21½
» » » Овчинниковой . .	2[illegible]
» » » Жилиной	25¼
» » » Бѣлоярскаго . .	27½
» » » Новалихиной . .	11
» » » Барнаула	19½
Итого	173
Отъ г. Бійска до Кузнецка.	
Отъ Бійска до Сухой Чеморовки.	23
» » » Марушенскаго . .	21
Кузнецкій уѣздъ.	
Отъ Бійска до Яминскаго . . .	30½
» » » Мартыновой . .	27½
» » » Тогульскаго . .	23½
» » » Зимов. Тогульск.	20
» » » Зав. Томскаго . .	28
» » » Березовки	25
» » » Кузнецка	39
Итого	227½
Отъ г. Бійска до Змѣиногорска.	
Отъ Бійска до Катунской (два парома)	17
» » » Старо-Тарышкинской (два парома) . . .	24
» » » Верхъ-Ануйск. .	25
» » » Паутовской . . .	22
» » » Ново-Обинск. . .	15
» » » Усть-Каменнаго Истока	24
» » » Усть-Калманки.	25

НАЗВАНІЕ СТАНЦІЙ.	Число верстъ.
Змѣиногорскій уѣздъ.	
Отъ Бійска до Бурановой . . .	33
» » » Бѣлоглазовой . .	21½
» » » Калмыцк. мысовъ.	33
» » » Куринской . . .	35½
» » » Саушинской . . .	26½
» » » Змѣиногорска . .	21½
Итого	32[illegible]
Отъ г. Бійска до Усть-Каменогорска.	
Отъ Бійска до Катунской (два парома)	17
» » » Ст.-Тарышк. (два парома)	24
» » » Верхъ-Ануйск. .	25
» » » Паутовской . . .	22
» » » Николаевской .	12
» » » Антоніевск. . . .	24
» » » Слюдянки . . .	25
» » » Маралихи . . .	28
» » » ст. Чарышской .	25
» » » пос. Тулатинск.	17
Въ Змѣиногорскій уѣздъ и далѣе.	
Чуйскій трактъ.	
Отъ Бійска до Катунской (два парома) . . .	17
» » » Смоленскаго . .	12
» » » Стар.-Бѣлокур.	25
» » » Алтайской . . .	25
» » » Комара	27
» » » Чергинской . .	25
» » » Мыютинской .	20
» » » Шебалинской .	15
» » » Топучей (Семинскій перев.) .	20
» » » Песчаной . . .	12
» » » Теньгинской . .	23
» » » Онгудайской .	37
» » » Керкучин. (три парома) . . .	4[illegible]
» » » Устья р. Ини .	3[illegible]
» » » ст. Іодролы . .	33
» » » Айгулакъ . . .	35
» » » Чибитъ	[illegible]

НАЗВАНІЕ СТАНЦІЙ.	Число верстъ.
Отъ Бійска до Курай	35
» » » Куяхтанаръ	25
» » » Кошъ-Агачъ	35
Итого	515

Бійско-Уймонскій трактъ.

Отъ Бійска до Катунской	17
» » » Смоленской	12
» » » Бѣлокурихи	25
» » » Алтайской	25
» » » Николаевскъ—Баранча	36
» » » Куягана	14
» » » Тоурака	12
» » » Чернаго Ануя	35
» » » Келей	17
» » » Усть-Кана	27
» » » Карлыка	30
» » » Абая	35
» » » Красноярки	20
» » « Усть-Коксы	35
» » » Верх. Уймона	12
Итого	325

НАЗВАНІЕ СТАНЦІЙ.	Число верстъ.
Бійско-Кебезенскій трактъ.	
Отъ Бійска до Верх.-Катунск.	15
» » » Сростинской	20
» » » Быстрянской	18
» » » Старо-Бардин.	25
» » » Тайнинской	18
» » » Ниж.-Пьянков.	25
» » » Пьяниковой	30
» » » Кебезенки	30
Итого	181

Бійско-Улалинско-Чемальскій трактъ.

Отъ Бійска до Верхн.-Катунск.	15
» » » Сростинской	20
» » » Быстрянской	18
» » » Чергачака	30
» » » Улалы	9
» » » Бирюли	17
» » » Александровки	7
» » » Бешпельтыръ	15
» » » Узнезя	12
» » » Элекманаръ	12
» » » Чемаль	13
Итого	168

Г. БЛАГОВѢЩЕНСКЪ.

Областной городъ Амурской области; въ немъ имѣетъ мѣстопребываніе военный губернаторъ области и находятся всѣ областныя учрежденія. Въ городъ — Благовѣщенскъ переименованъ въ 1858 г. изъ Усть-Зейскаго селенія, основаннаго въ 1856 г. на мѣстѣ острога. Городъ стоитъ при слiяніи двухъ судоходныхъ рѣкъ: Амура и Зеи, подъ 50° 15′ с. ш. и 97° 15′ в. д., въ разстояніи отъ: Хабаровска—895 верстъ (пароходомъ) и 759 верстъ (трактомъ); 1196 в. отъ Срѣтенска и 480 в. отъ Цицикара. Благодаря такому выгодному мѣстоположенію, онъ пріобрѣлъ значеніе торговаго центра и быстро разросся до размѣровъ значительнаго города; торговое значеніе Благовѣщенска, благодаря развивающейся золотопромышленности и усиленію колонизаціи, а главнымъ образомъ, постройкѣ Амурской жел. дороги, въ недалекомъ будущемъ должно было бы неминуемо невѣроятно возрасти и, такимъ образомъ, этому почти единственному городу Амурской области, если не считать г. Зею-Пристань, предстояло, быть можетъ, сдѣлаться однимъ изъ самыхъ крупныхъ и оживленныхъ торго-

выхъ центровъ нашей дальневосточной окраины; но, съ основаніемъ минувшимъ лѣтомъ въ Амурской области еще одного новаго города — Алексѣевска, данцы г. Благовѣщенска въ этомъ смыслѣ едва-ли не упадутъ. Жителей почти 70.000 душъ об. пола, изъ коихъ болѣе 10 тыс. сектантовъ и около 4 тыс. иностр. подданныхъ. Жилыхъ домовъ около 6000. Церквей 9, 1 костелъ, 1 лютеранская, 1 мечеть и 3 сектантскихъ молитвенныхъ дома.

Учебныя заведенія: мужская гимназія, 2 женскія гимназіи, реальное училище (городское), духовная семинарія, городское 4-хъ классное училище. Ольгинское 3-хъ кл. училище бар. Карфа, частн. женск. гимназія, женское 2-хъ кл. училище, духовное училище, 17 начальныхъ школъ, ремесленное училище, рѣчное училище, телеграфная школа. Кромѣ того, двѣ воскресныхъ школы — мужская и женская. Имѣется городская публичная библіотека съ безплатнымъ читальнымъ заломъ, насчитывающая до 12 тыс. томовъ; есть безплатная народная читальня, помѣщающаяся въ прекрасно оборудованномъ каменномъ зданіи „Народнаго Дома", 2 библіотеки при собраніяхъ обществ. и военномъ; есть городской музей, въ которомъ собираются богатыя коллекціи естественно-историческія и этнографическія.

Банки: Государственный, Сибирскій Торговый, Русско-Азіатскій, Городской Общественный, О-во Взаимнаго Кредита; кромѣ того, есть агенты земельныхъ банковъ: Ярославско-Костромскаго и Нижегородско-Самарскаго; имѣется *Биржевой Комитетъ* и *золотосплавочная лабораторія*.

Къ числу новыхъ и интересныхъ построекъ и зданій города надо отнести: Молоканскую молельню на Иркутской улицѣ (одно изъ лучшихъ зданій въ городѣ), новыя зданія: женской гимназіи (на Иркутской ул.) и мужской гимназіи (на Большой ул.), зданіе городской скотобойни, съ бактеріологической станціей и зданіе новыхъ торговыхъ рядовъ (на берегу Амура). Въ городѣ два театра: одинъ при Обществ. собраніи, другой — деревянный (А. П. Роганова) на Амурской ул., театр. залъ есть и въ Обществ. собраніи. Имѣется городской садъ, гдѣ устроена веранда. „Зимній садъ", съ лучшимъ въ городѣ рестораномъ.

Въ городѣ четыре театра-кинематографа. Освѣщается городъ электричествомъ; имѣется телефонное сообщеніе (болѣе 1000 абонентовъ). Вообще г. Благовѣщенскъ можетъ назваться довольно благоустроеннымъ: много широкихъ улицъ, съ плохими, правда, тротуарами, хорошіе извозчики и пр.; единственно, на что можно жаловаться—это страшная пыль, какъ только поднимается вѣтеръ.

Въ городѣ выходили слѣдующія газеты: „Амурскій телеграфъ", „Эхо", „Благовѣщенское утро", „Благовѣщенскія Епарх. Вѣд.", „Заря Востока", „Амурскій Земледѣлецъ" и др. Гостиницы: *Гранъ Отель*, „Россія", Львова (мебл. комн.), „Президентъ", „Вокзалъ", „Центральная" и мн. др.

Населеніе города занимается: торговлей, обороты коей достигаютъ 25 милл. рублей въ годъ, золотопромышленностью, которая развивается очень сильно съ каждымъ годомъ, фабрично-заводской промышленностью (222 фабр.-зав. предпріятій и около 4.500 ремесленн. заведеній), сельскимъ хозяйствомъ, рыбопромышленностью и другими промыслами; за послѣдніе 1—1½ года доминирующее значеніе получилъ еще одинъ факторъ, привлекшій значительную массу и населенія, и мѣстныхъ капиталовъ, — это работы на строющейся Амурской жел. дорогѣ, съ которой Благовѣщенскъ уже соединенъ особой вѣткой. Въ 1912 г. вывозъ выразился въ суммѣ 358.840 руб., а привозъ въ 6.093.831 руб. Черезъ мѣстную таможню прошло транзитомъ 220.141 пуд. За 1912 г. рабочими Амурской и Прим. обл. переведено въ Европ. Россію, на родину, болѣе 5 милл. руб. (въ 1911 г. былъ съ небольшимъ милліонъ).

Общества: Отдѣлъ „О-ва изученія Сибири", отд. „О-ва Востоковѣдѣнія", отд. ИМПЕРАТОРСКАГО О-ва судоходства, отд. „Россійскаго О-ва туристовъ", „Амурское охотничье О-во", „О-во врачей", „О-во вспомоществованія учащимся", отд. „О-ва спасанія на водахъ", „О-во приказчиковъ", „О-во спорта", „О-во Эсперантистовъ" (предс. А. П. Борисовъ), „О-во поощренія коннозаводства", „Благов. Старогв. О-во", „Амур. Сельско-хоз. О-во", „Професс. О-во Рабоч. печатнаго дѣла" и др.

Больницы и благотворительныя учрежденія: Краснаго Креста, Благотворительнаго о-ва, Городская, Переселенческая, Управленія водными путями, Мѣстный лазаретъ, Пастеровская станція, Лазаретъ Амур. флотиліи, 9 амбулаторій, Городская богадѣльня, Епарх. попечительство и Лечебно-благотвор. о-ва.

Правительственныя, общественныя и частныя учрежденія: Канцелярія Военнаго Губернатора Амурской области. (Уг. Суворовск. и Артилл., д. Архипова). Амурское Областное по крестьянскимъ дѣламъ Присутствіе и Амурское Областное по промысловому налогу Присутствіе (Благовѣщенск. ул., д. Кондрашевой). Управленіе дорожною и строительною частями и Областная чертежная (Иркутская, 174). Областной Статистическій Комитетъ. Врачебное Управленіе Амурской области (Уг. Графской и Зейской, д. Грошовиной). Канцелярія Ветеринарнаго Инспектора Амурской обл. (Зейская, д. Даумана; телеф. 54). Благовѣщенскій Окружный Судъ. Переселенческое Управленіе Амурскаго района (Невельская, д. Лукина). Управленіе по постройкѣ средней части Амурской жел. дор. (Большая ул., д. Ельцова). Управленіе Водныхъ Путей Амурскаго бассейна (Уг. Большой и Чигиринской). Благовѣщенская таможня. (Уг. Набережной и Мастерской, с. д.). Податная Инспекція. Управленіе 1-го акцизнаго округа (Амурской и Приморской областей). Канцелярія Окружнаго Инженера Амурскаго горнаго округа. Золотосплавочная лабораторія (Уг. Семинарск. и Иркутск., 48—70). Совѣтъ Съѣзда золотопромышленниковъ Амурскаго и Буреинскаго горныхъ округовъ. Управленіе Пограничн. Комиссара. Городская Управа. Мѣщанская Управа (Графск., с. д.). Съѣздъ Крестьянскихъ Начальниковъ Амурской области (Благовѣщ., д. Уварова; телеф. 254). Сиротскій судъ (Въ зданіи Городской Управы). Городской ломбардъ. Инспекція Народныхъ училищъ. Амурское Уѣздное по воинской повинности Присутствіе. Почтово-Телеграфная контора. Городское Полицейск. Управленіе. Сыскное отдѣленіе. 1 полицейскій участокъ (Офицерская, д. Фаворскаго). 2 полицейскій участокъ (Чигиринская, д. Козлова). 3 полицейскій участокъ. (Амурская, д. Соколова). 4 полицейскій участокъ. (Уг. Соборной и Садовой). 5 полицейскій участокъ. (Болотная, д. Волко). Амурское Уѣздное Полицейское Управленіе. Духовная Консисторія (Большая, д. Кольцова). Государственный Банкъ (Уг. Набережной и Станичной; телеф. 29). Уѣздное Казначейство (Большая ул.). Русско-Азіатскій Банкъ (Мастерская, с. домъ; телеф. 374). Сибирскій Торговый Банкъ (Американскій пер., между Большой и Зейской). Благовѣщенское Общество Взаимнаго Кредита (Уг. Большой и Мастерской, д. Р.-Аз. Банка). Городской Общественный Банкъ. Благовѣщенское Городское Общество Взаимнаго отъ огня Страхованія. Управленіе Амурскаго О-ва Пароходства и Торговли (Набережная ул., между Артиллерійской и Офицерской, с. д.).

Должностныя лица: Военный Губернаторъ Амурск. обл., ген.-лейт. *В. А. Толмачевъ*, Правитель Канцеляріи—*В. П. Николаевъ*, Областной Инженеръ—*Л. М. Быловъ*, Врачебный Инспекторъ—*А. И. Григорьевъ*, Ветерин. Инспекторъ—*В. В. Поздняковъ*, Ветер. Врачи: *В. С. Бредихинъ*, *В. А. Смолинъ* и *М. П. Козловъ*, и др. Областной Землемеръ—*И. М. Боловъ*, Области. Агрономъ—*В. С. Воротниковъ*, Начальн.

Почт.-телегр. Округа—*Н. И. Рейхъ*, Лѣсной ревизоръ—*Н. Ф. Калиновскій*, Нач. раб. по постр. Ср.-Амур. ж. д.—Инж. *В. В. Трегубовъ*, Нач. Упр. водн. путей—Инж. *И. П. Чубинскій*, Окружн. Горный Инженеръ—*А. А. Красильниковъ*, Управляющій таможней—*В. А. Орликовъ*, Окр. Акц. Надзир.—*В. А. Корсунъ*, Завѣд. золотосплавоч. лабор.—*В. Ѳ. Булгаковъ*, Предс. Совѣта Съѣзда Золотопр.—*Н. Н. Будановичъ*, Предсѣд. Съѣзда Крестьян. Нач.—*В. Л. Теодоровичъ*, Секретарь Съѣзда—*Я. И. Шашко*, Предс. Благовѣщ. Окр. Суда—*А. А. Пѣтухинъ-Кошелевъ*, Секретарь—*И. М. Гольтвяница*, Прокуроръ Суда—*Д. І. Миллишкевичъ*, Секретарь его—*Т. Г. Насыпковъ*, Управл. Отд. Госуд. Банка—*Н. Г. Романовъ*. Директ. Отд. Русско-Азіатск. Банка—*И. А. Барашевъ*, Управл. Отд. Сибир. Торг. Банка—*М. В. Миллеръ*, Предс. Правл. О-ва Взаим. Кредита—*В. И. Рощинъ*, Юрисконсультъ О-ва—*А. В. Васильевъ*, Директоръ Гор. Общ. Банка—*А. И. Афанасьевъ*, Предс. Бирж. Комитета—*В. В. Лукинъ*, Секретарь—*А. И. Борисовъ*, Старшій Маклеръ—*М. И. Поповъ*, Прис. маклеръ—*Ф. Ф. Фигуржанскій*, Городской Голова—*І. Д. Прищепенко*, Секретарь Думы—*А. А. Ниловъ*, Управы—*Д. И. Корсакъ*, Гор. Архит.—*Р. И. Блюмь*, Гор. юрисконсультъ—*Е. С. Левашевъ*, Завѣд. электр. станціей—*А. А. Романовскій*, Распорядитель Гор. Ломбарда—*А. М. Баженовъ*, Мѣщанскій Староста—*Е. И. Ефимовъ*, Уѣздный Начальникъ—*В. А. Костомаровъ*, Городск. санитарн. врачъ—*Н. Н. Лавровъ*, Полиціймейстеръ—*Н. А. Барановъ*, Гор. ветер. врачъ—*М. П. Коллонъ*, Предс. О-ва Взаимнаго Страх.—*П. В. Панкратовъ*, Предс. Отдѣла О-ва изученія Сибири—*А. В. Костяковъ*, Предс. Благотв. О-ва—*П. К. Рейманъ*, Уѣздн. Казначей—*И. Ф. Захаревскій*, Нач. почт.-телегр. конторы—*В. Е. Раздершинъ*, Инсп. Нар. Учил.—*Г. И. Волковайновъ*, Пограничн. Комиссаръ полковн.—*Н. А. Спѣшневъ*, Уполном. Перес. Управл. *И. К. Шуманъ*, Завѣдыв. Пересел. райономъ—*В. И. Рубанскій*, Завѣд. дорожно-строит. частью—*М. Ф. Алексѣевъ*, Помощникъ его—*П. С. Ивановъ*, Зав. Гидрот. Отд. *И. П. Стакле*, Зав. землеотв. отд. *И. С. Подпрятовъ*, Управл. Амур. О-мъ Парох. и Торг.—*П. А. Ливенцовъ*, Директ. Мужск. Гимн. *И. Л. Покровскій*, Директ. Гор. Реальн. уч.—*Г. Т. Рудиковъ*, Предс. Поп. Сов. Женск. Гимн.—*В. А. Хаевъ*, Нач-ца—*М. Д. Малярова*, Предс. Поп. Сов. 2-й ж. г.—*Э. И. Шеферъ*, Нач-ца—*М. Д. Чибисова*, Предс. О-ва спорта—*А. Г. Чаплинскій*, Предс. Амур. Охотн. О-ва—*М. Г. Шапошниковъ*, Предс. Амур. Сельско-хозяйст. О-ва *А. В. Ланкинъ*, Презид. О-ва поощрен. коннозав.—*В. А. Толмачевъ*, Предс. О-ва Врачей—*І. Д. Прищепенко*, Предс. О-ва приказч.—*А. И. Спѣшневъ*, Податные Инспекторы: *Н. С. Есиповъ*, и *П. П. Тафеевъ*, Крестьянскіе Нач-ки: 1 уч.—*В. Л. Теодоровичъ*, 2 уч.—*Ф. Ф. Даниленко*, 3 уч.—*Б. И. Воблый*, и 4 уч.—*В. А. Троицкій*. Мировые Судьи: 1 уч.—*В. И. Журавлевъ*, 2 уч.—*А. В. Черняевскій*, 3 уч.—*Я. А. Яковлевичъ*, 5 уч.—*А. И. Паньковскій*, 6 уч.—*П. П. Образцовъ*, Судебн. Слѣдователи: 1 уч. *В. И. Рыбалтовскій*, 2 уч.—*И. В. Дубенскій*, Судебные Пристава: *А. А. Альбовъ* и *И. С. Колотовъ*; Нотаріусы: *М. И. Богоявленскій* и *В. И. Родзаевскій*.

Адвокатура: Присяжные Повѣрен.: *Е. Д. Камовъ*, *В. И. Болдыревъ*, *И. П. Будаковичъ*, *М. С. Подпрятовъ*, *В. В. Путилинъ*, *П. К. Рейманъ*, *Ю. Г. Свидерскій* и *И. И. Шишловъ*; Помощн. Прис. Повѣр.: *А. В. Васильевъ*, *І. Я. Гуревичъ*, *Д. Г. Дулетовъ*, *М. И. Минскій*, *И. О. Очерединъ*, и *В. Я. Роттъ*; Частные Повѣренные: *П. С. Александровъ*, *Е. Х. Еленевъ*, *И. Е. Молоденковъ*, *И. А. Потуловъ* и *В. А. Яковлевъ*.

Вольнопрактикующіе врачи: *К. К. Александровичъ*, *А. И. Барановъ*—Духовн. Семин., *П. И. Бенедиктовичъ*, (глазн.), Мастерская, д. Черновой, *В. Л. Борманъ*-городск. больн., *И. А. Булычъ*, *В. В. Вертоградскій*, *А. І. Дацковъ*, *Е. Г. Ефимова*-уг. Чигиринской и Зейск. ул., с. д., *Журавлевъ* (дѣтск.), Торгов., 48, *О. Ѳ. Зенгинова*-вн. дѣт., акуш.), уг. Больш. и Кузнечн., 71—10, *С. И. Кубанцевъ* (венер., кожн

Амурск. 176, *С. И. Лебедевъ*, *В. І. Машперъ* (бол. почекъ, мочепол.), Благовѣщ., 14. *А. С. Перлинъ*, *А. Е. Поздѣевъ*, *И. С. Терегуловъ*—Офицерская, 10, *А. Е. Флоріанскій* (вн. и дѣтск.), Графск., д. Скрябина, *И. М. Хоммеръ*—Буссевск., с. д., *І. Д. Прищепенко*—Больш., д. Левашева, *Г. А. Прошіанцъ* (ушн., горл., носов.), Проѣздн. п., 8). *И. М. Турчаниновъ*, *Б. И. Ясинскій*—Зейск., д. Ядрихиной, *Я. Л. Тауберъ* (Городовой врачъ) и мн. др.

Ветерин. врачи: *М. И. Козловъ*—завѣд. Микроскопич. станц., *В. А. Смоличъ*—завѣд. Бактеріол. станц., *И. П. Алентовъ*, *Н. Л. Іогансонъ*, *Д. П. Лерманъ*, *А. Н. Любимовъ*, *С. И. Никольскій*, и *П. В. Федоровъ*.

Зубные врачи: *А. А. Абатъ-Ганза*, *П. Л. Абраамъ*, Релочн., 7, *А. А. Борисоглѣбская*, *Е. С. Іогансонъ*—уг. Торговой и Зейской ул., д. Лештаева, *А. М. Казимирова*—Суворовск., 153, *В. М. Писаревскій*—Зейская, д. Терехова, *П. Д. Сирота*, Благовѣщ., 15.

Амбулаторіи: Аптека Кошубскаго—Амурск. ул. между Кузнечн. и Театр., Аптека лечебно-благотворит. О-ва—уг. Станичной и Большой, Аптека Сулимирскаго—Благов. ул., между Иркутск. и Амурск., Городская Больница—Загородн. ул., прот. Иркутск., Никольская Аптека—между Зейск. ул. и Релочн. пер., Отд. Никольск. Аптеки—за Бурхановкой, уг. Болотн. и Садов. ул., Общ. Сест. Милосерд. Красн. Креста—уг. наб. Амура и Почтамтск. пер., Пріемный покой жел.-дор.—Амурск. ул. между Чигирин. и Садовой, **Лечебницы:** Абраамъ, П. Л. (зубная)—Офицерск. ул., Борисоглѣбская, А. А. (зубная)—Мастерская ул., д. Казанова, Городская Больница, Звингель, А. И. (электро-свѣто-рентгенов.)—Зейск., 183, Левъ, Я. С. (зубная), Машперъ, д-ръ (зубная)—Благовѣщ., 14, Мѣстный Лазаретъ Сувор. ул., Общ. Сестеръ Милосердія О-ва Краснаго Креста, Переселенческая больница, Эпштейнъ, С. М. (зубная)—Больш. ул.

Торгово-промышленныя предпріятія.

Автомобили.

Арт. Коппель. Акц. О-во. Никол. Тел. 176.
Книжевичъ, В. І.
Кунстъ и Альберсъ, т/д.
Малеръ, Эд.
Небель и К°, т/д.
Сименсъ и Гальске.
„Спортъ", Америк. пер.
Чуринъ, И. Я. и К°, т/д.

Агент.-комисс. конторы.

Кожевниковъ, Ал. Ник. „Посредникъ". Тел. 480.
„Эдуардъ Малеръ", т/д.

Азбестъ.

Гейтманъ, Шульцъ и Гакбушъ, т/д.
Небель и К°, т/д. Большая ул.
Тиммъ, Отто, Большая ул.

Аптекарскіе товары.

Дауманъ, Г. И., Большая ул.
Кочашевичъ, Чигиринская ул.
Кунстъ и Альберсъ, т/д.
Лаптевъ, В. С.
Небель и К°, т/д.
Разумовъ и Шемякинъ.
Сулимірскій, К. П.
Файнбергъ, Большая ул.
Чуринъ, И. Я. и К°, т/д.

Аптеки.

Благотворительнаго О-ва.
Гартунгъ, В. І. (Росновскій).
Кошубскій и К°.
„Никольская" аптека.
„О-ва фармацевтовъ".
Ожденскій, Ф. М.
Файнбергъ, А. М.

Арматура.

Артуръ Коппель, Акц. О-во.
Гейтманъ, Шульцъ и Гакбушъ, т/д.
Кунстъ и Альберсъ, т/д.
Небель и К°, т/д. Большая ул.
Чуринъ, И. Я. и К°, т/д.
Юргенсъ, В., Мастерск. 7,

Артели.

Биржев. Коммерч., Больш. ул.
Плотниковъ. Графск ул.
Портныхъ. Торг. ул.
Сапожниковъ. Амурск. ул.
Столяровъ, Вознес., уг. Чигиряск. ул.
Экипажная, Благов. ул.
Электр. установщиковъ.

Аукціонный залъ.

Городского Управленія.

Аэропланы и пр.

Чепуринъ и Афанасьевъ, Т-во.

Багетъ.

Бутряковъ съ С-мъ, т/д.
Кунстъ и Альберсъ, т/д.
Небель и К°, т/д.
Чуринъ, И. Я. и К°, т/д.
Шадринъ, Ф. Ф.

Бакалейные и гастроном. товары.

Гейтманъ, Шульцъ и Гакбушъ, т/д.
Керкадзе, И. Л.
Коковинъ и Басовъ, т/д.
Котельникова, П. А. Н-ки.
Кунстъ и Альберсъ, т/д.
Лукинъ, Вл. Мих.
Ожденскій, Ф. М.
Небель и К°, т/д.
Платоновы, Братья, Т-во.
Симонишвили, Е. А.
Улановскій, Б.
Хлѣбниковы, Братья, Т-во.
Чуринъ И. Я. и К°, т/д.
Юн-хо-зянъ, Д.

Бандажи.

„Треугольникъ", Т-во.
Файнбергъ, А. Большая ул.

Бани.

Аристарховъ. Амурск. ул.
Блѣдныхъ, Н. М., Зейская ул.
Головинъ, Ремесл. ул.
Иванова, Корсак. ул.
Фокинъ, Амурск. ул.
Центральныя бани и мн. др.

Банки.

Городской Общественный Банкъ.
Отд. Государств. Банка.
Нижегородско - Самарскій Земельн. Банкъ (Аг.).
Русско-Азіатскій Банкъ.
Отд. Сибирскаго Банка.
О-во Взаимн. Кредита.
Ярославско - Костромской Земельн. Банкъ (Аг.).

Бетонъ.

Анжелосанти, Амурск. ул.
Клягинъ и Колпашниковъ, Т-во.

Брезенты.

Гейтманъ, Шульцъ и Гакбушъ, т/д.
Косицинъ, Н. В. съ С-ми, т/д.
Кунстъ и Альберсъ, т/д.
Небель и К°, т/д.
Чуринъ, И. Я. и К°, т/д.

Булочныя и кондитерскія.

Бояджіевъ съ С-ми.
Ефимовъ, Больш. ул.
Ижиловская, К. В.
Ивановъ, П. Ф.
Кизимова, М. А.
Оганесовъ и К°.
Сергѣевъ, Больш. ул.
Тулятосъ, Н. Г. Зейск. ул.

Бѣлье.

Дауманъ, Г. И.
Иртугановъ, А. И.
Кунстъ и Альберсъ, т/д.
Лысенко, М. К.
„Модный Базаръ".
Небель и К°, т/д.
Платоновы Бр., Т-во.
Разумовъ и Шемякинъ.
Урманчеевъ, А. А. и С-ниъ, т/д.
Хмѣлевцовъ, Д. Н.
Чуринъ, И. Я. и К°, т/д.

Бюро разныя.

Архитектора Р. А. Блюмъ, Больш., 105.
Вост-Сибир. Техническое.
Комерческ. счетоводства, Зейская ул.
Переписки, Бурхановъ, № 37.
Переписки, В. П. Константиновой.
Переписки, Пущенко, Ремесл., 20.
По найму служащ. и рабоч., Амур., 203.
„Справокъ", при К-рѣ „Посредникъ".
Центральное бюро Похорон. процессій.

Велосипеды.

Гейтманъ, Шульцъ и Гакбушъ, т/д.
Косицынъ, П. В.
Кунстъ и Альберсъ, т/д.
Небель и К°, т/д.
Платоновы Бр., Т-во.
„Спортъ", Америк. пер.
Чуринъ, И. Я. и К°, т/д.
Юргенсъ, В., Большая, уг. Мастерской

Веревочно-канатная торговля.

Аплинъ, М. А.
Артуръ Коппель, Акц. О-во.
Зорины, Братья, Т-во.
Кунстъ и Альберсъ, т/д.
Небель и К°, т/д.
Скоблинъ, И. Ф.
Тиммъ, О. К.
Чуринъ, И. Я. и К°, т/д.

Винокуренные заводы.

Лукинъ, В. М.
Макаровъ, А. Н. и К°, Т-во.

Виноторговли.

Бутинъ, М. Д.
Гейтманъ, Шульцъ и Гакбушъ, т/д.
Дмитріевъ, А. П.
Керкадзе, И. Л.
Крыжановскій, Г. Ѳ.
Кунстъ и Альберсъ, т/д.
Лукинъ, В. М.
Малаховы Бр., Т-во.
Макарова, А., Н. и К°, Т-во.
Мариновъ, Г. А., Большая ул.
Огородниковъ А. М. и К°, Т-во.
Ожденскій, Ф. М.
Очерединъ, І. Н.
Платоновы Бр.
Пьянковъ, М. съ Бр., т/д.
Топазъ, Я. А.
Хлѣбниковы, Бр., Т-во.
Чуринъ, И. Я. и К°, т/д.
Шадринъ, А. Е.

Водопроводныя мастерскія.

Гейтманъ, Шульцъ и Гакбушъ, т/д.
Шадринъ, С.

Воды искусств. минеральн.

„Амуръ", Невельск., тел. 114.
Залетаевъ, И. В.
Лавровъ, Е. Г.
Лившицъ, Б. А., Амурская ул.
Петровъ, Т. И.
Плѣшковъ, И. Д. Офицер. ул.
Хлѣбниковы Бр., Т-во, Большая ул.

Войлоки.

Зорины, Бр., Т-во, Амур. баз.
Тамб.-Гильч. Сельско-хоз. О-во.

Галантерейные товары.

Вергазовъ, А., Больш. ул.
Дауманъ, Г. И.
Ивановъ, Як. Петр.
Косицынъ, С. З., Амурск баз.
Кувшиновъ, И. И.
Кунстъ и Альберсъ, т/д.
Малаховы, Бр., уг. Амур. и Благов. ул.
Матвѣенко, Бр.
Небель и К°, т/д.
Ожденскій, Ф. М.
Опаринъ, И. А.
Платоновъ, Е. З.
Сон-хо-шинъ, т/д.
Тереховъ, Анд. Ив.
Урманчеевъ, А. А. и С-нъ, т/д.
Чуринъ, И. Я. и К°, т/д.

Гастрономич. товары.

Залетаевъ, И. В.
Керкадзе, И. Л., Больш. ул.
Кіосинша и К°, Графская, 205.
Кунстъ и Альберсъ, т/д.
Мариновъ, Г. А., Больш. ул.
Ожденскій, Ф. М., Амурск. баз.
Хлѣбниковы, бр., Т-во, Больш. ул.
Чуринъ, И. Я. и К°, т/д.

Гильзы.

Лазариди, Л. Э., Больш. ул.

Гостинницы и мебл. комнаты.

„Вокзалъ", Америк. пер. Тел. 581.
„Грандъ-Отель", Проѣзжая, 7. Тел. 170.
„Дрезденъ", Амурск. (мебл. комн.).
„Лондонъ", Зейск. ул. Тел. 236.
Львова, И. И. (мебл. комн.).
„Малороссія", Офиц. ул.
„Россія", Набережная; тел. 336.
„Сибирск. Подворье" (Тел. 727), мебл. комн.
„Центральная Гостинница".
„Энергія" (мебл. комн.) Тел. 613.

Граверныя мастерскія.

Альстонъ, К. Большая, 100.
Асварищъ и Хапутинъ.
Яковлевъ, Большая, 84.

Граммофоны.

„Арфа". Большая, 90.
Вишневскіе, Братья.
Гейтманъ, Шульцъ и Гакбушъ, т/д.
Кунстъ и Альберсъ, т/д.
Небель и К°, т/д.
Чуринъ, И. Я. и К°., т/д.

Двигатели машины и пр.

Артуръ Коппель, Акц. О-во. Никол., 10. Завѣд. Отдѣл. О. А. Циболь.
Кижевичъ, В. І. Мастерск., 29.
Кравчинскій, М. С. Большая, с. д.
Малеръ, Эд. Амурск. баз.
Чепуринъ и Афанасьевъ, Т-во.
Чуринъ, И. Я. и К°, т/д. Представитель. завода **Р. Вольфъ** (Магдебургъ).

Дорожныя вещи.

Гейтманъ, Шульцъ и Гакбушъ, т/д.
Кунстъ и Альберсъ, т/д.
Лысенко, М.
Малаховы, Бр.
Небель и К°, т/д.
Урманчеевъ, А. А. и С-нъ, т/д.
Платоновы, Бр.
Пономарева, А. М. С-ья, т/д.
Чуринъ, И. Я. и К°, т/д.

Дрожжевые заводы.

Лавровъ, Зейск. ул.
Лившицъ, Б. А. Амурск. ул.

Живописцы.

Антоновъ, Зейская, 151.
„Студія". Большая, д. Нино.

Желѣзно-скобяные товары.

Алексѣевъ, Я. П.
Благовѣщ. Торгово-Промышл. Т-во.
Брезгинъ, П. П. Амурск., 139.
Брытинъ, Е. В.
Гейтманъ, Шульцъ и Гакбушъ, т/д.
Кунстъ и Альберсъ, т/д.
Коротаевъ, Ф. Ф. съ С-мъ.
Косицинъ, П. В. съ С-ми, т/д.
„Кустарь". Благовѣщ., 2.
Малаховы, Бр.
Небель и К°, т/д.
Платоновы, Бр.
Рычаговъ, В. А. и К°. Большая, 103.
Скоблины, Бр., Т-во.
Тиммъ, О. К.
Чуринъ, И. Я. и К°, т/д.

Золотопромышленность.

Амурское Золотопромышлен. О-во.
Верхне-Амурская золотопромышл. К°.
Верхне-Амурское Золотопром. О-во.
Генрихсенъ, Г. П.
Дьяковскій, И. С.
Ельцовъ, и Левашевъ, Т-во.
Зейское Т-во.
Кондинскій, В. А.
Мордвинъ, П. В.
Нимаиская золотопромышл. К°.
Опаринъ, И. А.
Павловъ, В. А.
Пономарева, А. М. С-вья, т/д.
Поповъ, Д. А.
Пятковъ, М. Е.
Рождественскій, П. И.
Золотопромышл. „Союзъ", Т-во.
Титовъ, М. Г.
Тузовъ, Ф. И.

Золотосплавочн. лабораторіи.

Министерства Финансовъ.
Сибирскаго Тоговаго Банка.

Золотыя и серебряныя издѣлія.

Альстедтъ, Карлъ, Больш. ул.
Альстонъ, К.
Архимовичъ, Большая ул., пр. Почты.
Асваринъ и Ханутинъ, Больш. ул.
Дѣевъ, В. М., Больш. ул.
Кунстъ и Альберсъ, т/д.
„Чуринъ И. Я., и К°". т/д.
Яковлевъ, Г. Г.

Иконы и Кіоты.

Зайцевъ и Палевскій.
Кунстъ и Альберсъ, т/д.
„Чуринъ и К°", И. Я., т/д.

Игрушки.

Гейтманъ, Шульцъ и Гакбушъ, т/д.
Кунстъ и Альберсъ, т/д.
Небель и К°, т/д.
Скоблины, Бр., Т-во.
Токіо-Іоко, т/д.
Чуринъ, И. Я. и К°., т/д.

Инструменты.

Артуръ Коппель, Акц. О-во. Никол., 10.
Кунстъ и Альберсъ, т/д.
Скоблины, Бр., Т-во, Америк. пер.
Чуринъ, И. Я. и К°, Т-во.
Шмагинъ, И. Я. и С-ья, Амурск. баз., 1.

Керосинъ и Нефть.

Вост. Аз. Нефт. Торг-Пром. Т-во.
Кунстъ и Альберсъ, т/д.
Чуринъ, И. Я. и К°, т/д.

Кирпичные заводы.

Амурск. Кирпичн. Произв., Т-во
Астафьевъ и Баландинъ.
Зорины, Бр., Т-во.
Кузнецовъ и Азановъ.
Личинъ.
Лукинъ, В. М.
Мордвинъ, П. В.
Пазаровъ.
Ружицкій, В. О.
„Троицкое Т-во".
Тунъ-чанъ.

Книжныя торговли.

Дмитріевъ, С. П. и К°, Т-во.
Смертинъ, Н. Ф. Большая ул.
Чуринъ, И. Я. и К°, т/д.
Шалонинъ и К°, Т-во.

Кожевенные заводы.

Дружинъ, К. Ф.
Кузнецовъ, П. А.
Ланкинъ, А. Т.
Мочаловъ, Л. Е., т/д.

Петровъ, Г. Н.
Савченко, И. И.
Теплоуховъ, А. И. и Д. И.
Тулуповъ, Д. А.
„Чуринъ, И. Я. и К°, т/д.

Кожевенные товары.

Аплинъ, М. А.
Зорины, Бр. и Худяковъ, Т-во.
Коротаевъ, Ф. Ѳ. съ С-мъ.
Кунстъ и Альберсъ, т/д.
Пономарева, А. М. С-вья. т/д.
Саяпинъ, И. И.
„Чуринъ, И. Я. и К°", т/д.
Шелудяковъ и Козловъ.
„Эдуардъ Малеръ", т/д.

Колбасныя.

„Варшавская" колб. ф.
Ортнеръ, А. Е. Чигиринск. ул.
Пивенъ, Бр., Амурская ул.
Рябинъ, М. А., Офицерск. ул.
Трутовъ, М. Т., Графская ул.

Коннозаводство.

Лукинъ, В. В.
Соколовъ, В. П.

Краски, лаки, олифа.

Гейтманъ, Шульцъ и Гакбушъ, т/д.
Гридневъ, А. Я. (заводъ), Благовѣщ. 24.
Косицинъ, И. В. съ С-ми, т/д.
Кунстъ и Альберсъ, т/д.
Ларіоновъ, И. С. (заводъ).
Паличниковъ, Д. Н.
Тиммъ, О. К.
„Чуринъ, И. Я. и К°.", т/д.
Шелудяковъ и Козловъ, Т-во.
Юргенсъ, В. Уг. Больш. и Мастерской.

Крупчатка.

Алексѣевъ, В. съ С-ми, т/д.
Амурское Промышленное Т-во.
Буяновы, Бр., Т-во.
Егоровъ, И. Г.
Иркутск. Мукомольн. Т-во.
Кувшиновъ, Ѳ. съ С-ми и К°, т/д.
Кунстъ и Альберсъ, т/д.
Матвѣенко, Бр. Т-во.
Русск. Муком. Т-во.
Соедин. Манчж. Мельницъ, Акц. О-во.
Тамбовское Т-во.
Тетюкова, И-ки.
Харб. Муком. Т-во.
„Чуринъ, И. Я. и К°.", т/д.

Лѣсопильные заводы и склады.

Алексѣевскій каз. заводъ.
Алексѣевъ, В. съ С-ми, т/д.
Амурск. О-ва Пароходства и Торговли.
Амурскаго Промышл. О-ва.
Буяновы, Бр. Т-во.
Зейское Лѣсопромышл. Т-во.
Клюевъ, В.—сынъ и К°, т/д.
Косицынъ и Козлихинъ
Кувшиновъ, Ѳ. съ С-ми, т/д.
Мординъ, И. В.
Тамбовское Т-во.
Шмагинъ, И. А. и К°, т/д.

Макаронн. фабрика.

Козьминъ, А. В. Казачья ул.

Мануфактурные товары.

Барышовъ, Д. М.
Брезгинъ, И. И.
Вергазовъ, Больш. ул.
Волосинъ, Графск. ул.
Гейтманъ, Шульцъ и Гакбушъ, т/д.
Зайцевъ и Палевскій.
Ивановъ, Я. П.
Иртугановъ, И. А.
Коковинъ и Басовъ, т/д.
Кондрашевъ, Я. М.
Коротаевъ, Ф. Ѳ. съ С-мъ.
Косицынъ, З. П., Амурск. баз.
Кувшиновъ, И. И.
Кунстъ и Альберсъ, т/д.
Малаховы, Бр. Уг. Амур. и Благов.
Михаэлисъ, К. Амурск. ул.
Матвѣенко, Бр., Т-во.
Ожджeнскій, Ф. М.
Опаринъ, И. А.
Панковъ, И. В.
Платоновы, Е. З.
Платоновъ, М. З.
Платоновъ, С. З.
Сон-хо-шинъ, т/д.
Тереховъ и Кондрашевъ, Т-во.
Урманчеевъ, А. А. и С-нъ, т/д.
Чуринъ, И. Я. и К°, т/д.

Машины швейныя.

Зингеръ, К°.
Кунстъ и Альберсъ, т/д.
Небель и К°, т/д.
Платоновы, Бр.
Чуринъ, И. Я. и К°, т/д.

Машины пишущія.

Бусинъ, И. М. и К°, т/д., Графск., 46.
Кижевичъ, В. І.
Кунстъ и Альберсъ, т/д.
Небель и К°, т/д.
Тиммъ, О. К.
Чуринъ, И. Я. и К°, т/д.

Машины разныя.

Артуръ Коппель, Акц. Общ.
Гейтманъ, Шульцъ и Гакбушъ, т/д.

Кунстъ и Альберсъ, т/д.
Небель и К°, т/д.
Тиммъ, О. К.
Чуринъ, И. Я. и К°, т/д.

Мебель.

Демурскій, Иркут. ул., с. д.
Жукъ, Н. М.
Крыловъ, Д. С., Мастерск. ул.
Кунстъ и Альберсъ, т/д.
Михаэлисъ, К.
Небель и К°, т/д.
Ожджевскій, Ф. М.
Скоблинъ, И. Ф.
Хименковъ, К. С.
Чуринъ, И. Я. и К°, т/д.

Мельницы мукомольныя.

Алексѣевъ, В. съ С-ми, т/д.
Амурское промышл. Т-во.
Буяновы, Бр., Т-во.
„Косицыны, Бр.".
Кувшиновъ, Ѳ. съ С-ми, т/д.
Лештаевъ, О. М.
Лукинъ, В. М. и С-вья, т/д.
Матвѣенко, Бр.
Мукомольное Т-во.
Тамбовское Т-во.
Тетюкова, Х., П-ки.
Шульманъ, Л. Э.

Механическіе заводы.

Амурскаго Пароход. и Торговли Т-ва.
Амурск. управл. водными путями.
Брузинскій, И. А.
„Всеоб. К°. Электричества".
Денисовъ, П. П.
Красильниковъ, К. Е.
Маликовъ, Г. Я. и Ивановъ, А. С. Т-во.
Срулевичъ, Г. В.
Чепуринъ и Афанасьевъ, Т-во.

Механическія мастерскія.

Басмановъ, Ф. Ф.
Бельсонъ, А. С.
Брытинъ, П. В.
Виноградовъ, К. А.
Кузьменковъ, И. Т.
Рунгайнъ, А.
Тулуповъ, П. З.
Тулуповъ, В. Е.
Шадринъ. Ф. Ф.

Множит. аппараты.

Бусинъ, И. М. и К°, т/д.
Кунстъ и Альберсъ, т/д.
Небель и К°, т/д.
Чуринъ, И. Я. и К°, т/д.

Модныя мастерскія.

Дружина, М. Е., Офицер., 34.
Ермакова, И. З.
Иванова, А. А., Большая ул.
„Модный Базаръ", Больш., 105.
Нейманъ, И. М., Зейская ул,
Симонъ, Театральная.

Молочные скопы.

Жбановъ, Ф. Мастерская, 65.
Косицынъ, А. П. Сѣверная. 60.
Краевская, Р. С. Торговая. 17.
Сандеръ, К. М., Америк. переул.
Черныхъ, С. Г. Сѣверная, 70.

Москательные товары.

Гейтманъ, Шульцъ и Гакбушъ, т/д.
Гриднев, А. Я. Благовѣщ. 24.
Кондрашевъ, П. Е. съ С-ми.
Косицинъ, П. В. съ С-ми, т/д.
Кунстъ и Альберсъ, т/д.
Рычаговъ, В. П. и К°, т/д.
Скоблинъ, И. Ф., Америк. п., 5.
Файнбергъ, Г. Л.
Чуринъ, И. Я. и К°, т/д.
Шелудяковъ и Козловъ, Т-во.

Музыкальные инструменты.

„Арфа", Больш., д. Клюжина.
Вишневскіе, Братья.
Ивановъ, Я. П.
Кунстъ и Альберсъ, т/д.
Небель и К°, т/д.
Семинаристовъ, уг. Мастерск. и Амурской.
Чуринъ, И. Я. и К°, т/д. Представитель К. М. Шредера.

Мыловаренные заводы.

Гриднева, А. М., П-ки.
Кораблевъ, С. М.
Самохваловъ, М. И.
Чуринъ, И. Я. и К°, т/д.

Мѣховой товаръ.

Аплинъ, М. А.
Зорины, Бр. и Худяковъ, Т-во.
Кунстъ и Альберсъ, т/д.
Пономарева, А. М. С-вья, т/д.
Чуринъ, И. Я. и К°, т/д.

Мясныя торговли.

Блѣдныхъ, П. М.
Зѣлотаевъ, И. В.
Зубковъ, М. К.
Каструлевичъ, А. М.
Кондрашевъ, П. Я.
Кузнецовъ, А. Я.
Пивенъ, Бр.
Харюткины. Бр., Т-во (поставки). распор. А. Н. Харюткинъ.

Обои.

Гейтманъ, Шульцъ и Гакбушъ, т/д.
Кукъ, Н. М.
Кунстъ и Альберсъ, т/д.
Коблины, Бр. Т-во.
Сертинъ, Н.
Чуринъ, И. Я. и К°, т/д.

Обувь.

Аплинъ, М. А.
Кувшиновъ, И. П.
Кунстъ и Альберсъ, т/д.
Михаэлисъ, К.
Платоновы, Е. З.
Платоновъ, М. З.
Пономарева, А. М., С-ья, т/д.
Пошехонова, М. В.
„Треугольникъ", Т-во.
Урманчеевъ, А. А. и С-нъ, т/д.
Ушаковъ, М. А.
Чуринъ, И. Я. и К°, т/д.

Оружіе.

Кунстъ и Альберсъ, т/д.
Небель и К°, т/д.
Тиммъ, О. К.
„Спортъ", Америк. пер.
Чуринъ, И. Я. и К°, т/д.
Яковлевъ, Г. Г.

Оптическіе товары.

Альтедтъ, К., Большая ул.
Арамановичъ, Большая ул.
Асварищъ и Ханутинъ, Больш. ул.
Зорины, Бр.
Кунстъ и Альберсъ, т/д.
Небель и К°, т/д.
Чуринъ, И. Я. и К°, т/д.
Яковлевъ, Г. Г.

Отопленіе и освѣщеніе.

Арт. Коппель, Акц. О-во.
Кунстъ и Альберсъ, т/д.
Кижевичъ, В. І.
Сименсъ и Гальске.
Чуринъ, И. Я. и К°, т/д.

Офицерскія вещи.

Брудно, К. Я.
Кунстъ и Альберсъ, т/д.
Чуринъ, И. Я. и К°, т/д.

Папиросныя фабрики.

Лазариди, Л.
Чуринъ, И. Я. и К°, т/д.

Парикмахерскія.

Блюменштейнъ, Большая, 90.
Дауманъ, Г. И. Большая, 133.
Кидо, Амурск. ул.
„Мишель", Большая, 135.
Разумовъ, Д. К. Большая, 98.
„Ренессансъ", Большая ул.
„Рижское Т-во", Больш. ул. Мастерской.

Парфюмерные товары.

Дауманъ, Г. И.
Кунстъ и Альберсъ, т/д.
Котельникова, П. А. Н-ки.
Малаховы, Бр.
Небель и К°, т/д.
Платоновы, Бр.
Разумовъ, Д. К.
Рычаговъ, В. Л. и К°, Т-во.
Чуринъ, И. Я. и К°, т/д.

Пароходовладѣльцы.

Александровъ и Поповъ, Т-во
Алексѣевъ съ С-ми, т/д.
Амурское Промышл. Т-во.
Амурское О-во Парох. и Торг.
Амурско-Зейская Парох. К°.
Благовѣщенское Парох. Т-во.
Бородинъ, В. А.
Буяновъ, С. М.
Буяновы, Бр. Т-во.
Генрихсенъ, Г. И.
Гридневъ, М. А.
Ивановъ, Н. П. (Сахалянъ-Мохо).
Косицыны, С. и И., Бр.
Кувшиновъ, Ѳ. съ С-ми, т/д.
Лукинъ, В. М.
Ляпустинъ, Н. Ф.
Матвѣенко, Бр., Т-во.
Опаринъ, П. А. (по р. Зеѣ).
Поповъ, С. П.
Рыбо-промышленное Т-во.
„Сормово", Т-во.
Средне-Зейское Т-во.
Тетюкова П-ки.
Филимоновъ, Пав. Степ.
Фисенко, П. Н.
Фишеръ, Ф. П.
Хлѣбниковъ, П. П.
Шульманъ, Л. Э. и мн. др.

Переплетныя мастерскія.

„Амурскій Край",—типографія.
„Благовѣщенскъ", Почт. пер.
Болотинъ, П. Ф.
Шустеръ, Большая, д. Нино.

Пивоваренные заводы.

„Амуръ", Т-во.
Барашевъ, Лаврушинъ и К°, Т-во.
Залѣсскій, С. Б.
Кобоско, К. С.
„Россія".

Писчебумажн. и канцел. товары.

Гейтманъ, Шульцъ и Гакбушъ, т/д.
Кунстъ и Альберсъ, т/д.
Котельникова, П. А. Н-ки.
Небель и К°, т/д.
Ожджевскій, Ф. М.
Смертинъ, И. Р., т/д.
Урмачеевъ, А. А. и С-нъ, т/д.
Чуринъ, И. Я. и К°, т/д.
Шмагинъ, С. П. Амурск. баз.

Платье готовое.

Гольдштейнъ, Аппіянскій и К°, т/д.
Иртугановъ, П. А.
Кунстъ и Альберсъ, т/д.
Платоновъ, Е. З.
Платоновъ, М. З.
Урмачеевъ, А. А. и С-нъ, т/д.
Чуринъ, И. Я. и К°, т/д.

Посудно-лампован торговля.

Гейтманъ, Шульцъ и Гакбушъ, т/д.
Коротаевы, Бр.
Косицыны, Бр.
Котельникова, П. А. Н-ки.
Кунстъ и Альберсъ, т/д.
Небель и К°, т/д.
Переваловъ, Щелкуновъ и Метелевъ, Т-во.
„Посудникъ", Т-во. Большая ул.
Скоблины, Бр., Т-во. Америк. пер.
Чуринъ, И. Я. и К°, т/д.
Юргенсъ, В. Мастерская, 7.

Портные.

Абрамовъ Ф. М. Зейская ул.
Артель портныхъ, Торговая ул.
Кржеминскій, С. С. Большая ул.
Чайко, Л. К. Большая ул.
Чуринъ, И. Я. и К°, т/д. (соб. мастер.).

Прачешное заведеніе.

Мизуто-Ясомацъ и др. китайскія.

Ресторанъ.

„Уніонъ".

Рыбныя торговли.

Баронскій, Садовая, 16.
Васильевъ, П. П. Станичн. 34.
„Востокъ и Меркурій", Т-во.
Гендрихсенъ, Г. И.
Гройсманъ, Л. М.
Торгово-Промышл. Т-во. Садовая, 39.
Шелудяковъ, П. Г. Садовая, 30.

Садоводство.

Гауглеръ, Г. К. Садовая, 59.
Лейніакъ, А. П., Амурская ул. № 200.
„Трудъ" (В. Гульдинъ), Никол. ул.
„Флора". Тел. 553.

Свѣчи, мыло и пр.

Кунстъ и Альберсъ, т/д.
Чуринъ, И. Я. и К°, т/д.
Шелудяковъ, П. Г., Садовая, 30.

Соль.

Гройсманъ Л. М., уг. Зейск. и Маст, 141.
Торг.-Промышл. Т-во. Садовая, 39.

Страховыя Общества.

Второе Россійское О-во.
Страховое Т-во „Саламандра"
Страховое О-во „Якорь".
Сѣверное Страховое О-во.
Россійское страхов. и транспорт. О-во.

Скипидарный заводъ.

Саяпины, Б-ья. Т-во.

Склады сахара.

Коковинъ и Басовъ, т/д.
Александровское Т-во.
Кунстъ и Альберсъ, т/д.
Торг.-Промышл. Т-во. Садовая, 39.
Чуринъ и К°, И. Я., т/д.
Чистяковъ, П. Ф.

Скотоводство.

Андреева.
Гульдинъ.
Гауглеръ, Г. К.

Сельскохоз. машины и орудія.

Гейтманъ, Шульцъ и Гакбушъ, т/д.
Ивановское Сельско-хозяйств. О-во
Казенный скл. Переселен. Управленія
Кунстъ и Альберсъ, т/д.
Небель и К°., т/д.
Платоновъ, Е. З.
Тамбовско-Гильчинск. Сельско-хоз. О-во.
Тиммъ, О. К.
Чуринъ, И. Я. и К°, т/д.
Юргенсъ, В. Мастерск. 7.

Спичечная фабрика.

Лукинъ, М. Ф. На берегу р. Зеи.

Столярная мастерская.

Артемьевъ, П. Я. Большая ул.
Жукъ, М. Н. Большая ул.

Стекло.

Мординъ, П. В. Амурск. пл.
Переваловъ, и К°, Мастерск. ул.

Посудникъ", Большая, 121.
Шмагинъ, И. А., и с-нъ, Амурск.

Строительные матеріалы.

Гейтманъ, Шульцъ и Гакбушъ, т/д.
Кавуновъ, И. Ф., Чигирин., 33.
Кунстъ и Альберсъ, т/д.
Мараховъ, Зейск. ул.
Небель и К°, т/д.
Тиммъ, О. Большая ул.
Чуринъ, И. Я. и К°, т/д.
Шелудяковъ и Козловъ, Т-во.

Табачныя издѣлія.

Кунстъ и Альберсъ, т/д.
Лазариди, Л. Э., Больш. ул.
Небель и К°, т/д.
Хлѣбниковъ, И. И.
Чуринъ, И. Я. и К°, т/д.
Шелудяковъ, П. Г., Садовая, 30.

Техническіе склады и конторы.

Гейтманъ, Шульцъ и Гакбушъ, т/д.
Кижевичъ, В. І. Инженеръ.
Коіо, И. А., Офицерск., с. д.
Коппель, Артуръ, Акц. О-во.
Кравчинскій, М. С., Больш. ул.
Кунстъ и Альберсъ, т/д.
Небель и К°, т/д.
Скобликны, Бр., т/д.
Срулевичъ, Г. Б.
Чепуринъ и Афанасьевъ, Т-во.
Чуринъ, И. Я. и К°, т/д.
„Эдуардъ Малеръ", т/д.
Юргенсъ, В. Больш. ул.

Типографіи.

„Амурскій Край", Торгов. ул.
Дмитріевъ, С. П. и К°, Т-во.
Жичкинъ, Зейск. ул.
Залѣсскій, Б. С. и К°, Зейск. ул. 193.
Мокинъ, Д. О. и К°, Зейск. ул.
Хворовъ, В. Д., Торгов. ул.
Чуринъ, И. Я., и К°, т/д.
„Эхо", Т-во.

Фотографич. принадл.

Гуланецъ и К°.
Константиновъ, Н. К.,
„Товарищество".
Кунстъ и Альберсъ, т/д.
Чуринъ, И. Я. и К°, т/д.

Фотографіи:

Гуланецъ и К°, Большая ул.
Моисѣевъ, М., Большая ул.
„Московская", Амер. пер.
Пизковскій, К., Большая ул.
Огава, С. Зейская ул.

Хозяйственныя принадлежн.

Гейтманъ, Шульцъ и Гакбушъ Больш. ул.
Кунстъ и Альберсъ, т/д.
Малаховы, Бр.
Небель и К°., т/д.
Ожджевскій, Ф. М.
Платоновы, Бр.
Перевалокъ, Щелкуновъ и Метелевъ Т-во.
Скобликны, Бр., Т-во.
Чуринъ, И. Я. и К°, т/д.
Юргенсъ, В., Мастерская, 7.

Чай.

Коковинъ и Басовъ, т/д.
Косицынъ, Н. В. съ С-ми, т/д.
Котельникова, И-ки.
Кунстъ и Альберсъ, т/д.
Сон-хо-шинъ, т/д.
Чистяковъ, И. Ф.
Чуринъ, И. Я. и К°, т/д.
Шмагинъ, И. Я. и К°.

Часы:

Альстедтъ, К. М., Большая ул.
Архимовичъ, Большая ул., пр. Почты.
Асваринъ и Ханутинъ, Большая ул.
Гришинъ, В. И., Графск. 15.
Дѣевъ, В. М., Большая ул.
Кунстъ и Альберсъ, т/д.
Небель и К°, т/д.
Чуринъ, И. Я. и К°, т/д.
Яковлевъ, Г. Г.

Чугунно-лит. и желѣзодѣлат. заводы.

Кузьменкинъ, Н. Т.
Чепуринъ и Афанасьевъ, Т-во.

Шляпы, шапки и фуражки.

Аплинъ, М. А.
„Варшавскій Магазинъ" (дамск. шл.).
Коротаевъ, Ф. Ѳ. съ С-мъ.
Иванова, А. А.(дамск. шл.).
Кунстъ и Альберсъ, т/д.
Левентасъ, А. И., Большая ул.
Лысенко, М.
Урманчеевъ, А. А.
Чуринъ, И. Я. и К°, т/д.
Шапиро и К° (дамскія).

Шубный заводъ.

Теплоуховъ, П. К.

Шорный товаръ.

Анищенко, Зейская ул.
Аплинъ, М. А.

Борманъ, Иркутск. ул.
Долговы, Бр. Т-во.
Зорины, Бр., Амурск. ул.
Ивановъ, Иркутск., 118.
Кунстъ и Альберсъ, т/д.
Рагозинъ, Е. Г., Кузнечн., 43.
Саяпинъ, И. И.
Скоблины, Бр., т/д., Америк. ул.
Чуринъ, И. Я. и К°, т/д.

Штемпеля каучковые.

„Амурскій Край", типографія.
Дмитріевъ, С. П. и К°, Т-во.
Залѣсскій, Б. С. и К°.

Ювелирныя мастерскія.

Альстедтъ, К. М.
Архимовичъ, Больш. ул., пр. Почты.
Яковлевъ, Г. Г.

Экипажи, шины и пр.

Данковъ, К. Н. Амур. и Благовѣщ.
Ивановъ, Амурск. ул.
Кавуновы, Бр.
Кунстъ и Альберсъ, т/д.
Небель и К°, т/д., Большая ул.
1-я Артель экип. мастеровъ.
Рѣшетниковъ, А. Н.
Саяпинъ, И. И.
Срулевичъ, Г. Б., Зейская ул.
„Треугольникъ", Т-во.
Чуринъ, И. Я. и К°, т/д.

Электрическія принадлежности.

Всеобщ. К° Электрич. Графск. ул.
Кунстъ и Альберсъ, т/д.
Небель и К°, т/д.
Сименсъ и Гальске.
Чуринъ, И. Я. и К°, т/д.
„Эдуардъ Малеръ", т/д.

Экспортъ—Импортъ.

„Эдуардъ Малеръ", т/д.

Электро-театры.

„Миражъ" (А. Н. Георгакопуло и К°).
„Модернъ".
„Художественный" (г. Рудманъ), Чурин. площ.
„Загородный".

БОГОТОЛЬ.

Безъуѣздный городъ Томской губ., Маріинскаго уѣзда; находится въ 350 верстахъ отъ города Томска, 125 вер. отъ своего уѣзднаго города Маріинска и въ 1810 в. отъ гор. Челябинска, начальнаго пункта Сиб. ж. д. Годовой торговый оборотъ достигаетъ 2.000.000 руб. Однихъ хлѣбныхъ грузовъ отсюда отправляется не менѣе 100.000 пудовъ. Бюджетъ города около 12.000 руб. Въ городѣ имѣются: Православная желѣзнодорожная церковь; Римско-Католическій костелъ, построенный на пожертвованія мѣстныхъ католиковъ (постояннаго причта нѣтъ, временно завѣдуетъ пріѣзжающій изъ села Бароковскаго, находящагося въ 70 верстахъ); Еврейскій молитвенный домъ; Почтово-телеграфное отдѣленіе; Продовольственный переселенческій пунктъ; Потребительная лавка служащихъ на жел. дорогѣ; Отдѣлъ О-ва изученія „Сибири" съ Музеемъ, гдѣ учащіеся знакомятся съ прошлымъ Боготольскаго округа; Городская бойня, которою завѣдуетъ ветеринарный врачъ. Полицейскою частью завѣдуетъ приставъ 3-го стана Маріинскаго уѣзда, имѣющій мѣстопребываніе въ селѣ Боготолѣ, а въ городѣ находится 1 урядникъ и 5 городовыхъ; Камера мирового судьи 4 участка находится также въ селѣ Боготолѣ; въ городѣ находятся: канцеляріи Штатскаго лѣсничества, судебнаго слѣдователя, Акцизнаго надсмотрщика и Желѣзнодорожная двухклассная школа съ 500 учениками, при ней прекрасная библіотека для желѣзнодор. служащихъ; затѣмъ поселковое одноклассное училище Мин. вн. дѣлъ съ 250 учениками (смѣшанное: муж. и жен.); предполагалась постройка двухъ городскихъ начальныхъ училищъ по 6 комплектовъ; Добровольное пожарное общество, существующее уже пять лѣтъ. Больницы, городового врача, казначейства, нотаріуса и податного инспектора нѣтъ. Общественнаго собранія тоже нѣтъ, есть желѣзнодорожное собраніе, куда членами

принимаются и частныя лица, но безъ права голоса. Оффиціальнаго кружка любителей драматическаго искусства нѣтъ, хотя есть небольшой кружокъ любителей, ставящихъ разъ 5—6 въ годъ спектакли; въ собраніи имѣется кинематографъ (сеансы два раза въ недѣлю). Сада городского еще нѣтъ, хотя городъ и уступилъ пожарному о-ву около двухъ десятинъ земли для разведенія сада. Освѣщенія нѣтъ никакого, предполагается постепенно ввести керосино-калильное, о которомъ и напоминаетъ единственный фонарь, поставленный близъ квартиры Городского Старосты и являющійся мишенью для рѣзвящихся на площади дѣтей, часто весьма мѣтко попадающихъ въ фонарь каменьями!.. Улицы не только не мощены, но нѣтъ даже и тротуаровъ, за исключеніемъ прилегающихъ къ базарной площади, на которыхъ есть что-то похожее на тротуары; вслѣдствіе этого въ ненастную погоду не только проѣхать, но и пройти по улицамъ сопряжено съ рискомъ увязнуть въ грязи. Впрочемъ, функціонирующая съ мая 1912 г., городская управа желаетъ, повидимому, энергично поработать въ направленіи городского благоустройства; такъ, напр. нѣкоторыя улицы уложены хворостомъ и дерномъ, домовладѣльцы начинаютъ устраивать тротуары, учреждена врачебно-санитарная станція, предположено открыть больницу, четырехклассное городское училище, начальное приходское и т. д. О школахъ слѣдуетъ подумать серьезнѣе и заняться этимъ вопросомъ въ первую голову. При энергичной и дружной работѣ всѣ эти и другія начинанія должны осуществиться очень скоро, а тамъ, Богъ дастъ, появится и освѣщеніе, и телефонъ, и водопроводъ, и городской садъ, и народный домъ и пр. Сообщеніе города съ окружающими селами большею частью по проселочнымъ дорогамъ и лишь съ немногими по старому Сибирскому почтовому тракту. Главный недостатокъ города—отсутствіе рѣки, поэтому воду для питья приходится возить изъ маленькаго ручейка, протекающаго въ 2-хъ верстахъ отъ города; въ колодцахъ же вода въ большинствѣ случаевъ такъ плоха, что не годна и для скота. Въ лучшихъ условіяхъ находятся желѣзнодорожные служащіе, такъ какъ имъ, живущимъ въ казенныхъ квартирахъ, вода отпускается безплатно; живущимъ же въ своихъ домахъ съ платой по $^1/_8$ коп. за ведро, изъ желѣзнодорожнаго водопровода, проведеннаго за 6 верстъ, съ рѣки Чулыма.

Въ самомъ городѣ находится одинъ пивоваренный заводъ *Яныау* съ производствомъ около 10.000 ведеръ въ годъ; затѣмъ четыре завода фруктовыхъ водъ съ производствомъ тоже около 10.000 вед. въ годъ и около 5 человѣкъ кустарей гончаровъ, вырабатывающихъ простую глиняную посуду, въ общемъ на сумму около 3.000 руб. въ годъ; въ селѣ Боготолѣ есть кожевенный заводъ А. С. Кудоярова, выдѣлывающій юфть, дубленый шагрень и гамбургскій товаръ, съ годовымъ оборотомъ 25.000 руб., два мыловаренныхъ завода *Гоникманъ* и *Юшкевичъ*, вырабатывающихъ до 4.000 пуд. мыла, пряничное заведеніе *М. С. Шалыгина* съ производствомъ до 10.000 руб. въ годъ; между селомъ и городомъ находятся двѣ паровыхъ мельницы: ближе къ селу вальцовая *Свѣшникова*, въ теченіе 5 лѣтъ перешедшая чуть-ли не въ пятыя руки и ближе къ городу *А. С. Шалыгина* для простого крестьянскаго помола, дающая очень хорошій доходъ. Въ селѣ же Боготолѣ находится казенная гончарная школа переселенческаго вѣдомства.

Должностныя лица: Городской староста—*И. А. Трегубовичъ*. Завѣдующій помощн. частей—*І. Н. Юдинъ*, Судебный слѣдователь—*И. М. Жучковъ*. Акцизный чиновникъ—*Райскій*. Лѣсничій—князь *Волконскій*.

Страховыя общества: 2-го Россійскаго—*І. И. Эйвильдъ*, Русскаго О-ва—*П. И. Павловъ*. Сѣвернаго О-ва—*И. В. Гарберъ* и О-ва „Якорь"—*В. Панкратовъ*.

Торгово-промышленныя предпріятія:

Аптека.

Гарберъ, И. В.

Бакал.-колон. товары.

Юдолевичъ, И. І.

Галантерейн. товары.

Юдолевичъ, И. І.

Гостинницы.

„Россія" и „Ялта".

Землед. орудія и машины.

Казенный складъ Перес. Упр.
„Осборнъ".
„Работникъ", Т-во.

Канцел. и писчеб. товары.

Гарберъ, И. В.

Книжная торговля.

Гарберъ, И. В.

Кожев. товары и обувь.

Кудояровъ, А. С.
Юдолевичъ, И. І.

Крупчатка, крупа, соль.

Тимофеевъ, Е. Е.
Юдолевичъ, И. І.

Разные товары.

(мелочн. торговля).

Амеровъ.
Войтулевичъ.
Езенчукъ.
Изосимовъ, Л. И.
Изосимовъ, С. И.
Кильківевы, Бр.
Крымко, И. К.
Прищепъ, Іос
Рапопортъ, М.
Родовскій.
Сайджафаровъ.
Сухарева.
Тимофеевъ, Е.
Тресковъ.
Фуксъ.
Хаймовичъ, А.
Хувисъ, Н. С.
Эйвильдъ, А. И.
Юдолевичъ, А. Я.
Юдолевичъ, Братья.
Юдолевичъ, И. А.

Ренсковые погреба.

Нетунаевъ, Н. Н.
Эйвильдъ, А. И.

Рестораны (трактиры).

Деревянченко, А. Д.
Крюгеръ, Р.
Шабановъ, И. Ф.

Скупка зерн. хлѣбовъ и сырья.

Алексѣевъ, С. С.
Ельевичъ, И. І.
Коробочкинъ, М. И.
Урусовъ, И. М.
Урусовъ, Н. М.

Универсальная торговля.

(галант., мануф., зол. и сер., чай, сахаръ, посуда, скоб. тов., мучные и т. д.).

Юдолевичъ, И. І.

Фотографіи.

Канова, Ф. И.
Полещукъ и Агаевъ.
Усковъ и Бурьяновъ.

г. БОДАЙБО.

Безъуѣздный гор. Киренск. уѣзда Иркутск. г., расположенъ въ довольно живописной мѣстности, на правомъ берегу р. Витима, при впаденіи въ послѣднюю рѣчки Бодайбо, подъ 54° 30′ с. ш. и 83° в. д. (отъ Пулкова). Городъ этотъ преобразованъ изъ поселка „Бодайбинская резиденція", на основаніи Высочайшаго повелѣнія, послѣдовавшаго 10 Іюня 1903 года, съ переименованіемъ въ г. Бодайбо, а съ 1 Января 1907 года въ немъ введено упрощенное городовое

ложеніе; отъ Киренска находится въ 730 верстахъ, отъ губернскаго г. Иркутска въ 1734 верстахъ и отъ Москвы—6720 вер. Общее число жителей точно опредѣлить трудно, такъ какъ въ немъ значительная часть населенія проживаетъ временно; во всякомъ случаѣ, нужно считать отъ 4000 до 5000 человѣкъ обоего пола. Жилыхъ зданій болѣе 500, между которыми есть довольно красивыя и солидныя постройки (зданія: золотосплавочной лабораторіи, Госуд. Банка и проч.), православная церковь одна, другихъ исповѣданій—церквей нѣтъ. Жители занимаются торговлей, извозомъ, работами на пріискахъ и начинаетъ развиваться огородничество.

Въ городѣ имѣются учебныя заведенія: два приходскихъ училища, приготовительная 2-хъ классная школа, 4-хъ классное городское училище. На средства пріисковъ содержится больница, есть городская лечебница. Въ г. Бодайбо имѣются: „Бюро съѣзда золотопромышленниковъ, золотосплавочная лабораторія, конторы пароходствъ: 1) К° Сибирякова и Базанова и 2) Н. П. Глотова, контора Страхового Т-ва „Саламандра" и Гостиница.

Начиная отъ устья рѣчки Бодайбо, на протяженіи около 300 верстъ тянутся золотые пріиски, принадлежащіе: Наслѣдникамъ Плетюхина, *„Ленскому Золотопромышленному Т-ву"*, Ратькову-Рожному и др. Вообще г. Бодайбо расположенъ въ районѣ одного изъ богатѣйшихъ золотоносныхъ районовъ Сибири и съ развитіемъ золотопромышленности, привлекающей иностранные капиталы, обѣщаетъ сдѣлаться весьма оживленнымъ торговымъ пунктомъ. Отъ Бодайбо къ пріискамъ устроена узкокол. ж. д. на протяженіи болѣе 40 верстъ.

Должностныя лица: Городской староста—*И. С. Дмитріевъ*. Помощникъ его—*А. И. Рукавишниковъ*. Горные исправники: 1 района Вит. Окр.—*П. К. Кржижановскій*, 2 уч. Вит. Окр.—*П. В. Григорьевъ*, 3 уч. Вит. Окр.—*М. П. Андреевъ*. Олекм. окр.—*С. В. Соболевъ* (пріискъ Вѣрный). *Окружные инспекторы:* Вит. Горн. Окр.—*К. И. Тульчинскій*, Олекм. Горн. Окр.—*И. И. Александровъ*. Управл. золотоспл. лабор.—*В. Ф. Булаковъ*. Упр. Отд. Госуд. Банка—*П. А. Ярынинъ*. Врачъ—*Л. А. Фромбергъ*. Податной Инспекторъ—г. *Николаевъ*. Помощникъ Акц. Надзир.—*И. Д. Рязанцевъ* и *І. Ф. Крженовичъ*. Началъ. почтово-телегр. конт.—*Д. В. Булатовъ*. Нотаріусъ—г. *Давыдовъ*. Адвокатура: Прис. повѣр. *А. А. Ивановъ*.

Мировые Судьи: 1 уч.—с. с. *Рейнъ*, 2 уч.—*Е. М. Хитунъ*.

Торгово-промышленныя предпріятія.

Бакалейная торговля.

Бутаковъ, Ин. Д.
Зыкова, Е. Ф.
Кириллова, Е. Д.
Ковачикъ, Ив. М.
Косыгинъ, Вл. Ал.
Обмоловъ, К. Г.
Ольвина, С. А.
Патушинская, Е. М.
Поповъ, И. А.
Скретневъ, П. М.
Шалаевъ, В. А. и Шараповъ, П. П., т'д.
Шапкайцъ, Г. Б.

Банкъ.

Отд. Государств. Банка.

Булочная и кондитерская.

Кирилловъ, С. Аф.

Виноторговля.

Патушинская, Е. М.

Галантерейная торговля.

Бутаковъ, И. Д.
Зыкова, Е. Ф.
Кириллова, Е. Д.
Степанченковъ, П. К.
Шапкайцъ, Г. Б.

Гостинница.

Томковидъ, Августа Ив.

Золото, серебро и пр.

Гишплингъ, М. И.

Золотопромышленность.

Глотовъ, Н. Н.
Горнаковъ, Ал. С.
Дмитріевы, Бр.
Искрицкій, Р. К.
Кузнецовы, Бр.
Ленское Золотопромышленное Т-во.
Ратьковъ-Рожновъ, В. К.
Рукавишниковъ, А. И.
Гишплингъ, Монс. Ис.

Мануфактурные товары.

Бутаковъ, И. Д.
Ковачикъ, И. М.
Косыгинъ, В. А.
Патушинская, Е. М.
Поповъ, И. А.
Скретневъ, Н. М.
Шапкайцъ, Г. Б.
Шалаевъ и Шараповъ, т/д.

Пароходство.

Глотовъ, Н. Н., Т-во.
К° Сибирякова и Базанова.

Разные товары.

Ковачикъ, И. М.
Обмоловъ, К. Г.
Скретневъ, Н. М.
Шалаевъ и Шараповъ, т/д.
Шапкайцъ, Г. Б.

Страховыя Общества.

Страховое Т-во „Саламандра".

БОЛОТНОЕ.

Село Томской губ. и уѣзда, при станціи „Болотная" Сибирской жел. дороги. Жителей около 8.000 д. об. пола. Въ селѣ имѣются: церковь, двухклассное и одноклассное начальныя училища, учебно-показательная мастерская (телѣжная), почт.-телегр. контора, Камера Мирового Судьи 6 уч., Канцеляріи: Станового Пристава (2 стана), Лѣсничаго, Акцизнаго Надзирателя, Волостное Правленіе, врачи медицинскій и ветеринарный, скотобойня, аптека (вольная), кредитное и ссудо-сберегательныя Товарищества, двѣ мельницы и до 300 разныхъ торговыхъ предпріятій. С. Болотное является однимъ изъ крупнѣйшихъ пунктовъ, по ссыпкѣ зерновыхъ хлѣбовъ, въ Томской губерніи. Ярмарки установлены двѣ: въ Августѣ и Ноябрѣ; базары—еженедѣльно по субботамъ.

Должностныя лица. Мировой Судья 6 уч. Томск. уѣзда — г. *Гусельниковъ*. Приставъ 2-го стана—г. *Бокачовъ*, Акцизный Чиновникъ—г. *Баяновъ*, Нач. почт.-телегр. к-ры — *Алексѣевъ*, Участковый врачъ — *М. І. Шписманъ*, Ветерин. врачъ—*П. А. Потаповъ*.

Торгово-Промышленныя предпріятія.

Агент.-комисс. контора.

Бандманъ, Л. М.

Аптека.

Щеколдина, А. Д.

Аптекар. магазинъ.

Бердышевъ, Ф. А.

Бакалейные товары.

Барташевъ, Я. М.
Волченко, Бр.
Доброхотовъ, И. Н.
Еремѣевъ, В. Е.
Канъ, Бр.
Лобановъ, М. Н.
Фотіади, П. А. и др.

Бѣлье.

Канъ, Бр.
Романычевъ.
„С.-Петербургскій магазинъ".

Виноторговли.

(ренск. погреба).
Вытновъ, В. съ с-мъ Петромъ, т/д.

Воды искусств. и минеральныя.

Щеколдина, А. Д.

Галантерейные товары.

Барташевъ, Я. М.
Канъ, Бр.
Романычевъ.
Яровъ, Е. Е.

Гастрон. и колон. товары.

Барташевъ, Я. М.
Волченко, Бр.
Доброхотовъ, И. Н.

Желѣзно-скобяные товары.

Волченко, Бр.
Еремѣевъ, В. Е.
Кукаркинъ.

Землед. орудія и машины.

Бандманъ, Л. М.
Волченко, Бр.
Казенный скл. Переселен. Упр.
„Международная К° жатв. маш."
„Работникъ", Т-во.
Сабуровъ.
„Сибирская К°".
Старцевъ.
Столль, В. Г. и К°, Т-во.

Золото, серебро, часы.

Романычевъ.

Игрушки.

Бердышевъ, Ф. А.
Павлова.

Инструменты.

Волченко, Бр.
Еремѣевъ, И. Е.
Кукаркинъ.

Канцел. и писчебум. товары.

Бердышевъ, Ф. А.

Керосинъ и нефт. продукты.

Волченко, Бр.
Еремѣевъ, В. Е.

Кирпичный заводъ.

Язвинскій, І. І.

Книжная торговля.

Бердышевъ, Ф. А.

Кожевенные товары.

Ивановъ.
Соловьевъ.
Ярченко (соб. зав.).

Колбасныя.

Матвѣевъ.
Яковлевъ.

Кондитерскія.

Рудаковъ.
Фотіади, П. А.

Обувь и дор. вещи.

Канъ, Бр.
Поляковъ, т/д.
Романычевъ.
Соловьевъ.

Оружіе и охотн. принадлежности.

Канъ, Бр.

Парикмахерскія.

Витковскій.
Липартъ.

Парфюм. и косм. товары.

Бердышевъ, Ф. А.

Пивные склады.

„Вѣна". } изъ
Крюгеръ, Р. } Томска.
Чердынцевъ. В. П. }

Платье готовое.

Алѣевъ.
Канъ, Бр.
Низамутдиновъ.
Хассановъ.

Посудно-ламп. товары.

Волченко, Бр.
Доброхотовъ, И. Н.
Еремѣевъ, В. Е.

Разные товары.

(Мелочн. торговля).

Барташевъ, Я. М.
Власовъ.
Камзоловъ.
Козловъ.
Комаровъ.
Корниловъ.
Лобановъ. М. Н.

Луговской.
Мининъ.
Пантелѣевъ.
Пеньевскій.
Пѣшковъ.
Свиньина.
Яровъ.

Рестораны.

(II разр.).

„Метрополь".
„Ялта".

Рыбныя торговли.

Волченко, Бр.
Гринбергъ.
Еремѣевъ, В. Е.
Черныхъ.

Сахаръ и чай.

Волченко, Бр.
Доброхотовъ, П. П.
Еремѣевъ, В. Е.

Соль.

(оптомъ).

Волченко, Бр.
Еремѣевъ, В. Е.
Короневскій.

Скотопромышленники.

Баскаковъ.
Проскоковъ.

Скупка масла, дичи, яицъ.

Бандманъ, Л. М.
Орѣшкинъ.
„Сибирская Ко".

Скупка сырья.

(кожа, шерсть, волосъ и пр.)

Дубовцевъ.
Поволинъ.
Лобановъ, М. П.

Скупка зернов. хлѣбовъ.

Афонинъ.
Бандманъ, Л. М.
Игнатовъ.
Канъ, Бр.
Коганъ, А. О.
Короневскій.
Кредитное Т-во.
Кухтеринъ и С-ья, т/д.
Мартыновъ.

Стекло оконное.

Волченко, Бр.
Еремѣевъ, Н. Е.

Страховыя Общества.

(агентства).

Т-во Саламандра, Аг. Ф. А. Бердышевъ.

Строительные матеріалы.

Яновичъ, Я.

Табачныя издѣлія.

Барташевъ, Я. М.
Еремѣевъ, В. Е.
Канъ, Бр.

Типографія.

Вахрушинъ, П. И.

Фотографія.

Вахрушинъ, П. И.

Шапочно-картуан. товары.

Камзоловъ.
Красновъ.

Шорные товары.

Ивановъ.
Кругликовъ.
Соловьевъ.

Шубные товыры.

Пантелѣевъ.

Экипажи и принадлежности.

Учебно-показ. мастерская Кустарнаго Комитета.

БОЛЬШОЙ ТОКМАКЪ.

Селеніе Пишпекскаго уѣзда, Семирѣченской области,—прежде было уѣзднымъ городомъ; года 3 тому назадъ поднятъ вопросъ о переименованіи его вновь, хотя-бы и въ безъуѣздный городъ, но до настоящаго времени вопросъ не получилъ еще разрѣшенія, однако, надо думать, что онъ будетъ разрѣшенъ въ утвердительномъ смыслѣ. Б. Токмакъ—резиденція участковаго Пристава,—расположенъ въ плодородной Чуйской долинѣ, защищенной съ юга Александровскимъ хребтомъ и съ сѣвера отрогами хребта К.-Алатау, на берегу бурной горной р. Чу, ежегодно мѣняющій свое русло и неоднократно въ половодье затоплявшей Токмакъ, вслѣдствіе чего въ 11 верстахъ выше Токмака строилась каменная дамба, на которую безплодно убито уже до 100 тысячъ казенныхъ денегъ. Селеніе Б. Токмакъ выстроено на мѣстѣ бывшаго Сартовскаго (кокандскаго) укрѣпленія того же имени. Слово „Токмакъ" значитъ колотушка. Въ настоящее время это большой торговый пунктъ съ населеніемъ около 13 тысячъ жителей, изъ коихъ около 520 дворовъ съ 4400 душами об. пола русскаго крестьянскаго населенія, преимущественно изъ переселенцевъ малороссовъ, и 8½ тысячами жителей обоего пола различныхъ народностей—преимущественно сартовъ—торговцевъ, затѣмъ дунганъ, таранчинцевъ, татаръ и кашкарлыковъ (выходцевъ изъ китайскаго Кашгара). Жители мусульмане образовали въ селеніи особое торговое мѣстечко съ отдѣльной администраціей, съ бойкимъ базаромъ, гдѣ имѣются очень недурные магазины, торговля въ коихъ исключительно вся въ рукахъ сартовъ, обороты коихъ достигаютъ 6 милліоновъ рублей въ годъ; изъ нихъ 15 торговыхъ предпріятій имѣютъ оборотъ около 1.500.000 рублей, а остальные 510 фирмъ въ 4½ милліона. Торговля идетъ съ туземцами мануфактурнымъ, галантерейнымъ, скобянымъ, москательнымъ, сырьевымъ и тому подобными товарами. Въ обмѣнъ, туземцы (киргизы) даютъ лошадей и скотъ разнаго рода, который оптовыми скупщиками направляется въ Кашгаръ и Андижанъ. Ежегодно въ Токмакѣ лѣтомъ бываетъ ярмарка съ 1-го іюля до 15 августа, гдѣ идетъ бойкая торговля преимущественно скотомъ. Церковь въ Токмакѣ одна, а мечетей—6. Улицъ около 50-ти, но особыхъ наименованій не имѣютъ—всѣ широкія, обсаженныя тополями и карагачами по сторонамъ. Улицы немощеныя, тротуаровъ не имѣютъ, по бокамъ журчатъ арыки. Освѣщеніе по ночамъ—луна и звѣзды—когда онѣ есть. Имѣется сельскій пріемный покой для больныхъ селенія и участковая лечебница. Въ селеніи имѣются: Русско-туземное 2-хъ классное училище, 2-хъ классная народная школа Мин. Нар. Просвѣщенія и 1-но классная церковно-приходская школа, одно мусульманское училище и 4 мусульм. медрессе (при мечетяхъ). Въ селеніи имѣются 2 конторы транспортныя: Восточнаго Общества и Россійскаго О-ва; затѣмъ имѣются нѣсколько кожевенныхъ заводовъ съ небольшими оборотами и 1 вальцовая (крупчатная) мельница купца Бикаева. Отъ Токмака до уѣзднаго города Пишпека 58 верстъ, до областного города Вѣрнаго 151 верста и отъ ближайшей желѣзнодорожной станціи Кабулъ-Сай. Ташкентской жел. дор. 565 вер. Въ районѣ селенія имѣются залежи серебра мѣди и каменнаго угля, преимущественно въ Буамскомъ ущельѣ Александровскаго хребта, но по свойственной россіянамъ халатности, никѣмъ не разрабатываются,—хотя и очень богаты содержаніемъ. Есть цѣлебныя минеральныя горячія Арасанскія воды (въ Иссыгатинскомъ ущельѣ Александр. хребта), въ 45 верстахъ отъ Токмака, состоящія подъ покровительствомъ Краснаго Креста, куда въ лѣтній сезонъ съѣзжаются со всѣхъ концовъ Туркестана и даже Евр. Россіи, преимущественно ревматики и паралитики, до 10 тысячъ

человѣкъ въ сезонъ. Озеръ въ участкѣ 2—Иссыкъ-Куль съ морской, соленой водой, куда съѣзжаются на купанья жители изъ г. Вѣрнаго, Пишпека и Пржевальска, и чистое, какъ хрусталь, горное озеро съ прѣсной водой „Санъ-Куль". Цѣны въ мѣстечкѣ на всѣ предметы первой необходимости очень невысоки (мясо 4—5 к. фунтъ и т. д.), на предметы же роскоши и мебель—очень высоки въ виду отсутствія желѣзно-дорожнаго сообщенія (около 600 вер. до ближайшей желѣзнодорожной станціи Кабулъ-Сай, Ташк. ж. д.).

Поденныя работы, а также работы слесарей, маляровъ, плотниковъ, сапожниковъ и портныхъ оплачиваются очень высоко. Проѣзжающіе останавливаются или на почтовой станціи, или на земской квартирѣ, или же въ караванъ-сараяхъ, или въ меблированныхъ комнатахъ.

Торгово-промышленныя предпріятія:

Азіатскіе товары.

Яушевы, Бр., т/д.

Бакалейные товары.

Алимджанбаевъ, Т.
Бикѣевъ, Т.
Исламбаевъ, И.
Исламбаевъ, Ю.
Косымбаевъ, И.
Садыкбаевъ, Х.
Цицулинъ, Е. М.

Галантерейные товары.

Маманло, М.
Садыкбаевъ, Х.
Цицулинъ, Е. М.

Земледѣльческія машины и орудія.

Дюршмидтъ, Г. В.
Столль, В. Г. и К°, Т-во.

Кожевенные товары.

Бикаевъ, М.
Мирза-Шариповъ, М. П.
Узбекъ, Г. А.
Яушевъ, В.

Конторы транспортныя.

Восточное О-во Тов. Скл.
Росс. Трансп. и Страх. О-во. Аг.: Д. Ф. Желудевъ, близъ Базарн., д. Шарипова.

Мануфактурн. товары.

Алимджанбаевъ, Т.
Бикѣевъ, Т.
Измаиловъ, И.
Исламбаевъ, Ю.
Косымбаевъ, И.
Милушевъ, С.
Мирза-Шариповъ, М. П.
Садыкбаевъ, Х.
Сафиуллинъ, А.
Цицулинъ, Е. М.
Шенсингуевъ, Ю. А.
Яушевы, Бр., т/д.

Мельницы.

Бикаевъ, М.

Номера для пріѣзжихъ.

Лыкова, М.

Сало.

Мирза-Шариповъ, М. П.
Яушевъ, В.

Фотографіи.

Кондратовъ, М. И.

Хлопкоочистит. заводы.

„Бр. Яушевы", т/д.

Шерсть.

Яушевъ, В.

БУХАРА (Старая).

(«Бухара-и-Шерифъ»—Благородная Бухара).

Главный городъ Бухарскихъ владѣній, находится почти подъ 40° с. ш. и 64° в. д. (отъ Гринвичск. меридіана), съ 372 улицами, 364 мечетями, 111 медресе въ которыхъ обучаются свыше 10.000 студентовъ; жителей около 85.000 душъ

...его пола. Городъ расположенъ на лѣвомъ берегу р. Заравшанъ (каналъ Шахрудъ) и занимаетъ площадь около 625 десятинъ, которая когда-то была огорожена стѣной почти въ 12 верстъ длиной.

Въ торговомъ отношеніи самый крупный и оживленный пунктъ Бухарскаго ханства, ведущій милліонную торговлю хлопкомъ, шерстью, кожами, кишками, сахаромъ и пр., какъ съ Россіей, такъ и съ сосѣдними: Персіей, Афганистаномъ и Индіей.

Въ числѣ достопримѣчательностей города и окрестностей можно указать слѣдующія: каналъ Шахрудъ, орошающій городъ, длиною болѣе 3 верстъ; цитадель съ дворцомъ эмира на главной площади (Регистанъ), мечеть Медржди-Калямъ (Кокъ-Кумбазъ), гдѣ эмиръ совершаетъ „намазъ"; вблизи мечети минаретъ, высотою 30 саж.; въ окрестностяхъ интересно осмотрѣть: 1) усыпальницу бухарскихъ эмировъ Багоутдинъ (въ 10 вер. отъ города), съ мужскимъ при ней монастыремъ; 2) увеселительный садъ Ширбудунъ (въ 8 верстахъ отъ Бухары), гдѣ ежегодно въ мартѣ мѣсяцѣ, въ день праздника Саиль, устраиваются за счетъ эмира народныя гулянья; 3) въ 12 верстахъ отъ Бухары дворецъ эмира съ садомъ Ситараи-Махасаръ; 4) царское кладбище (Хазретъ-Ишани-Имля); 5) мадрассе: Иръ-Назаръ и Миръ-Арабъ и мн. др.

Въ городѣ имѣются: русская аптека, отдѣленія: Русско-Азіатскаго Банка (Правленіе въ Спб.), Соединеннаго Банка (Правленіе въ г. Москвѣ), Сибирск. Торговаго, Азовско-Донского и Русскаго для внѣшн. торг. Банковъ, контора Россійскаго Транспортнаго и страхового О-ва, (Правл. въ Спб.) гостинница, много торговыхъ и промышленныхъ предпріятій, караванъ-сарай Алима и административныя учрежденія ханства, т. е. Управленіе Начальника города, Кушъ-беги и др.

Въ отношеніи благоустройства Бухара,—этотъ священный городъ мусульманъ,—стоитъ очень низко: страшныя жары, пыль, грязь, недостатокъ свѣжей текучей воды, скученность построекъ и населенія, масса кладбищъ (болѣе десяти), расположенныхъ внутри города,—все это въ общемъ создаетъ невозможное санитарное состояніе города, порождающее всевозможныя заболѣванія.

Торгово-промышленныя предпріятія.

Аптеки.

Рейнгардтъ, П. И.
Финкъ-Финовицкая, Л. В.

Аптекарскіе товары.

Двоскинъ, А. И.
Ицковичъ, Л.

Бакалейные товары.

Вахтандзе, Э. Д.
Епифановъ, А. Н.
Рѣшетникова, В. Ш.

Банки.

Азовско-Донской Коммерческій, упр. В. П. Юнгеръ.
Русскій для Внѣшней Торговли, Упр. Б. Л. Лиліенъ.
Русско-Азіатскій.
Сибирскій Торговый. Аг.: Я. Х. Бѣленькій.
Соединенный. Упр. Н. Б. Каменскій, тов. упр. В. А. Марръ, бухг. И. К. Малышкинъ, довѣр. И. И. Остаповъ.

Бумага.

„Импортеръ" Ср.-Аз. Торг.-Пром. Т-во.

Винные склады.

Епифановъ, А. Н.

Воды искусственныя.

Хайдаръ, Х. О.

Галантерейные товары.

Абдулаевъ, Ю. Д. К.
Абдулазизовъ, М. А. М.

Арабовъ, Э.
Ибрагимовы, бр.
Мамедовъ, А.
Насырдиновъ, К. А. Х.
Рафикбаевъ, А.
Симинъ, Л. С., насл.
Турсунбаевъ, С.
Хакимовъ, М. Х. М.
Юнусовъ, Х.

Гастрономическіе товары.

Епифановъ, А. Н.

Гостинница.

„Франція".

Желѣзо и др. металлы.

Абдусамановъ, А.
Гулямовъ, Г. Х.
Ибайдуллаевъ, И.
Ибайдуллаевъ, Н. А. Х.
Камильбаевъ, Ш. А.
Насырбаевъ, А.
Рустамбековъ. А.
Салищева, Н. Я. Н-ки и Костроминъ, И. Н.
Хамидбаевъ, М. І.
Шакировъ, М. А. М.
Шарафбаевъ, Я.
Шарифджановъ, К.

Игрушки.

Бомзе, А. И.
Симинъ, Л. С., Н-ки.

Каракуль и др. мѣха.

Азизовъ, А.
Абрамовы, бр.
Арабовъ, Д.
Ачильдибаевъ, Х
Караванбашъ, А. А.
Кульмухамянъ, М. А.
Мансурбаевъ, Х. А.
Мухамеджаевъ, Из.
Мухамеджаевъ, Ик.
Ніязовъ, Н. К.
Ходжаевъ, У. Х. К.
Ходжаевъ, Х. Л. Х. К.
Ходжіевъ, Х. А. М.
Ходжіевъ, Ю. М.

Керосинъ и нефть.

Ассадулаева, Ш. Н-ки.
Двоскинъ, А. И.
„Закаспійское Т-во.
„Нобель", бр., Т-во.
Ср.-Аз. Торг.-Пром. Т-во.

Кишечныя заведенія.

Вахтандзе, Е. Д.
Дюршмидтъ, Г. В.
Телумянцъ, Д.

Ковры.

Абдубаевъ, А. Х.
Азимбаевъ, Х.
Игламовъ, Д.
Мирзанбаевъ, М. П.
Мухамедіаровъ, М.
Мухамедіаровъ, Т.
Парманкулевъ, О.
Саидбаевъ, Ф.

Кожевенные товары.

Усмановы, Бр.

Коконы.

Мансурбаевъ, Х. А.
Мирсалиховъ, М.
Ходжіевъ, Ю. М.

Кондитерскіе товары.

Рустамбековъ, А.

Конторы комиссіонно-торговыя и техн.-промышленныя.

Ганшинъ, В. А. и Шаревскій, И. І., т/д. Данилевскій.
Дюршмидтъ, Г. В.
„Импортеръ", Ср.-Аз. Торг.-Пром. Т-во.
Полякъ, Э. И.
Рабенекъ, Людвигъ.
Т-во для Торг. и Промышл. въ Персіи и Ср. Азіи.
Туркеничъ.
Шлосбергъ, Бр.
Эрманъ, т/д.

Конторы страховыя.

Второе Росс. Страх. О-во. Аг.: В. Н. Юнгеръ и М. Г. Флаксманъ.
Росс. Трансп. и Срах. О-во. Аг.: Мухамедовъ, Х. А., ул. Туркинскаяъ.
„Саламандра". Аг.: Б. Л. Лиліенъ, М. К. Тысячниковъ.
Сѣверное Страховое О-во. Аг.: Л. Ш. Рабиновичъ.

Конторы транспортныя.

„Восточное О-во".
„Гергардъ и Гей", Акц. О-во.
„Кавказъ и Меркурій".
„Россійское Трансп. и Страхов. О-во. Аг.: Х. А. Мухамедовъ.

Маклера
(по пок. и прод. каракуля).

Ашурбековъ, И.
Ахмедовъ, М. К. С.
Балтабековъ, А.
Вениховъ, А. Г. А.
Сафарбаевъ, Т.
Ходжаевъ, У. Х. К.

Мануфактурные товары.

Абезбакіевы, Бр.
Абрамовы, Ш. и Р., Бр.
Авезовъ, Б. съ С-ьями.
Бабаевы, Ш. и Ш., Бр.
Боруховы и Исхаровы, т/д.
Вадьяевы, Бр., т/д.
Ганшинъ, В. А. и Шаревскій, И. І. т/д.
Голяма, М. И.
Гусевъ, А.
„Даниловская Мануфактура", Т-во.
„Ефратъ".
Игнатовъ, Д.
Исаковичъ, В. Ш.
Калангіевы, М. и Ш., Бр.
Мавашова съ С-ми.
Мататовы, Бр.
„Морозовъ, С. сынъ и К°, Т-во Никольской М-ры.
„Рабенекъ", Т-во.
Рыбаковъ, П. А., съ С-ьями.
„Саратовской", Акц. О-во.
Сетти, Ф. К. и М., Бр.
Тамаевъ, Д.
Тиляевъ, М.
„Т-во на паяхъ внутр. и вывозн. торговли". Завѣдующій Г. П. Юрьевскій.
Ходжаевъ, І. Х. К.
Ходжаевъ, Х. Л. Х. А.
Цинцель, Эмиль, Т-во М-ръ.
Шальманъ, Ш. Е., Н-ки.
Шамуэловъ, П.
Юсуповъ, А.
Юшваевы, Х. и К., Бр.
Ягудаевъ, А.
Якубовъ, И.

Машины швейныя.

„Зингеръ", К°.
Симина, Л. С., Н-ки.

Мебель.

Вахтандзе, Э. Д.
„Импортеръ", Ср.-Аз. Торг.-Пром. Т-во.
Симина, Л. С., Н-ки.

Москательные товары.

Ганшинъ, В. А. и Шаревскій, И. І., т/д.
Епифановъ, А. И.

Музыкальные инструменты.

Виглинъ, А.
Симина, Л. С., Н-ки.

Мука.

Епифановъ, А. Н.
Левинъ, Л. Н.

Мѣшки и брезенты.

„Импортеръ" Ср.-Аз. Торг.-Пром. Т-во.

Номера для пріѣзжихъ.

Корнюковъ, М. Х., „Ст. Бухара".

Парфюмерная фабрика.

„Кохъ и Гойеръ", т/д.

Посудно-ламповыя торговли.

Абдуллаевъ, Ю. Д. К.
Абдусазизовъ, М. А. М.
Арабовъ, Э.
Епифановъ, А. Н.
Мамедовъ, А.
Насырдиновъ, К. А. Х.
Рафикбаевъ, А.
Симина, Л. С. Н-ки.
Турсунбаевъ, С.
Хакимовъ, М. Х. М.
Юнусовъ, Х.

Скобяные товары.

Абдусамановъ, А.
Гулямовъ, Г. Х.
Епифановъ, А. Н.
Ибайдуллаевъ, И.
Ибайдуллаевъ, Н. А. Х.
Камальбаевъ, Ш. А.
Лурье, М. І.
Назырбаевъ, А.
Рустамбековъ, А.
Салищева, Н. Я., Н-ки и Костроминъ И. Н.
Симина, Л. С., Н-ки.
Хамидбаевъ, М. Г.
Шакировъ, М. А. М.
Шарафбаевъ, Я.
Шарифджановъ, К.

Строительные матеріалы.

Епифановъ, А. Н.

Типографіи.

Левинъ, А. И.

Хлопко-очистительн. заводы.

Балабаевъ, А. П.
„Бухарскаго Правительства".
Осперъ, А. П.
Полякъ, Э. И.
Свирскій и К°.

Флаксманъ, М. Л.
„Хлопокъ", Акц. О-во.
Ярославская Бол. Мануфактура, Т-во.

Хлопокъ.

Игламовъ, Д.
Мансурбаевъ, Х. А.
Ходжаевъ, У. Х. К.
Ходжаевъ, Х. Л. Х. К.
Ходжіевъ, Ю. М.

Чай и сахаръ.

Аліевъ, Х. М. Р.
Баберъ, С. М. Р.
Сетти, Ф. К. М., Б-ья.

Шелкъ.

Игламовъ, Д.

Шерсть, шкуры, волосъ.

Азизовъ, А.
Арабовъ, Д.
Ачильдибаевъ, Х.
Игламовъ, Д.
Караванбашъ, А. А.
Кульмухаминъ, М. А.
Мансурбаевъ, Х. А.
Мухамедшаевъ, Из.
Мухамедшаевъ, Ик.
Ніязовъ, Н. К.
Ходжаевъ, У. Х. К.
Ходжаевъ, Х. Л. Х. К.
Ходжіевъ, Х. А. М.
Ходжіевъ, Ю. М.

Шорные товары.

Рустамбековъ, А.

Экипажи и шины.

Рустамбековъ, А.

НОВАЯ БУХАРА расположена въ 12 верстахъ отъ стараго города, при станціи Каганъ Средне-Азіатской ж. д. Здѣсь имѣетъ мѣстопребываніе Русскій Политическій Агентъ; затѣмъ въ Новой Бухарѣ имѣются: Отдѣленіе Государственнаго Банка, Почтово-Телегр. Контора, Таможня, нѣсколько училищъ, церковь, Потребительное Общество, Общественное Собраніе, библіотека, имѣющая болѣе 12 тыс. душъ об. пола читателей, нѣсколько гостинницъ, много разныхъ торговыхъ и промышленныхъ предпріятій; есть извозчики—парные фаэтоны. **Должностныя лица:** Русскій Политическій Агентъ—А. К. **Бѣляевъ**. Секретарь—Викт. Андр. **Петровъ**, Драгоманы: Н. А. **Шульга** и Б. Э. **Блюмъ**, врачъ—Іос. Фед. **Позняковъ**, Начальникъ Почт.-Телегр. Конторы—Е. П. **Рудневъ**, Помощникъ его—В. А. **Сакулинъ**, Завѣд. Полиц. Частью—Н. Н. **Буйлинъ** Мировые Судьи: А. М. **Виктешмаеръ** и М. А. **Козыревъ**, Переводчики. Государ. Банка—С. **Курбанбековъ**, Таможни—М. Г. **Гаджіевъ**.

Торгово-промышленныя предпріятія:

Аптеки.

Рейнгардтъ, П. И.

Аптекарскіе товары.

Двоскинъ, А. И.
Рубинчикъ, А.

Бакалейные товары.

Агріевъ, С. Г.
Вахтандзе, Э. Д.
Епифановъ, А. П.
Іонатамовъ, Л. И.
Рѣшетникова, С. С.

Винокуренные заводы.

Вахтандзе, Э. Д.

Виноторговли.

Агріевъ, С. Г.
Бовъ, А.
Епифановъ, А. П.
Іонатамовъ, Л. И.
Рѣшетникова, С. С.
Серебряковъ, А.

Галантерейные товары.

Вишневскій, І.
Голяма, М. И.

„Ефратъ".
Исаковичъ, В. Ш.
Кулесскій, З.
Ноткинъ.
Шальманъ, Н. А.

Гастрономическіе товары.

Агріевъ, С. Г.
Епифановъ, А. Н.
Іонатамовъ, Л. И.
Рѣшетникова, С. С.

Гостинницы.

Диванидзе, А., „Свѣтъ".
Пауковъ, И., „Грандъ-Отель".
Чавчанидзе, А. В., „Бристоль".
Шелинская, В. Ф., „Европа".

Желѣзо и др. металлы.

Епифановъ, А. Н.
Лурья, М. Х.
Салищева, Н. Я. Н-ки и Костроминъ, И. Н.
Цалкинъ, М.

Керосинъ и нефть.

Ассадулаева, Ш. Н-ки.
Закаспійск. Торг.-Пром. Т-во.
Нобель, бр., Т-во.
Ср.-Азіат. Торг.-Пром. Т-во.

Кондитерскія.

Рѣшетникова, С. С.

Конторы комисс.-торговыя и технико-промышленныя.

Вадьяевы, бр., т/д.
Крафтъ, бр., т/д.
Полякъ. Э. И.
Рабенекъ, Л.
Туркевичъ.
Храмой, бр.
Шлосбергъ, бр., т/д.

Конторы транспортныя.

„Восточное О-во".
„Кавказъ и Меркурій".
„Росс. Транспортн. и Страх. О-во.

Мануфактурные товары.

Амнынбаевъ.
Голима, М. И.
Джавадъ, А.
„Ефратъ".
Исаковъ, Б. Ш.
Потеляховъ, Р. Ш.
Такташевъ, М.
Узбековъ.
Уніюшевъ, Н.
Циндель, Эмиль, Т-во.
Шальманъ, Ш. Е., Н-ки.

Маслобойные заводы.

Флаксманъ, М. Л.

Машины швейныя.

„Зингеръ, К°.

Мебель.

Вахтандзе, Э. Д.

Меблированныя комнаты.

Бендецкій, М. „Коммерческія".
Щавинскій. Б. „Парижскія".

Москательные товары.

Епифановъ, А. Н.

Мельницы мукомольныя.

Левинъ, Л. Н.

Мучная торговля.

Епифановъ, А. Н.
Левинъ, Л. Н.

Парикмахерскія.

Асріевъ, А.
Григорьевъ, А.
Татосовъ, Т.
Шервальянцъ, А.

Пекарни.

Джаманіянцъ, И. М.

Платье готовое.

Галямо. М.
Исаковичъ. В.
„Пискеръ", Европ. магаз.

Посудно-ламповая торговля.

Епифановъ, А. Н.

Рестораны.

„Европа", сод. Шелонская.
„Свѣтъ", Диванидзе, А..

Скобяные товары.

Епифановъ, А. Н.
Лурья, М. Х.

Салищева, П. Я., Н-ки Костроминъ, П. П.
Цалкинъ, М.

Строительные матеріалы.

Епифановъ, А. Н.

Табачныя издѣлія.

Шальманъ, Г.

Типо-литографіи.

Левинъ, Л. Н.

Хлопкочистительные заводы.

Балабаевъ, А. П.
„Бухарское Правительство".
Левинъ, Л. Н.
Левъ, В. И.
Оссеръ, А.
„Персидское Т-во".
Полякъ, Э. Н.
Свирскій и К°.
Флаксманъ, М. Л.
„Хлопокъ", Акц. О-во.
„Ярославск. Больш. Мануфакт.", Т-во.

БѢЛОГЛАЗОВО.

Село Чарышской волости, Змѣиногорскаго уѣзда, Томской губ., расположенное между г.г. Барнауломъ и Змѣиногорскомъ, на судоходной рѣкѣ „Чарышъ", занимаетъ такимъ образомъ очень выгодное положеніе въ отношеніи удобствъ сообщенія: р. Чарышъ въ послѣднее время хорошо обслѣдована и навигація не прекращается все лѣто, что даетъ возможность безпрепятственнаго воднаго сообщенія въ теченіе лѣта съ Барнауломъ и со станц. Ново-Николаевскъ. Торговые обороты села возрастаютъ съ каждымъ годомъ; здѣсь скупается за сезонъ очень много: пшеницы, напримѣръ,—(по преимуществу „бѣлотурки") до 700000 пудовъ, овса, льняного сѣмени и пр. до 15000 пуд., всего на сумму до 600 тыс. рублей; продается земледѣльческихъ машинъ и орудій на 300 тыс. руб., мануфактурн., бакалейн., галантер., желѣзн. и др. товаровъ на сумму до 180000 руб., однимъ словомъ, оборотъ выражается солидною суммою свыше милліона рублей.

Въ селѣ имѣются: больница, врачъ, акушерка, 2 фельдшера, участокъ Мирового Судьи, волостное правленіе, 2 училища (2-хъ классн. и церк.-приходское), почтово-телеграфная контора.

Должностныя лица: **Волостной** старшина—П. Н. Бедаревъ, волостной писарь—В. В. Логиновъ, **Начальникъ Почт.-телеграфн. конторы**—П. Я. Серебряковъ.

Маршруты: отъ Змѣиногорска до Барнаула: 21¼ вер.—Савушка, 26½ вер.—с. Курьинское, 37½ вер.—с. Калмыцкіе мысы, 34 вер.—с. **Бѣлоглазово**, 23½ вер—Плотово, 28¼ вер. -Безголосова, 24 вер.—Чистюнька, 34¾ вер.—Калманка, 26 вер.—Шадрино, 26½ вер.—**Барнаулъ**; отъ Барнаула до Ново-Николаевска: 20 вер.—Повалиха, 18 вер.—Озерки, 21 вер.—Паумово, 29 вер.—Боровлянка, 24 вер.—Ганюшкино Зимовье, 20 вер. Медвѣдское, 33 вер.—Кайново, 30 вер.—Бердское, 30 вер.—**Ново-Николаевскъ.**

Торгово-промышленныя предпріятія:

Бакал., мануф. и желѣзно-скобян. товары.

Зайцевъ и Лазаревъ, Т-во.
Морозовъ, А. Е. съ С-ми.
Тарховы, Бр., Т-во.
Шадрина, Анф. Матв.

Земледѣльческ. орудія и машины.

Даленъ-Гильгуисъ, П. В.
Лундъ и Петерсенъ.
Междун. К° жатв. маш.
Пересел. Упр. каз. складъ.
„Работникъ", Т-во.

„Сибирская К°".
Смирнова, В. М., Н-ки.
Столль, В. Г. и К°, Т-во.
Шишкины, Братья.

Покупка и продажа зерн. хлѣб.

Морозовъ, А. Е. съ С-ми.
Тартаховы, Бр., Т-во.

Шадринъ, Фед. Александр.
Шишкинъ, Н. А.

Скупка хлѣба въ зернѣ.
(для своихъ крупч. мельницъ).
Алтайская Фабр.-Пром. К°.
„Гороховъ, В. А.", т/д.
Морозовой, Е. Г., Н-ки.
Федуловъ, И. Н. съ С-ми, т/д.
Фуксманъ, Г. И.

г. ВЕРХНЕУДИНСКЪ.

Уѣздный городъ Забайкальской области, лежитъ подъ 51° 40' с. ш. и 77° 14' в. д.; переименованный въ 1775 г. изъ основаннаго въ 1649 году Верхнеудинскаго Острога, расположенъ при сліяніи 2-хъ рѣкъ—Уды и Селенги, въ чрезвычайно живописной мѣстности, у подошвы одного изъ западныхъ отроговъ Яблоноваго хребта, въ 519 вер. отъ г. Читы, 466 вер. отъ Иркутска и 218 вер. (по тракту) отъ г. Кяхты.

Городъ дѣлится: на старый городъ, нагорную часть и предмѣстья: Заудинское, Поселье и Нижняя Березовка. Улицы широкія, прямыя.

Городъ Верхнеудинскъ лежитъ на главной магистрали Великаго Сибирскаго пути и сообщеніе съ ближайшими городами Иркутскомъ и Читой производится по Забайкальской желѣзной дорогѣ; въ лѣтнее же время, кромѣ того, по р. Селенгѣ рейсируютъ пароходы,—внизъ по теченію до сел. Лиственичнаго на оз. Байкалѣ и вверхъ черезъ гор. Селингинскъ до Усть-Кяхты. Въ чертѣ города расположена желѣзно-дорожная станція Верхнеудинскъ. Жителей насчитывается около 20.000 обоего пола. По статистическимъ свѣдѣніямъ и точной переписи въ городѣ Верхнеудинскѣ значится зданій каменныхъ 240 и деревянныхъ 4180, въ томъ числѣ 7 православныхъ церквей, изъ коихъ двѣ считаются достопримѣчательностями: Одигитріевскій соборъ, сооруженный въ 1745 г. и Спасская—въ 1785 году, 5 часовенъ, 1 еврейская синагога, татарскій молитвенный домъ и католическій костелъ. Имѣются учебныя заведенія: реальное училище, женская гимназія, городское 4-хъ классное училище, 8 городскихъ приходскихъ училищъ, 6 церковно-приходскихъ школъ и 1 желѣзнодорожная школа, пріюты: 1-й для дѣтей арестантовъ и 2-й городской пріютъ - богадѣльня для бѣдныхъ жителей города. Кромѣ того, имѣются городская больница, желѣзнодорожная больница и лазаретъ Россійскаго общества Краснаго Креста, городская общественная библіотека, безплатная народная библіотека-читальня, народный домъ, общественное собраніе и пр. Городъ освѣщается электричествомъ. Въ г. Верхнеудинскѣ бываютъ двѣ ярмарки: зимняя съ 18 января по 1-е февраля и Крестовоздвиженская съ 15 сентября, по 29 сентября, оборотъ торговли на нихъ достигаетъ: привозъ товаровъ—2.000.000 руб. и продажа—1.200.000 руб. Торговля на этихъ ярмаркахъ производится преимущественно мануфактурными товарами. Заводовъ въ городѣ: пивоваренныхъ 2, мыловаренныхъ 1, лѣсопильныхъ 2 и паровыхъ мукомольныхъ мельницъ 2. Кромѣ того, вблизи города и въ окрестностяхъ его имѣются слѣдующіе болѣе крупные заводы: 1) Кишечно-моечный заводъ Шимунекъ въ 2-хъ верстахъ отъ города, 2) Свиной заводъ Трубецкой, 3) Брянскій цементный заводъ Тетюкова около ст. Заиграево, въ 50 верстахъ отъ города, 4) Лѣсопильный заводъ и паровая мельница Капельмана на ст.

Онохой, въ 30 верстахъ отъ города, 5) Николаевскій винокуренный заводъ купца А. К. Кобылкина въ 30 вер. отъ города, 6) Крупчатныя мельницы: Коковина, Родовскаго и Фурмана, 7) Лѣсопильный заводъ Загузина, 8) Шубо-овчинный заводъ Новоселова, въ 10 вер. отъ города, 9) Тарбагатайскія каменноугольныя копи Бржозовскаго. Въ Верхнеудинскѣ имѣются: Отдѣленія Русско-Азіатскаго и Сибирскаго Торговаго Банковъ, и агентство Ярославско-Костромского Земельнаго Банка. Типографій 2: А. К. Кобылкина и С. І. Нодельмана. Жители города занимаются торговлей, извозомъ и отчасти хлѣбопашествомъ. Городъ раздѣленъ на 4 полиц. участка.

Должностныя лица: Городской Голова И. В. Титовъ, Секретарь Управы и Думы Д. Д. Опушкинъ. Городской Техникъ А. С. Котовъ, Городовой Врачъ А. И. Христовъ, Врачъ, завѣд. городск. больн. М. В. Танскій, Мѣщанскій староста Н. П. Федоровъ, Уѣздный Начальникъ Е. П. Костылевъ, Помощникъ его И. В. Старковъ, Секретарь І. Я. Меркуловъ, пристава: 1 ст. В. П. Ганечко, 2 ст. И. А. Курбатовъ, 3 ст. І. П. Новаковскій, 4 ст. П. П. Разсохинъ, и 5 ст. Архангельскій, Врачъ, жел. дор. В. В. Натансонъ, Директ. Реальн. Училища Г. А. Цвѣтаевъ, Инспекторъ В. Е. Рудницкій, Врачъ М. В. Танскій, Предс. Педаг. Совѣта женск. гимн. П. А. Шоссъ, Начальница гимн. М. П. Ружникова, Инспекторъ 4 кл. гор. уч. Ф. П. Талызинъ, Предсѣдатель съѣзда Кр. нач-въ П. К. Ивановскій, Воинскій Начальникъ полк. П. В. Петровъ, Дѣлопроизводители: Воинск. присутствія В. Ф. Познякъ, Управл. Воинск. Н-ка капит. Ладыгинъ, Нач. почт. телегр. конторы В. И. Волошиновъ, Завѣд. позем.-устр. партіей В. В. Шляхтинъ, Землемѣръ Г. Ф. Паршинъ, Окружный Акц. Надзират. А. В. Китаевъ, Податные Инспектора: Верхнеудинскаго уч. С. П. Трироговъ, Селенгинскаго уч. С. С. Поповъ, Уѣздный казначей С. С. Темниковъ, Окружный Горный Инженеръ Ф. А. Максимовъ, Завѣд. перес. подр. Р. С. Корсакъ, Инспекторъ народныхъ училищъ П. А. Шоссъ, Директ. Отд. Р.-Аз. Банка—П. Т. Труневъ, Упр. Отд. Сиб. Торг. Банка—Л. О. Вейсбергъ. Предс. О-ва Вз. Кредита—А. К. Кобылкинъ, Лѣсной ревизоръ П. С. Бонишко Лѣсничій Н. В. Барановъ, Мировые Судьи: 13 уч. г. Федоровъ, 14 уч. Э. А. Годзіевскій, 15 уч. Г. Г. Кобеляцкій, 21 уч. А. А. Давыдовъ, Судебный Слѣдователь И. И. Бельденниковъ, Нотаріусы: А. А. Вержбицкій и В. Олехновичъ, Судебный Приставъ К. Н. Бухтіяровъ, Адвокатура Прис. повѣр. П. И. Пляшкевичъ, Ф. А. Стемповскій, Пом. прис. пов. П. А. Некрасовъ, Части. повѣр. Б. А. Чижевскій

Вольнопрактикующіе врачи: В. П. Граудинъ, К. И. Легковъ, В. Ц. Натансонъ, В. А. Переваловъ, М. В. Танскій, А. И. Христовъ. Г. Д. Болтенко и др. **Ветерин. врачи:** (город.) В. В. Никольскій и І. Н. Сутоцкій (пункт.). **Зубн. врачи:** М. П. Алексѣевская, Е. М. Мильштейнъ и Д. И. Стольперъ.

Торгово-промышленныя предпріятія:

Аптекарскіе товары.

Цетлингъ, М. М.
Шлайнъ, Л. М., Лосевская ул.,

Аптеки.

Городская Общественная, Лосевская ул.
Краснаго Креста, Б. Никол. ул.

Погоржельскій, Ю. Р.
Шлайнъ, Л. М., Лосев., д. Второва.

Бакалейные товары.

Абрамовъ, И. П., Гост. р.
Герштейнъ, В. Л., Гост. р.
Досталь и К°, Больш. ул.
Клейманъ, бр. и Родовскій, т/д.
Кобылкинъ, А. К., Больш. ул., с. д.

Костроминъ, Я. М.
Матвѣевъ, М. Ф., Гост. ряды.
Мосинъ, К. С., Больш. ул.
Родовскій и Жидовецкій, Гост. ряды.
Розенштейнъ, бр., Гост. ряды.
Рублевъ, П. М., Троицк. ул., д. Соловин.
Садѣевъ, З., Больш., д. Борисовыхъ.
Семеровъ, П. В., Больш., д. Меньшик.
Собенниковъ и бр. Молчановы, т/д.
Соловейчикъ. А. Н., Троицк., с. д.
Цукасовъ, І. М. Троицкая ул.
Шенфиль, И. М.
Яценко, З. П., Больш. ул., д. Трунева.

Бани.

Городская, Набережная р. Селенги.
Митрохина, Т. Л.

Банки и кредитныя учрежденія.

О-во Взаимн. Кредита.
Русско-Азіатскій
Сибирскій Торговый.
Ярославско-Костромской Земельный (Агентство).

Бѣлье.

Второвъ, А. Ф. и С-вья, Т-во, Больш. ул., д. Мостов.
Іохвидовъ, Е., Базарн., д. Рубиншт.
Селивановскій, В. А., Троицк. ул.
Цыгальницкая, Р. съ С-ми. Базарн., д. Сегельм.
Урманчеевъ, А. А., Больш., д. Борисова.

Виноторговли.

Буйвидъ, Д. М.
Кобылкинъ, А. К. 1) Больш. ул., с. д. 2) на Березовкѣ.
Мосинъ, К. С., Больш. ул.
Семеновъ, П. В., Больш., д. Мельник.
Порфирьевъ, на горѣ, д. Фишера.
Яценко, З. П.

Воды искусств. и минер.

Кобылкинъ, А. К.
Коробейниковъ, А. А.
Самсоновичъ, Б. П.
Соколовъ, И. В.
} всѣ на Большой ул.

Вывѣски.

Мореплавцевъ, Больш. ул., д. Гриченко.
Урусовъ, И., Большая ул., д. Сергѣевой.

Галантерейные товары.

Второвъ, А. Ф. и С-вья, Т-во 1) Больш., д. Мостова, 2) Лосевск., с. д.
Родовскій, І. Б., Базарн. пл.
Урманчеевъ, А. А.
Цыгальницкая, Р. съ С-ми Базарн. пл.

Гастрономическіе товары.

Гладикъ, Г. П., Больш. ул., д. Шепел.
Досталь и К°, Больш. ул., д. Розенш.
Кобылкинъ, А. К., Больш. ул., с. д.
Мосинъ, К. С., Больш. ул.
Садѣевъ, З., Больш. ул., д. Борисовыхъ.
Семеровъ, П. В., Больш., д. Меньшик.
Яценко, З. П., Больш. ул., д. Трунева.

Гостинницы и номера.

„Коммерческое Подворье", Лосевск. ул.
„Метрополь" (Шмуклеръ), Мокрослоб.
„Московскіе", Проѣзжая, д. Флейшеръ.
„Парижъ", Лосев., д. Бемской
„Сибирь", Проѣзжая. 6.
„Сѣверъ, Набережная.
„Ялта."

Желѣзо и др. металлы.

Бревновы, Бр., т/д.
Бродицкій, Я., Лосевск.
Бѣлокамень, А. І. Больш. ул.
Давыдовъ, А. П., Базарн. пл.
Іохвидовъ, Е. Е., съ С-ми Т-во; 1) Базарн., домъ Самсонова, 2) Больш., д. Самсонова.
Каминеръ и К°, Т-во, Больш. ул.
Меньшиковъ, П. П., Больш. ул.
Родовскій, І. Б., Базарн. ул.
Файнбергъ, Я. М.
Цукасовъ, І. М., Троицкая.
Цыгальницкая, Р. съ С-ми Базарн. пл.
Экрогульскій, С. С., Больш. ул.

Жестяныя издѣлія

Горбуновъ, наб. р. Уды и Селенги.
Мещенговъ, Мокрослоб. ул.
Николаевъ, Кузнечн. рядъ.
Розенкиндъ, Троицк., д. Баткова.

Землед. машины и орудія.

Казенный складъ сельско-хозяйств. орудій и сѣмянъ.
Шенфиль, И. М., Гост. р., Б. Корп.

Золотыя и серебрян. вещи.

Агузинъ, Лосевск., д. Макаровъ.
Вольфъ, Х. Х., Больш. ул.
Второвъ, А. Ф., съ С-вьями, Т-во, Больш. ул., Мостовск.
Ладыжинскій, С., Больш., д. Меньшик.
Селивановскій, В. А. и К°, Троицкая. „Сибирскій Базаръ".
Цыгальницкая, Р. С-ми Базарн., д. Сегельм.

Канцелярскія принадлежности.

Нодельманъ, С. Б., Троицк., д. Фролова.
Родовскій, І. Б., Базарн. ул.
Цозикъ, О. И., Лосевск., д. Матвѣева.

Керосинъ и нефть.

Абрамовъ, И. П., Гостин. рядъ.
Бѣловъ, А. Ф., Гостин. рядъ.
Мельниковъ, А. Н., Гостин. рядъ.
Нобель, Бр., Т-во, Троицк., д. Фролова
Розенштейнъ, Бр.
Соловейчикъ, А. Н., Троицк., с. д.

Китайскіе товары.

Ван-чен-тай.
Вый-лен-то.
Тян-ху-синъ, Лосевск. ул.
Фа-ю-ан-дэ.

Книги и писчибум. товары.

Нодельманъ, С. Б., Троицк., д. Фролова.
Сбаевъ, И. П.

Кожевенные товары.

Второвъ, А. Ф. и С-вья, Т-во.
Матушевскій, М. М., Гостинн. рядъ.
Мидлеръ, Ш. Л.
Новоселовъ, М. П., 1) Больш., д. Борис., 2) Гостинн. рядъ.
Собенниковъ и Бр., Молчановы, т/д., Лосевск., д. Второва.

Колбасныя.

Гладикъ, Г. П., Больш. ул.
„Кіевскій Магазинъ" (Досталь), Больш. д. Сергѣевой.
Яценко, З. П., Народн., с. д.

Кондитерскія.

Бурковъ, З. Е.
Кобылкинъ, А. К. Больш., с. д.
Кобыльниковъ, С. Д., „Крымская Кондитерская".
Кукевичъ, И. К., Больш. ул.
„Харьковская Булочная", Больш. ул.
Цыгальницкій, Е. Г. (Модернъ). Больш.

Конторы комиссіонныя.

Барминъ, П. И., Больш., д. Нѣмчинова.
Золотаревъ, С. Н.
Шенфиль, Б. М., Набережн., с. д.
Шистеръ, М. И., Лосевск., д. Матвѣева.

Конторы пароходныя.

„Байкальское Пароходство".
Коковинъ и К°.

Конторы страховыя.

Второе Росс. Страх. О-во. Аг.: Ф. М. Надѣляевъ. Б. Л. Зазовскій.
„Саламандра", Аг.: Г. С. Бородинъ.
С.-Петербургское О-во Страхованій. Аг.: А. С. Котовъ.
Сѣверное Страховое О-во. Аг.: И. Д. Шмуклеръ.
„Якорь", Страх. О-во. Аг.: С. І. Розенштейнъ.

Конторы транспортныя.

„Байкальское Пароходство", на горѣ, д. Мордовск.
Барминъ, П. И. Больш., д. Нѣмчинова.
Росс. Трансп. и Страховое О-во. Аг.: И. И. Косяковъ, Пріютская, 18.

Кофейныя.

Кобыльниковъ, С. Д., съ С-мъ, Больш.
„Модернъ", Больш., д. Капельм.

Лѣсные склады.

Галашевъ, Г. Ф., на горѣ, с. д.
Іохвидовъ, Е. Думск., с. д.
Капельманъ, Н. Л., Почтамтск., с. д.
Клейманъ и Родовскій, Базарн., д. Меньшикова.

Мануфактурные товары.

Второвъ, А. Ф. и С-вья, Т-во. 1) Больш., д. Мостовск., 2) Лосевск., с. д.
Герштейнъ, В. Л., Гост. р., Б. корп.
Каминеръ и К°, Т-во.
Клейманъ Б. Л.
Клейманъ, Г. И.
Козьмина, А.
Красиковъ, А. А., Гост. р.
Миллеръ, Ш. Л.
Оверинъ, П. Д.
Родовскій, І. Б.
Родовскій, М. И.
Розенштейнъ, Бр., Гост. р.
Сегельманъ, М. В., Гост. р.
Селивановскій и К°, Троицк.
Соловейчикъ, А. Н., Гост. р., Б. корп.
Урманчеевъ, А. А., Больш., д. Борис
Каткуллинъ, Х., Гост. р., М. корп.
Филипповъ, В. В.
Цыгальницкая, Р. съ с-ми Базарн., д. Сегельм.
Шенфиль, И. М.
Щелкуновъ, И. и Метелевъ, Е. т/д.

Масло.

Буйвидъ, Д. М.

Мастерскія.

Агузина, Лосевск., д. Макарова (вязальная).
Бродицкій, Я., Лосевск., д. Леонт. (токарн.).
Ванцкевичъ и Олендинскій (столярная).
Виневичъ, Лосевск., с. д. (вязальн.).
Горбуновъ (слесарно-механич.).
Вольфъ, Базарн., д. Сегельманъ (граверн.).
Кобылкинъ, А. А. (переплетная).
Лошкомоевъ (столярная).
Никитинъ (слесарно-механич.).
Николаевъ (слесарно-механич.).
Нодельманъ, С. Б. (переплетная.)
Проскура-Сущинскій, Больш. ул. (слесарно-механич.).
Розенкиндъ, М. (слесарно-механич.).
Селивановъ, Больш., д. Розенштейна (грав.).
Шастинъ (столярная).
Элисбергъ, Больш., д. Борисовыхъ (грав.).

Машины швейныя

Зингеръ, К°, Троицкая, д. Соловейч.

Мебель.

Іохвидовъ, Е., Больш. ул.
Лоцманъ, Лосевск., д. Второва.
Нодельманъ, С. Б., Троицк. д. Фролова.

Моды дамскія.

Сысолина, Большая, д. Овѣрина.
Шепелева, Большая. с. д.

Мельницы.

Капельманъ и К°.
Клейманъ, Бр. и Родовскій

Москательные товары.

Гольштейнъ, Лосевская ул.
Мельниковъ, А. Н., Базарн. ул.
Фидель, І., Гост. рядъ.

Музыкальные инструменты.

Деттлингъ. М. М., Представ. фабр. К. М. Шредеръ.
Козловъ, И. П., Больш., д. Цинкова.

Мучные товары.

Герштейнъ, В. Л., Гост. р.
Клейманъ, Бр. и Родовскій, М. И., т/д.
Розенштейнъ, Бр., Гост. р.
Соловейчикъ, А. Н., Троицк., с. д.
Сунгарійское Т-во.
Фролова, П. А., Н-ки.

Мыловаренный заводъ.

Ицковичъ, М. Г. Лосевская ул.

Мѣховые товары.

Второвъ, А. Ф. и С-ья, Т-во, Большая ул.
Новоселовъ, М. М., Больш., д. Борисовыхъ.
Урманчеевъ, А. А., Больш., д. Борисовыхъ.
Цыгальницкая, М., Базарн. ул.

Обои.

Гольштейнъ, Лосевская ул.
Фидель, І. Л. Базарн. ул.

Обувь и дорожн. вещи.

Второвъ, А. Ф. и С-ья, Т-во, 1) Больш. ул. 2) Лосевск. ул., с. д.
Іохвидовъ, Е. Е., Т-во, 1) Базарн., д. Рубинштейна, 2) Большая, д. Самсоновича.
Рубинштейнъ, Л. Я. Базарн. ул., с. д.
Урманчеевъ. А. А. Больш. ул.
Цыгальницкая, М. Базарн. ул.

Парикмахерскія.

Менцисъ, Л., Больш. д. Овѣрина.
Тассъ. М. Я.. Больш., д. Капельм.
Шепелевъ, В. О., Больш., с. д.

Пивоваренные заводы.

Кобылкинъ, А. А. } за рѣкой
Коробейниковъ, А. } Удой.

Платье готовое.

Второвъ, А. Ф. и С-вья, Т-во, 1) Больш., д. Мостов., 2) Лосевск. ул.
Герштейнъ, Л. и К°., Т-во.
Іохвидовъ, Е. Е., Т-во, 1) Больш., д. Самсоновича, 2) Базарн., д. Рубинштейна.
Селивановскій и К°, Троицк., д. Фролова.
Урманчеевъ, А., Больш., д. Борисова.
Цыгальницкая, М. Базарн.

Посуда, лампы и проч.

Бурконъ, З. Е., Больш. ул.
Гершевичъ, І. И.
Забайк. Т-во Переваловой и Пятидесятниковой.
Іохвидовъ, Е. Е., Т-во, 1) Больш., д. Самсонов., 2) Базарн., д. Рубинштейна.
Каминеръ, И. С., Больш. ул.
Кобыльниковъ, С. Д. съ С-мъ, Больш. ул.
Кукевичъ, И. К., Больш. ул.
Переваловъ, Щелкуновъ, Метелевы и К°, Т-во, Троицк. ул.

Родовскій, У. Б., Базарн. ул.
Цыгальницкая, М., Базарн. ул.
Экрогульскій, С. С., Больш. ул.

Садоводство и огородничество.

Рошевицъ, по бер. р. Уды, с. д.

Скобяные товары.

Бревновы, Бр., т/д.
Бродицкій, Я., Лосевск. ул.
Бѣлокамень, А. І.
Давыдовъ, А. П., Базарн. пл.
Іохвидовъ, Е. Е., Т-во, 1) Базарн., д. Рубинштъ, 2) Больш., д. Самсонова.
Каминеръ и К°, Т-во, Больш. ул.
Меньшиковъ, И. И., Больш. ул.
Файнбергъ, Я. М.
Фидель, І. Л. Базарная.
Цыгальницкая, Р. съ С-мн. Базарн. пл.
Экрогульскій, С. Больш. ул.

Стекло оконное.

Гольштейнъ, Лосевская.
Фидель, І. Л. Базарная.

Строительные матеріалы.

Галашевъ, Г. Ф., на горѣ, с. д.
Іохвидовъ, Е. Е., Т- о, Думск. с. д.
Капельманъ, Н. Л., Почтамт., с. д.
Клейманъ, Бр. и М. И. Родовскій, т/д. (Лѣсн. мат.).
Сердюкова, Е. П. (лѣсъ).
Федченко, І. П., Троицк. с. д.

Типографіи и переплетныя.

Кобылкинъ, А. К., Больш., с. д.
Подельманъ, С. Б., Троицк., д. Фролова.

Утварь церковная.

Епархіальн. Складъ. Троицкая ул.

Фотографіи.

Гольденбергъ, Больш. ул.
Казанскій, В. И., Наб. Селенги, с. д.
Косаревъ, А. В., Больш., гор. д.
Мореплавцевъ, Больш., д. Гирченко.
„Фотогр. О-во", Базарная.

Фрукты.

Костроминъ, Больш., д. Орлова.
Махметовъ, Больш., д. Борисовыхъ.
„Ялта", Больш., д. Трунова.

Чай и сахаръ.

Коковинъ и Басовъ, т/д., Базарная.
Кон-ха-шенъ, Больш., д. Второва.
Син-тай-лунь, Больш., д. Капельм.
Сіо-фо-юнъ, Больш. ул., д. Самсоновича.
Собенниковъ и Молчановы, Бр., т/д., Лосевская, д. Второва.
Піо-чен-юй, Лосевск., д. Второва.
Тян-ху-синъ, Лосевск., д. Второва.
Фе-юанъ-де, Лосевск., д. Второва.
Юю-шен-лыръ, Лосевск., д. Второва.

Шапочные товары.

Риммерманъ, Л. Я., Больш., д. Розенштъ.
Шепелева, Больш. ул.

Штемпеля.

Кобылкинъ, А. К., Большая ул.
Подельманъ, С. І., Троицкая ул.

Шорные товары.

Второвъ, А. Ф. и С-ья, Т-во.
Цыгальницкая, М., Базарн. ул.

Шубное заведеніе.

Новоселова, А. К., Большая ул.

Электричество.

Первая Забайк. К°. Наб. р. Уды.

Японскія вещи.

„Японія", магазинъ, Большая, д. Борисова.

г. ВЕРХОЛЕНСКЪ.

Уѣздный городъ Иркутской губ., расположенъ на правомъ берегу рѣки Лены (въ 270 верстахъ отъ Иркутска), въ довольно живописной мѣстности; жителей около 1200 д. об. пола; торговля развита крайне слабо.

Должностныя лица: Исправникъ—А. И. Чупріяновъ; Помощникъ его — В. Я. Лавочниковъ; Секретарь Полиц. Упр.—Г. Т. Але

ксѣевскій; Крест. Начальники: 1 уч.—А. И. Гацисскій, 2 уч. А. В. Яцковскій, 3 уч.—П. И. Бердниковъ (онъ же Предс. съѣзда); Секретарь—М. В. Іковлевскій; Уѣздн. Казначей—М. Г. Золотаревъ, Податн. Инспекторъ—Н. В. Глассонъ; Нач. Почт.-Тел. Конт.—С. Ф. Шолуховъ; Врачи: 1 уч. С. Ф. Лучниковъ, 2 уч.—Б. А. Бенковичъ, 3 уч.—М. К. Малиновскій. Ветерин. врачъ:—Е. В. Ларевъ; Инсп. Гор. 4 кл. уч.—А. И. Михайловъ; Лѣсничій—П. В. Скопинъ.

Торгово-промышленныя предпріятія.

Бакалейные и колон. товары.

Безродная, Н.
Черныхъ, Я. А.
Шелковниковъ, Д. И.
Щелкуновъ, И. и Метелевъ, Е., т/д.

Мануфактурные товары.

Дубниковъ, И. С.
Шелковниковъ, Д. И.
Щелкуновъ, И. и Метелевъ, Е., т/д.

Разные товары.

Купцовъ, С. Е.
Черныхъ, Я. А.
Щелкуновъ, И. и Метелевъ, Е., т/д.

Скотопромышленность.

Ивановъ, Ф. Г.

Табачныя издѣлія.

Черныхъ, Я. А.
Щелкуновъ и Метелевъ, т/д.

Хлѣбъ (зерно).

Абрамовичъ, С. Е.
Унжаковъ, А. М.
Шахновскій, С. З.
Юрьевъ, Н. С.

г. ВЕРХОЯНСКЪ.

Окружный городъ Якутской области, лежитъ на р. Янѣ, въ 900 вер. отъ Якутска и въ 8900 вер. отъ Москвы, жителей считается около 500 д. об. пола; это самый населенный пунктъ сѣверо-восточной Сибири; городъ съ очень суровымъ климатомъ (едва-ли не самый холодн. насел. пунктъ земного шара) и продолжительною зимой (почти 9 мѣс.) средн. темпер. зимы—37° Реом., морозы достигаютъ—57° Реом., рѣки вскрываются около первыхъ чиселъ іюня; почва оттаиваетъ едва на полъ аршина; жители занимаются, главнымъ образомъ, звѣроловствомъ и частью скотоводствомъ. Въ городѣ имѣютъ мѣстопребываніе: исправникъ, мировой судья, врачъ, начальникъ почтовой конторы, священникъ-миссіонеръ. Имѣются: 2-хъ кл. городское училище и 4 нач. школы, 1 прав. храмъ.

Должностныя лица: Исправникъ—Н. Н. Березкинъ, Помощникъ его—П. Е. Чепаловъ. Земскіе Засѣдатели: М. А. Ружниковъ и М. К. Павинскій, Секретарь—Л. А. Кугаевскій, Начальн. почт. конторы—Ф. А. Шведко. Мировой судья—г. Ходалевичъ. (Обязанности Судебнаго Слѣдов. и Нотаріуса исполняетъ онъ же). Завѣд. городск. учил.—К. Г. Пятовъ, Врачи: Б. Л. Ковнацкій и Г. Я. Костромитиновъ (ветеринарный).

Торгово-промышленныя предпріятія:

Винно-бакал. и колон. товары.

Васильевъ, Н. Б.
Ефимовъ, С. В.
Машуковъ, П. С.
Орловъ, С. А.
Сапниковъ, Я. Ф.
Старостина, Е. Е.
Шиляпниковъ, А. И.

Галантер. писчеб. и др. товары.

Винокуровъ, Ф.
Машуковъ, П. С.
Орловъ, С. А.
Санниковъ, Я. Ф.
Старостина, Е. Е.
Шишлянниковъ, А. Н.

Платье гот. и мануф. товары.

Астраханцевъ, П. Ф.
Васильевъ, Н. Б.
Винокуровъ, Ф.
Калинкинъ, Г. В.
Орловъ, С. А.
Санниковъ, Я. Ф.
Старостина, Е. Е.
Шишлянниковъ, А. Н.

Скобяные товары.

Санниковъ, Я. Ф.
Шишлянниковъ, А.

г. ВИЛЮЙСКЪ.

Г. **Вилюйскъ**, окр. городъ Якутской области, основанъ въ 1640 г., лежитъ на правомъ берегу судоходной рѣки Вилюй, между 61 и 73 град. сѣверной широты и 122° и 147° восточной долготы отъ острова Ферро. Жителей около 600 мужского пола и 635 женскаго пола, а всего 1235 человѣкъ. Церквей пять, всѣ деревянныя; одноклассныхъ училищъ два: одно городское начальное для мальчиковъ, двѣ начальныхъ школы, двѣ инородч. школы и церковно-приходское училище для дѣвочекъ; строится 3-хъ классное городское училище по Положенію 1872 г. на средства, пожертвованныя мѣстнымъ Вилюйскимъ купцомъ Н. А. Расторгуевымъ. Въ городѣ двѣ лечебницы, одна амбулаторная на 10 кроватей и сифилитическая на 8 кроватей и при нихъ аптека; лечебницами завѣдуетъ врачъ, при 3-хъ фельдшерахъ; есть городская безплатная народная библіотека, въ которой имѣется свыше 1000 томовъ разныхъ сочиненій и, кромѣ того, выписываются періодическіе журналы и газеты. Библіотека учреждена въ 1898 году на частныя пожертвованія. Есть почтовая контора; *движеніе почты въ г. Якутскъ и обратно производится по два раза въ мѣсяцъ*. Съ 1909 года, по распоряженію Иркутскаго Генералъ-Губернатора, въ видахъ развитія края, установлено срочное пароходство по р. Вилюю до с. Сунтаръ до 3 хъ разъ въ теченіе лѣта. Съ 1897 года введено городское хозяйственное управленіе, а 12 марта 1906 года городъ Вилюйскъ Высочайше включенъ въ росписаніе городовъ съ упрощеннымъ общественнымъ управленіемъ. Камера Мирового Судьи открыта съ 1897 г., но послѣдніе года Мировые Судьи только значатся, и проживаютъ, по неизвѣстной обывателю причинѣ, въ г. Якутскѣ, пріѣзжая въ Вилюйскъ временно, чѣмъ вызываютъ вполнѣ справедливый ропотъ мѣстнаго населенія, такъ какъ за отсутствіемъ Мировыхъ Судей, некому совершать разные сдѣлки и акты, а равно и др. гражданскія дѣла не разсматриваются годами. Ярмарки не бываетъ, но ежегодно силавомъ по рѣкѣ Вилюю изъ парохода фирмой А. И. Громовой производится крупная торговля.—Съ 1-го іюля 1904 года открыта казенная продажа вина.

Городской староста: Г. И. Поповъ, Помощникъ его—С. О. Корякинъ. Врачъ—П. О. Щуко. Окружный Исправникъ—М. Ф. Чернышевъ. Секретарь—Н. Н. Петровъ. Нач. почтовой конторы В. Н. Киренскій. Учителя: А. Н. Петровскій, И. А. Расторгуевъ, В. Г. Монастыревъ, І. А. Поповъ.

Торгово-промышленныя предпріятія:

Вслѣдствіе смѣшаннаго характера мѣстной торговли не представляется возможнымъ распредѣлить торгующихъ строго по родамъ товаровъ, а потому приводимъ ихъ лишь въ алфавитномъ порядкѣ, подъ общей рубрикой:

Разные товары.

Александровъ, Ф. Н.
Алексѣевъ, С. П.
Андреевъ, С. Е.
Бѣдновъ, И. А.
Верещагинъ, З. В.
Винокуровъ, Н. К.
Габышевъ, И. М.
Габышевъ, Г. Г.
Гороховъ, И. С.
„Коковинъ и Басовъ", т/д.
Кондаковъ, Н. М.
Корякинъ, А. Е.
Крюковъ, Л. Е.
Насыровъ, С. Х.
Охлопковъ, Г. Н.
Поповъ, Г. И.
Поповъ, Н. Л.
Потаповъ, Е. С.
Расторгуевъ, А. А.
Расторгуевъ, Н. А.
Расторгуевъ, О. А.
Самсоновъ, Н. А.
Сѣдалищевъ, М. И.
Тимофеевъ, Н. И.
Фуксъ, Л. Я.
Харитонова, И. Н. И-ки.

ВИТИМЪ.

Село Киренскаго уѣзда, Иркутской губерніи, расположено на лѣвомъ берегу р. Лены, при впаденіи въ нее р. Витима. Жителей около 400 душъ об. пола. Прежде, когда въ Витимѣ совершались расчеты золотопромышленниковъ съ рабочими, село было очень богатымъ, а съ развитіемъ гор. Бодайбо, село Витимъ опустѣло, обѣднѣло и утратило всякое значеніе. Въ селѣ имѣются: одна церковь, мужская и женская школы; камера Мирового Судьи, Канцеляріи: Крестьянскаго Начальника и Станового пристава; почтово-телегр. контора; Волостное Правленіе: Старшина—И. А. Катиловъ, писарь—А. П. Карасевъ. Мировой Судья 2 уч.—Е. А. Тошаковъ. Крест. Нач. 3 уч.—Ѳ. И. Поповъ.

Торгующіе разными товарами: С. І. Антипинъ, П. А. Поповъ и Я. А. Черныхъ.

ВЛАДИВОСТОКЪ.

Раньше, чѣмъ перейти къ обычному описанію города, считаемъ умѣстнымъ привести слѣдующую историческую справку. Въ 1910 году праздновались на Дальнемъ Востокѣ два юбилея: пятидесятилѣтіе присоединенія къ Россіи Приамурскаго края и пятидесятилѣтіе-же основанія г. Владивостока,—стратегическаго ключа нашей далекой окраины и важнѣйшаго для всего нашего тихоокеанскаго побережья товарообмѣннаго пункта. Помѣщаемъ ниже сжатый очеркъ развитія этого города,—являющагося, такъ сказать, окномъ Россіи на Тихій Океанъ.

Владивостокъ лежитъ на южной оконечности полуострова Муравьева-Амурскаго, по сѣверному и западному берегамъ бухты „Золотой Рогъ". Бухта эта огромна и удобна: лучшаго мѣста для устройства на Тихомъ океанѣ военнаго и торговаго порта нельзя было бы и найти.

Можно считать моментомъ основанія Владивостока 20 іюня 1860 года. Въ

этотъ день съ транспорта „Маньчжуръ" высадили на берегъ Золотого Рога команду въ 40 человѣкъ нижнихъ чиновъ подъ командой прапорщика Комарова; на занятой такимъ образомъ территоріи быстро выстроили казарменныя помѣщенія,—здѣсь учредили постъ изъ людей, т. е. нижнихъ чиновъ Комарова, подъ его начальствомъ. Около поста немедленно зашевелился наѣзжій съ сѣвера (изъ Николаевска на Амурѣ) торговый людъ—скупщики пушнины, торговцы бакалеей и т. д.; берега Золотого Рога начали постепенно обстраиваться. Но колонизація этого участка, захваченнаго вооруженной рукой, долго еще носила характеръ по преимуществу милитарный, военный—или казарменный.

Въ 1862 году гарнизонъ Владивостока былъ подкрѣпленъ взводомъ горной батареи; въ этомъ же году это поселеніе было названо портомъ и 25 декабря 1862 здѣсь было учреждено даже порто-франко (безпошлинность) по привозу иностранныхъ товаровъ. Правительство видимо очень заботилось о томъ, чтобы у Золотого Рога возродилась не только казарменная, но и подлинная, народно-русская обстановка, чтобы нашъ Дальній Востокъ обжился, хотя бы лишь по своему югу. Въ общемъ эти заботы правительства были неудачны, т. к. и деревенское, и городское переселеніе шло въ тѣ годы на Востокъ очень слабо. Но, конечно, кое-какое населеніе изъ года въ годъ набивалось и къ укрѣпленію Золотого Рога и въ его безлюдныя и пустынныя раньше окрестности.

Въ 1864 году Петербургъ обратилъ особенное вниманіе на тихоокеанскія побережья. Въ этомъ году всѣ южноуссурійскія гавани были отданы подъ особый надзоръ; учредили должность начальника этихъ гаваней, имѣвшаго постоянное жительство во владивостокскомъ укрѣпленіи. Въ 1864-же году поселенію у этого укрѣпленія было дано—или „даровано", какъ пишутъ канцеляристы той эпохи,—общественное управленіе съ выборнымъ старостой. Всѣ эти реформы не сдѣлали поселка кипучимъ центромъ—оазисомъ русской культуры, ибо колоніи возрождаются и расцвѣтаютъ не канцелярской перепиской, а напоромъ живой и стихійной крестьянской и торгово-промышленной колонизаціи, которой въ 60 годахъ прошлаго вѣка на нашемъ далекомъ Приморьѣ еще не было. Необыкновенно медленно на протяженіи этихъ годовъ нарастала,—но все же нарастала,—неказенная русская жизнь у бухты Золотого Рога.

Въ половинѣ 70-хъ годовъ владивостокское населеніе развилось уже значительно. Въ 1873 году сюда „перенесли главный портъ изъ Николаевска на Амурѣ",—т. е. портовое управленіе со всѣми его штатами. Въ 1874 году была образована здѣсь особая комиссія по устройству города; въ слѣдующемъ году перевели сюда изъ Николаевска и мужскую прогимназію, а въ 1875 году ввели, наконецъ, во Владивостокѣ городовое положеніе 1870 года. Но оффиціально „возведенъ" въ „званіе" города Владивостокъ только въ 1880 году. У Владивостока были уже и нѣкоторыя окрестности,—южноуссурійскій край уже заселился нѣсколько выходцами изъ Россіи. У города была уже и своя нормальная, т. е. работающая на постоянное населеніе, торговопромышленная жизнь.

Въ 1876—1877 году Петербургъ опасался вмѣшательства Англіи въ русско-турецкія военныя дѣйствія; боялись, между прочимъ, что вездѣсущій англійскій флотъ, въ случаѣ русско-англійской войны, попробуетъ овладѣть нашимъ Дальнимъ Востокомъ. Рѣшено было укрѣпить этотъ край,—и во Владивостокѣ возвели первыя баттареи. И чтобы оборона была покрѣпче, Владивостокъ и его ближайшія окрестности (полуостровъ гр. Муравьева-Амурскаго) выдѣлили изъ состава Приморской области въ особое военное губернаторство. Въ 1882 г. вспомнили, что Владивостокъ не имѣетъ никакихъ сообщеній съ глубиной При-

амурскаго края; въ этомъ году провели первую большую колесную дорогу—изъ Владивостока къ уссурійской станицѣ Раздольной. Въ 1883 году учредили во Владивостокѣ окружный судъ; въ этомъ же году стала выходить въ городѣ первая еженедѣльная (потомъ—ежедневная) газета „Владивостокъ". Въ 1884 году основалось здѣсь и извѣстное „Об-во изученія Амурскаго края".

Между тѣмъ, русско-англійскія отношенія все портились и въ 1885 году, были построены въ порту Владивостока новыя баттареи, былъ значительно усиленъ гарнизонъ. Къ концу 80-хъ годовъ опасность близкой войны съ Англіей, однако, миновала. И въ 1888 году Петербургъ призналъ возможнымъ отмѣнить владивостокское военное губернаторство; городъ „присоединили" снова къ Приморской области, управленіе которой было, однако, сосредоточено теперь во Владивостокѣ. Въ 1891 году Наслѣдникъ Цесаревичъ, благополучно царствующій нынѣ Государь Императоръ, заложилъ во Владивостокѣ восточно-сибирскую часть такъ называемаго великаго сибирскаго пути. Въ томъ же году въ городѣ поставили памятникъ знаменитому моряку, адмиралу Г. И. Невельскому, единоличной иниціативѣ котораго Россія обязана занятіемъ южно-уссурійскихъ морскихъ побережій. 90-ые годы отмѣтились ростомъ переселенія крестьянъ въ окрестности Владивостока; параллельно этому переселенію росло и торговое значеніе этого города. Въ первой половинѣ 90-хъ годовъ усиливали и владивостокскую крѣпость,- новыми баттареями, новыми полками; росъ тихоокеанскій военный флотъ. Но въ концѣ 90-хъ годовъ Петербургъ занялъ Маньчжурію и Владивостоку стали удѣлять немного вниманія...; теперь укрѣпляли Портъ-Артуръ, заботились объ усиленіи торговли Дальняго; для успѣха этой торговли даже закрыли порто-франко Владивостока, учредивъ его въ Дальнемъ—чтобы грузы отвлекались отъ перваго къ послѣднему. Дѣловая жизнь Владивостока сильно пала.

Пришла русско-японская война. Въ 1904 году возстановили порто-франко по привозу иностранныхъ товаровъ. Городъ наводнили войсками, ждали высадки японскихъ десантовъ и осады города. Дѣло ограничилось, однако, неполной блокадой владивостокскаго порта. Война окончилась. Въ концѣ 1905 и въ началѣ 1906 года во Владивостокѣ произошли народно-военныя революціонныя движенія; ихъ сопровождалъ загадочный погромъ—разграбленіе и сожженіе половины города группами неизвѣстныхъ личностей; не пришло еще время для детальнаго описанія этого ужаснаго погрома въ русской печати. Отъ погрома городъ быстро оправился. 1 марта 1909 года отмѣнено было дальневосточное порто-франко; городъ потерялъ сначала на привозѣ иностранныхъ товаровъ,—эти потери возмѣстились затѣмъ ростомъ мѣстной покупательской массы,—огромнымъ сосредоточіемъ войскъ въ Приамурскомъ краѣ. Работаетъ городъ и на переселеніе, чрезвычайно возросшее въ послѣдніе годы; но и теперь живетъ онъ по преимуществу торговлей на казармы и ненормальна поэтому въ самой своей основѣ,—въ характерѣ товарообмѣна,—вся его хозяйственная жизнь.

Мы сказали нѣсколько о прошломъ и настоящемъ Владивостока,—этого, такъ сказать, аванпоста Россіи на Дальнемъ Востокѣ. Каждый сознательный русскій человѣкъ можетъ пожелать этому городу подлиннаго, т. е. торгово-промышленнаго расцвѣта и—неотъемлемой принадлежности къ Россіи. Будущее темно и скрыто. Но нельзя не отмѣтить, что принадлежности Владивостока (какъ и всего Приамурья) Россіи не шуточно угрожаетъ разцвѣтъ государственности Японіи, отнявшей уже у Россіи половину Сахалина и овладѣвшей Кореей. Японія страшна грамотностью и патріотизмомъ своего

населенія, интеллигентностью и, что очень важно, честностью своихъ чиновниковъ.

Г. Владивостокъ лежитъ подъ 43° 6' с. ш. и 131° в. д. (отъ Гринвича), на высотѣ около 490 фут. надъ уровнемъ моря, въ южной части полуострова Муравьевъ-Амурскій, выступающаго въ заливъ Петра Великаго,—одинъ изъ самыхъ обширныхъ заливовъ Японскаго моря, та къ что полуостровъ омывается двумя заливами: съ сѣв.-зап.—Амурскимъ, съ востока—Уссурійскимъ; полуостровъ оканчивается какъ-бы двумя мысами (въ видѣ подковы): западный называется Эгершельдъ, другой—м. Чуркина. Образуемая заливомъ небольшая бухта, носящая названіе „Золотой Рогъ" и есть собственно гавань порта. Климатъ Владивостока, расположеннаго на одной широтѣ съ Владикавказомъ, южнѣе Севастополя и Венеціи и только на $^3/_4$° сѣвернѣе Флоренціи и Ниццы,—по своей суровости,—приближается къ климату такихъ мѣстностей, какъ Архангельскъ, Ваза и южная часть Камчатки: здѣсь въ одну половину года господствуютъ сѣверъ и континентъ, въ другую—югъ и море, и даютъ зимою до 25° мороза при NW. высушивающемъ легкія, а лѣтомъ до 30° жары при SO и несносныхъ туманахъ. Развитіе торговопромышленной жизни особенно замѣтно началось съ 1891 года, когда состоялась закладка Великаго Сибирскаго Пути. Въ настоящее время Владивостокъ очень разросся, застроился и представляетъ собою очень крупный портовый городъ, владѣющій чрезвычайно удобной бухтой, единственное неудобство которой то, что она замерзаетъ не менѣе, какъ на 2 мѣсяца (съ конца декабря до конца марта). Владивостокъ, какъ главнѣйшій торговый пунктъ нашей дальневосточной окраины, (въ 1904 году открыто porto-franco) ведетъ оживленныя сношенія съ портами не только Россіи, но Китая и Японіи и даже съ еще болѣе отдаленными, какъ Портъ-Сандъ, Глазго и др. Въ 1910 г. состоялось закрытіе porto-franco. Въ городѣ насчитывается около 100.000 жителей обоего пола, болѣе 5 тыс. зданій (около 1500 каменныхъ), 9 православныхъ храмовъ, одна лютеранская кирха, одинъ католическій костелъ, одна еврейская синагога и три кумирни: японская, корейская и китайская. Въ городѣ (въ порту) одинъ сухой докъ и три плавучихъ; кромѣ того: ледоколъ, плавучій подъемный край, разсчитанный на поднятіе до 65.000 пудовъ, и складочныя помѣщенія приблизительно на $1^1/_2$ милл. пуд. Имѣются памятники адмираламъ Завойко и Невельскому (на Світланской ул.), Пушкинскій Народный Домъ, Музей О-ва изуч. Амурскаго края, театры, сады, электрическое освѣщеніе, трамвай, биржа, Пастеровская станція, Яхтъ-Клубъ и четыре собранія: военное, морское, общественное и приказчичье. Изъ органовъ мѣстной печати можно назвать: „Далекая Окраина", „Дальній Востокъ", „Вѣстникъ Океана", „Приамурскій Край", „Текущій День", „Владивостокскія Биржевыя Вѣдомости", „Записки Общества изученія Амурскаго края", „Извѣстія Восточнаго Института", „Листокъ Приморскаго статистическаго комитета" и др. Въ городѣ функціонируютъ масса разныхъ—ученыхъ, благотворительныхъ и спортивныхъ обществъ, какъ то: Отдѣленіе Императорскаго Русскаго Техническаго Общества, Общество народныхъ чтеній, Общество изящныхъ искусствъ, Юридическое Общество, Общество изученія Амурскаго Края (оно-же служитъ отдѣленіемъ Приамурскаго Отдѣла Императорскаго Русскаго Географическаго Общества), Отдѣленіе Общества Краснаго Креста, Общество врачей, Общество оказанія помощи переселенцамъ, Общество пособія недостаточнымъ студентамъ мѣстнаго Восточнаго Института, Общество вспомоществованія ученикамъ мѣстной мужской гимназіи, Общество спасанія на водахъ, Вольное пожарное общество, Общество шахматной игры, Общество любителей охоты, Общество велосипедистовъ, отдѣленіе общества

„Эсперо“, Общество Спорта, помѣщ. въ собственномъ домѣ, Общество потребителей, Общество покровительства животнымъ, Общество „Лира“, Благотворительное Общество, средствами котораго содержатся: ночлежный домъ, ясли, богадѣльня, пріютъ, двѣ школы; Православное Миссіонерское общество. Учебныя заведенія: Восточный Институтъ, мужская и 2 женскихъ гимназіи (одна—городская имени Наслѣдника Цесаревича), мореходные классы, Коммерческое училище, Ремесленное училище, Прогимназія (частная), Ремесленная школа Морского вѣдомства, мужское городское 4-хъ классное училище, Пушкинское приходское училище, Рисовальная школа, Воскресная школа и много друг., всего около 30, считая и частныя учебныя заведенія. Изъ библіотекъ назовемъ главныя: Восточнаго Института, Общественная, О-ва „Эсперъ“, Городскую Гоголевскую безплатную читальню, Общества Народныхъ чтеній, Общества изученія Амурскаго края (при музеѣ этого общества), Желѣзнодорожную, Морскую, Собранія Общества приказчиковъ и частную т/д. Бр. Синкевичъ. Лѣчебныхъ заведеній болѣе 20, въ томъ числѣ лазареты морского и военнаго вѣдомствъ и частныя лечебницы докторовъ Окса, Блюменталя и другихъ. Изъ гостинницъ можно назвать: «Московское подворье», «Золотой Рогъ», »Нѣмецкая», «Отель Централь», Отель бывш. Романова—«Эрмитажъ», «Версаль», «Грандъ-Отель» и мн. др. Такса извозчикамъ: за конецъ въ одной части города—20 коп., конецъ изъ одной половины города въ другую—40 к., по часамъ—1 р. въ часъ; ночью (съ 9 час. вечера) вдвое.

Съ моря Владивостокъ представляетъ достаточно живописную картину, но въ отношеніи благоустройства работы еще предстоитъ много, не говоря о такой жгучей потребности, какъ водопроводъ, затѣмъ канализація и многое другое. Владивостокъ раздѣленъ на 3 судебно-мировыхъ участка и 5 полицейскихъ: 1, 2, 3, 4 и Портовый, въ который входятъ: рейдъ Торговаго порта и побережье отъ пристани до Эгершельда; послѣдній же, затѣмъ—Слободка, бухты и острова—въ вѣдѣніи крѣпостной жандармской полиціи.

Въ городѣ имѣются слѣдующія учрежденія и отдѣльные ихъ представители: **Консульства:** Великобританское (Пекинская ул.), Германское (Свѣтланская, № 33), Греческое (Свѣтланская, № 11), Итальянское, Китайское (Пушкинская, № 23), Нидерландское (Алеутская № 37), Норвежское (уголъ Алеутской и Свѣтланской), Сѣверо-Американское (Алеутская, № 11), Турецкое (Свѣтланская, № 11), Французское (Алеутская ул.) и Японское (уголъ Китайской и Пекинской ул.); Управленіе Коммерческаго Порта, **Биржевой Комитетъ** (Свѣтланская, № 10), **Окружной Таможенный Инспекторъ** (Посьетская ул.), **Таможня** (Свѣтланская, № 11), Управленіе Воинскаго Начальника, Канцелярія Инспектора народныхъ Училищъ (Ботаническая, 7), **Управленіе Уссурійскаго Горнаго Округа** Свѣтландская, № 67), **Приморск. Областн. Управл.** (Алеутская, № 22), Строит. Отдѣл. (Свѣтланск., 111), Врачебное Отдѣл. (Алеутская, 22), **Канцел. Военн. Губернатора** (Свѣтланская, 12), **Окружный Судъ** (Свѣтланская, 67). **Камеры Мировыхъ Судей:** 1 уч.—на Ключевой, 2 уч.—на Тюремной и 3 уч.—на Фонтанной ул. Почт.-телегр. Контора на Свѣтланской, Переселенч. Управленіе—на Эгершельдѣ, **Городск. Полиц. Управл.**—на Суйфунск., № 9, **Городск. Управа**—Свѣтланская, 55, Мѣщанск. управа—Мѣщанская, 4, Окружн. Акцизн. Управл. (2-го Приморск. округа)—Косой пер., 5. **Коммерч. Агентство Кит.-Вост. ж. д.**—Алеутская, 77, Интендантское Управл.—Посьетская, 1, Крѣп. Инжен. Упр.—при Штабѣ Крѣпости, Упр. Воинскаго Начальн.—Посьетская ул., **Казначейство**—Пушкинская, 21. Добровольн. Флотъ—около Вокзала, Датское Сѣв. Телегр. Агентство—Алеутск., с. д., **Адресный столъ**—Суйфунская, 11.

Члены Русско-Англійск. Торговой Палаты: А. Ф. Браунъ, Ю. Н. Бриверъ, В. А. Павловъ, Л. Ш. Скидельскій и Р. С. Смитъ.

Маршруты. Владивостокъ сообщается правильными рейсами съ Цуругой, Нагасаки, Кобе, Шанхаемъ, Корейскими и Русскими портами.

Линія Владивостокъ—Цуруга обслуживается пароходами нашего Добровольнаго флота и японскаго „Осака Шозенъ Кайша". Два рейса въ недѣлю. Рейсы примѣнены къ отходу и приходу экспресныхъ поѣздовъ. Агентъ японскаго пароходства (Ос. Шоз. Кайша) Я. Хаяси, по Пекинской ул., д. № 27, который вмѣстѣ съ тѣмъ служитъ и агентомъ Японскихъ желѣзныхъ дорогъ.

Плата за проѣздъ по линіи Владивостокъ—Цуруга:

На парох. Добровол. флота:		На парох. Осака Шозэнъ Кайша:	
по I кл. 37 р.	съ продовольствіемъ	30 р.	Дѣти ниже 12 лѣтъ платятъ половину, ниже 4-хъ лѣтъ—безплатно лишь 1 лицо, за остальныхъ платится по стоимости 1/4 билета.
„ II „ 18 „		18 „	
„ III „ 6 р. 50 к.	безъ продовольствія.	7 „	

Линія Владивостокъ—Нагасаки—Шанхай обслуживается исключительно пароходами Добровольнаго флота, 1 рейсъ въ недѣлю.

Пассажирская плата:	I кл. Съ продовольствіемъ.	II кл.	III кл. Безъ продов
		Рубли.	
Владивостокъ—Нагасаки, въ одинъ конецъ	52.—	32.—	12.50
въ оба конца, съ обр. бил.	93.60	57.60	22.50
Владивостокъ—Шанхай, въ одинъ конецъ	81.—	55.—	21.—
въ оба конца, съ обр. бил.	145.80	99.—	37.80
Нагасаки—Шанхай, въ одинъ конецъ	37.—	18.—	9.—
въ оба конца, съ обр. бил.	66.60	32.40	16.20

За провозъ багажа, сверхъ льготныхъ 60 фунтовъ, за каждый пудъ взимается:		За провозъ груза съ пудо-фута взимается:
Владивостокъ—Цуруга	30 коп.	8 коп.
Владивостокъ—Нагасаки . . .	50 „	10 „
Владивостокъ—Шанхай . . .	80 „	15 „
Нагасаки—Шанхай	40 „	10 „

Линія Кобе—Владивостокъ обслуживается пароходами японскаго О-ва Нипонъ Юзенъ Кайша — рейсъ въ три недѣли. Справки о прибытіи и отправленіи пароходовъ выдаются въ агентствѣ О-ва, по Китайской ул., рядомъ съ магазиномъ т/д. І. Лангелитье и К°.

Пассажирскій тарифъ по линіи Кобе—Владивостокъ.

Отъ Кобе	I кл.	II кл.	III кл.
до Симоносеки и Модзи . . .	12 іенъ.	7 іенъ.	3 іенъ.
„ Нагасаки	22 „	13 „	4 „ 50 сенъ.
„ Фузана	24 „	16 „	6 „
„ Гензана	41 „	27 „	11 „
„ Чонджина	50 „	33 „	13 „
„ Владивостока	52 „	35 „	14 „

Для I и II классовъ столъ европейскій, для III—японскій. Относительно дѣтей такія же льготы, какъ и на пароходахъ Осака Шозэнъ Кайша.

Наши сѣверные порты обслуживаются исключительно пароходами Добровольнаго флота. Рекомендуется заблаговременно справляться въ конторѣ Добровольнаго флота о днѣ отправленія пароходовъ на сѣверъ, такъ какъ хотя на бумагѣ и значится „регулярное почтово-пассажирское движеніе", въ дѣйствительности же прибытіе и отправленіе судовъ скорѣе можетъ считаться приблизительнымъ, не всегда соотвѣтствующимъ расписанію.

Грузо-пассажирскій тарифъ по линіи Владивостокъ—Николаевскъ.

Отъ Владивостока	I класса.	III класса.	Багажъ съ пуда.	Грузъ съ пуда.
до бухты Содзуха	3 р. 75 к.	1 р. 50 к.	25 к.	12 к.
„ залива св. Ольги	7 „ 75 „	2 „ — „	25 „	12 „
„ Корсаковскаго поста . . .	21 „ 75 „	5 „ 95 „	30 „	14 „
„ Императорской гавани . .	23 „ 50 „	8 „ 75 „	30 „	15 „
„ Александровскаго поста .	28 „ 40 „	10 „ 10 „	30 „	15 „
„ зал. де-Кастри	29 „ 15 „	10 „ 70 „	30 „	15 „
„ Николаевска	33 „ 65 „	11 „ 90 „	40 „	18 „

Далѣе, за проѣздъ по сѣвернымъ линіямъ:

съ пассажировъ взимается 3 коп. съ мили по I кл., 2 к. по II кл. и 1 коп. по III кл.; за продовольствіе классныхъ пассажировъ взимается особо по 2 руб. въ сутки; палубные же пассажиры получаютъ, при желаніи, продовольствіе отъ парохода, за плату 50 коп. въ сутки.

Багажъ до 7 пудовъ для каютныхъ и 3 пуда для палубныхъ пассажировъ перевозится какъ грузъ.

За перевозку грузовъ взимается по 30 коп. съ пудо-фута, безъ различія пунктовъ отправленія и назначенія.

За перевозку переселенцевъ и рабочихъ рыбопромышленныхъ предпріятій плата взимается въ половинномъ размѣрѣ.

Разстоянія отъ Владивостока моремъ:

до Одессы	10118 мил.	до зал. Де-Кастри	770 миль.
„ Шанхая	1000 „	„ Николаевска	870 „
„ Портъ-Артура	1045 „	„ Дуэ	720 „
„ Нагасаки	680 „	„ Корсаков. поста	555 „
„ Цуруги	485 „	„ Охотска	1235 „
„ зал. св. Ольги	205 „	„ селенія Гижига	1710 „
„ п. Александров.	624 „	„ Петропавловска	1360 „
„ Импер. гавани	754 „	„ Берингова прол.	2610 „

Пароходныя линіи по заливу Петра Великаго обслуживаются Пароходствомъ гр. Кейзерлинга. Разстояніе въ миляхъ отъ Владивостока:

до Посьета	70	до Находки	62
„ Славянки	29	„ Мангуби	13
„ Кангаузъ	25		

Разстояніе въ верстахъ и стоимость проѣзда отъ Владивостока до главнѣйшихъ городовъ Россійской Имперіи:

НАЗВАНІЕ ГОРОДОВЪ.	Черезъ.	Разстояніе въ верстахъ.	I классъ.		II классъ.		III классъ.	
			Проѣздъ въ пассажирскихъ поѣздахъ.					
			Руб.	К.	Руб.	К.	Руб.	К.
Варшава	М. Т.	9387	287	65	119	85	69	60
Иркутскъ	—	3029	112	15	59	30	35	00
Кіевъ	Моск.	8939	271	60	115	65	67	20
Москва	Тулу.	8134	257	20	107	25	62	40
Одесса	М. Т.	9571	285	01	121	25	70	40
Омскъ	—	5333	190	00	79	25	46	40
Рига	М. Т.	8999	271	60	115	65	67	20
Самара	—	7020	230	35	96	05	56	00
С.-Петербургъ	Моск.	8743	272	60	112	85	65	60
С.-Петербургъ	Вятку.	8385	262	20	109	35	63	60
Севастополь	Тулу.	9211	278	25	117	75	68	40
Томскъ	—	4614	171	30	71	55	42	00

Должностныя лица: Военный Губернаторъ—ген.-лейт. Арс. Дмитр. Сташевскій, Врачебный Инспекторъ—С. В. Виноградскій, Ветеринарный Инспекторъ—А. Я. Лемпертъ, Областной Инженеръ—Н. Д. Федосѣевъ, Областной Архитекторъ—В. К. Гольденштедтъ, Областной Землемѣръ—В. А. Федоровскій, Инспект. по дѣл. печати—Н. В. Дюфуръ, Управляющій Госуд. Банкомъ—Н. А. Тихенко, Контролеръ Госуд. Банка—Н. Н. Кобелевъ, Упр. Отд. Сибирск. Торг. Банка—Г. Р. Пашъ, Дир. Отд. Рус.-Аз Банка—Я. В. Шебановъ, Предс. Купеч. О-ва Вз. кр.—Э. І. Спикевичъ, Предс. Правл. О-ва вз. мелк. кр.—Ф. П. Иваницкій; Предс. О-ва врачей—С. В. Виноградскій; Предс. О-ва Изуч. Ам. Края—Н. М. Соловьевъ, Предс. Ком. съѣзда лѣсопром.—Н. М. Эриксонъ, Предсѣд. Окружн. Суда—В. Ф. Гузевичъ, Товар. Предсѣд.—Н. М. Крусбергъ, Секретари Суда—П. И. Лисицынъ и С. С. Піотровичъ, Прокуроръ Суда—Н. Е. Гончаровъ, Секретарь его—Е. Н. Соловьевъ, Старшій Нотаріусъ—А. А. Лещинскій, Начальн. Таможн. Округа—С. Н. Латкинъ, Управляющій Таможней—Н. К. Ковалевскій, Лѣсной Ревизоръ 1 р.—Л. П. Хомяковъ, II р.—А. А. Строгій, Смотр. Рыбол.—В. О. Колобовъ и В. В. Арцишевскій, Окружный Инженеръ Уссур. Горн. Округа—Б. В. Мономаховъ, Податные Инспектора: 1 уч.—С. П. Казанскій, 2 уч.—В. К. Волковъ, Инспекторъ Народн. учил.—П. С. Пелянинчкинъ, Завѣд. переселенческ. дѣломъ—Б. К. Клепининъ.

...чальникъ Торгов. порта—баронъ—Г. Н. Таубе. Портов. врачъ—П. А. Бра-...е, Управл. дѣлами Добров. флота—Л. Ф. Компаніонъ, Нач. почтов.-тел. ...торы—Ю. М. Радецкій, Инспекторъ телеф. сѣти—Ф. М. Коваленко. Предсѣд. Биржев. Ком-та—А. В. Бабицевъ, Замѣститель его—А. А. Квятковскій, Предсѣд. О-ва народн. чтеній—А. Ф. Таммъ, Директ. Комм. уч.—Е. И. Луценко, Нач-ца женск. гимн.—Е. Г. Греченовская, Нач-ца Алексѣевск. гор. жен. гимн.—А. Г. Кравцова, Директоръ мужск. гимн—Д. І. Круглый, Директоръ Инст-та Восточн. яз-въ—А. В. Рудаковъ, Владивосток. Казначей—А. А. Сызранскій, Предсѣд. О-ва взаимн. отъ огня страх.—А. К. Вальденъ, Директоръ Гор. Общ. Банка—К. А. Высоцкій, Городской Голова—Вас. Петр. Маргаритовъ, Секретарь Управы—П. И. Добронравовъ, Гор. Инженеръ—И. Мѣшковъ, Городск. Архитекторъ—инж. Михайловъ, Городск. Землемѣръ—И. К. Сторожиловъ, Завѣд. телефон. сѣтью—В. Р. Линевскій, Завѣд. электр. сооруженіями—Д. Н. Хлобошинъ, Завѣд. город. зданіями—П. Е. Подоличъ, Городской Юрисконсультъ—И. Е. Манаевъ, Помощникъ его—П. Ф. Чернявскій, Санит. врачъ Г. І. Лохкъ, Ветерин. врачи—В. І. Хуціевъ и В. И. Бѣликовъ. Завѣд. Городск. Ломбардомъ—Н. В. Ремезовъ, Мѣщанскій староста—А. А. Лясковскій, Секретарь Духовн. Консист.—Б. М. Поляновскій. Мировые Судьи: 1 уч.—А. В. Ломоносовъ, 2 уч.—И. Соколовъ, 3 уч. Н. С. Богуславскій, 4 уч.—В. В. Юрасовъ и 5 уч.—И. П. Кривошапкинъ, Судебные Пристава: В. Н. Григорьевъ, Стан. Ив. Николаи и Ник. Андр. Писаренко.

Биржевые маклера: А. Я. Готовецъ и И. Н. Моринъ (кораб. м. и дисп.).

Адвокатура. Присяжные Повѣренные: К. В. Алексѣевъ (Суйфун., 36), Ф. А. Вальденъ (Свѣтл., 59), В. В. Дмитренко (Китайск., д. Дембн), И. И. Дукельскій (Федоровск., 12), С. Ф. Залѣсскій (Китайская, д. Михайловскаго), К. Г. Звѣревъ (Свѣтланская, д. Гольденштедтъ), Н. В. Константиновъ (Пекинск., д. Семенова), В. М. Манаевъ (Китайск., с. д.). И. Е. Манаевъ (Китайск., с. д.), М. И. Протопоповъ (Пушкинск. рядъ съ Женск. Гимн.), Помощники Присяжн. Повѣр. Л. Д. Гацъ, К. І. Новаковскій. А. М. Саксъ (Пушкинская), А. А. Шишлянниковъ, А. Г. Щепоткинъ (Косой пер.). Частные Повѣренные: Ѳ. П. Иваницкій (Отель „Централь"), А. И. Кошелевъ, К. П. Михайловъ (Свѣтланск., 7), И. Г. Рачковъ (Пологая, 9), В. И. Щепанскій, А. К. Борисовъ, В. И. Гольдбергъ, К. В. Бондарь и К. И. Безкоровайный.

Нотаріусы: Ал-дръ Петр. Бужко (Свѣтлан., д. Гольденштедтъ), Ал-дръ Леонид. Гессъ-де-Кальве (Свѣтланская, 7).

Врачи: Г. І. Арестомяцъ (жен., внут., венер., хирур.).—Китайская, 9. А. Ф. Асафовъ-Мальцевск., 17. З. А. Афанасьева (внут. жен.).—Успенская, 6. С. Н. Барыборовъ (мочепол. и венер.).—Свѣтл., 53. Л. Г. Беньяшъ (внут., венер., хирург.).—Свѣтланск., 35. М. А. Бергеръ (глазн., ушныя, наружн. и нервн.).—2-я Портовая, 23. И. Я. Блонскій (дѣтск., внутр. и накожн.).—Китайск., 17, кв. 1. С. М. Блуменфельдъ (хир.).—Пушк., 17. П. Я. Васильева, женщ.-врачъ (внутр., жен., дѣтск.), Свѣтл., 7. С. В. Виноградскій—Полог. 32; А. И. Веселковъ (внутр., жен., акушер. и хирург.).—Свѣтл., 74. Гельфенштейнъ (венер. и накожн.).—Свѣтл., 41. А. Л. Горовицъ (венер. и накожн.).—Свѣтл., 5. В. Л. Гродницкій (дѣтск. и внутр.)—Алеутск. ул., 9. І. И. Гульманъ (венер. и накожн.).—Свѣтл., 57. А. Я. Добротворскій, М. А. Евтихіевъ, матр., 14. И. А. Желудковъ (внутр. и дѣтск.).—

Китайск., 9а. Н. А. Кестлеръ (женск., хирур., венер.),—Фонтан. ул., с. д. № 53. С. Д. Кожевниковъ (внутр., женск., венер.),—Нагорная, с. д. 7. П. Н. Конде-Ренгартенъ (женск., акуш., хирур. и лечебница),—Свѣтл., 12. М. А. Коносевичъ (женск. и внут.),—уг. Фонт. и Китайск., д. Михельсонъ. Е. Л. Луценко (дѣтск., женск., внутр.),—Фонтан., 26 П. Н. Донской—Пекинск., 31 П. В. Захаровъ—Ул. Петра Вел., 10. К. Т. Овсѣенко—Свѣтл., 35. А. А. Ребровъ—Уг. Мальц. и Лазарев. 23. А. К. Оксъ (горл., носов., глаз., ушныя),—Свѣтл., 57. Е. Н. Пановъ (дѣтск. и внутр.),—уг. Сред. Пологой и Алеутск., д. Закатова. С. П. Поздневъ (дѣтск. и женск.),—Маркел. пер., д. Терлецкой. В. В. Потѣенко (хирур., жен., и акуш.),—Китайск. ул., д. Скидельск. Рейліанъ (венер.), Корейск., 35. С. М. Суржикова (женск. и акуш.), Свѣтл., 35. Л. Г. Токеръ (массажъ, ортопедія)—Пушкинск., 6. С. Л. Томашевскій. Фирштенбергъ (бол. почекъ, хирур. и пр.),—Свѣтл., 5. Шеболдаевъ (женск., хирург., рентг. лучи),—Свѣтл., 53. А. А. Шишло (уши., гор. нос.),—уг. Мальцев. и Лазаревск., 15. В. К. Щербаковъ—Свѣтл., 151. С. В. Тузовъ—Свѣтл., 35. В. Е. Тищенко—Пушкинск., 55.

Врачи зубные: Бота-Аппиянская,—Свѣтланск., 53. Е. С. Варшавская-Коробъ.—Китайская, 18. Р. Гольдфейнъ. В. Грунисъ,—Свѣтланск., 7. Ивановъ,—Пушкинская, 8. А. В. Казанская,—Суйфунская, 15. Ф. В. Рыбакова,—Свѣтланск., д. Федоровой. Е. Е. Шишлянникова-Игнатьева—уг. Свѣтланск. и Абрекской, д. 141. Е. Якушева,—Семеновская, 31. Г. Х. Хажинскій—Свѣтл., 91. М. Н. Мономахова—Свѣтл., 53.

Врачи ветеринарные: В. И. Бѣликовъ,—Успенская, 5. І. Ф. Галчинскій,—Суйфунская, 26. В. А. Ефремовъ.—Косой пер., 4. Д. В. Корсакъ (ветеринарн. инспекторъ),—Пологая, 35. П. А. Дахно.—Фонтанная, 39. Н. П. Вонпственный,—Свѣтл. 155.

Лечебныя заведенія: Городская Больница,—уг. Комаровской и Алеутской. Морской Госпиталь,—Ивановск. ул. Крѣпостной госпиталь № 1,—Гнилой уголъ. Крѣпостной Госпиталь № 2,—Русскій Островъ. Мѣстный Лазаретъ,—Эгершельдъ. Заразн. отдѣл. Городской Больницы,— уг. Китайской и Послѣдней. Больница врачебно-санитарнаго полицейскаго Комитета.—Послѣдняя, 1. Женск. хирургич. лечебница С. М. Блуменфельдъ. -Пушкинск., 17. Хирургическая лечебница А. фонъ-Браккель.—Пушкинск., 6. Хирургическая лечебница В. В. Потѣенко,—Комаровск., 36. Пастеровская Станція.—Посьетск., 25. Лечебница для животныхъ Россійск. О-ва Покровит. Животныхъ.

Торгово-промышленныя предпріятія:

Автомобили.

Кунстъ и Альберсъ, т/д.
Сименсъ и Гальске, Акц. О-во, Свѣтл., 7.
Синкевичъ, Бр. Свѣтл., 57.

Аптекарскіе товары.

Васильевъ, Ф. П. Свѣтланская, 17.
„Владивост. Т-во Москательн. и Окра-Товарами", Китайская, 9.
Далматовъ. Комаровск. 21.
Жуковъ, В. С. Свѣтл. 131.
Келеръ, Р. и К°. Т-во, Свѣтл., 27.
Кунстъ и Альберсъ, т.д., Свѣтл., с. д.
Лангелитье І. и К°, т.д. Свѣтл., 27.
Михайловъ, Я. М. и Ерошенковъ, А. А., Сѣверн. пр.
Ретмайеръ и К°. Алеутск. 13.
Синкевичъ, бр., т. д., Свѣтл., 57.
Титовъ, М. Ф. Свѣтлан. 13.
Чуринъ, И. Я. и К°, т/д., Свѣтл., с. д.

Аптеки.

Дрего. Свѣтланск. 13.
Зимовскій. Сѣверн., пр., д. Миронова.
„Невельская"—Свѣтланск. 59.
„Портовая", Свѣтланск., 54.
Рубинштейнъ, Китайск., 15.
Центральная. Свѣтл., ул.
Шараповъ, Морская, 2.
Эдрейхъ, Свѣтланск., 115.

Арматура.

Барашковъ, А. И. и К°.
„Всеобщая К° Электричества", Свѣтланск. 59.
„Двигатель", Суйфунск., 7.
Коппель, А., Акц. О-во, Алеутск., 19.
Кунстъ и Альбересъ, т/д., Свѣтл., с. д.
Сименсъ и Гальске, Акц. О-во, Свѣтл., 7.
„Сѣверное Т-во".
Чуринъ, И. Я. и К°, т/д., Свѣтл., 36.

Артели.

Владивостокская Биржев. Коммерч., Алеутская, 23.
Ново-Гостинодворская и Шестовская Биржевыя и Таможенныя Артели, Алеутск., д. Тогуновыхъ.
„Приморская биржевая", Алеутск. 15.
„Торгово-Промышленная Биржевая Артель въ Москвѣ".

Асфальтъ.

Бочковскій, А. В. Тел. № 776.
Кунстъ и Альбересъ, т/д. Свѣтл., с. д.
Лангелитье, І. и К°, т/д. Свѣтл., 27.
Чуринъ, И. Я. и К° Свѣтл., 44.

Бани.

Ворона, М. И. Центральн. 558.
Девулина, Е. В. Мальцовск. ул., с. д.
Палетовъ, Н. И. 4 Рабочая, с. д.
Новицкій, Г. Н. Свѣтл. 122.
Самбросовъ, М. В. 1 Рѣчка, Никол., 24.
Сека-каіо. Семеновск. 8.
Сельцкій, С. Л. Куперов. Падь, 17.
Турковичъ, А. С. Гоголевск. 35.
Хаджири, В. Г. Семеновск. 11.
„Центральныя"—Корейск. ул.
Чернова, М. М. Рабоч. ул. 643.

Банки и кредитн. учрежденія.

Владивост. О-во Взаимнаго мелкаго Кредита.
Городской Общественный Банкъ, Гор. Упр., Свѣтл. ул.
Государственный Отдѣл. Свѣтл., 69.
Государств. Сберег. Касса, Свѣтл., 39.
Кунстъ и Альбересъ, т/д. (Банк. контора).
Купеческ. О-во Взаимнаго Кредита, Свѣтлан. ул., д. Родомышельскаго.
Мацуда (Японск.). Китайск., 16.
Нижегородско-Самарск. Земельный Банкъ. Агентство.
„Русско-Азіатскій Банкъ", Алеутск., с. д.
„Сибирскій Торговый", уг. Свѣтл. ул.,
Ярославско-Костромской Земельный Банкъ, 2-я Портовая, 4. Агентство.

Бетонн. и асфальт. работы

Безбабновы, бр. Линов. с. д.
Божечко, Г. Свѣтлан. 99.

Бондарные заводы.

Кейзерлингъ, М.

Брезенты.

Кунстъ и Альбересъ, т/д.
Лангелитье, І. и К°, т/д.
Чуринъ, И. Я. и К°, т/д.

Бѣлье.

Баскаковъ, И. И., Свѣтланск., 23.
Бризе, Свѣтлан., д. Унтербергеръ.
Гоголевъ, Е. П., Свѣтл. ул.
Грушко и Чернега, Т-во, Свѣтлан., 17.
Кунстъ и Альбересъ, т/д., Свѣтлан., с. д.
Курбатскихъ, Семен. пас., 1—2.
Нестерова, Плюта и Воронинъ, Т-во. Корейск., 40.
Петерсенъ, т/д. Алеутск., 27.
Ткаченко, Т-во. Свѣтланск., 14.
Урины, бр., Т-во, Свѣтл., д. Жуклевича.
Чуринъ, И. Я. и К°, т/д., Свѣтлан., 17.

Бюро.

„Владивостокское", Похоронныхъ процессій, Покровск. пл.
Владив. Городск. Комиссія по призр. бѣдныхъ.
Бюро переписки, Корейск., 40.
„Похоронныхъ процессій", Китайск., 9

Велосипеды.

Кирхговъ и Ниссенъ, Суйфунск., 14.
Кунстъ и Альбересъ, т/д.
Синкевичъ, бр., т/д. Представ. „Фордъ", Комаровск., 23.
„Сѣверное Т-во", Свѣтл., 36.
Чуринъ, И. Я. и К°, т/д.

Веревки и кататы.

Коппель, А., Акц. О-во, Алеутск., 19.
„Кунстъ и Альбересъ", Свѣтл., с. д.
Лагерфельдъ, О. Алеутск. 14.
Лангелитье, І. и К°, т/д., Свѣтл., 27.
Чуринъ, И. Я. и К°, т/д., Свѣтл., 36.

Веревочно-канатный заводъ.

Чуринъ, И. Я. и К°, т/д.

Винно-бакалейные товары.

Абрамсонъ, А. Г., Пекинск., 5.
Антошкинъ, П. Д., Семеновск., 28 и Свѣтл., 113.

Аритиновъ, И. Куперов. падь, 19.
Арутюновъ, Л. Н. Свѣтлан. 111.
Барковъ, П. Е. 9 Рабочая, 95.
Борзуновъ, Я. М. Купер. п., 35.
Бородинъ, Н. В., Пологая, 20.
Букачева, А. Е. Щедринск. 7.
Бутишкинъ, И. С. Полтавск. 15.
Ванъ-юн-енъ, Пологая, 16.
Ван-юн-юн, Свѣтл. 68.
Вен-чан-тунъ, Алеутск., 26.
Гавришкинъ, И. Китайская ул.
Гольдебаевъ, Г. Корейск. 14.
Гонцовъ, М. Т. Китайская, 10.
Грановская, В. И. Китайск. 9.
Голтуховская, Сотвери. пр. 558.
Заринъ, М. И. Корейская, 10.
И-синъ-чинъ, Свѣтланская. 6.
Ковальская, М. І. Корейская, 50.
Крикоровъ, Х. М., Свѣтл., 119.
Кунстъ и Альбersъ, т/д., Свѣтлан., с. д.
Лалаянцъ, М. А., 4-я, Матросск., с. д.
Ланчевская, А. И. Куперовъ. п. 117.
Лерхе, С. Л. Корейская, 23.
Ливеншу. Свѣтл., 7.
Макштасъ, М., Ботанич. 38.
Малеванные, Бр. Свѣтл., 141.
Медвѣдевъ, Г. И. Пологая, 10.
Морское Эконом. О-во, Свѣтл., 48.
Никулинъ, И. С. Посьетская. 20.
О-во Потреб. Уссур. ж. д., Павловск. с. д.
Петерецъ, т/д., Свѣтланск., 35.
Прищепинъ, И., Суйфунская, 12.
Розановъ, И. И. Луговая, 14.
Севинъ, С. И. Некрасовск. 29.
Скорчеръ, Х. Г., Свѣтланск., 205.
Словикъ, Ю. П., Рабочая сл., с. д.
Тарасенко, С., Свѣтл., 11.
Трусинъ, А. В., 2-я Матросск., с. д.
Тимофѣевъ, И. Ф., Луговая, с. д.
Титоръ, Я. Н., Нагорная, 11.
Тунъ-и-тай, Свѣтл., 11.
Ту-фа лу, Фонтанная, 4.
Ты-сун-юнъ, Алеутск. 59.
Харламовъ, И. И. Свѣтлан. 91.
Цатуровъ, А. З. Свѣтл., 80.
Чабаненко, А. А., 1-я Морск. 2.
Чжан-ка-синъ, Петровск. д. Панова.
Чирва, В. Свѣтлан., 102.
Чистоваловъ, С. П., Корейск., 47.
Чуринъ, И. Я. и К°, т/д., 1) Свѣтланск., с. д. 2) Свѣтланск., д. Бабинцева.
Шашекъ, В. Б. Послѣдн. 5.
Юденко, И. И. Китайск. 45.
Янюкъ, Е. А. Пекинская, 6.
Ян-ю-хунъ, Луговая, 3.

Винные погреба (кавказскіе).

„Кавказское добро", Свѣтл., 10.
„Казбекъ", Свѣтл., 32.
„Карданахъ", Т-во, Алеутская, 27.

Винные склады.

Антошкинъ, И. Д. Свѣтл., 113.
Вильневчицъ, І., Куперов. падь, с. д.
Гонцовъ, М. Т., Китайск., 10.
Иванова, П. И., Свѣтл., 197.
Королевъ, В. К., 1-я Матросск., 5.
Корольковъ, И. Д., Фонтанная, 15.
Лазариди, А. Н., Свѣтл., 18.
Лангелитье, І., т/д., Свѣтл., с. д.
Московско-Петербургское Т-во, Комаровская, 29.
Пьянковы, бр., т/д., Алеутск. 27.
Трусинъ, А. В. Свѣтланск., 92.
Харламовъ, Т. Д., Свѣтлан., с. д.

Винокуренные заводы.

Пьянковъ, М. съ бр., т/д.

Виноторговли.

Бабунидзе, І. Г., Свѣтлан., 23.
Буттенгофъ, А. Свѣтлан., 67.
Верна, П. Ф., Китайск., 22.
Дюкосъ-Томасъ, Свѣтлан., 49.
Краснюкъ, П., Набережн., 22.
Кунстъ и Альбersъ, т/д., Свѣтл., с. д.
Лазариди, А. И. Свѣтл., 18.
Чуринъ, И. Я. и К., т/д. Свѣтл., с. д.

Водопроводъ и канализація.

Коппель, Арт. Акц. О-во, Алеутск., 11.
Кунстъ и Альбersъ, т/д.
Лангелитье, І. и К°, т/д. Свѣтл., 27.
Чуринъ, И. Я. и К°, т/д. Свѣтл., 44.

Воды искусственныя.

Антошкинъ, И. Д., Свѣтл., 113.
Базякинъ, М., Алеутск., 61.
Зенштрадтъ, Рабоч. сл. 736.
„Калинкинъ", Китайск., 16.
Карпацкій, А. Л., Голубин. падь.
Кобаяси, Ф., Пекин. ул., 15.
Кобцевъ, Ф. С., Лазаревск., 7.
Колорито, А., Лазаревск. 8.
Макарецъ, Послѣдн., 12.
Нококъ, К. Ф., Матросская, 9.
Рабиновичъ, Р., Маркел. пер., 18.
Сакулисъ, К. С., Пологая, 35.

Воды минеральныя.

„Дарасунъ". т/д. Кунстъ и Альберсъ.
„Игнашинка". Гарносъ, Ф. Фонт. 28.
„Нарзанъ". т/д. И. Я. Чуринъ и К°.

Войлокъ.

Кунстъ и Альбersъ, т/д. Свѣтл., с. д.
Чуринъ, И. Я. и К°, т/д. Свѣтл., 44.

Вѣнки, гробы, кресты и пр.

„Одесск. Бюро Похорон. Процессій", Китайск., 9.

Вѣсы.

Барашковъ, А. И. и К°.
Лангелит. е, І. и К°, т/д., Свѣтл., с. д.
Коппель, А., Акц. О-во, Алеутск., 19.
Кунстъ и Альбересъ, т/д., Свѣтл., с. д.
Сѣверное Т-во, Свѣтл., 36.
Чуринъ, И. Я. и К°, т/д., Свѣтл. 35.

Газетные кіоски.

Вокзальный, на станціи ж. д.
„Идеалъ", Свѣтл. ул.
Янкевичъ, Свѣтл., уг. Посьетск.
„Польза" Свѣтл., уг. Суйфунск.

Галантерейные товары.

Баскаковъ, И. И., Свѣтл., 23.
Зайцевъ, Е. В. Пекинск. 14
Кунстъ и Альбересъ, т/д., Свѣтл., с. д.
Мучковъ, С. А. Китайск., 3.
Тарасовъ, А. и К°, Свѣтл., 16.
Лысовъ, И. М. Свѣтланск. 28.
Урины, Бр. Т-во, Свѣтл., 9.
Чуринъ, И. Я. и К°, т/д., Свѣтл. с.д.

Граверныя заведенія.

Бюргеръ, Свѣтл., 37.
Виргъ, Бр. Свѣтл. 35.
Виртъ, Г. Ф. Свѣтл. 15.
Новиковъ, С. И. Свѣтл., 25.

Гильзы.

Катыкъ, А. и К°, т/д. Складъ у Н. В. Аллеръ.
„Оріенталь", Куперовск., 28, (фабрика).

Гончарныя издѣлія.

Сорокинъ, И. А., Ермаковъ., с. д.

Горнопромышленность.

Бриперъ, Кузнецовъ, и К°, т/д.
Линдгольмъ, О. В. и К°, т/д., Гл. Конт. Свѣтланская, д. Вальдена.

Гостинницы.

„Бристоль"", Посьетская ул.
„Версаль", Свѣтланск., 10.
„Вокзалъ", 1-я Морск., 8.
„Грандъ-Отель", Алеутск. ул.,
„Европа", Свѣтланск., 8.
„Золотой Рогъ", уг. Свѣтл. и Алеут. ул.
„Ницца", Алеутск., 48.
„Нѣмецкая", уг. Китайск., и Пекин.
„Централь", уг. Свѣтл. и Алеут.
„Россія", Свѣтлан. ул., 6.
„Сибирск. Подворье", Китайск., 18.
„Эрмитажъ", 1-я Морск., 12.

Граммофоны.

„Депо граммофоновъ", Свѣтл., 32.
Кирхговъ и Нюссенъ, Суйфун., 14.
Кунстъ и Альбересъ, т/д., Свѣтл. с. д.
Лангелитье, І. и К°, т/д. Свѣтл., 27.
Синкевичъ, бр., т/д., Свѣтл., 57.
Сѣверное Т-во, Свѣтл. ул, 35.
Чуринъ, И. Я. и К°, т/д., Свѣтл., 36.

Двигатели и машины.

„Двигатель", Суйфун., 7.
Кижевичъ, В. І., Инж., Алеутск., 35.
Коппель, А., Акц. О-во, Алеутск., 19.
„Кунстъ и Альбересъ", т/д. Свѣтл.
Лангелитье, Іоганнъ и К°, т/д. с. д.
Сименсъ и Гальске, Акц. О-во, Свѣтл.,7.
Чуринъ, И. Я. и К°, т/д. Свѣтл. 44.

Дроболитейные заводы.

Зильберглейтъ, А., Куперовск. падь, 368.

Дрова.

Бариновъ, И. Куперов. падь, 172.
Букрѣевъ, М. Рабочая слоб., гор. пл.
Кравченко, А. М. Набер. Гонд. пр.
Самбросовъ, С. В. Океанск. пр. с. д.
Скидельскій, Л. Ш. 1 Рѣчка, 101.

Желѣзо и др. металлы.

Адлеръ, И. и К°, т/д., Фонт., 6.
Бедикеръ, К. и К°, Пекинск. 22.
Вогау и К°, т/д., Посьетск. ул., 51.
„Двигатель", Суйфун., 7.
Коппель, А., Акц. О-во, Алеутск., 19.
Кунстъ и Альбересъ, т/д., Свѣтл., с. д.
Лагерфельдъ, О., Алеутск. ул.
Лангелитье, І. и К°, т д., Свѣтл. ул.
Чуринъ, И. Я. и К°, т/д., Свѣтл. ул.

Заклепки, винты и гайки.

Артуръ Коппель, Акц. О-во. Алеутск.
Кунстъ и Альбересъ, т/д. Свѣтл. ул.
Лангелитье, Іоганъ, и К°, т/д. Свѣтл.
Чуринъ, И. Я. и К°, т/д. Свѣтл. ул.

Земледѣльческ. машины и орудія.

Кижевичъ, В. І., Инж., Алеутск., 35.
Коппель, А., Акц., О-во, Алеутск., 19.
Кунстъ и Альбересъ, т/д., Свѣтл., с. д.
Лангелитье, І. и К°, т/д., Свѣтл., 27.
„Международная К° жатвен. машинъ".
Пересел. Упр. Казенн. складъ.
Тильмансъ. Э. и К°.
Чуринъ, И. Я. и К°, т/д., Свѣтл., с. д.

Золотыя и серебряныя издѣлія.

Вирть, Г. Ф. Свѣтлан., 15.
Вирть, бр., Свѣтл., 35.
„Женевскій Магазинъ", Свѣтл., 37.
Кунстъ и Альберсъ, т/д., Свѣтл., 103.
Новаковъ, С. П., Свѣтланская ул. 25.
Розенбергъ, Л., Свѣтлан., д. Галецк.
Садовничій, Свѣтл., 67.
Чуринъ, И. Я. и К°, т/д., Свѣтл., с. д.

Игрушки.

„Игрушечка", Китайск., 9 и 1.
Кунстъ и Альберсъ, т/д., Свѣтл., с. д.
„Сѣверное Т-во", Свѣтл. ул., 36.
Чуринъ, И. Я. и К°, т/д., Свѣтл., с. д.

Иконы, кіоты и пр.

Баскаковъ, П. П. Свѣтл. 23.
Грушко и Чернега, Т-во, Свѣтл., 17.
Кунстъ и Альберсъ, т/д., Свѣтл. с. д.
„Сѣверное Т-во", Свѣтл. 36.
Чуринъ, И. Я. и К°, Свѣтл., 44.

Инструменты.

Кунстъ и Альберсъ, т/д., Свѣтл. ул.
Лангелитье, Іоганнъ и К°, т/д. Свѣтл. ул.
Чуринъ, И. Я. и К°, т/д. Свѣтл. ул.

Канцел. и писчеб. товары.

Кунстъ и Альберсъ, т/д., Свѣтл., с. д.
Лангелитье, І. и К°, т/д.
„Открытка", Свѣтл., 19.
Синкевичъ, бр., т/д., Свѣтл., 57.
Сѣверное Т-во, Свѣтл., 37.
Чуринъ, И. Я. и К°, т/д., Свѣтл., с. д.
Яковскій и Трусовъ, Т-во, 1) Свѣтланск. у почты. 2) Свѣтл., д. Старцевыхъ.

Кассы стальныя.

Артуръ Коппель. Акц. О-во.
Барашковъ, А. П. и К°.
Кунстъ и Альберсъ, т/д.
Лангелитье, Іоганнъ и К°, т/д.
Чуринъ, И. Я. и К°, т/д.

Керосинъ и нефть.

Восточно-Азіатское Т-во", Свѣтл., 23. (складъ Т-ва бр. Нобель).
Кунстъ и Альберсъ, т/д., Свѣтл., с. д.
Лангелитье, І. и К°, т/д.
Чуринъ, И. Я. и К°, т/д., Свѣтл. с. д.

Кирпичные заводы.

Гамбургеръ, В. Семеновск. 31.
Никловичъ, Ѳ. Е. 28 вер. Усс. ж. д.
Пашкѣевъ, М. Я. село Шкотово.
Т-во кирпичн. мастеровъ.

Китайскіе товары.

Итай, т/д. Пекинск. 23.
Ма-ша-мо-тун-сунъ, Свѣтл., 23.
Сан-и-лунъ, Пекинск., д. Пьянкова.
Сан-хо-тай, Алеутск.
Сон-хо-шинъ, Китайск., 5.
Тай-куй-тхенъ, Свѣтл., 17.
Тун-фа-сянъ, Алеутск., 26.
Фу-хун-чанъ, Пекинск., 15.
Чжан-бо-янъ, Свѣтл., 23.
Шун-тай-сянъ, Алеутск.
Юн-мо-шинъ, Пекинск., 14 и мн. д.

Кишечные заводы.

Вай-пян-тя, П. Кор. Слоб. 4.
Струмиловскіе, Бр. Бухта Улисса.

Книжныя торговли.

Барашковъ, А. П. и К°, Т-во.
Кунстъ и Альберсъ, т/д., Свѣтл., с. д.
Курманаевскій, уг. Свѣтл. и Кит.
Синкевичъ, бр., т/д., Свѣтланск. ул.
Чуринъ, И. Я. и К°, т/д.
Яковскій и Трусовъ, Т-во, Свѣтл., 37—67.

Ковры.

Васильевъ, Свѣтланск. 51.
Кунстъ и Альберсъ, т/д., Свѣтл. ул.
„Проводникъ", Т-во, Комаровск. 27.
„Сѣверное Т-во", Свѣтланск. ул.
Чуринъ, И. Я. и К°, т/д.

Кожевенные заводы.

Буттенгофъ, А. и К°, Суйф., 4.
Вильгальвъ, Ѳ. П., ст. Океанская. Усс. ур. ж. д., Гл. конт. и скл., Свѣтланск., 4.
Чуринъ, И. Я. и К°, т/д.

Кожевенные товары.

Бондаревъ, К. Е. Корейская, 30.
Бормотовъ, Свѣтланск., 32.
Кунстъ и Альберсъ, т/д., Свѣтл., с. д.
Малковъ, И. А. Семен. баз.
Московское Т-во, Семен. баз., лавка Ж.
Струмиловскіе, Бр. Свѣтланск. 5.
Третьяковъ. Семен. баз.
Чуринъ, И. Я. и К°, т/д., Свѣтл. с. д.
Шадринъ, Семен. баз.

Колбасныя.

Булынко, С. М., Русск. О-въ, с. д.
Калужный, С., Купер. падь.
Капраловъ, В. А., Посьетск., 53.
Крикоровъ, К. Х., Свѣтл., 119.
Онищенко, Д. Т., Купер. падь.
Петерецъ, бр., Свѣтл., 35.
Струмиловскіе, бр. Свѣтлан. ул.

Кондитерскія.

„Американская", 1-я Морск., 17.
„Варшавская", Свѣтл., 25.
Вафіади и К°, 1) Пологая, 25, 2) Свѣтланская, 179.
Видера, Свѣтланск., 129.
„Венская", 1) Свѣтл., 1, 2) Свѣтл., 41.
...бонъ, уг. Алеутск. и Пекинск.
Браковская, Свѣтланск., 80.
Брикоровъ, К. Х. Свѣтл., 119.
Борѣцкій, Китайск., 26.
Сагиновъ, Китайск. 9.
Суфулисъ, Свѣтл., 10.
Ужаковъ, Свѣтланск., 35.
„Экономическая", Свѣтл., 10.

Консервные заводы.

Брикъ, 1-я Рѣчка.
Харіе, Алеутск., 55 (фрукты).

Конторы агент.-комиссіонныя.

Аллеръ, Н. В. и К°, т/д., Суйф., 12.
Бринеръ, Кузнецовъ и К°, Алеутск., 37.
Бурлаковы, бр. Ср. Пологая, с. д.
Вассардъ, и К°, т. д.
Гарбель, Э., Свѣтл., 23.
Даниловичъ, П. А., Алеутск.
„Двигатель", Суйфунск., 7.
Зайцевъ, Е. П., Фонтанн., 39.
Кандель, Б. Ф., Семеновск., 27.
Кацманъ, І. Д. Свѣтлан., 5.
Киргофъ и Нюссенъ, Суйф., 14.
Лагерфельдъ, О., Алеутск., 14.
Лильге, А., Свѣтл., 28.
„Посредникъ", Свѣтл., 36.
Сістасъ-Блокъ и К°, Алеутск., 27.
Циммерманъ, Х. А. Свѣтланск., 10.

Конторы банкирскія.

„Кунстъ и Альберсъ", т/д.
Мацуда (Япон.), Кит. 16.

Конторы выгрузочныя.

Бурлаковъ и бр., Добров. фл.
Мо лан-фу, Эгершельдъ.
Трофимовъ, М. В., Посьетск., 62.

Конторы пароходныя.

Амурское О-во Пароходства и Торговли.
Вассардъ и К°, Свѣтл., д. Даттана.
Владивост. Агенство Добровольнаго флота.
Лангелитье, І. и К°, т/д., Свѣтл., 17.
Лукина, В. М., С-вья, Свѣтл., 11.
Кейзерлингъ, Г. Г. и К°, 1-я Матр., 29.
Кунстъ и Альберсъ, т/д. Свѣтл., с. д.
Морн, Пекинская, 27.
Ниппонъ-Юсенъ-Кайша, О-ва, Агент. контора Хаяси.
„Парох. О-во Осака-Сіосенъ-Кайша".
Русское О-во Пароходства и Торговли. Свѣтл., 33. Аг. т/д. Кунстъ и Альберсъ.
Сѣв.-Герм. Ллойдъ, Аг. т/д. Кунстъ и Альберсъ.
Сѣверное Пароходн. О-во, Алеутск., 27.
Хаяси, Китайск., 4.

Контора претензій по желѣзно-дорожнымъ дѣламъ.

Кларкъ, И. С., Федоровск., 3.

Конторы спальныхъ вагоновъ,

Международное О-во, упр.: К. Э. фонъ-Бергенъ, Алеутск., 21.
Эксплоат. к-ра. Предм. Перв. Рѣчки. Завѣд. Г. Хассекъ.

Конторы страховыя. (агентства).

Бринеръ, Кузнецовъ и К°, т/д.
Владивост. О-во, Взаимн. отъ огня Страх., Свѣтл. ул., д. Вальдена.
Второе Россійское Страховое О-во.
Генеральное О-во Страхов. жизни и пожизненн. доходовъ.
Московское Страховое О-во.
Перв. е Россійс. Страх. О-во.
„Россія".
Русское Страх. О-во.
„Саламандра". Т-во.
Спб. О-во Страхованій.
Сѣверное Страховое О-во.
„Якорь".

Конторы строит.-техническія.

„Двигатель", Суйфунск., 7.
Книжевичъ, В. І. Инж., Алеутск., 35.
Коппель, А., Акц. О-во, Алеутск., 19.
Кунстъ и Альберсъ, т/д., Свѣтл., с. д.
Никлевичъ, Ф. Г., Суйфунск., 5.
„Строитель", Свѣтл., д. Мѣшкова.
Тицъ, бр., Китайская, 22.
Яковлевъ, П. С., Фонт., 41.
Юнгхендль, Г. Р. Китайск., с. д.

Конторы транспортныя.

Бринеръ, и Кузнецовъ и К°, Алеутск. ул., 35.
Ван-фу-чинъ, Алеутск.
Волковъ, П. А., Федор., 13.
Гарбель, Э. Н., Свѣтл., 23.
Добровольный Флотъ.
Кит.-Вост. ж. д. Алеутск., 37.
Кунстъ и Альберсъ, т. д., Свѣтл., с. д.
Лангелитье, І. и К°, т/д.
Лильге, А. А., Свѣтл., 28.

Мироновъ и Кривенковъ, Ст. гор. баз.
Росс. Трансп. и Страх. О-во, Кос. пер. Аг. С. Д. Перельманъ.
Тай-ти-занъ, Пекинская ул.
Шун-шин-чанъ, Корейск., д. Пьянк.

Конторы экспедиторскія.

Бринеръ, Кузнецовъ и К°, Алеутск., 37.
Вассардъ и К°, Свѣтл., 35.
Гарбель, Э., Свѣтл. 23.
Кунстъ и Альберсъ, т/д.
Лильге, Алеутск., 27.
Франкъ, Корейская, 45.

Конторы экспортныя.

Вассардъ и К°, т/д.
Генри Н. Нюманъ.
„Кіосиша", Алеутская ул.
Мицуй и К°, Фонтан., д. Бири.

Конфектныя фабрики.

„Піонеръ", Т-во, Корейск., 52.
Ткаченко, П. П., 1-я Рѣчка, с. д.

Кофейныя.

„Варшавская", Свѣтланск., 33.
Пригода, Свѣтланск., 11.

Красильная.

Пуцандль, В. К., Алеутск., 42.

Краски, лаки, олифа.

Владик. Т-во торг. моск. и крас. товарами, Китайская, 9.
Джандаю, Суйфунск. л.
Кунстъ и Альберсъ, т/д. Свѣтл., с. д.
Лангелитье, Іоганнъ и К°, т/д. Свѣтланск. 27.
Титовъ, М. Ф., Свѣтланск., 13.
Чуринъ, П. Я. и К°, т/д. Свѣтл. с. д.

Красочные заводы.

Джандаю, Суйфунск. 16.
Кунстъ и Альберсъ, т/д., Свѣтл., с. д.
Самбургъ, Свѣтланск., 133.
Чуринъ, П. Я. и К°, т/д., Свѣтл. с. д.

Крупчатка.

Гонцовъ, М., Китайск. ул.
Исаевъ и К°, Фонтан., 22.
Линдгольмъ, О. В. и К°, т/д. Свѣтл. д. Вальдона.
Пьянковъ, М. и С-ья т. д., Семеновск. 23
Русск. Мукомол. Т-во, Семенов. 22 и 23.
Скидельскій, Л. Ш.: 1) Китайск., 22, 2) Семеновск., 23.
Урины, бр., Свѣтл., 9.
Циммерманъ, Д. А. Китайск., 21.

Лаборатоpіи.

Блаутъ-Блачевъ, д-ръ, Химико-бактеріол., Полтавская, 9а.
Вольфъ, Ч. Э. (химич.-аналитическая), Корейская, 35.
Желудковъ, . А. (хим.-бактер.), Китайская, 11).
Ольшевскій, В. Л. Свѣтлан., 59.
Шишло, А. А. (серодіагност. и бактеріол.). уг. Мальцевской и Лазаревской, 15 23.

Линолеумъ.

Викандеръ и Ларсонъ, Ак. О-во, Посьет., 9.
Кунстъ и Альберсъ, т/д., Свѣтл., с. д.
Лангелитье, І. и К°, т/д., Свѣтл. 27.
„Проводникъ", Т-во, Комаров., 27
„Сѣверное Т-во", Свѣтл. ул.
Чуринъ, П. Я. и К°, т. д., Свѣтл., с

Лѣсные матеріалы.

Бринеръ, Кузнецовъ, и К°, Алеутск., 27.
Вальдманъ, Р. Ф.
Ван-дэ-инъ, Корейск. ул.
Ван-ки-жу, Гейлак. овр.
Волковъ и К°., Эгертольдъ.
Восточн. Лѣсопромышл. О-во, Пекинск. 2а.
Гамалицкая, В. Г., ст. Океанская.
Кравченко, Г. М., 1-я рѣчка, 616.
Лію-кин-тха, Нагорн., уч. Конспект.
Синкевичъ, бр., т/д., Корейск., д. гор. больн.
Синцеровскій, А. М., Корейская ул.
Скидельскій, Л. Ш., Купер. падь.
Пимдинъ, В. Д., Свѣтлан. 7.
Циммерманъ, Д. А., Тюремн., 3.

Лѣсопильные заводы.

Бринеръ, Кузнецовъ и К°.
Синкевичъ, Бр., т/д.
Скидельскій, Л. Ш. Заводъ — мысъ Чуркинъ, контора—Фонтанная ул., с. д. № 7.
Циммерманъ, Д. А., Тюремная, 3.

Макаронныя фабрики.

Куперъ и Пригода, Т-во.
Ткаченко, П. Г. (Рѣчка) с. д.

Мануфактурные товары.

Барашковъ, А. И. и К°.
Грушко и Чернега, Т-во, Свѣтл., 17.
Кацепова, Т., С-вья, Свѣтл., д. Бабицева.
Коноваловъ, Ив. съ С-мъ, Т-во М-ръ (складъ).

Лошкинъ, Н. Н., Т-во (складъ).
Кунстъ и Альбресъ, т/д., Свѣтл., с. д.
„Меленковская Мануфактура", Свѣтланская, 13.
„Московскій Магазинъ", Свѣтл., 20.
Назарова, Г. и Сацъ, Е., Т-во, Свѣтл. ул.
Нестерова, Плюта и Воронинъ, Т-во, Корейск., 40.
Свѣркинъ, Ф. К. Свѣтл., уг. Корейск. 10.
Чуринъ, И. Я. и К°, т/д., Свѣтл., с. д.

Маслобойные заводы.

Циммерманъ, Х. А., Свѣтл., 10.

Масло коровье.

Гольденштедтъ, Полтавск., 7.
Кунстъ и Альбресъ, т/д. Свѣтл., с. д.
Мелчановъ, Свѣтланск. 38.
„Приморскій с.-хоз. магаз.", Свѣтл. 46.
„Сибирскій Магазинъ", Китайск. 11.
Циммерманъ, Д. А. Китайская, 20.
Чуринъ, И. Я. и К°, т/д. Свѣтл. с. д.

Масла растительныя.

Кунстъ и Альбресъ, т/д. Свѣтл. с. д.
Сикидельскій, Л. Ш. Семеновск. 23.
Чуринъ, И. Я. и К°, т/д., Свѣтл. с. д.

Мастерскія бондарныя.

Бонашкевичъ, Э. А., Тюремн., 24.
Дембскій, І. И., Пологая, 24.
Ивановъ, Г. Т., Набережн., 26.
Лосъ, Набережная, 26.
Тереховъ, С. Ф. Корейская, 65.

Мастерскія граверныя.

Бюргеръ, Свѣтл., 32.
Вирть, бр., Алеутск., 37.
Вирть, Г. Ф., Свѣтл., 15.
„Женевскій магазинъ", Свѣтл., 21.
Новаковъ, С. П., Свѣтл. 23.
Саката, Китайск., 13.

Мастерскія живописныя.

Гнѣздичъ, Д. П., Пекинская, 20.
Деньгинъ, П. С. Посьетская, 31.
Кудрявыхъ, П. Я., Марк., 5.
Плотниковъ, П. В., Пекинск. ул.

Мастерская золотошвейная.

Дворкинъ, Д. С. Свѣтлан., 42.

Мастерскія коробочныя.

Машинскій, В. Ш., Косой пер., 8.
Связыхъ, М. П., Пологая, 35.

Мастерская корсетная.

„Элегантъ", Свѣтланск., 53.

Мастерскія красильныя.

Ложкина, Е. Г., Посьетск., 31.
Поповъ, М. В. и К°, Т-во, Алеутск. 13.
Пуцандль, Свѣтл., 40 и Алеутск. ул.

Мастерскія кузнечныя.

Барковъ, П. Е., Корейск. 15.
Демковъ, Ф. А., Голуб. площ., 73.
Ефимушкинъ, Т. Г. Пологая, 24.
Игнатьевъ, М. П., 2-я Портовая.
Кувшиновъ, В. Е., Китайск., 43.
и мн. другихъ.

Мастерскія механ.-слесарныя.

Башенинъ, А., Амурск. зал.
Бергау, К. Ф., Гайдамакск., 2.
Дзидзе, М., Пушкин., 8.
„Двигатель", Суйфун., 7.
Журавлевъ, П. К. Федоров., 9.
Кунстъ и Альбресъ, т/д., Свѣтл., 29.
Нейзлеръ, С. В., Алеутск., 49.
Рудаковъ, П. М., Пологая, 20.
Стемпковской, Е. Ф., Суйфунск., 10.
Тютюнникъ, П. Л., Свѣтл., д. Бюргина.
Шеколдинъ, Д. А. Свѣтланская, 118.

Мастерскія модныя (дамскія).

Гурановская, С. Ф., ул. Петра Вел., 18.
Кунстъ и Альбресъ, т/д., Свѣтл., с. д.
Назарова, М. П., Ботанич., 8.
Петрова, М., Свѣтланск., д. Федорова.
Смульская, А. В., Семеновск., 23.
Шадрина, М. А., Пологая, 9.

Мастерскія обойныя.

Васильевъ, К. В., ул. Петра Вел.
Гейчикъ-Романчикъ, Свѣтл., 32.

Мастерскія папиросныя.

Константи, Л. К., Свѣтл. ул.
Константантиди, К. П. Пологая ул.
Чуринъ, И. Я. и К°, т/д. Свѣтл., с. д.

Мастерскія переплетныя.

„Вѣстникъ Океана", Суйфунск., 7.
„Далекая Окраина", Алеутск., 33.
„Дальній Востокъ", ул. Петра Велик.
Іогансонъ, В. К., Свѣтланск., 141.
Матвѣевъ, П. П., Абрекская, с. д.
„Печатное Дѣло", Свѣтл., д. Пьянкова.
Синкевичъ, бр. т/д., Свѣтл., 67.
Шрейтманъ, Р. Э., Свѣтланск. ул., д. Шевелева.
„Экспрессъ", Китайск., 8.

Мастерскія портновскія.

Егоровъ, А. Ф., Свѣтл., 49.
Луговой, Л. П., Семен. баз.
Румянцевъ, Е. Т., Свѣтл., 88.

Мастерскія сапожныя.

Волошинъ, Свѣтл., 155.
Скалинскій, Э. В., Свѣтлан. 2.
„Спеціаль", Свѣтл., 32.
Трунинъ, Ф. Д., Свѣтл., 66.
Яковлевъ, Свѣтл. 21.

Мастерскія скорняжныя.

Шорниковъ, Т-во, Купер. падь.

Мастерскія столярныя.

Васильевъ, К. В., Свѣтл., 51.
Голушкинъ, К. М., Свѣтл., 90.
Добровицкій, П. П., Пушкин., 35.
Венченко, І. Т. Корейск., 33.
Сотниковъ, І. П., Набережн. 16.

Мастерскія чулочныя.

Ван-по-лянь, Пекинск., 10.
Сю-кон-фу, Семеновск., 35.

Мастерск. шляпъ дамскихъ.

„А ла Кокеттъ", Алеутск., 27.
„Варшавскій Салонъ", Свѣтлан. 10.
„L'art", Свѣтланск., 51.
„Парижскій Шикъ", Свѣтл., 13.
„Шантеклеръ", Свѣтл., 11.

Мастерскія экипажныя.

Галичева, В. Ф., Свѣтлан. 36.
Гейчикъ-Романчикъ, Свѣтл., 42.
Грабовикъ, Н. Ф., Океанскій пр., 51.
Лукаржевскій, К. С., Свѣтл. ул.
Пирцхаловъ, Р. Свѣтл., 42.
Серебряковъ, А. М. Свѣтл., 108.
Сухоруковъ, Н. М., Набережн., 3.

Машины пищущія.

Барашковъ, А. И. и К°.
Кирхгофъ и Ниссенъ, Т-во, Суйфунская, 15.
Кунстъ и Альберсъ, т/д., Свѣтл., с. д.
Лангелитье, І. и К°., т/д., Свѣтл., 27.
Розенъ, С. Ж., сынъ, Т-во, Китайская, 11. Продстав. „Іостъ Визибль".
Синкевичъ, бр., т/д., Свѣтл., 57.
Чуринъ, И. Я. и К°, т/д. Свѣтл. с. д.

Машины швейныя.

Зингеръ, К°, Свѣтл., 59.
Кунстъ и Альберсъ, т/д. Свѣтл., с. д.
Томсенъ, Б. (бывш. Гейтманъ, Аурнгаммеръ, т/д.), Свѣтл. ул., 51.
Чуринъ, И. Я. и К°, т/д. Свѣтл., с. д.

Мебель.

Ануфріева, Е. Н., Пекинск. ул.
Барашковъ, А. И. и К°, Т-во.
Васильевъ, К. В., Свѣтл., 51.
Генендеръ, Я. Б. Семен. баз., 8.
Грушко и Чернега, Т-во, Свѣтл., 17.
Добровицкій, П. П., Пушкинск., 35.
Кунстъ и Альберсъ, т/д., Свѣтл., с. д.
Лангелитье, І. и К°, т/д., Свѣтл., 27.
„Магазинъ случайныхъ товаровъ", Набер.
Московское Т-во, Свѣтл., 41.
„Открытка", Свѣтл., 19.
Синкевичъ, Бр., т/д., Свѣтл., 17.
„Сѣверное Т-во", Свѣтланск.
Чуринъ, И. Я. и К°, т/д., Свѣтл., с. д.

Мельницы.

„Русское Мукомольное Т-во", Акц. О-во.
Циммерманъ, Д. А., Тюремн., 3.

Множительные аппараты.

Кунстъ и Альберсъ, т/д. Свѣтл., с. д.
Синкевичъ, Бр., т/д.
Чуринъ, И. Я. и К°, т/д. Свѣтл., с. д.

Молочные скопы.

Владивостокск. Молочная Артель.
„Галька", Куперовск. падь.
„Гигіена", Свѣтл., 25.
Гольденштедтъ, Миссіонерск., 7.
Кунстъ и Альберсъ, т/д., Свѣтл., с. д.
Лангерфельдъ, О. Алеутск. ул.
„Сибирскій Магазинъ", Китайск., 9.
Циммерманъ, Д. А., Китайск., 20.

Москазательные товары.

Владивост. Т-во Торговли москазательными и окрасочн. товарами, Свѣтл., 13, 59 и Китайск., 9.
Вогау и К°, т/д., Посьетск.
Джандаю, Суйфунск., 14.
Кунстъ и Альберсъ, т/д., Свѣтл., с. д.
Лангелитье, І. и К°, т/д., Свѣтл., 27.
Самбуръ, Свѣтл., 138.
Титовъ, М. Ф. Свѣтл., 13.
Чуринъ, И. Я. и К°, т/д., Свѣтл., с. д.

Музыкальн. инструменты.

Барашковъ, А. И. и К°.
„Депо Граммофонъ", Свѣтл., 32—34.
Еленекъ, М. П., Свѣтл., 71.
Кирхгофъ и Ниссенъ, Суйфунск., 14.
Кунстъ и Альберсъ, т/д., Свѣтл., с. д.
Лангелитье, І. и К°, т/д., Свѣтл., 27.
Синкевичъ, Бр., Свѣтл., 17.
„Сѣверное Т-во", Свѣтл., 36.
Чуринъ, И. Я. и К°, т/д., Свѣтл., с. д.

Мучная торговля.

Гонцовъ, М. Т., т/д., Китайск., 8.
Кунстъ и Альберсъ, т/д., Свѣтл., с. д.
Линдгольмъ, О. В. и К°, т/д. Свѣтл., 127.
Нартори, Алеутск., 24.
Ньянковъ, М. съ С-ми, т/д. Семен.
Русское Мукомольное Т-во, Акц. О-во.
Скидельскій, Л. Ш. Семеновск., 23.
Циммерманъ, Д. А., Китайск., 24.
Чуринъ, И. Я. и К°, т/д., Свѣтл., с. д.

Мыло, свѣчи и пр.

Кунстъ и Альберсъ, т/д., Свѣтл., с. д.
Циммерманъ, Х. А., Набережн., с. д.
Чуринъ, И. Я. и К°, Свѣтл., с. д.

Мыловаренные заводы.

Деденевъ и Бирюковъ, Т-во. Тюремн., 1.
Кунстъ и Альберсъ, т/д., Свѣтл., с. д.
Мѣшалкинъ, 1-я рѣчка.
Теверъ и Ружицкій, 1-я рѣчка, с. д.
Чуринъ, И. Я. и К°, т/д., Свѣтл. ул. с. д.

Мѣховые товары.

И-тай, Пекинск. 22.
Кунстъ и Альберсъ, т/д., Свѣтл., с. д.
„Московскій Магазинъ"., Свѣтл., 20.
Урины, Бр., Свѣтл., 9.
Чуринъ, И. Я. и К°, т/д., Свѣтл., с. д.

Мѣшки и брезенты.

Кунстъ и Альберсъ, т/д., Свѣтл., с. д.
„Меленковская Мануф-ра", Свѣтл., 13.
Чуринъ, И. Я. и К°, Свѣтл., 36.

Мясо.

Барзуновъ, Я. М. Куперов. падь, 35.
Бондаревъ, В. И., Семен. баз., 11.
Гордѣевъ, Х. Р. Семен., баз., 25.
Захарченко, А., Китайск., 17.
Кулаевъ, П. В. Т-во, Семен., баз., 2.
Поплавскій, Г. В. Семен., баз., 25.
Струмиловскіе, Бр. Семен., баз., 5.
Циммерманъ, Д. А. Семен., баз., 7.
Черновъ, Г. Г. Китайск., 15.
и мн. др.

Номера для пріѣзжающихъ.

Бобекъ, Китайск. ул.
„Вокзалъ", 1 Морская, 8.
„Кіевъ", Семеновск. 19.
„Коммерческіе Номера", Семеновск. баз., близъ Китайск.
„Крымскіе Номера", 1-я Морск.
„Московское Подворье", Миссіон. ул.
„Сибирское Подворье", Китайск., 18.
Юровъ, І. М., Алеутск., д. Шевелева.
и мн. др.

Оборудованіе всевозм. заводовъ.

Артуръ Коппель, Акц. О-во.
Кунстъ и Альберсъ, т/д.
Чуринъ, И. Я. и К°, т/д

Оборудованіе желѣзн. дорогъ.

Артуръ Коппель, Акц. О-во.

Оборудованіе лѣсоп. заводовъ.

Артуръ Коппель, Акц. О-во. Представ. фирмы „Ф. В. Гофманъ" (Бреславль).

Оборудованіе электр. сооруженій.

„Всеобщая К° Электричества", Акц. О-во.
Сименсъ и Гальске, Акц. О-во.

Обувь и дорожныя вещи.

Богатырь и Шишловъ, Семен. баз., 6.
Бондаревъ, Семен. баз., 3.
„Грушко и Чернега", Т-во, Свѣтл. ул.
Кунстъ и Альберсъ, т/д., Свѣтл., с. д.
Лангелитье, І. и К°, т/д., Свѣтл., 27.
Лысовъ, И. М., Свѣтл., 28.
Нестерова, Плюта и Воронинъ, Т-во, Корейск., 40.
Петерсенъ, т/д., Свѣтл., 15.
„Проводникъ", Т-во, Комаровская., 27.
Росс.-Амер. Резин. Мануф., Т-во, Свѣтл., 9.
„Сѣверное Т-во", Свѣтл. ул.
Чуринъ, И. Я. и К°, т/д., Семен. баз.
Шадринъ, Семен. баз., 13.

Огнетушители.

Гарбель, Э. Свѣтланск. ул.
Кунстъ и Альберсъ, т/д. Свѣтл., с. д.
Лангелитье, І. и К°, т/д. Свѣтл., 27.
Чуринъ, И. Я. и К°, т/д. Свѣтл., с. д.

Огородничество и садоводство.

Высоцкій, 1) Тигр., с. д., 2) Свѣтл., д. Шевелева.
Гусевъ, В. А., Орл. гнѣздо.
Икеда, Свѣтланск., 65.
Лю-хан-сы, Свѣтл., 75.
Сапожниковъ, Никифор. ул., с. д.
„Флора", Станц. Океанская.

Оленеводство.

Конрадъ, С. И. Посьетск., 4.
Старцова, Н-ки. Свѣтл., 67.
Шевелевъ, В. М. Пушкинск., 49.
Янковскій, В. М. Пушкинск. ул.

Оптическія принадлежности.

Виртъ, Бр., Свѣтл., 35.
Виртъ, Г. Ф. Свѣтл., 15.
„Двигатель", Суйфун., 1.
„Женевскій Магазинъ", Свѣтл., 37.
Кунстъ и Альберсъ, т/д. Свѣтл., с. д.
Лангелитье, Іоганнъ и К°, т/д., Свѣтланская., 27.
Новаковъ, С. И., Свѣтл., 23.
Садовничій, Свѣтл., 67.
Чуринъ, И. Я. и К°, т/д. Свѣтл., с. д.

Оружіе и охотничьи принадлежн.

„Діана", Свѣтланская улица, 13.
Кунстъ и Альберсъ, т/д., Свѣтл., с. д.
Лангелитье, І. и К°, т/д. Свѣтл., 27.
Смитъ, С. Л., Алеутск., 37.
Чуринъ, И. Я. и К°, т/д. Свѣтл., с. д.

Освѣщеніе.

Артуръ Коппель, Акц. О-во.
Всеобщая Комп. Электричества, Акц. О-во.
„Двигатель", Т-во, Суйфунск., 7.
Кунстъ и Альберсъ, т/д., Свѣтл., с. д.
„Люксъ", Свѣтланск., 18.
Сименсъ и Гальске, Акц. О-во.
„Сѣверное Т-во", Свѣтланск., 36.
Чуринъ, И. Я. и К°, т/д., Свѣтл., 36.

Офицерскія вещи.

Дворкинъ, Д. С. Свѣтланск., 42.
Заблоцская, М. С. Свѣтл., 40.
Новый С.-Петербургскій магазинъ, Свѣтланская, 32.
Чуринъ, И. Я. и К°, т/д. Свѣтл., с. д.

Пивные склады.

Андерсонъ, Послѣдняя, 33.
Вержбовскій, Комаров., 24.
Дайко-Кисаку, Алеутск., 26.
„Ливонія", Свѣтл., 4 и 90.
Марекъ, В., Китайск., 19.
Новицкій, Корейск., 88.
Оота Ріозабуро, Корейск. сл.
Шимонекъ, Пологая, 36.

Пивоваренные заводы.

„Ливонія", влад. Ѳ. П. Зильгалвъ, Гл. Конт., Свѣтл. ул., 4.
Лю-син-тхенъ, Корейск., 44.
Марекъ, В., (Седанка).
Ноюксъ, К. Ф., Лазаревск., с. д.
„Приморское Т-во", Лазаревск., 2.
Фуксъ, К., 1-я Рѣчка.

Платье готовое.

Бондаревъ, Сем. баз. пас., 3, 4, 5.
Гольдшейнъ и Апинянскій, Т-во, Свѣтл. ул.
„Грушко и Чернега", Т-во, Свѣтл. ул.
Клеверъ, А. И., Свѣтл., 41.
Кунстъ и Альберсъ, т/д., Свѣтл., с. д.
Лавровъ, А. П., Свѣтл., 15.
Нестерова, Плюта и Воронинъ, Корейск., 40.
Петерсенъ, т/д., Алеутск., 15.
Урины, Бр., Свѣтл., 9.
Хаяси, Китайск., 9.
Чуринъ, И. Я. и К°, т/д., Свѣтл., с. д.

Плитки метлахскія.

Кунстъ и Альберсъ, т/д., Свѣтл., с. д.
Лангелитье, І. и К°, т/д., Свѣтл., 27.
Чуринъ, И. Я. и К°, т/д., Свѣтл., с. д.

Пожарныя принадлежности.

Арт. Коппель, Акц. О-во, Алеутск., 11.
Кунстъ и Альберсъ, т/д., Свѣтл., с. д
Лангелитье, І. и К°, т/д., Свѣтл., 27.
Чуринъ, И. Я. и К°, т/д., Свѣтл., с. д.

Порохъ.

Кунстъ и Альберсъ, т/д.
Чуринъ, И. Я. и К°, т/д.

Посуда и хозяйств. принадлежн.

Борисовъ, Свѣтл., д. Кустера.
Голодяевы, Бр., Свѣтл., 12.
Кунстъ и Альберсъ, т/д.
Лангелитье, І. и К°, т/д.
„Сѣверное Т-во", Свѣтл. ул.
Чуринъ, И. Я. и К°, т/д.
Як-фу-занъ, Семеновск., 30.

Представительства.

Кунстъ и Альберсъ, т/д. Представители: Русск. Т-ва торг. цементами, Русск. О-ва для выд. и прод. пороха, Т-ва для обраб. нефтян. остатк. А. Л. Фроловъ и К°, Пишущихъ машинъ „Ундервудъ", Шампанск. „Муммъ" и др.
Чуринъ, И. Я. и К°, т/д.. Представители: Межд. К°. жатв. машинъ, Сельско-хоз. маш. Гельферихъ-Саде, Локомобилей Р. Вольфъ (Магд.), Акц. О-ва Польдингютте (сталь), Ижевскихъ заводовъ, Фабр. роялей К. М. Шредеръ, Шампанскаго Ирруа и К° и др.

Пробки.

Викандеръ и Ларсонъ, Акц. О-во, Посьетск., 49.

Резиновыя издѣлія.

Кунстъ и Альберсъ, т/д., Свѣтл., с. д.
„Проводникъ", Т-во, Комаров. 37.

Т-во Росс.-Американск. Рез. Мануф. п/ф. „Треугольникъ", Свѣтл., 9.
Чуринъ, И. Я. и К°, т/д., Свѣтл., с. д.

Рестораны.

„Европейскій", Свѣтл., 107 (II кл.).
„Золотой Рогъ", Московское Т-во.
„Коммерческое Собраніе", Свѣтл., 10.
„Лондонъ", Алеутск. ул. (II кл.).
„Славянскій", Свѣтл., 62, (II кл.).
„Собраніе Приказчиковъ", Пушк. с. д.
„Фантазія", Свѣтл., 102 (II кл.).
Шуинъ, В. М., Свѣтл., 49.
„Эдемъ", Свѣтланская, 41.

Рисовые заводы.

Адлеръ и К°., Фонтанн., д. Дембн (торг).
Кіосинша и К°, Фонтанная, 19.
Кунстъ и Альберсъ, т/д., Свѣтл., с. д., (торг.).
Куранари Асакичи, Семен., 34.
Примор. Торг.-Пром. Т-во, Фонтан., 6.
Сенео, К., Алеутск. ул., д. Галецкаго.
Циммерманъ, Х. А., Купер. падь.

Рыбные промыслы.

(конторы).

Дембн, Г. Ф., Китайск., с. д.
Мироновъ, И. М. Коммерч. пр.
Линдгольмъ, О. В. и К°, т/д.
Люри, Бр. т/д.
Петерецъ, В. С., К°, Свѣтл. 35.
Свидерскій, А. Г., Косой пер., с. д.
Толмачевъ, А. И. Корейск., с. д.
Эриксонъ, И. М., конт.—Алеутск., 30.

Рыболовныя снасти.

Ичіанаги, Н., Корейск., 34.
Кабояси, Пекинская, 15.
Смитъ, С. Л., Алеутск., 37.
Чуринъ, И. Я. и К°, т./д., Свѣтл., с. д.

Сахарные склады (заводскіе).

Александров. Т-во (Русско-Аз. Банкъ).
Кузнецовъ, А. Г. и К°, Т-во, Свѣтл. ул.
Кунстъ и Альберсъ, т/д., Свѣтл., с. д.
Терещенко, Бр., Т-во, Свѣтл., 12.
Харитоненко, И. Г. и С-нъ, 1-я Морская, 29.
Чуринъ, И. Я. и К°, т/д. Свѣтл., с. д.

Свѣчные заводы.

Поповы, Бр. и К°, Мальцев., 3.
Примор. Торг.-Пром. Т-во, Фонтанн., 6.

Скобяные товары.

Амельяновъ, П. Я., Корейск., 40.
Барашковъ, А. П. и К°, Т-во.
Гиллеръ, Г. И., Семеновск., 31.
„Двигатель", Суйфун., 7.
Джан-юй-винъ, Корейск., 49.
Земсковъ, Е., Корейск., 34.
Каленовъ, П. С., Сем. баз., 1.
Коппель, А., Акц. О-во, Алеутск., 19.
Кроненбергъ, Фонтанн., 33.
Кунстъ и Альберсъ, т/д., Свѣтл., 29.
Лангелитье, І. и К°, т/д., Свѣтл., 27.
Самбуръ, Свѣтл., 138.
Смертинъ, А. В., 1-я Рѣчка, д. Амельян.
Смирновъ, С. Н., Алтайск., 26, (пок. стар. жел. и др. мет.).
„Сонхошинъ", т/д., Свѣтл., с. д.
Фроловъ, П. Е., Сем. баз., 5.
Чуринъ, И. Я. и К°, т/д., Свѣтл., 36.
Шелягинъ, П. П., Семен. баз., 76.

Соль.

Кунстъ и Альберсъ, т/д., Свѣтл., с. д.
Сонхошинъ, т/д., Свѣтл., с. д.
Чуринъ, И. Я. и К°, т/д., Свѣтл., с. д.
Эриксонъ, И. М., Алеутск., 30.

Стекло оконное.

Кунстъ и Альберсъ, т/д., Свѣтл., с. д.
Чуринъ, И. Я. и К°, т/д., Свѣтл., с. д.

Стеклодѣлательные заводы.

„Кипарисовъ", Раз. „Кипарисовъ".
Уссурійск. Стекл. Заводъ, Т-ва, т/д. М. Пьянковъ съ Бр. и О. П. Асмусъ. Контора—Алеутск., 37.

Строительные матеріалы.

Адлеръ, Н. и К°, т/д., Фонтанн., 6.
Бринеръ, Кузнецовъ и К°, Алеутск., 27.
Вост. Лѣсопр. Т-во, Пекинск., 28.
Гамалицкая, В. Г. Станц. Океанская.
Горвартъ-Божечко, Свѣтл., 99.
Зубаревъ, В. П., Семен. баз.
Кравченко, Г. М., 1-я Рѣчка.
Кунстъ и Альберсъ, т/д., Свѣтл., с. д.
Лангелитье, І. и К°, т/д.
Пилецкій, А. М., Корейск., 25.
„Проводникъ", Т-во, Комаров., 27.
Скидельскій, Л. Ш., Корейск., сл., с. д.
Старцева, А. Д., Н-ки, Свѣтл., с. д.
Цимдинъ, В. Д., Свѣтл., 7.
Циммерманъ, Д. А., Тюреми., 3.
Чуринъ, П. Я. и К°, Свѣтл., 36.

Судостроеніе.

Бринеръ, Кузнецовъ и К°, т/д.

Сѣмена.

Гусевъ, В. А., Орлин., гн.

Табачныя издѣлія.

Адлеръ, Н. В., т/д., Суйфунск., 12.
„Босфоръ", Свѣтланск., 25.
Гирбасовъ, М. Г., Суйфунск., 12.
Константи, А. К., Свѣтл., 49.
Константиниди, Свѣтл., 17 и 31.
Кунстъ и Альберсъ, т/д.
Чуринъ, И. Я. и К°, т/д.

Технич.-строит. склады.

Всеобщая К° Электр. Акц. О-во, Свѣтланск., 59.
„Двигатель", Свѣтл. ул.
Кижевичъ, В. І. Алеутск., 27.
Коппель, А., Акц. О-во, Алеутск., 19.
Кунстъ и Альберсъ, т/д., Свѣтл., д.
Лангелитье. І. и К°, т/д., Свѣтл., 27.
„Строитель", Свѣтл., тел. 63.
Сименсъ и Гальске, Акц. О-во, Свѣтланская, 7.
Тицъ, Бр., Китайск., 22.
Червинскій, Г. К., Китайск., 9.
Чуринъ, И. Я. и К°, т/д., Свѣтл., 36.
Юнгхендель, Г. Р. Китайск. с. д.
Яковлевъ, Н. С. Фонтанн., 41.

Типографіи.

„Вѣстникъ Океана", Суйфунск., 7.
„Далекая Окраина", Алеутск., 53.
„Дальній Востокъ", ул. Петра Вел., с. д.
Іогансонъ, В. К., Маркел., 3.
Матвѣевъ, Н. П., Абрекск., с. д.
„Морского Штаба", Свѣтл., 44.
„Печатное Дѣло", Свѣтл. ул.
Приморск. Обл. Правл., Алеутск., с. д.
Синкевичъ, Бр., т/д.
Уссур. Казач. войска, Свѣтл., 56.
Шрейтманъ, Р. Э., Свѣтл. ул., д. Шевел.
„Экспрессъ", Китайская. 8.

Уголь древесный.

Кильбарчикъ, М., Семен. баз., 2.
Кравченко, Семен. баз. 10.
Лу-го-фу, Семен. баз., 2.
Ше-ю-дунъ, Алеутск., 34.

Уголь каменный.

Арцтъ, Л. Л., Косой пер. д. Свидерскаго.
Бринеръ, Кузнецовъ и К°, т/д.
Дуйское Т-во, Свѣтл. ул.
Кунстъ и Альберсъ, т/д., Свѣтл., с. д.
Линдгольмъ, О. В. и К°, т/д. Тел. 126.
Маевъ, С. А. Въ бухтѣ.
Олдаковскій, Алеутск. 19.
Скидельскій, Л. Ш. Тел. № 195.
Старцева, А. Д., Н-ки, Свѣтл., с. д.
Сучанск. копей Тел. № 862.
Умеда, К. и К°, Фонтанная, 19.
Уссур. Горно-Пром. Т-во. Свѣтл., 67.
Циммерманъ, Х. А., Свѣтл., 12.
Чуринъ, И. Я. и К°, т/д.

Универсальныя торговли.

Кунстъ и Альберсъ, т/д., Свѣтл. ул.
Чуринъ, И. Я. и К°, т/д., Свѣтл., с. д.

Фотографіи.

Асахи, Свѣтланск. 102.
„Золотой Рогъ", Пологая, 40.
„Идеалъ". Свѣтлан., 40.
Ливай, Свѣтланская, 11.
Мацкевичъ, Свѣтланск., у Віадука.
„Міръ", Свѣтлан., 84.
„Молнія". Китайская. 34.
„Прогрессъ", Китайск., 13.
„Роза", Свѣтланск., 91.
„Свѣтопись", Китайск., 15.
„Солнце", Фонтанн., 28.

Фруктово-консервные заводы.

Хоріе, Н., Алеутск, 55,

Фрукты сушеные.

Лагерфельдъ, О. Алеутск., 41.
Фонкельштейнъ, М. Алеутск. 24.

Фруктовыя торговли.

Дун-ки-юнъ, Корейская, 46.
Кобояси, Пекинская, 15.
Колояни, С. И. Свѣтланская, 37.
„Крымъ", Свѣтлан., 7.
Маркосянцъ, Е., Свѣтлан., ул.
Мукай Цурумацу, Семенов., 34.
Сун-тан-чанъ, Алеутск., 24.
Танака, Корейская, 34.

Хлопокъ.

Вогау и К°, т/д. Посьетская, 51.

Цементъ.

Кунстъ и Альберсъ т/д., Свѣтл., с. д.
Чуринъ, И. Я. и К°, т/д., Свѣтл., с. д.

Цинк. и сер.-свинц. руды.

„Тетюхе", Акц. Горно-Промыш. О-во въ Ольгин. уѣздѣ.

Чай, сахаръ.

Вогау и К°, т/д., Китайская, 11.
Высоцкій, В. и К°, Суйфун., 24.
Кузнецовъ, А. и К°, преемн. Губкина А., Свѣтл. ул.
Кунстъ и Альберсъ, т/д., Свѣтл., с. д.

[illegible]хошинъ, т д., Свѣтл., с. д.
[illegible]нькоуское Т-во чайн. торг. для Дальн. Востока, Свѣтл., 18.
[illegible]мерманъ, Д. А., Китайск., с. д.
[illegible]тяковъ, И. Ф.
[illegible]уринъ, И. Я. и К°, т/д., Свѣтл., с. д.

Часы.

[illegible]ртъ, Бр., Свѣтл., 35.
[illegible]ртъ, Г. Ф., Свѣтл., 15.
„[illegible]невскій Магазинъ", Свѣтл., 37.
[illegible]нстъ и Альберсъ, т д., Свѣтл., с. д.
[illegible]аковъ, С. И., Свѣтл. ул.
Чуринъ, И. Я. и К°, т/д., Свѣтл., с. д.

Шапки, шляпы.

Грушко и Чернега, Т-во.
Дворкинъ Свѣтл., 42.
Заблоцкій, М., Свѣтл., 40.
Кунстъ и Альберсъ, т/д., Свѣтл., с. д.
Рубинштейнъ, Свѣтл., 101.
Рыловъ, В. А. Свѣтланская, 11.
Селивановъ, Я. В., Свѣтл., 113.
Урины, Бр., Т-во, Свѣтл., 9.
Чуринъ, И. Я. и К°, т/д., Свѣтл., с. д.

Шины экипажныя.

Кунстъ и Альберсъ, т/д., Свѣтл., с. д.
„Проводникъ", Т-во К.маров., 27.
„Треугольникъ", Т-во. Свѣтл., 9.
Чуринъ, И. Я. и К°, т/д., Свѣтл., т/д., 36.

Шоколадная фабрика.

„Пригода", Свѣтл., 11., Тел. 413.

Шорные товары.

Кунстъ и Альберсъ, т/д., Свѣтл., с. д.
Малковъ, Л. А., Семен. баз., 20.
Мѣлковскій, П. В., Семен. баз., 20.
Трушковскій, Г. П., Семен. баз., 20.
Чуринъ, И. Я. и К°, т/д., Свѣтл., с. д.
Шорниковъ Т-во, Семенов. баз., 3.

Штемпеля каучуковые.

Григорьева, Е. Ф., Свѣтл., 71.
Тютюнникъ, И. Л., Свѣтл. ул., 9.
Чудновскій, В. А., Китайск., 11.

Экипажи и принадлежности.

Бергау, Ф. Ср. Пологая, 39.
Карелицкій и Антокъ, Т-во. Суйфун., 8.
Кунстъ и Альберсъ, т/д., Свѣтл., с. д.
Пирухаловъ, Свѣтл., 31.
Пухалова, Свѣтланск., 32,
Чуринъ, И. Я. и К°, т/д., Свѣтл., с. д.

Электро-театры

„Викторія", Свѣтл. д. Даттанъ.
„Грандъ-Иллюзіонъ", Свѣтланск., 40.
„Золотой Рогъ", Свѣтланск., ул.
„Идиллія" Свѣтл., 41.
„Миражъ", Семеновск., 15.
„Наполеонъ", Свѣтланск., ул.

Электрич. принадлежности.

„Всеобщая К° Электричества", Акц. О во.
„Двигатель", Суйфун., 7.
Кунстъ и Альберсъ, т/д., Свѣтл., с. д.
Лангелитье, І. и К°, т д., Свѣтл., 27.
Сименсъ и Гальске, Акц. О-во, Свѣтланская, 31.
„Сѣверное Т-во", т/д., Свѣтл., 36.
Чуринъ, И. Я. и К°, т/д.

Японскія вещи.

Асакура, Алеутская, 32.
Кіосинша и К°, т/д., Алеутск. ул., 26.
Мимото, К. А., Китайск., 9.
Накамура, Алеутск., 53.
Нагата, Э., Семенов., 27.
Сенсо, К., Алеутск., 55.
Хоситанъ, Корейск. 42 и мн. др.

с. ВОЗНЕСЕНСКОЕ

Вознесенской волости, Красноярскаго уѣзда, Енисейской губерніи (на р. Батой), отстоитъ отъ уѣзднаго города Красноярска въ 30 вер. и отъ ближайшей пароходной пристани 30 вер., отъ почт.-тел. станціи „Зыково", находящейся при жел.-дор. станціи того же наименованія 9 вер. Черезъ село „Вознесенское" протекаетъ небольшая и несудоходная рѣка „Батой", впадающая въ такую же рѣку „Есауловку", которая и впадаетъ въ „Енисей", отстоящій отъ волости въ [illegible] вер. Жителей въ селѣ Вознесенскомъ числится обоего пола 1352 чел., а по

всей волости, состоящей изъ 40 населенныхъ пунктовъ, 12.329 человѣкъ. Изъ нихъ 670 чел. пришлые, проживающіе по паспортамъ, остальные мѣстные. Во всей волости имѣются 7 церквей въ слѣдующихъ селахъ: Вознесенскомъ, Моганскомъ, Торгашинскомъ, Кускунскомъ, Свищенскомъ, Березовскомъ и Лодейскомъ. Часовни есть въ слѣдующихъ деревняхъ: Базайской, Киндяковской, Усть-Батайской, Кархатайской, Лапатинской и Пузыревой, въ которыхъ въ престольные дни служатъ священники, въ приходахъ коихъ находятся часовни. Въ селѣ Вознесенскомъ одно Министерское училище, одна больница на 10 кроватей; кромѣ того, по волости имѣются: 9 церковно-приходскихъ школъ и двѣ школы грамоты. Жители преимущественно занимаются хлѣбопашествомъ и частью огородничествомъ; побочный заработокъ большинству доставляетъ сплавъ лѣса и дровъ по рѣкѣ Манѣ и Енисею въ гор. Красноярскъ. Есть нѣсколько кирпичныхъ заводовъ около селъ Торгашинскаго и Казайскаго, изъ нихъ болѣе крупные принадлежатъ мѣстнымъ крестьянамъ: Чанчикову Никифору Егоровичу, Мурцеву Ильѣ Ивановичу и Колгаеву Якову, которые проживаютъ вблизи заводовъ. Въ селѣ Вознесенскомъ есть Земская квартира.

Населеніе волости состоитъ изъ коренныхъ жителей—казаковъ, ссыльныхъ и переселенцевъ, образовавшихъ здѣсь нѣсколько поселковъ, напр.: Бѣлозерскій, Самарскій и пр. Съ проведеніемъ жел. дор. и сокращеніемъ извознаго промысла, доставлявшаго населенію хорошіе заработки, замѣчается усиленное переселеніе коренныхъ жителей въ города, гдѣ они приписываются въ мѣщане. Доходъ сельскихъ обществъ значительно уменьшился со введеніемъ казенной продажи вина и закрытіемъ общественныхъ питейныхъ домовъ, которые приносили хорошіе барыши, такъ какъ извѣстный „Московскій трактъ“ проходитъ по всей волости и почти всѣ села расположены на трактѣ, гдѣ въ оно время было сильное движеніе.

Казенныя винныя лавки есть въ селахъ: Вознесенскомъ, Базайскомъ, Березовскомъ, Моганскомъ, Зыковскомъ и Кускунскомъ. Въ селѣ Березовскомъ есть залежи каменнаго угля, которыя разрабатывались до 1903 года Московскимъ Акціонернымъ Обществомъ, но теперь не разрабатываются вслѣдствіи появившейся въ шахтѣ воды, которую не успѣваютъ выкачивать.

При больницѣ въ с. Вознесенскомъ учреждена должность врача, но, къ сожалѣнію, она очень часто вакантна.

Должностныя лица: Волостной Старшина—В. А. Непомнющій, Волостной Писарь—А. С. Климовскій, Становой Приставъ 2 стана—М. А. Бобровъ. Изъ торгующихъ наиболѣе крупнымъ является—К. С. Бархатовъ—разными товарами (живетъ въ с. Бархатовскомъ).

Медицинск. фельдшера: Андріанъ Михайловичъ Андріановъ, Георгій Петровичъ Безплатовъ и Павелъ Антоновичъ Козловъ.

Оспо-прививательница Іуліана Ивановна Шестакова.

Священники: въ с. Вознесенскомъ—о. Андріанъ Кручининъ, въ с. Березовскомъ—Благочинный Гавріилъ Силинъ, въ с. Лодейскомъ—Адріанъ Сѣриковъ, въ с. Торгашинскомъ—Иванъ Вологодскій, въ с. Свищевскомъ—Іоаннъ Крестинъ, въ с. Моганскомъ—Іоакимъ Пушкаревъ и въ с. Кускунскомъ Николай Лебедевъ.

Учитель Михаилъ Ивановичъ Щуплевъ.

ВѢРНЫЙ.

Областной городъ Семирѣченской области, расположенъ подъ 43° 17′ с. ш. и 46° 37 в. д., на высотѣ 2588 фут. надъ уровн. моря, въ долинѣ, у подножія горнаго хребта Ала-тау (бѣлыя горы), составляющаго отроги Тянь-Шаня.

Черезъ городъ Вѣрный протекаетъ рѣка Малая-Алматинка, берущая свое начало въ горахъ Ала-тау. Она образуется отъ таянія вѣчныхъ горныхъ снѣговъ, чрезвычайно мелководна и бурна, особенно во время весенняго половодья. Къ сѣверо-восточной сторонѣ города Вѣрнаго примыкаетъ станица Больше-Алматинская, а еще далѣе на сѣверо-востокъ—станица Мало-Алматинская. Городъ правильно распланированъ, улицы широкія, по сторонамъ коихъ протекаютъ арыки, обсаженные различными деревьями: тополь, карагачъ, береза, акація и дубъ. Климатъ умѣренный (средн. год. темп.+8° Ц.). Лѣтомъ перепадаютъ иногда обильные дожди и поэтому особенно тяжелой жары не замѣчается. Зимой выпадаетъ снѣгъ, устанавливается санный путь, продолжающійся иногда до 3-хъ и болѣе мѣсяцевъ. Среднее количество осадковъ—592 мм.

Городъ часто подвергается землетрясеніямъ: въ 1887 году было такое сильное землетрясеніе, что почти весь городъ былъ разрушенъ, зимою 1910 г. также пострадалъ сильно не только Вѣрный и его окрестности, но и другіе районы Семирѣчья.

Разстоянія г. Вѣрнаго отъ другихъ городовъ Семирѣчья приблизительно таковы: до г. Пишпека по почтому тракту 234 версты, до г. Пржевальска 600 верстъ, до г. Копала 356 верстъ, до г. Джаркента 325 верстъ, и до г. Лепсинска 500 верстъ.

По завоеваніи края, въ 1864 году, генералъ-маіоромъ Колпаковскимъ было основано укрѣпленіе Вѣрное, которое въ 1869 году переименовано въ Областной городъ Алматинскъ, но послѣдній въ томъ же году, по докладу степной комиссіи, переименованъ въ городъ Вѣрный. Число жителей города Вѣрнаго, по Всеподданнѣйшему отчету за 1912 годъ опредѣляется въ 41.366 душъ обоего пола; но въ дѣйствительности населеніе значительно больше, такимъ образомъ на 1 января 1914 г. число жителей можно считать не менѣе 50.000 тыс. человѣкъ, включая и населеніе Алматинской станицы (старый городъ), гдѣ насчитывается до 6.000 душъ об. пола. Большая часть населенія состоитъ изъ русскихъ, остальные туземцы и азіаты разнообразныхъ племенъ и національностей. Число жилыхъ зданій въ городѣ около 3.000, церквей православныхъ 9, мусульманскихъ мечетей 5 и одна іудейская синагога, 45 улицъ съ наименованіями: Набережная, Каракольская, Талгарская, Алматинская, Казначейская, Первогильдейская, Проспектъ генерала Колпаковскаго, Пушкинская, Нарынская, Копальская, Сергіопольская, Лепсинская, Казарменная, Пишпекская, Старокладбищенская, Иссыкъ-кульская, Каскеленская, Узунъ-Агачская, Солдатская, Сартовская, Киргизская, Дунганская, Кашгарская, Таранчинская, Степная, Петропавловская, Бардонная, Гончарная, Артиллерійская, Лагерная, Госпитальная, Мѣщанская, Сельская, Командирская, Гимназическая, Губернаторская, Балхашская, Гоголевская, Торговая, Кульджинская, Станичная, Церковная, Илійская, Сѣнная и Токмакская. Шесть площадей: Троицкая, Никольская, Пріютская, Военная, Гостинодворская и Покровская.

Въ отношеніи благоустройства городу, конечно не хватаетъ еще многаго, но все же онъ постепенно устраивается,—въ настоящее время имѣются уже тротуары, появился телефонъ и т. д. Смѣта городскихъ расходовъ до 250.000 руб.

Въ городѣ имѣются: Городская больница; городская амбулаторія; двѣ лечебницы: глазная и для душевно-больныхъ; учебныхъ заведеній: 1 мужская и 1 женская гимназіи, 2 городскихъ училища, 22 приходскихъ училищъ, церковно-приходскихъ школъ 5, лѣсная школа и школа садоводства; благотворительныхъ обществъ 2:— Вѣрненское благотворительное и Городское попечительство о бѣдныхъ. Имѣются: Семирѣч. Сельско-хозяйств. О-во, Вѣрненское О-во поощренія коннозаводства. О-во приказчиковъ, Музык.-Драматическое О-во. Недавно открыто отдѣленіе О-ва птицеводства; собраній 4: Общественное, Коммерческое, О-во приказчиковъ и Военное; библіотека при каждомъ собраніи, кромѣ того, Мусульманская. Въ городѣ есть паркъ, названный Пушкинскимъ. Ярмарокъ нѣтъ; базарныхъ площадей три, на которыхъ ежедневно производится торговля разными товарами. Есть 2 библіотеки и музей.

Не за горами соединеніе г. Вѣрнаго желѣзнодорожной линіей (въ 806 вер., съ Ташкентской жел. дор. (Арысь—Вѣрный), которая уже строится, а далѣе на очереди вопросъ о линіи Вѣрный—Семипалатинскъ и т. д.

Въ городѣ находятся отдѣленія банковъ: Государственнаго, Русско-Азіатскаго и Сибирскаго торговаго; имѣется Городской Общественный Банкъ, Казначейство и О-во Взаимнаго Кредита.

Жители города и уѣзда занимаются преимущественно хлѣбопашествомъ, садоводствомъ и скотоводствомъ (въ уѣздѣ киргизы). Въ августѣ и сентябрѣ при хорошемъ урожаѣ, большими партіями отправляютъ на Сибирь и въ Европейск. Россію извѣстныя мѣстныя яблоки („Вѣрненскій оппортъ"). Общій торговый оборотъ достигаетъ 6 милліон. руб.

Городъ освѣщается, по большей части, обыкновенными керосиновыми фонарями, но имѣются и керосино-калильные фонари (около 30).

Въ городѣ болѣе 40 нумеровъ извозчиковъ; такса: за одинъ конецъ съ одного и двоихъ пассажировъ 20 коп., съ троихъ 30 коп., по часамъ—съ 1-го и 2-хъ пассажировъ—45 коп., съ 3-хъ—55 коп.; ломовыхъ—60.

Одно изъ самыхъ торговыхъ селъ уѣзда Зайцевское, находящееся въ 120 вер. отъ города по проселочной дорогѣ, въ коемъ торговля производится преимущественно хлѣбомъ, скотомъ и жировыми товарами.

Въ Вѣрномъ издаются только Семирѣченскія Областныя Вѣдомости, выходящія 2 раза въ мѣсяцъ. Типографій шесть: 1) Областного Правленія, 2) Штаба войскъ области, 3) Войскового правленія Семирѣченскаго казачьяго войска, 4) Т. В. Великанова, 5) А. Я. Зыряновой и 6) М. Ю. Овсянаго.

Жизнь въ городѣ сравнительно недорога: квартиры въ центрѣ города въ 7—9 комнатъ—50—55 р., въ 5—6 комнатъ—30—35 р., отопленіе производится дровами и клязкомъ, цѣна сажени дровъ: еловыхъ—7 р. 35 к., кизякъ тысяча — 10 р., керосинъ ф.—8 к., мука: пшеничная—50—51 к. пудъ, ржаная—40 к., крупа пудъ: просяная—1 р. 10 к., рисовая—2 р. 60 к., ячная круглая—85 к., сарачинская—1 р. 35 к., масла пудъ: коровье—14 р., конопляное—7 р., льняное—8 р. 90 к., подсолнечное—6 р. 10 к., сало пудъ: скотское топленое—8 р., баранье—8 р. 80 к., свиное—8 р. 50 к., мясо фунтъ: телятина—10 к., баранина—9 к., скотское—6 к., яйца сотня—1 р., овесъ—40 к. пудъ, ячмень—38 к., сѣно пудъ—25 к., клеверъ сухой—28 к. пудъ; строительные матеріалы: лѣсъ длиною 3 арш. отъ 1 до 2 р., длиною 6 арш. разной толщины отъ 2 до 16 р., камень булыжный куб. саж. съ доставкою отъ 8 до 11 р., кирпичъ съ доставкою: желѣзнякъ тысяча—12 р., полужелѣзнякъ—10 р., красный—8 р., известь пудъ—50 к., кровельное желѣзо отъ

1 до 4 р. 40 к., стекло полубѣлое кв. верш.—2 к., чай кирпичный—1 р. 20 к., фамильный—1 р. 60—1 р. 80 к.

Въ городѣ имѣется одинъ ресторанъ и достаточно грязные номера для пріѣзжихъ: Ф. И. Грязнова, В. И. Прокофьева, П. Н. Рычкова, В. И. Шлинкъ, Д. С. Щербакова и друг.

Должностныя лица: Городское Общественное Управленіе: Городской Голова—Я. С. Щепкинъ, Секретарь—М. Алексѣевъ, Городской архитекторъ—П. В. Гурдэ, Городской ветеринарный врачъ—Ѳ. Ѳ. Томанъ, Городовой врачъ—С. М. Волькенштейнъ.

Военный губернаторъ Семирѣченской области—ген.-маіоръ М. А. Фольбаумъ; Вице-губернаторъ—дѣйств. ст. сов. П. П. Осташкинъ. Областные. инженеръ—военн. инж.-полк. А. П. Зенковъ, Архитекторъ — С. К. Тропаревскій, Землемѣръ—К. Л. Эгертъ, Врачебн. инспекторъ—В. С. Солодовниковъ. Ветерин. инспекторъ—С. Е. Дмитріевъ, Секрет. статист. ком-та—В. Е. Недзвѣдскій, Переводчики: П. В. Шебалинъ и П. Джайнаковъ, Секретарь консисторіи—М. П. Архангельскій, Завѣд. пересел. дѣломъ—С. П. Велецкій. Секретарь—В. Г Грошовинъ, Завѣд. межев. работами—П. П. Азбукинъ, Завѣд. гидротехнич. частью — инж. А. П. Корнѣевъ, Агрономъ — В. С. Воротниковъ. Зав. сельско-хоз. скл. Д. С. Волинъ, Правит. инструкт. пчел.—А. В. Узбергъ, Инструкт. садов.—С. П. Перковскій, Уѣздный начальникъ—подполк. И. П. Лихановъ, Помощникъ его—А. Г. Гусевъ, Уѣздный врачъ—П. Ф. Матвѣевъ, Уѣздный ветерин. врачъ—М. П. Матвѣевъ, Пунктовый ветер. врачъ—П. А. Квятковскій, Полиціймейстеръ—Ф. П. Поротниковъ, Предсѣдатель Окружнаго Суда—А. П. Геевскій. Товарищъ предсѣдателя — П. А. Дублицкій, Секретарь суда—А. К. Николаевъ, Прокуроръ — П. С. Исаенко, Секретарь его — А. В. Майстренко, Старшій нотаріусъ—Ф. К. Беренсъ, Судебный слѣдователь—бар. П. Г. Фитингофъ (камера въ г. Вѣрномъ).

Начальникъ Почт.-телегр. конторы—А. В. Гартманъ, Окружный акцизный надзиратель—Юл. Каз. Щодро, Помощники его—П. В. Стародубцевъ и А. Д. Смирновъ, Секретарь—В. П. Рудзскій, Лѣсной ревизоръ—Э. О. Баумъ, Лѣсничій—В. В. Перовскій. Воинскій начальн. полк. А. А. Паулинъ-Розеншильдъ, Податный инспекторъ П. А. Бисеровъ, Уѣздный Казначей вакансія. Инспекторъ народныхъ училищъ 1 раіона—В. А. Свѣтловъ. 2 раіона — А. К. Тимофеевъ; Директоръ мужск. гимн. — Н. Феликсовъ. Завѣд. Городск. учил. — С. І. Волковскій, Начальн. женск. гимн. М. А. Нагибина, Управл. Госуд. Банк.—Г. П. Нетрогинъ. Управл. Сибирск. Торг. Банк.—В. Я. Кузнецовъ, Управл. Русско-Азіатск. Торг. Банк.—Черныхъ, Управл. Городск. Обществ. Банкомъ—Н. Ивановъ, Пред. Сов. О-ва Вз. Кр.—П. Васильевъ, Предс. Правленія — Н. Кадкинъ, Предс. Сов. Старш. Общ. Собр. С. М. Волькенштейнъ, тоже Коммерч.—Н. Кадкинъ.

Практикующіе въ городѣ врачи: Д. Г. Каменицкій—(Копальская ул.), С. М. Волькенштейнъ — (ул. Гурдэ), Л. П. Фидлеръ — (Казначейская). А. Н. Хлудова.

Зубные врачи: Аврунина, Благеръ, Келлеръ, Магнетштейнъ.

Мировые судьи Вѣрненскаго уѣзда: 1-го уч.—А. М. Махонинъ, 2-го уч.—М. І. Котельниковъ, 3-го уч. — Р. П. Годлевскій и 4-го уч.—В. Г. Топчіевъ (камера въ г. Вѣрномъ).

Нотаріусъ—П. А. Арфаницкій, Судебный приставъ—П. І. Ѳоминъ—(Казарменная ул., с. д.).

Адвокатура: Присяжные повѣренные: К. П. Бѣлоруссовъ, И. М. Жебровскій, А. А. Калачевъ, А. П. Мировъ и Л. Н. Нахтманъ.

Помощн. присяжн. повѣр.—С. А. Штехеръ.

Частные повѣренные: В. М. Жебровскій, А. А. Коткинъ, Г. М. Темиргалинъ, Д. Я. Тріеръ, И. П. Ходаевъ и А. А. Шавровъ.

Торгово-промышленныя предпріятія.

Агентурно-комисс. конторы.

Аваевъ, Ф. С.
Бакановъ, А. Н., ул. Гурдэ, д. Махмутбаева.
Ледяшевъ, И. Ф. (техническ. к-ра).
Розенъ, А. М.
Смоловъ, К. А.

Аптекарскіе товары.

Аленкинъ.
Головко, В. В.
Іоффе.
Черныхъ, И. Т.
Хамитовы, Бр., Т-во.

Аптека.

„Городская".
Черныхъ, И. Т.

Бакалейные товары.

Сулеймановъ, Тазетдиновъ и Ибрагимовы, т/д.
Мусабаевъ, Х. съ Бр., т/д.
Пугасовъ, Н. и С-вья, т/д.
Шахворостовъ, Г. А. съ С-ми, т/д.
Шаховъ, Ф. М.

Бани.

Жиленковъ, Троф. Андр.
Титовъ, Ф. И.

Банки и кред. учрежденія.

Городской Общественный.
Государственный (отдѣленіе).
О-во Взаимн. Кредита.
Русско-Азіатскій.
Сибирскій Торговый.

Булочныя.

Семеновъ, Н. А.

Бѣлье.

Габдулваліевъ, Исхакъ съ С-ми, т/д.
Розенъ, А. М. и К°, Т-во.
Сулеймановъ, Тазетдиновъ и Ибрагимовы, т/д.
Шахворостовъ, Г. А. съ С-ми, т/д.

Винокуренные заводы.

Иванова, Н. П. Н-ки, Т-во.
Пугасовъ, Н. и С-вья, т/д.

Винторговли.

Брыловъ, А. С.
Иванова, Н. П. Н-ки, Т-во.
Пугасовъ, Н. и С-вья, т/д.
Шахворостовъ, Г. А. съ С-ми, т/д.

Воды искусственныя.

Лейбинъ, Ф. А., Гоголевская ул.
Новопашенный, П. В.
Шахворостовъ, Г. А., С-вья, т/д. Ник. ул.

Военно-офицерск. магазинъ.

Гершунъ, Б. С.

Галантерейные товары.

Габдулваліевъ, И. съ С-ми, т/д.
Мачангуновъ, Н. М.
Розенъ, А. М. и К°, Т-во.
Сулеймановъ, Тазетдиновъ и Ибрагимовы, т/д.
Хамитовы, Бр., Т-во.
Шахворостовъ, Г. А. съ С-ми, т/д.

Гостинницы.

Грязновъ, Ф. И.
Прокофьевъ. „Отель", Гогол. ул., д. Куват.
Рычковъ, И. Н.
Шлинкъ, В. И.
Щербаковъ, Д. С.

Двигатели, машины и пр.

Мироновъ, А., Гардеръ, И., Эрстекисъ, И.

Земледѣл. машины и орудія.

Аваевъ, С. Ф.
Дюршмидтъ, Г. В., Отд. Ташк. скл.
Ледяшевъ, И. Ф.
Мироновъ, А., Гардеръ, И., Эрстекисъ, И.
Радченко, Н. И.
Семирѣченское Казачье Войско.
Семирѣченское Областное Правленіе.
Семирѣченское О-во сельск. хоз.
Столль, В. Г. и К°, Т-во.
Шахворостовъ, Г. А., съ С-ми, т/д.

Золотыя и серебряныя вещи.

Габдулваліевъ, И. съ С-ми, т/д.
Пугасовъ, Н. и С-вья, т/д.
Сулеймановъ, Тазетдиновъ и Ибрагимовы, т/д.
Хамитовы, Бр., Т-во.
Шахворостовъ, Г. А. съ С-ми, т/д.

Игрушки.

Тарнецкій, Н. А.
Шавровъ, А. А.
Шахворостовъ, Г. А. съ С-ми, т/д.

Керосинъ и нефт. продукты.

Нобель, Бр., Т-во, Солдат. ул.

Канцел. и писчебумажн. товары.

Зырянова, А. Я.
Пугасовъ, Н. и С-вья, т/д.
Розенъ, А. М. и К°, Т-во.
Смоловъ, К. М.
Сулеймановъ, Тазетдиновъ и Ибрагимовы, т/д.
Шавровъ, А. А.

Кинематографы.

„XX Вѣкъ", Сейфуллинъ.
„Марсъ".

Кирпичные заводы.

Зайцевъ, П. И. и Малаховъ, М. Г.
Ибрагимовъ, А.
Курбановъ, К. и Тихтаевъ, М.
Леонтьевъ, Л. С.
Сатыбалдыевъ, И.

Китайскіе товары.

Насыровъ, А. Б.

Кишечныя заведенія.

Дюршмидтъ, Г. В.
Садомъ, Л., лов. Н. В. Горбатовъ

Книжныя торговли.

Зырянова, А. Я.
Смоловъ, К. М.
Терентьевъ, И. Ф.
Шавровъ, А. А.

Ковры.

Ахунбаевъ, Т. съ бр.
Насыровъ, А. Б.

Кожевенные заводы.

Газіевъ, С., онъ-же—Газнѣевъ, С.
Колпаковы, В. и А., Бр. (въ районѣ).
Колпаковъ, В. Ф.
Пестовъ, Ф. А.
Пугасовъ, Н. Я. и С-вья, т/д.
Тюменевъ, Х. А., Муратовъ, С. С.

Кожевенные товары.

Ахунбаевъ, Т. съ бр.
Газіевъ, С.
Сулеймановъ, Тазитдиновъ и Ибрагимовы, т/д.
Шахворостовъ, Г. А. съ С-ми, т/д.

Колбасныя.

Блехнеръ, Ю. Ю.,
Тушкановъ и Кислингъ.

Кондитерскія.

Бахиревъ, П.
Горбуновъ, Г. О.
Грязновъ, Ф. И.
Морочныхъ, В. Г.
Семеновъ, Н. А.

Кондитерскіе товары.

Иванова, Н. И. П-ки, Т-во.
Шахворостовъ, Г. А. съ С-ми, т/д.

Конторы страховыя.

Росс. Трансп. и Страхов. О-во. Аг. А. Н. Бакановъ.
Сѣверное Страховое О-во. Аг. И. Т. Черныхъ.

Конторы транспортныя.

„Восточное О-во". Аг. Аваевъ, С. Ф.
„Россійское О-во". Аг. Бакановъ, А. Н.

Корсеты, бандажи и пр.

Штраусъ, М. А., уг. Тамарск. и Гоголевской, д. Городецкой.

Мануфактурные товары.

Бакировъ, съ С-ми, т/д., Копальск. ул.
Габдулваліевъ, И. съ С-ми, т/д.
Деровъ, А. П., Нарынск. ул.
Коношенко, А. И.
Мачангуновъ, И. М.
Михайловъ и Малышевъ, т/д., Пушкинская ул.
Миршановъ, съ С-ми, т/д.
Мусабаевъ, Х. съ Бр., т/д.
Оленевъ, М. П., пр. ген. Колпак.
Розенъ, А. М. и К°, Т-во.
Сулеймановъ, Тазетдиновъ и Ибрагимовы, т/д.
Тапульдыбаевъ, И.
Шахворостовъ, Г. А. съ С-ми, т/д.

Маслобойный заводъ.

Гайкаловъ, С. И.

Мастерскія.

Аминовъ, И. (сапожная).
Гайкаловъ, З. С. (столярная).
Губинъ, А. Я. (столярная).
Коротковъ, С. И. (сапожная).
Корсиковъ, В. И. (экипажная).
Овчаровъ, К. В. (кузнечная).
Овчаровъ, К. В. (механическая).
Овчаровъ, К. В. (слесарная).
Павлетенко, Г. І. (вѣялочная), Казармен. ул., 817.
Туевъ, И. Сергіопольск., д. Воронина. (портн.)
Хлевнеръ, Л. М. (портновская), Копальск. ул., д. Нохрина.
Черемисинъ, (меб.-обойная).
Шевченко, Ф. А. (сапожная).
Штраусъ, М. А. (модная).

Машины пищущія.

Ледяшевъ, И. Ф.
Сулеймановъ, Тазетдиновъ и Ибрагимовы, т/д.

Машины швейныя.

Габдулваліевъ, И. съ С-ми, т/д.
Зингеръ, К°.

Мельницы мукомольныя.

Гаврилова, И. А.
Лутманова, И. Д., насл.
Чуминъ, А. Т.

Москательные товары.

Габдулваліевъ, И. съ С-ми, т/д.
Газіевъ, С.
Мачангуновъ, И. М.
Пугасовъ, Н. и С-вья, т/д.
Сулеймановъ, Тазетдиновъ и Ибрагимовы, т/д.
Шахворостовъ, Г. А. съ С-ми, т/д.

Музыкальные инструменты.

Смоловъ, К. М.
Тарнецкій, П. А.
Шавровъ, А. А.
Шахворостовъ, Г. А. съ С-ми, т/д.

Мучные товары.

Гаврилова, И. А.
Закирьянцъ, С. А.
Лутмановъ, И. Д.
Чуминъ, А. Т.

Мыловаренные заводы.

Гантбаевъ, У. К. и Кагымовъ, М. А.
Седи, Ю. И.
Умарбаевъ, М. А.

Мѣховые товары.

Габдулваліевъ, Исхакъ съ С-ми, т/д.
Михайловъ и Малышевъ, т/д.
Сулеймановъ, Тазетдиновъ и Ибрагимовы, т/д., Торгов., с. д.
Шахворостовъ, Г. А. съ С-ми, т/д.

Обувь и дорожныя вещи.

Габдулваліевъ, И. съ С-ми, т/д.
Закирьянцъ, С. А.
„Михайловъ и Малышевъ", т/д.
Михтевъ, Н. И.
Пугасовъ, Н. и С-вья, т/д.
Сулеймановъ, Тазетдиновъ и Ибрагимовы, т/д.
Тюменевъ и Муратовъ.
Халитовы, Бр., Т-во.
Шахворостовъ, Г. А. съ С-ми, т/д.

Оружіе и охотн. принадлежн.

Сулеймановъ, Тазетдиновъ и Ибрагимовы, т/д.

Парикмахеръ.

Черкинскій, И. К.

Парфюмерные товары.

Брыловъ, А. С.
Габдулваліевъ, И. съ С-ми, т/д.
Пугасовъ, Н. и С-вья, т/д.
Розенъ, А. М. и К°, Т-во.
Сулеймановъ, Тазетдиновъ и Ибрагимовы, т/д.
Шахворостовъ, Г. А., съ С-ми, т/д.

Пивоваренные заводы

Иванова, Н. П., Н-ки, Т-во.
Лутманова, И. Д., Н-ки.
Пугасовъ, Н. Я. и С-вья, т/д

Платье готовое.

Габдулваліевъ, И. съ С-ми, т/д.
Михайловъ и Малышевъ", т/д.
Пугасовъ, Н. и С-вья, т/д.
Румешъ, І.
Сулеймановъ, Тазетдиновъ и Ибрагимовы, т/д.

Портные.

Колпаковъ, А. Ф., Пушкинская, д. Тихонова.
Тусвъ, И. Сергіопольск., д. Воронина.

Посуда и хозяйств. принадл.

Габдулваліевъ, И. съ С-ми, т/д.
Пугасовъ, Н. и С-вья, т/д.
Радченко, Н. И., Сергіоп. ул.
Сулеймановъ, Тазетдиновъ и Ибрагимовы, т/д.
Шахворостовъ, Г. А. съ С-ми, т/д.

Рыбныя торговли.

Антонычевъ.
Брыловъ, А. С.
Пугасовъ, Н. и С-вья, т/д.

Садоводство.

Брусовъ, Е. С.
Моисеевъ, Н. Т.

Скобяные товары.

Габдулваліевъ, И. съ С-ми, т/д.
Мусабаевъ, Х., съ Бр., т/д.
Пугасовъ, Н. и С-вья, т/д.
Радченко, Н. И., Сергіопол. ул.
Сулеймановъ, Тазетдиновъ и Ибрагимовы, т/д.
Ташбулатовъ, А.
Хамитовы, Бр., Т-во.
Шахворостовъ, Г. А. съ С-ми, т/д.

Скотоводство.

Мусабаевъ, Х. съ Бр., т/д.
Пугасовъ, Н. и С-вья, т/д.

Спиртоочистительный заводъ.

Иванова, Н. И., Н-ки, Т-во.

Старинныя вещи.

Насыровъ, А. Б.

Строительные матеріалы.

Восточное Общество.

Суконная фабрика.

Шахворостовъ, Г. А. съ С-ми, т/д.

Сырье, шерсть и пр.

Ахунбаевъ, Т. съ Бр.
Каиповъ, М. С.
Костовы, Бр., т/д., Кузнечн. уч.
Мусабаевъ, Х. съ Бр., т/д.
Мусіевъ, М. С., Кузнечн. уч.
Тюменевъ, Х. А. и Муратовъ, С. С.

Табачныя фабрики.

Гаврилова, И. А., Н-ки.
Кадкинъ, П. А.
Романенко, П. Л.

Табачныя издѣлія.

Гаврилова, И. А., Н-ки.
Кадкинъ, П. А.
Романенко, П. и К°.
Пугасовъ, Н. и С-вья, т/д.

Типо-литографіи.

Великановъ, Т. В.
Зыряновъ, А. Я.
Семирѣченск. войск. правл. Каз. войска
Семирѣченск. областн. правл.
Штаба войскъ области.

Фотографіи.

Лейбинъ, А. С.
Лейбинъ, Ф. А.

Хлопокъ.

Ахунбаевъ, Т. съ Бр.

Циркъ.

Хойцевъ, И. И.

Чай и сахаръ.

„Караванъ", Т-во.
Пушникова, П-ки, т/д.
Перевалова, Л. В.
Петровъ, П. А.
Пугасовъ, Н. и С-вья, т/д.
Сулеймановъ, Тазетдиновъ и Ибрагимовы, т/д.
Хамитовы, Бр., Т-во.

Часы.

Габдулваліевъ, И. съ С-ми, т/д.
Румешъ, І. А.
Сулеймановъ, Тазетдиновъ и Ибрагимовы, т/д.

Шапки, шляпы и фуражки.

Габдулваліевъ, И. съ С-ми, т/д.
Михайловъ и Малышевъ, т/д.
Розенъ, А. М. и К°, Т-во.

Сулеймановъ, Тазетдиновъ и Ибрагимовы, тд.
Хамитовы, Бр., Т-во.
Шахворостовъ, Г. А. съ С-ми, тд.

Шерстомойки.

Лутмановъ, И. Д.
Мусабаевъ, Х.

Шорные товары.

Газіевъ, С.
Шахворостовъ, Г. А. съ С-ми, тд.

Экипажи.

Мироновъ, А., Гардорь, И., Эрстокисъ, П.

ГИЖИГИНСКЪ.

Гижигинскъ (Гижига), основанный въ 1753 году въ видѣ крѣпости и бывшій до 1909 года окружнымъ городомъ Приморской области, нынѣ, согласно воспослѣдовавшаго въ 1909 г. Высочайше утвержденнаго закона объ административномъ переустройствѣ упомянутой области и о. Сахалина, вошелъ въ составъ вновь образованной Камчатской области, какъ уѣздный городъ. Лежитъ онъ на лѣвомъ берегу рч. Гижиги въ 20 верст. отъ ея впаденія въ заливъ Охотскаго моря, находясь почти на одной широтѣ съ г. Якутскомъ и градусовъ на 5 — 6 по долготѣ восточнѣе своего областнаго гор. Петропавловска, отъ котораго онъ отстоитъ въ разстояніи почти 225 верстъ, а отъ Москвы—въ 10777 вер. Климатъ довольно суровый и сырой; морозы достигаютъ—42° Ц., въ самое же жаркое время лѣта (Іюль)+25°, очень часто туманы, пасмурно почти всегда. Мѣстоположеніе Гижигинска выбрано было крайне неудачно и его давно уже слѣдовало перенести въ другое мѣсто: дѣло въ томъ, что здѣсь суда не могутъ подходить къ берегу и останавливаются въ 10—12 миляхъ, что крайне затрудняетъ сообщеніе; это тѣмъ болѣе странно, что вблизи есть прекрасный заливъ Чайбуху, гдѣ суда могли-бы подходить къ самому берегу. Жители, коихъ въ Гижигѣ немногимъ менѣе 1000 человѣкъ, занимаются рыболовнымъ и звѣринымъ промыслами. Изъ учрежденій, находящихся въ городѣ, назовемъ прежде всего уѣздное полицейское управленіе, подчиненное уѣздному начальнику, имѣющему помощника, и пр. Въ Гижигѣ имѣется церковь, при коей — іеромонахъ и два псаломщика, церковно-приходская школа одна; есть почтовое отдѣленіе и радіотелегр. станція.

Должностныя лица: Уѣздный Начальникъ — *(вакансія)*. Помощникъ его—И. С. Бяковъ и Секретарь—Е. Ф. Барыкинъ.

Торговыя фирмы: Т. В. Брагина, А. Е. Неустроевъ, А. М. Огородниковъ, Приамурское Т-во, П. Е. Шустовъ—всѣ разными товарами, И. А. Одолинъ—скупка пушнины.

ДЖАРКЕНТЪ.

Уѣздный городъ Семирѣченской Области, расположенъ на лѣвомъ берегу несудоходной горной рѣки Усекъ, подъ 41° 9′ 3″ С. шир. и 49° 43′ 45″ Восточной долг. (отъ Пулкова), на высотѣ 2.248 фут. надъ уровнемъ моря, въ разстояніи отъ областного города Вѣрнаго въ 335¼ вер., до гор. Пржевальска 265¼ в.

Послѣ сдачи Кульджи китайцамъ, послѣдовавшей въ 1881 году началось переселеніе въ Семирѣченскую Область таранчей и дунганъ, не пожелавшихъ остаться въ китайскомъ подданствѣ; изъ нихъ образовали двѣ волости и вол-

р. ни на мѣстности между рр. Усекъ и Хоргосъ, а затѣмъ въ слѣдующемъ 1882 году, на рѣкѣ Усекѣ, положено было основаніе новому поселенію Джаркентскому. Въ 1894 году въ гор. Джаркентѣ введено упрощенное городское управленіе.

Жителей болѣе 25.000 чел. По національностямъ населеніе главнымъ образомъ, составляютъ: таранчи, затѣмъ дунгане, сарты, русскіе и татары. Имѣются три церкви, изъ коихъ одна военная; у мусульманъ имѣется четыре мечети, татарская, таранчинская и двѣ дунганскихъ и 15 молитвенныхъ домовъ. Всѣхъ улицъ въ городѣ около 40: „Набережная", „Баварская", „Кирпичная", „Колпаковская". „Церковная", „Офицерская", „Гостинодворская", „Мусульманская", „Кульджинская", „Семирѣченская", „Хоргоская", „Купеческая", „Илійская", „Меркинская" „Чарынская", „Тышканская", „Сѣнная", „Бурханская", „Кечекская", „Лазаретная", „Жуковская", „Гоголевская", „Глинковская", „Садовая". „Пушкинская": „Кладбищенская", „Общественная", „Ташкентская", „Вѣрненская". „Базарная". „Саратовская", „Китайская", „Дунганская", „Таранчанская", „Аккентская", „Чолокайская", „Копальская", „Лепсинская" и „Усекская". Площадей—9. Больницъ—нѣтъ, а пока имѣется только пріемный покой (амбулаторія). Училищъ два: Городское мужское 3-хъ классное, женское приходское 2-хъ классное, одна церковно-приходская школа, русско-туземная школа и сельско-хозяйственная школа; Благотворительныхъ обществъ два: Общество пособія бѣднымъ и Попечительство о дѣтскихъ пріютахъ. Въ городѣ хотя и установлена ярмарка съ 1-го Октября по 15-е Ноября, но до сихъ поръ еще не осуществилась въ виду полнаго отсутствія съѣзда кого-либо. Городской бюджетъ: дохода около 30.000 руб. и расхода столько же.

Населеніе преимущественно занимается хлѣбопашествомъ и торговлей. Въ городѣ имѣется библіотека-читальня, содержащаяся на средства города. Библіотека состоитъ въ завѣдываніи Совѣта. Существуетъ садъ и военное собраніе, имѣется, водопроводъ (арыки). Легковыхъ извозчиковъ въ Джаркентѣ болѣе 40 и ломовыхъ болѣе 75.

Въ Джаркентскомъ уѣздѣ торговыхъ селъ нѣтъ, имѣется довольно значительная **Каркаринская ярмарка** въ уроч. **Каркара**, въ разстояніи 182 верстъ, отъ города Джаркента, во время каковой, т. е. съ 15 по 15 іюня Сентября, сбывается преимущественно кочевымъ населеніемъ (киргизами) скотъ, шерсть, овчины и прочіе животные продукты. **Общій оборотъ ярмарки бываетъ болѣе 3 милліоновъ рублей.** Въ Джаркентѣ есть таможенное управленіе.

Среднія цѣны: на квартиры въ годъ: болѣе шести жилыхъ комнатъ—250 руб., отъ 4 до 6 жилыхъ комнатъ—200 руб., и менѣе 4 жилыхъ комнатъ—150—100 р. Топливо: дрова еловыя одна сажень трехполѣнной мѣры—35 руб., саксаулъ пудъ—20 к., камышъ снопъ длиною отъ 4½ до 5 арш. и въ объемѣ въ комлѣ отъ 6 до 8 вершк.—2 к., керосинъ пудъ—5 руб., сальныя свѣчи—6 р. и стеариновыя—16 р., мука пшеничная пудъ—1 р. 20 к., рисовая крупа—1 р. 70 к., просовая—80 к., ячмень—80 к., овесъ—80 к., кунакъ—80 к., клеверъ пудъ—30 коп., солома пудъ—10 к., масло коровье пудъ—16 руб., сало баранье—нетопленое фунтъ—12 к., скотское—9 к., мясо пудъ скотское—1 р. 60 к., баранье—2 р. 80 к., яйца сотня—1 р. 50 к.

Строительные матеріалы. Камень булыжный средній куб. саж.—5 р. 50 к., кирпичъ съ доставкою, русской мѣры: 6, 2 и 1½ вершка: полужелѣзнякъ 1.000—10 руб., красный лучшей доброты 1.000—8 р., сырцевый большого размѣра 8, 4 и 2 верш. 1000—3 руб., известь негашенная пудъ—60 к., копна квадр. арш.—1 руб., лѣсные матеріалы: бревна еловыя изъ сухопостойнаго лѣса, длиною отъ 3 арш

при толщинѣ въ 4 вершк. и до 15 арш. дл., при толщинѣ въ 10 вершк., отъ рубля до 18 руб. за штуку.

Жерди. Длиною 3 саж., толщ. отъ 2 до 3 вершк. штука—50 к., длиною 2 саж., толщ. отъ 2 до 3 вершк. штука—35 к.

Желѣзо. Бѣлое (жесть) пудъ—10 р., кровельное листовое (не менѣе 13 фун. въ листѣ) длин. 2 арш. ширин. 1 арш. 3-й сортъ пудъ—5 руб., котельное—4 р. 50 к., полукотельное—4 р. 50 к., болтовое—3 р. 60 к., обручное толстое—4 р. 80 к., полосное—3 р. 60 к., брусковое—3 р., 50 к., узкополосное—3 р. 60 к., рѣзное—3 р. 60 к., шинное—3 руб. 40 коп.

Чугунъ. Въ плитахъ съ конфорками: пудъ—3 р. 20 к., въ котлахъ—3 р. 60 к., мѣдь латунь—28 р., олово фунтъ—1 р., проволока желѣзная печная—25 к., кровельная—20 к., стекольная—25 к., мѣдная 80 к., сталь русская фунтъ—18 к., англійская—40 к., свинецъ въ слиткахъ фунтъ—25 к., сѣтки желѣзныя проволочныя для окопъ и отдушинъ квадр. арш.—65 к. Гвозди брусковые и костыльковые 6, 7, 8, 9 и 10 дюйм., пуд.—4 р. 80 к., 3, 4 и 5 дюйм.—5 р. 40 к., кровельные 3-хъ дюйм.—8 р., штукатурные—8 р., шпалерные $^1/_2$ дюйм. 10 р., $^1/_4$ дюйма—14 р., стекло полубѣлое листъ—1 руб.

Поденныя цѣны на рабочую силу. Землекопъ—70 к., кузнецъ—1 р. 50 к., кровельщикъ желѣзомъ—1 р 50 к., камышемъ—75 к., маляръ—1 р. 20 к., печникъ—1 р. 20 к., плотникъ—1 р. 20 к. пильщикъ—1 р. 20 к., подвода одноконная съ возчикомъ—1 р. 30 к., чернорабочій—70 к., столяръ—1 р. 50 к., стекольщикъ—1 р., слесарь—2 р., штукатуръ глиною съ саманомъ—80 к.

Заводы и фабрики. Пивоваренный—Н-ковъ Никиты Яковлевича Пугасова. **Мыловаренный**—А. С. Юлдашева. **Кишечный**—С. Николенко. **Кирпичные**: А. М. Тохтаева, К. А. Карабаева. **Кожевенные**: Акб. Суф. Юлдашева и Абд. Мухамедбаева. **Маслобойные**: А. Гулизаева, Л. Машанло, С. Сухо, Ф. Мансурова, Х. Мусаева, Г. Судженью. **Мукомольныя мельницы**: В. Е. Никитина, Ф. Олсуфьева, В. Ю. Юлдашева, Н. К. Анкудинова, А. С. Юлдашева, М. А. Дьяковой, Ф. Д. Мансурова, Абд. Мухаметбаева.

Должностныя лица: Уѣздный начальникъ—полк. Василій Васильевичъ **Смирновъ**. Помощникъ его—капит. Ник. Ник. **Ступинъ**, Письменный переводчикъ—И. Х. **Булатовъ**, Словесный переводчикъ—К. **Токсанбаевъ**, Городской староста—Ф. П. **Миловскій**, Полицейскій приставъ—Анемп. Вас. **Тарыгинъ**. Начальникъ почт.-телегр. конторы—Вяч. Фом. **Плошай**, Лѣсничій—Серг. Мих. **Бриллiантовъ**, Инспект. городск. уч-ща—Ф. П. **Фокинъ**, Податной инспекторъ—Пв. Ив. **Лейманъ**, Начальникъ переселенческаго управленія—Всев. Владим. **Абутковъ**, Участков. врачъ—Бог. Алекс. **Церовскій**, и уѣздн. ветеринаръ Туб. **Исенгуловъ**, Управляющій сельско-хоз. школой—А. И. **Коротцевъ**, Старшій акцизный контролеръ—Стан. Иван. **Баргеръ**, Уѣздный казначей Ал-дръ Филип. **Чаплинскій**, Управляющій таможнею—В. О. **Головко**, Помощникъ—К. П. **Горбковъ**, Завѣд. Хоргосскимъ переходн. таможеннымъ пунктомъ—А. А. **Троцкій**, Хоргосск. пунктов. ветер. врачъ—Н. В. **Пятницкій**, Участк. начальникъ Охотничьяго уч.—(выс. Охотничій)—М. Э. **Кровченко**, Пункт. ветер. врачъ—В. В. **Снарскій**, Нач. почт. отд.—А. А. **Семеновъ**; въ выселкѣ **Подгорномъ**: Участков. приставъ—**Созонтовъ**, врачъ—**Джаксылыковъ**, Нач. почт. отд.—М. П. **Бычковъ**, Ветер. врачъ—В. М. **Николаевъ**; въ **Нарымскомъ** укр.: Мир. Судья—О. Е. **Гофманнъ**, Нач. почт. отд.—С. П. **Зубрицкій**, Пом. нач. там. уч.—Г. С. **Акулинъ**.

Мировые судьи: 1-го участка Джаркентскаго уѣзда—Ал. Мих. **Богоявленскій**, (камера въ Джаркентѣ), 2-го участка—Гр. Ник. **Исаевъ** (камера въ выс. Подгорномъ), 3 уч.—Л. Д. **Малининъ**. **Нотаріусъ**: Ѳедоръ Дмитріевичъ **Куприяновъ**.

Торгово-промышленныя предпріятія.

Аптеки.

Моско, Э. А.

Бакалейные товары.

Иванова, Н. И., Н-ки, Т-во.
Миршановъ, М. съ С-ми, т/д.
Мусабаевъ, Х. съ Бр., т/д.
О-во Потребителей.
Пугасовъ, Н. и С-вья, т/д.

Бани.

Гребенщиковъ, И.
Кадинъ, Г.
Костеръ, М. А.
Павловъ, И. В.
Самойловъ, С. К.

Виноторговли.

Иванова, Н. И., Н-ки, Т-во.
О-во Потребителей.
Пугасовъ, Н. и С-вья, т/д.

Воды искусственныя.

Землянова, Е. Ф.
Моско, Э. А.

Галантерейные товары.

Бектемировы, Бр., т/д.
Габайдуллинъ, И.
Габдуллинъ, М.
Миршановъ, М. съ С-ми и Сейдуковъ, М. Х., т/д.
Пугасовъ, Н. Я. съ С-ми, т/д.
Салиховъ, М. Г. С., т/д.
Чарнышевъ, С. А.

Гастрономическіе товары.

Иванова Н. И. Н-ки, Т-во.
Пугасовъ, Н. Я. съ С-ми, т/д.
О-во Потребителей.

Желѣзно-скобяные товары.

Габдуллинъ, М.
Дьяковъ, И. С.
Миршановъ, М. съ С-ми и Сейдуховъ, М. Х., т/д.
Мусабаевъ, Х. съ Бр., т/д.
Пугасовъ, Н. и С-вья, т/д.
Шахворостовъ, Г. А. съ С-ми, т/д.

Земледѣльч. машины и орудія.

Дьяковъ, И. С.
Семирѣч. Обл. Правленіе.
Шахворостовъ, Г. А. съ С-ми, т/д.

Золотыя и серебряныя вещи.

Бродскій, І. Н.
Пугасовъ, Н. и С-вья, т/д.
Эйдусъ, П. А.

Игрушки.

О-во Потребителей.
Пугасовъ, Н. Я. и С-вья, т/д.

Канцелярск. и писчебум. товары.

О-во потребителей.
Пугасовъ, Н. и С-вья. т/д.
Салиховы, С-вья.
Шахворостовъ, Г. А. съ С-ми, т/д.

Керосинъ и Нефть.

Дьяковъ, И. С.

Кинематографы.

„Юлдузъ".

Кирпичные заводы.

Карабаевъ, К. А.
Тахтаевъ, А. М.

Кишечныя заведенія.

Миршановъ, М. съ С-ми, т/д.
Николаенко, С.

Ковры.

Ахметовъ-Шаги, Д.
Курбановъ, А.
Юнусовъ, Х.

Кожевенные товары.

Бектемировы, Бр., т/д.
Зуевъ, Н. Ф.
Мусабаевъ, Х. съ Бр., т/д.
Юлдашевъ, А. С.

Колбасныя заведенія.

Егоровъ, Г. І.
Жемгло, С. И.

Кондитерскія.

Клиновъ, В.
Козловъ, З.

Краски.

Дьяковъ, И. С.
Миршановъ, М. и Сынъ и Сейдуковъ. Х., т/д.
Шахворостовъ, Г. А. съ С-ми, т/д.

Мануфактура.

Бехтемировы, Бр., т/д.
Гадильшинъ, А. Г.
Галимовъ, С.
Ибрагимовъ, И.
Иліевъ, З.
Курбановъ, А.
Миршановъ, М. съ С-ми и Сейдуковъ, М. Х., т/д.
Мусабаевъ, Х. съ Бр., т/д.
Мухамедбаевъ, А.
Мухамедіевъ и К°, т/д.
Насырбаевъ, М.
Сарымсаковъ, И.
Юлдашевъ, В. А. Ю.

Мастерскія.

Андреевъ, А. А. (столярная).
Гаппаровъ, Ю. (обойно-мебельная).
Гаппаровъ, Ю. (столярная).
Житеневъ, Ф. (сапожная).
Ивановъ, Ф. М. (обойно-мебельная).
Ивановъ, Ф. П. (столярная).

Машины швейныя.

Габдуллинъ, И.
Дьяковъ, И. С.
Зингеръ, К°.
Салиховъ, М. Г. С., съ С-ми и К°., т/д.

Мебель.

Миршановъ, М. съ С-ми и Сейдуковъ, М. Х., т/д.
Пугасовъ, Н. Я. съ С-ми, т/д.

Мельницы мукомольныя.

Анкудиновъ, Н. К.
Дьякова, М. А.
Мухаметбаевъ, А.
Юлдашевъ, А. С.
Юлдашевъ, В. А. Ю.

Москательные товары.

Габдуллинъ, М.
Пугасовъ, Н. и С-вья, т/д.

Мучной товаръ.

Дьяковъ, И. С.
Юлдашевъ, А. С.

Мыловаренные заводы.

Юлдашевъ, А. С.

Номера для пріѣзжихъ.

Черновичъ, З. З.

Обувь и дорожныя вещи.

Дьяковъ, И. С.
Миршановъ, М. съ С-ми и Сейдуковъ, М. Х., т/д.
О-во Потребителей.
Пугасовъ, Н. и С-вья, т/д.
Салиховъ, М. Г. С., т/д.
Чернышевъ, С. А.

Оружіе и охотничьи принадл.

Пугасовъ, Н. и С-вья, т/д.
Шахворостовъ, Г. А. съ С-ми, т/д.

Парфюмерія.

Пугасовъ, Н. и С-вья, т/д.

Пивоваренные заводы.

Пугасов. Н. и С-вья, т/д.

Платье готовое.

Миршановъ, М. съ С-ми и Сейдуковъ, М. Х., т/д.
Пугасовъ, Н. и С-вья, т/д.

Поставщики.

Нурмаметовъ, Х. (сѣно, овесъ, и пр.).

Посуда и хозяйств. принадл.

Губайдуллинъ, И.
Дьяковъ, И. С.
Иса-Мухаметовъ, М.
Миршановъ, М. съ С-ми и Сейдуковъ, М. Х., т/д.
Мухамедбаевъ, А.
Пугасовъ, Н. и С-вья, т/д.
Салиховъ, М. Г. С., т/д.
Шахворостовъ, Г. А. съ С-ми, т/д.

Скотопромышленность.

Бектемировы, Бр., т/д.
Мусабаевъ, Х. съ Бр., т/д.
Насырбаевъ, Н.
Нурмаметовъ, Х.
Юлдашевъ, В.-А. Ю.

Конторы транспортн. и страхов.

Росс. Трансп. и Страхов. О-во. Аг. К. К. Симинѣевъ, Гостинодв. ул.

Хлѣбъ въ зернѣ.

Нурмаметовъ, Х.
Юлдашевъ, В.-А., Ю.

Чай и сахаръ.

Дьяковъ, И. С.
Землянова, Е. Ф.
Кушникова, А., Н-ки.
Коковинъ и Басовъ, т/д.
Масыевъ, Г.
Миршановъ, М. съ С-ми и Сейдуховъ, М. Х., т/д.
О-во Потребителей.
Пугасовъ, Н. Я. и С-вья, т/д.
Юлдашевъ, В.-А. Ю.
Юнусовъ, А.

Шерсть и сырье разное.

Курбановъ, А.
Курмаевъ.
Миршановъ, М. съ С-ми и Сейдуковъ, М. Х., т/д.
Мусабаевъ, Х. съ Бр., т/д.
Сарымсаковъ, И.
Юлдашевъ, А. С.

Шорные товары.

Салиховъ, М. Г. С., т/д.

ДЖИЗАКЪ.

Уѣздный городъ Самаркандской области (40°7 с. ш. и 37°20 вост. д.) расположенъ въ 3 верстахъ отъ одноименной станціи Средне-Азіатской желѣзной дороги, при выходѣ изъ ущелья „Джиланъ-Ута". Въ русскомъ владѣніи съ 1886 года. Для сужденія о климатѣ приводимъ данныя температуры: средн. годовая+15° С, высшая +45° С, низшая—25° С. Среднее количество атмосферныхъ осадковъ равно 432. Климатъ очень нездоровый, наблюдаются постоянныя заболѣванія лихорадкой (маляріей). Жителей около 15000 душъ обоего пола, домовъ около 6000, церквей — одна, учебныхъ заведеній—два училища; заводы: кишечныхъ — 2, кожевенный — 1 (принадлежитъ товариществу рабочихъ), мыловаренныхъ—3, мельницъ—2, кирпичныхъ—4, маслобойныхъ 14 и хлопкоочистительныхъ—1. Въ городѣ имѣются: почтово-телеграфное отдѣленіе, больница и пріемный покой, Управленіе Уѣзднаго Начальника и Канцелярія Полицейскаго Пристава.

Представители правительственныхъ учрежденій: Уѣздный Начальникъ—подполк. П. И. Рукинъ, Помощн. его—П. И. Афанасьевъ, Секретарь—Д. П. Плотниковъ, Уѣздный казначей—Е. К. Скабичевскій, Уѣздный воинскій Нач.—подполк. М. С. Сыровъ, Податной Инспекторъ—С. А. Лидскій, Уѣздный Землемѣръ — С. М. Муравскій, Нач. почт.-телегр. отдѣл. — А. В. Шевченко, Завѣдующій Госуд. имуществомъ — Безвуглый, Уѣздн. ветер. врачъ — В. П. Псаревъ, Письменный переводчикъ — Мирза Абдуджабаровъ, Полицейскій приставъ—М. Я. Дорофеевъ, Мировой судья — баронъ фонъ-Бломбергъ, Нотаріусъ—А. Ф. Егоровъ.

Торгово-промышленныя предпріятія:

Аптеки.

Городской Больницы.

Аптекарскіе товары.

Салаты, О. О., (въ туземной части гор.).

Бакалейные товары.

Абдурахмановъ, Ш.
Авазбадалевъ, Р.
Аліевъ, Ш.
Артыковъ, Х.
Ахмедовъ, А.
Ашурбаевъ, А. К.
Джіяновъ, М. М.
Иванова, Н. П., Н-ки, Т-во.
Казымовъ, М. Х.
Курбанбаевъ, Т.
Муминовъ, Ф.
Нигматуллаевъ, И.
Ніязовъ, Х.
Нурмухамедовъ, Б.
Нурмухамедовъ, Р. А.
Раимджановъ, М. А.
Разыковъ, А.
Разыковъ, Б.

Рахматовъ, И.
Турсункуловъ, А. М.

Булочныя.

Айрапетянцъ, М.
Ахматбековъ, А.

Виноторговли.

Иванова, Н. И., Н-ки, Т-во.
Каспаровъ, А. А.
Первушина, С-вья.
Филатовъ, Д. А.

Гастрономическіе товары.

Иванова, Н. И., Н-ки, Т-во.
Каспаровъ, А. А.
Первушина, С-вья.
Филатовъ, Д. А.

Желѣзно-скобяные товары.

Алламурадовъ, Ю.
Бердіевъ, А.
Маллабаевъ, А. С.
Муминовъ, Ш. А.
Мухамедіевъ, М. Н.
Раимовъ, Ю. А.
Сарымсаковъ, А
Сарымсаковъ, Ю.
Уразовъ, У. Б.
Ходжіевъ, Н.
Худайбердіевъ, К.
Шадіевъ, Я.
Ширмухамедовъ, Х.
Шукуровъ, И.
Шукуровъ, У.
Якубджановъ, Х.

Кирпичные заводы.

Абдужапаровъ, А.
Адилевъ, М.
Муллахасановъ, Р.
Хасановъ, М. Р.

Кишечныя заведенія.

Дюршмидтъ, Г. В.
Овсянниковъ, К. Н.

Кожевенный заводъ.

„Кунчи", (принадл. тов-ву рабочихъ).

Лѣсные склады.

Саматовъ-Абду, Н.

Маслобойные заводы.

Авазбаевъ, Н.
Аминовъ, Д. М.
Ачильдыевъ, А.
Касымбаевъ, М.
Назарбаевъ, М.
Нурмухамедовъ, К.
Нурмухамедовъ, Х.
Палвановъ, Н.
Сахимбаевъ, А.
Фазыльбаевъ, М. М.
Халбаевъ, А.
Шарифбаевъ, А.
Ширбаевъ, М.
Юнусовъ, Ш.

Машины швейныя.

Зингеръ, К°, туземн. базаръ.
Кузьмина, А. Г. „ „

Мельницы мукомольныя.

Каузова, Н-ки.
М-ва Земледѣлія и Госуд. Имуществъ.

Мучные товары.

Абдурахимовъ, М.
Атабаевъ, Ю.
Джабаровъ, П.
Ибрагимовъ, М. С.
Маулянкуловъ, С.
Муллакурбановъ, А.
Рахимбаевъ-Абду, А. Р.
Рахманкуловъ, Р.
Салевъ-Мулла, М. С.
Сатаровъ-Абду, А. Р.
Юльчіевъ, Аб.
Юльчіевъ, Ат.

Мыловаренные заводы.

Абдухалиловъ, М. С.
Сабирбаевъ, Т.
Сихиббаевъ, А.

Хлопко-очистительн. заводы.

Каузовы, Л. и Н. (сестры).
Шарифовъ, А. М.

Хлѣбъ въ зернѣ.

Дильяраловъ, Р.

Чай и сахаръ.

Азизбаевъ, Им.
Азимбаевъ, Ф.
Артыкбаевъ, К.
Ашуовъ, М. М.
Давлетбаевъ, П.
Заидовъ, И.
Заидовъ, Н.
Заидовъ, Ш.
Мулладжановъ, М.

Нарматовъ, Ир.
Нарматовъ, Х.
Нарымкуловъ, А.
Сатуллаевъ, Н.
Сеитбаевъ, Г. М.
Ситдиковъ, К. М.
Суфичаевъ, А. Р.
Фазиловъ, А.
Фазильбаевъ, Б.
Хакимбековъ, И.
Хамитходжаевъ, А. С.
Шакирбаевъ, Г.
Якубджановъ, У.
Якубджановъ, Х.

ЕНИСЕЙСКЪ.

Уѣздный городъ Енисейской губерніи, расположенный на лѣвомъ берегу судоходной рѣки Енисей, подъ 58° с. ш. и 92° вост. долг. (отъ Гринвича), въ разстояніи: отъ г. Красноярска 320 верстъ, отъ Москвы—4305 верстъ. Жителей болѣе 15 тысячъ душъ обоего пола, причемъ главнѣйшими занятіями населенія служатъ: работы на пріискахъ, рыбный и пушной промыслы, огородничество и хлѣбопашество. Зданій въ городѣ около 1200, незначительная часть домовъ—до 50—каменные; церквей—11, считая и домовыя, 2 часовни, 1 мечеть и 1 еврейскій молитвенный домъ; учебныя заведенія: мужская и женская гимназіи, 4-хъ классное городское училище, 6 приходскихъ начальныхъ училищъ, частная школа, имени А. С. Баландина, 3 церковно-приходскихъ школы и воскресная школа. имѣется Городской Общественный Банкъ, Ломбардъ, довольно богатый музей, библіотека; изъ обществъ функціонируютъ: О-во пособія бѣднымъ, Вольно-пожарное О-во, союзъ приказчиковъ, О-во взаимопомощи учащихся. Общественное призрѣніе заключается въ содержаніи: дома призрѣнія бѣдныхъ дѣтей, городской богадѣльни, городской больницы, аптеки и амбулаторной лечебницы съ 4 пріемными покоями; кромѣ того, есть еще 2 больницы: переселенческая и тюремная. Имѣется Общественное Собраніе и городской бульваръ. Съ проведеніемъ Сибирской жел. дор. Енисейскъ въ торговомъ отношеніи сильно палъ; за послѣдніе годы доходы города не превышаютъ 40 тысячъ рублей и бюджетъ изъ года въ годъ заключается съ дефицитомъ,—однимъ словомъ, городъ переживаетъ тяжелый экономическій кризисъ.

Здѣсь умѣстно будетъ сказать нѣсколько словъ о томъ, дѣйствительно; безвыходномъ положеніи—тупика, въ которомъ находится городъ, благодаря во 1-хъ его отдаленности отъ желѣзнодорожной магистрали и отсутствія подъѣзднаго къ ней пути,—а во 2-хъ—вслѣдствіе отсутствія водныхъ путей, которые дали-бы возможность всему громадному району принять участіе въ общемъ товарообмѣнѣ края: дѣло въ томъ, что вопросъ о сѣверномъ морскомъ пути, хотя и на пути къ разрѣшенію, но все еще пока вопросъ, а пресловутый Обь—Енисейскій каналъ — эта сказка про бѣлаго бычка, — ибо почти 30-лѣтнія на этомъ каналѣ работы, стоившія едва ли не больше десятка милліоновъ рублей, повидимому, могутъ продолжаться еще 30 и болѣе лѣтъ, — и съ тѣмъ же успѣхомъ... Между тѣмъ, этотъ районъ, къ которому нужно присоединить и часть Туруханскаго края, по своимъ колоссальнымъ богатствамъ: ископаемымъ, рыбнымъ и пушнымъ — вполнѣ заслуживаетъ самой лучшей доли и наибольшаго къ себѣ вниманія! Нельзя поэтому не пожелать отъ души скорѣйшаго разрѣшенія въ благопріятномъ смыслѣ трехъ кардинальныхъ для края вопросовъ: **желѣзнодорожной линіи къ Енисейску, открытія Сѣвернаго Морского Пути и Обь-Енисейскаго канала.** Только тогда вздохнутъ енисейцы, только тогда здѣсь закипитъ жизнь и работа!

Два первые вопроса уже на пути къ благопріятному разрѣшенію, а

когда, наконецъ, начнетъ функціонировать пресловутый каналъ,—одному Богу извѣстно!..

Существуетъ въ городѣ и электрическая станція, слабо оборудованная; концессіонеромъ былъ Г. В. Плѣшковъ, а позднѣе концессія передана г-жѣ А. С. Рутковской, но электричество все же частенько пошаливаетъ, да и цѣны на энергію настолько высоки, что обыватали предпочитаютъ пользоваться—по прежнему—керосиновымъ освѣщеніемъ.

Должностныя лица: Городской голова—Н. А. Третьяковъ, Секретарь управы—М. П. Миндаревскій, Мѣщанскій староста—М. В. Стыжныхъ, Распорядитель ломбарда — И. А. Юринскій. Уѣздный исправникъ — Г. М. Константиновъ, Секретарь—П. А. Ляпидусъ, **Мировые судьи:** 1 уч.—П. Э. Ронге, 2 уч.—Я. Д. Бардовскій, 5 уч.—Р. Р. Герке (слѣдств дѣла).

Адвокатура: Частный повѣренный — Ѳедоръ Варѳоломѣ. Фенелоновъ Нотаріусъ—Михаилъ Александровичъ Ставровскій, Судебный приставъ—Вл. Игн. Лошинскій.

Депутатъ въ IV Гос. Думѣ, отъ Енисейской губ., по г. Енисейску—Степанъ Васильевичъ Востротинъ.

Торгово-Промышленныя предпріятія.

Аптеки.

Городская.
Самуйло и К°.

Аптекарскіе товары.

Баландинъ, А. А.
Гадаловъ, Гер. Ив. и К°, т/д.
Кузнецовъ, Е. С.
Савельевъ, Триф. и С-вья, т/д.
Флееръ, Л. Ф.

Бакалейные товары.

Бородкинъ, М. М.
Бородкинъ, Елтышевъ и К°.
Гадаловъ, Г. И. и К°, т/д.
Дегтяревъ, Ан. Макс.
Евдокимовъ, Ал. Ник.
Захаровъ, Ем. Ст.
Козьминыхъ, Н-ки.
Останины.
Савельевъ, Триф. и С-вья, т/д.

Банки.

Городской Общественный.

Виноторговли.

Гадаловъ, Г. И. и К°, т/д.
Евдокимовъ, Ал. Ник.
Зеленцовъ, П. М.
Коноваловъ, Ст. Як.
Савельевъ, Триф. и С-вья, т/д.

Галантерейные товары.

Баландинъ, Ал. Ал.
Бородкинъ, М. М.
Гадаловъ. Г. И. и К°, т/д.
Дементьевъ, Ник. И.
Кирилловъ, В. Г.
Козьминыхъ, Н-ки,
Кузнецовъ, Е. С.
Лапшина, Ек. Г.
Останины.
Савельевъ, Триф. и С-вья, т/д.
Флееръ, Л. Ф.
Хионинъ, Ив. Ив.

Желѣзо и др. металлы.

Петраковъ, Вен. Карп.

Золотыя и серебрян. вещи.

Гадаловъ, Г. Ив. и К°, т/д.
Захарова, Ел. Ст.
Савельевъ, Тр. и С-вья, т/д.

Игрушки.

Дегтяревъ, А. М.
Евдокимовъ, Ал. Ник.
Захарова, Е. С.
Савельевъ, Триф. и С-вья, т/д.
Флееръ, Л. Ф.

Канцеляр. и писчебум. товары

Баландинъ, А. А.
Савельевъ, Триф. и С-вья, т/д.
Флееръ, Л. Ф.

Книжный магазинъ.

Баландинъ, А. А.

Кожевенные товары.

Коноваловъ, С. Я.
Прейсъ, Бр.
Хорошевъ, И. И.

Колбасныя заведенія.

Макаровъ, Ал. Мих.
Черемновъ, Ан. А.

Кондитерскія.

Хоронъ, Ал. Іюл.
Чиновныхъ, Г. Аф.

Мануфактур. товары.

Абалаковъ, П. А.
Баландинъ, А. А.
Бородкинъ, М. М.
Гадаловъ, Г. И. и К°, т/д.
Дементьевъ, Ник. Ник.
Захарова, Е. С.
Захарова, И. П. Н-ки.
Зеленцовъ, П. М.
Козьминыхъ, Н-ки.
Кузнецовъ, Ег. Ст.
Останины.
Поникаровскій, А. В.
Савельевъ, Триф. и С-вья, т/д.

Мебель.

Захарова, Ел. Ст.
Савельевъ, Триф. и С-вья, т/д.

Меблированныя комнаты.

Прыткова, Вар. Ал.
Токарева, Ан. Ал.

Маскательные товары.

Захарова, Е. С.
Захарова, И. П., Н-ки.
Савельевъ, Триф. и С-вья, т/д.

Мучной товаръ.

Баландинъ, А. А.
Грязновъ, А. К.
Кухтеринъ, Е. и С-вья, т/д.
Лапшины, Бр.
Хлонинъ, Ив. Ив.

Мѣховой товаръ.

Абалаковъ, Ин. Ал.
Баландинъ, Ал. Ал.
Бородкинъ, А. М.
Бородкинъ, М. М.
Елтышева, Пл. Ал., Н-ки.
Коноваловъ, Ст. Як.
Кытманова, Н-ки.
Лапшина, Ек. Г.
Ларіоновъ, Пр. Дм.
Прутовыхъ, Еф. Л.
Тонконоговы, П. и Ф., Бр.

Обувь и дорожн. вещи.

Гадаловъ, Гер. Ив. и К°, т/д.
Прейсъ, Бр.
Баландинъ, А. А.
Савельевъ, Триф. и С-вья, т/д.
Хорошевъ, Ив. Ник.
Чанскій, Д. П.

Парфюмерный товаръ.

Гадаловъ, Гер. Ив. и К°, т/д.
Кузнецовъ, Ег. Ст.
Флееръ, Л. Ф.

Платье готовое.

Гадаловъ, Гер. Ив. и К°, т/д.
Дегтяревъ, Ап. Мак.
Савельевъ, Триф. и С-вья, т/д.

Порохъ и пр.

Грязновъ, А. К.
Коноваловъ, Ст. Як.
Полынцевъ, А, К.

Посуда и хозяйств. предметы

Коноваловъ, Ст. Як.
Савельевъ, Триф. и С-вья, т/д.

Пушнина.

Абалаковъ, П. А.
Абрамовичъ.
Бородкинъ, А. М.
Захаровъ, К. И.
Зеленцовъ, П. С.
Толстыхъ. П. В.
Тонконоговы, Бр.
Шалинъ, П. А.
Штенфельдъ, П. Е.

Рестораны.

Касьяновъ, І. А.

Рыбныя торговли.

Абалаковъ, Ин. А.
Дисафадъ-Оглы.
Кытманова, Н-ки.
Пигасовъ, П М.

Скобяные товары.

Гадаловъ, Г. Ив и К°, т/д.
Дементьевъ, Н. Н.
Елтышева, Ил. А., Н-ки.
Захарова, Ел. Ст.
Захарова, П. П., Н-ки.
Зеленцовъ, П. М.
Савельевъ, Триф. и С-вья, т/д.

Соль.

Бѣлыхъ, А. А.
Тонконоговъ и К°.

Спиртъ.

Кухтеринъ, Ев. и С-вья, т/д.

Страховыя Общества.

2-е Россійское О-во,—Аг. А. Е. Грязновъ.
С.-Петербургское О-во, — Аг. А. Г. Кытмановъ,
„Саламандра" Т-во,—Аг. И. Г. Бурдинъ.
„Якорь"—Аг. И. Д. Кривобоковъ.

Строительные матеріалы.

Кирилловъ, Вл. Г.
Полынцевъ, Аф. К.

Табачныя издѣлія.

Баландинъ, А. А.
Гадаловъ, Гер. Ив. и К°, т д.
Савельевъ, Триф., и С-вья, т/д

Типографіи.

Грязновъ, Ал. Еф.
Новочадовская, О. Ев.

Фотографіи.

Зелиховъ, В. М.
Константиновъ, Ар. Коз.

Хлѣбъ (зерно).

Лапшина, Ек. Гр.
Тонконоговы, Бр.
Пинхасъ, Ф. А.

Чай, сахаръ.

Баландинъ, А. А.
Гадаловъ, Гер. Ив. и К°, т/д.
Коноваловъ, С. Як.

Шляпы, шапки и фуражки.

Гадаловъ, Г. И. К°, т/д.
Плюхинъ, Ал. Ап.
Монтремовичъ, Іос. Іос.

Шорный товаръ.

Лубниковъ, Ал. Ник.
Савельевъ, Триф. и С-вья, т/д.
Третьяковъ, В. И.

Электрич. принадлежности.

Баландинъ, А. А.

ЗАИГРАЕВО.

Поселокъ Забайкальской области, Верхнеудинскаго уѣзда, расположенный при одноименной станціи Забайкальской ж. д., въ 513 верст. къ востоку отъ г. Иркутска и въ 54 верст. отъ своего уѣзднаго города. Мѣстность, занимаемая поселкомъ, со всѣхъ сторонъ окружена горами, покрытыми сосновымъ лѣсомъ; близъ поселка протекаетъ небольшая, но быстрая, рѣка Брянка, впадающая въ р. Уду. Недалеко отъ п. Заиграево находится Брянскій цементный заводъ А. Х. Тетюкова, занимающій всѣми своими постройками,—въ томъ числѣ помѣщенія для служащихъ и рабочихъ,—значительную площадь и потому издали, вмѣстѣ съ примыкающими къ нему поселкомъ и разными станціонными зданіями, производитъ впечатлѣніе небольшого городка. При заводѣ имѣются: частная школа, въ которой обучаются дѣти не только заводскихъ служащихъ и рабочихъ, но также желѣзнодорожныхъ и всѣхъ жителей поселка, что въ общемъ составляетъ около ста учащихся; затѣмъ пріемный покой, обслуживаемый постояннымъ фельдшеромъ и врачомъ, пріѣзжающимъ сюда изъ г. Верхнеудинска два-три раза въ недѣлю. Большимъ недостаткомъ поселковой жизни является отсутствіе церкви, что лишаетъ жителей возможности удовлетворять свои религіозныя потребности, а это несомнѣнно пагубно вліяетъ на

жителей, въ особенности на рабочій людъ, всѣ свои досуги отдающій разгулу, пьянству, а слѣдовательно и безчинству. Въ настоящее время всѣ церковныя требы отправляетъ священникъ Старо-Брянскаго селенія, отстоящаго въ 30 верстахъ отъ поселка, от. Павелъ Герасимовъ, который состоитъ и законоучителемъ въ вышеупомянутой школѣ. Зданій въ поселкѣ, не считая заводскихъ и станціонныхъ, не менѣе двухсотъ; что касается численности населенія, то въ этомъ направленіи очень трудно дать даже приблизительныя цифры, т. к. большую часть жителей составляютъ заводскіе и желѣзнодорожные рабочіе,—элементъ пришлый,—трудно поддающійся учету; число ихъ то сильно увеличится, то обратно—уменьшится, въ зависимости отъ количества работъ и многихъ иныхъ условій. Въ 4 верстахъ къ западу отъ поселка находится каменный карьеръ, гдѣ разрабатывается известковый камень, идущій на цементный заводъ и доставляемый съ мѣста добычи по небольшой желѣзнодорожной вѣткѣ. Въ 12 верстахъ отъ Заиграево, въ селѣ Новая Брянь, находится Илькинское Лѣсничество, а при немъ низшая лѣсная школа; и тѣмъ, и другимъ завѣдуетъ Н. Н. Батезатулъ: въ недалекомъ будущемъ лѣсничество и школа будутъ переведены въ казенные дома, въ 3-хъ вер. отъ поселка. Объ условіяхъ мѣстной жизни можно судить по нежеприводимымъ цѣнамъ: квартиры—отъ 20—50 рублей, керосинъ—10 к. ф., стеариновыя свѣчи—40 к. ф., сахаръ—18 к. ф., мясо 12 к. ф., свинина—14 к., масло коровье—40 к. ф., яйца—лѣтомъ—12—15 к. десятокъ, зимою до 40 к., масло простое—16 к. ф., овесъ—80 к. пудъ, ржаная мука—1 р. 40 к. пудъ, крупа гречневая—6 к. ф., пшеничная—8 к., картофель—30 к. пудъ. Въ поселкѣ есть почт-телегр. отд., конмъ завѣдуетъ И. П. Гомеровъ; полицейской частью вѣдаетъ урядникъ М. В. Познякъ. Всѣ съѣстные припасы и предметы первой необходимости населеніе получаетъ въ нѣсколькихъ лавкахъ, изъ коихъ наиболѣе значительными по оборотамъ слѣдуетъ признать три слѣдующія: А. Х. Тетюкова, затѣмъ Верхнеудинскихъ купцовъ: Матвѣева и Сегельмана.

г. ЗАЙСАНЪ.

Уѣздный городъ Зайсанскаго уѣзда Семипалат. обл., расположенъ на лѣвомъ берегу небольшой горной рѣчки Джемени, берущей начало изъ горъ Сауръ. Находится въ 55 верстахъ отъ Китайской границы и въ 75 верстахъ отъ озера Норъ-Зайсанъ. Начало заселенія относится къ 1871 году. Открытіе Городского Управленія въ 1894 году. На южной сторонѣ озера Норъ-Зайсана пристань Тополевый Мысъ, куда доставляютъ товары, вывозимые изъ города и привозимые въ городъ. Озеро Норъ-Зайсанъ представляетъ собою громаднѣйшій бассейнъ воды,—длиною до 100 верстъ при ширинѣ въ 30 верстъ,—въ который впадаетъ Черный Иртышъ и откуда выходитъ Бѣлый Иртышъ. Обѣ рѣки судоходны. Городъ находится въ разстояніи: отъ г. Омска-резиденціи Степного Генералъ Губернатора въ 1300 верстахъ, отъ Областного города Семипалатинска въ 600 верстахъ, отъ Уѣздныхъ городовъ: Павлодара — 937 верст., Каркаралинска — 1292 вер., Устькаменогорска — 400 верст., отъ заштатнаго города Кокпекты въ 240 верстахъ, отъ Китайскаго города Чугучакъ въ 220 верстахъ. Г. Зайсанъ расположенъ у подножія горъ Кичкине Тау (предгорія высокихъ горъ Сауръ). Улицы широкія, прямыя, вдоль коихъ устроены оросительные канавы (арыки), около которыхъ растутъ карагачъ, боярышникъ, тополь, акація и т. п. У многихъ домохозяевъ есть фруктовыя деревья. Въ городѣ имѣется водопроводъ.

Улицы освѣщаются Галкинскими фонарями. Имѣется большой и прекрасный городской садъ. Грязи на улицахъ не бываетъ даже и послѣ сильныхъ дождей, такъ какъ грунтъ каменистый. Сообщеніе лѣтомъ на пароходахъ, зимой по почтовому тракту, чрезъ города Усть-каменогорскъ и Кокпекты. Почта приходитъ и отходитъ по три раза въ недѣлю. Въ г. Зайсанѣ имѣются: двѣ Церкви, мусульманская мечеть и киргизскій молитвенный домъ, Канцеляріи: Уѣзднаго Начальника, Съѣзда Крестьянскихъ Начальниковъ, Крестьянскихъ Начальниковъ 1 и 2-го участка, Таможни; Казначейство, Почтово-Телеграфная Контора, Мировой Судья 2-го участка, Податной Инспекторъ, Акцизный Надсмотрщикъ Лѣсничій, Городское Общественное Управленіе; два общественныхъ собранія: военное и гражданское, Мѣстная Команда и другія воинскія части. Учебныхъ заведеній въ городѣ 5: Городское 3-хъ классное, приходскія: мужское и женское, одно татарское и одно киргизское; библіотекъ двѣ: городская и попечительства Народной трезвости. Имѣются заводы: пивоваренный, 3 кожевенныхъ, 3 шубныхъ, 2 мыловаренныхъ, 3 шерстомойки, 7 водяныхъ мельницъ, изъ нихъ двѣ турбинныхъ. Ежегодно съ 5 по 18 Мая Никольская ярмарка съ оборотомъ до ста тысячъ. На ярмаркѣ можно купить лошадей, рогатаго скота, барановъ и сырье. Въ 45—60 верстахъ каменноугольныя копи: „Зайсанскаго Каменноугольнаго товарищества", Собачкина и Титова. Большинство печей въ городѣ отапливается каменнымъ углемъ. Домовъ въ городѣ до 600, жителей, не считая воинскихъ частей, до 4000 человѣкъ. На правомъ берегу рѣчки, противъ города, казачья Зайсанская пригородная станица, въ которой 66 домовъ съ числомъ жителей до 300—350 душъ. Жители города и станицы занимаются хлѣбопашествомъ, торговлей и извозомъ по перевозкѣ клади съ Тополеваго Мыса и на Тополевый, а также каменнаго угля, лѣса и пр. Большой недостатокъ ощущается въ городѣ въ мастеровыхъ. Въ окрестностяхъ города и въ уѣздѣ 17 киргизскихъ волостей. За послѣдніе четыре года въ уѣздѣ образовано переселенческихъ участковъ 28 и 5 хуторовъ. На правомъ берегу Чернаго Иртыша, при впаденіи рѣчки Кальджиръ, въ 70 верстахъ отъ Зайсана, отведено мѣсто подъ новый городъ Бурань, сдѣлана закладка Церкви, но пока не заселенъ. На Тополевомъ Мысу имѣется двѣ пароходныя пристани: Западно-Сибирскаго Пароходства и Торговли и т/д. „М. Плотниковъ и С-ья". Работаютъ всего четыре парохода. Привезено и увезено товара, въ 1913 г., не считая попутныхъ пристаней, до 600 тысячъ пудовъ, при цѣнѣ провоза отъ 35 до 50 коп. съ пуда до г. Семипалатинска. Пароходы слѣдуютъ отъ Семипалатинска до Тополева Мыса 3—4 сутокъ и обратно 2—2½ сутокъ. Въ Іюлѣ 1913 г. пришелъ пароходъ „Монголъ", принадлежащій т/д. „М. Плотниковъ и С-вья", исключительно предназначенный для рейсовъ вверхъ по Черному Иртышу до впаденія рѣчки Бурчумъ. Сдѣлано нѣсколько пробныхъ рейсовъ и вполнѣ удачныхъ. Раньше дѣлали рейсы и пароходы Западно-Сибирскаго Т-ва Пароходства и Торговли и т/д. Плотниковъ и С-вья съ болѣе глубокой осадкой, чѣмъ пароходъ „Монголъ".

Должностныя лица: Городской Староста—Ф. П. Казариновъ, Помощникъ его—Н. Н. Заяцъ, Уѣздный Начальникъ—А. А. Маляновскій, Помощникъ его—А. А. Рождественскій, Становой Приставъ 2-го стана—Н. Н. Балкашинъ, Городской Приставъ—Н. А. Энгельфельдъ, Крестьянскій Начальникъ 3-го участка — А. В. Клочковъ, Медицинскій Врачъ 1-го участка — Н. И. Владимирскій, Ветеринарный Врачъ 2-го участка — А. С. Бошаевъ, Учитель-Инспекторъ Зайсанскаго Городского 3-хъ класснаго училища—А. М. Худяковъ, Завѣдывающій мужскимъ приходскимъ училищемъ—Н. А. Медвѣдевъ, Завѣдывающая женскимъ приходскимъ училищемъ—А. П.

Черепанова, Казначей—К. Е. Бахиревъ, Начальникъ Почт. Телегр. Конторы—А. И. Кужель, Податной Инспекторъ—А. Г. Тарасовъ, Управляющій Таможней—вакансія, Мировой Судья 2-го участка—П. Е. Кулишинецъ, Лѣсничій—В. Ф. Барминъ, Акцизный чиновникъ—В. В. Поповъ, Завѣдывающій переселенческимъ складомъ Землед. орудій—С. М. Климентовъ, Нотаріусъ Н. Е. Бочкаревъ.

Торгово-промышленныя предпріятія.

Азіатскіе товары.

Абдрахмановъ, А.
Абдулжановъ, А.
Ахунъ-Ходжаевъ, Х.
Ахунъ-Ходжаевъ, З.
Ахунъ-Ходжаевъ, К.
Ибрагимджановъ, Р.
Икрамъ-Шеиховъ, Б. Ш.
Рахимъ-Шеиховъ, И. Ш.

Аптека

Зигертъ, Ю. И.

Бакалейные и гастрон. товары.

Абдрахмановъ, А.
Бобкинъ, Ф. А., и К°, Т-во.
Ерзинъ, Х. и К°, Т-во.
Казариновъ, Ф. П.
Семеновъ, С. Ф. съ С-ми, т/д.
Сейфуллинъ, Ю. К.

Винторговля.

Хахловъ, А. С.

Галантерейно-модные товары.

Бекчентаевъ, Т. и Бр. Абылхановы, т/д.
Ерзинъ, Х. и К°, Т-во.
Казариновъ, Ф. П.
Манафовъ, И. И.
Мусинъ, Г. В.
Сейфуллинъ, Ю. К.
Семеновъ, С. Ф. съ С-ми, т/д.
Хакимджановъ, М. С.

Мануфактурные товары.

Абдулъ-Яппаровъ, М. С.
Абдрахмановъ, А.
Ахунъ-Ходжаевъ, З.
Абдрасулъ-Ходжаевъ, А.
Ахунъ-Ходжаевъ, Х.
Ахунъ-Ходжаевъ, К.
Бекчентаевъ, Т. и Бр. Абылхановы, т/д.
Бобкинъ, Ф. А. и К°, Т-во.
Бобаевъ, С.
Джуматаевъ, И.
Девлеткильдѣевъ, М. Ф., съ С-ми, т/д.
Джолдубаевъ, И. Г.
Ерзинъ, ТХ. и К°, -во.
Елеусызовъ, К.
Ибрагимджановъ, Р.
Маметбаевъ, С.
Манафовъ, И. И.
Казариновъ, Ф. П.
Сейфуллинъ, Ю. К.
Семеновъ, С. Ф., т/д.
Урмановъ, И.
Умаръ-Мухаметовъ, Д. М.
Рахимъ-Шеиховъ, Т. Ш.
Рахимъ-Шеиховъ, А.

Маслобойные заводы.

Анваровъ, Ф. и Н., Т-во.

Машины швейныя.

Зингеръ, К° и у всѣхъ, торгующихъ мануфактурой.

Мебель.

Бекчентаевъ, Т. и Бр. Абылхановы, т/д.
Ерзинъ, Х. и К°, Т-во.
Казариновъ, Ф. П.

Готовое платье.

Бекчентаевъ, Т. и Бр. Абылхановы, т/д.
Ерзинъ, Х. и К°, Т-во.
Казариновъ, Ф. П.
Семеновъ, С. Ф. съ С-ми, т/д.
Сейфуллинъ, Ю. К.

Желѣзные и скобяные товары.

Бекчентаевъ, Т. и Бр. Абылхановы, т/д.
Ерзинъ, Х. и К°, Т-во.
Девлеткильдѣевъ, М. Ф. съ С-ми, т/д.

Землед. орудія и машины.

Казенный Переселенческій складъ.
Ременникова, А. Л.
Хахловъ, А. С.

Золото и серебро.

Бекчентаевъ, Т. и Бр. Абылхановы, т/д.
Ерзинъ, Х. и К°, Т-во.
Казариновъ, Ф. П.
Сейфуллинъ, Ю. К.

Керосинъ.

Бекчентаевъ, Т. и Бр. Абылхановы, т/д.
Бобкинъ, Ф. А. и К°, Т-во.
Девлеткильдѣевъ, М. Ф. съ С-ми, т/д.
Ерзинъ, Х. и К°, Т-во.
Казариновъ, Ф. П.
Мусинъ, Г. В.
Сейфуллинъ, Ю. К.
Хакимджановъ, М. С.

Кондитерскія и булочныя.

Ларкинъ, А. А.
Янполь, М. М.

Мельницы.

Добржанскій, В. Ф. К°.
Долгихъ, Ф. А.
Казариновъ, Ф. П.
Передеринъ, И. Я.
Ременникова, А. Л.

Мучная торговля.

Бобкинъ, Ф. А. и К°, Т-во.
Хахловъ, А. С.

Обувь и дорожныя вещи.

Бекчентаевъ. Т. и Бр. Абылхановы, т/д.
Девлеткильдѣевъ, М. Ф. съ С-ми, т/д.
Ерзинъ, Х. и К°, Т-во.
Казариновъ, Ф. П.
Манафовъ, И. И.
Сейфуллинъ, Ю. К.
Семеновъ, С. Ф. съ С-ми, т/д.

Пароходства.

Западно-Сибирскее Т-во Параходства и Торговли.
Плотниковъ, М. и С-вья, т/д.

Пивоваренные заводы.

Добржанскій, В. Ф. и К°, Т-во.

Портные.

Анфиловьевъ, П. П.
Анфиловьевъ, И. П.
Ряботуновъ, В. А.
Сіяновъ, В. П,

Посуда и хозяйствен. предметы.

Бекчентаевъ, Т. и Бр. Абылхановы, т/д.
Ерзинъ, Х. и К°, Т-во.
Казариновъ, Ф. П.
Семеновъ, С. Ф. съ С-ми, т/д.
Сейфуллинъ, Ю. К.

Садоводства.

Нехлюдовъ, А. М.
Полуэктова, Е. А. Н-ки.

Скобяные товары.

Бекчентаевъ, Т. и Бр. Абылхановы, т/д.
Казариновъ Ф. П.
Мусинъ, Г. В.

Фотографія:

Яскинъ, К. А.

Хлѣбная торговля (зерно).

Казариновъ, Ф. П.
Хахловъ, А. С.

Чай и сахаръ.

Бекчентаевъ, Т. и Бр. Абылхановы, т/д.
Бобкинъ, Ф. А. К°, Т-во.
Девлеткильдѣевъ, М. Ф. съ С-ми, т/д.
Ерзинъ, Х. К°, Т-во.
Манафовъ, И. И.
Мусинъ, Г. В.
Казариновъ, Ф. П.
Ременникова, А. Л.
Сейфуллинъ, Ю. К.
Семеновъ, С. Ф. съ С-ми, т/д.
Хахловъ, А. С.
Хакимджановъ, М. С.

Шерстомойныя заведенія.

Асѣевы, Бр., т/д.
Девлеткильдѣевъ, М. Ф. съ С ми, т/д.

ЗАЛАРИ.

Торговое село Балаганск., у., Иркутской губ., на р. Залари, близъ (въ 2 верст.) одноименной станціи Сибирск. ж. д. Въ настоящее время, съ постройкой второго пути магистрали, населеніе села увеличилось значительно и составляетъ не мѣнѣе 5.000 д. об. пола. Занятіе ихъ преимущественно—земледѣліе и торговля. Въ селѣ имѣются: 2 церкви, 1 мечеть, 3 школы. Со станціи Залари ежегодно отправляется на Иркутскъ не менѣе ста тысячъ пудовъ

разнаго груза: мука, овесъ, сѣно спиртъ (съ винокур. зав. Патушинокаго). Въ селѣ Залари находится Волостное Правленіе (вол. старшина Лазаревъ, вол. писарь Бубновъ). Резиденція крестьянскаго Начальника 1 уч. Балаганск. уѣзда.

Цѣны на квартиры—отъ 10 до 25 р. въ мѣс., дрова—3 руб. саж., керосинъ 2 руб. 80 к. пудъ, мука за пудъ: ржаная—1 р., пшеничная—1 р. 25—1 р. 50 к., крупа 2 р. пудъ, масло—16 руб. пудъ, сало—15 к. фунтъ, мясо—4 р. пудъ, яйца—2 р. за сотню, овесъ—отъ 55 до 90 к. пудъ, сѣно около 15—20 к. пудъ.

Торгово-промышленныя предпріятія.

Земледѣльческія орудія.

Казенный складъ Переселен. Управленія.

Керосинъ.

„Керосинъ", Т-во (Фризера и Писаревскаго).

Комиссіонная контора.

Писаревскій.

Мануфактурные товары.

Ивановъ, Ф. Л.
Курсановъ, Г. Г.
Курсановъ, В. Г.
Писанко, Б. Ѳ.
Солонинъ, С. Д.

Разные товары.

Васильева, М. П.
Ивановъ, Ф. Л.
Козловъ, А. П.
Курсановъ, Г. Г.
Курсановъ, В. Г.
Писанко, Б. Ф.
Солонинъ, С. Д.
Швецъ, Я. І.

З Е Я.

Безъуѣздный городъ Амурской области, образовавшійся изъ сліянія поселковъ: „Зарѣчная Слободка" и „Зейская Пристань", а раньше бывшій не болѣе, какъ складочный пунктъ Верхне-Амгунской Золотопромышленной Компаніи, и переименованный въ городъ въ 1906 году, расположенъ на правомъ берегу судоходной р. Зеи, одного изъ самыхъ большихъ притоковъ р. Амура, въ 606 верстахъ отъ г. Благовѣщенска и въ 155 верстахъ отъ станицы Черняевой (по почтовому тракту), почти подъ 54° с. ш. и 97° вост. долг. отъ Пулкова. Жителей насчитывается около 7.000 душъ обоего пола, главными занятіями которыхъ служитъ доставка грузовъ на пріиски, т. к. городъ находится въ центрѣ золотопромышленныхъ районовъ, затѣмъ лѣсной промыселъ, и торговля. Въ городѣ имѣются: церковь, 4 училища, библіотека, лечебница, собраніе, садъ. Управленія: Окружнаго Инженера Зейскаго горн. окр., Зейскаго Горно-Полиц. Округа и Городское Общественное; Почтово-Телегр. контора, Канцеляріи Лѣснича и Акцизнаго, Камера Мирового Судьи, Казначейство, Канцелярія Податнаго Инспектора, Отдѣленіе Русско-Азіатскаго Банка; заводы: кожевенный, лѣсопильный, мыловаренный и пивоваренный. Издается газета—„Голосъ Тайги".

Въ г. Зеѣ функціонируютъ слѣдующія Общества: „О-во Зейской Библіотеки". Общество Охоты и Спорта (предс. А. К. Викуловъ), „О-во полезн. развлеч. и Драмат. искусства" и Благотворит. Общество.

Должностныя лица: Горный Исправникъ—В. К. фонъ-Адеркасъ, Окружный Инженеръ—С. П. Гусятниковъ, Помощникъ его—А. Р. Патрикѣевъ.

Городской Староста—К. Ф. Шмитъ, Помощникъ его—Н. А. Варфоломеевъ. Лѣсничій—С. В. Ушаковъ, Нач. Почт.-Телегр. Конторы—В. Б. Ломтевъ, Казначей—А. А. Андреевъ, Податной Инспекторъ—И. Ф. Потемкинъ, Учителя: Г. В. Котовщиковъ, С. Д. Емелинъ, Ф. И. Зюльковъ, Е. К. Антонова, И. Ф. Стеценко; Город. врачъ М. И. Фишеръ, Ветеринарный врачъ—Э. І. Некрашевичъ, Мировой Судья—А. В. Захватовичъ, Нотаріусъ—Вас. Афан. Дымчевскій. Акцизный—А. А. Бѣлозеровъ, Управл. Золотоспл. Лабор.—Н. Я. Поповъ. Пробиреръ—П. С. Андреевъ, Инсп. Нар. Учил.—В. В. Колокольцовъ, Главноупр. Конт. Верхне—Амур. Золотопр. К°—Э. И. Аминовъ, Вольнопракт. врачи: М. П. Чердынцевъ и Я. Д. Клейнюдъ (зубн.). Прис. Повѣр.: Я. Я. Страдинъ, В. В. Тутилинъ.

Золотопромышленники: Верхне-Амурск. зол-пром. К° Т-во; Зоновъ, В. Е.—Зейск. г. окр.; Зыковъ, В. М.—(„Милліонный") пр., Зейск. г. окр.; Кабановъ, И. И. („Рождественскій"), Зейск. окр.; Клиновъ, Г. И.—Зейск. г. окр.; Коптяевъ, Д. С.—(„Южный"), Зейск. г. окр.; Коротина, А. В.—(„Воздвиженскій"), Зейск. г. окр.; Крейторъ, А. И.—(„Христиніевскій"), Амур. у.; Лапшаковъ, П. Н.—(„Анатольевскій" и „Бого вленскій"), Зейск. окр.; Мармонтовъ, С. Г.—(„Валунист."), Зейск. г. окр.; Пичугинъ, П. М. („Воскресенскій"); Семеновъ, М. Ф.—Зейск. г. окр.; Скаевъ Н. А.—(„Иннокентьевскій"), Зейск. г. окр.; Шубартъ, П. А.—(„Утанакскій).

Торгово-промышленныя предпріятія.

Аптека.

Регутъ, К. К.

Аптекарскіе товары.

Поповъ, А. А.
Чуринъ, И. Я. и К°, т/д.

Бани.

Бадьинъ, И. И.
Разгильдѣевъ, Т. С.
Широковъ, Г. С.

Гостинницы.

Воротилова, Л. З. (мебл. комн.).
„Эрмитажъ" (содерж. Н. А. Богдановъ).

Кожевенный заводъ.

Ивановъ, Г. И.

Лѣсопильный заводъ.

Ружицкій, А І.

Мастерскія.

Бардѣевъ, Г. М., Столярная.
Кузнецовъ, тоже.
Островскій, Кузнечная.
Пшеницынъ, П., тоже

Мясныя торговли.

Елтышевъ, С. И.
Курносовъ, Н. И.
Опаринъ, И. А.
Осипова, Е. А.

Пивоваренный заводъ.

„Зея" (Влад. Т-во.)

Пароходство.

Амур. О-во Парох. и Торговли.
Опаринъ, И. А. Роман Наб.

Разные товары.

„Зейское Т-во".
Капустинъ, И. М.
Кондрашевъ съ С-мъ, т/д.
Опаринъ, И. А.
Поповъ, С. П.
Свидерскій, А. Г.
Рубановъ, И. С.
Урманчеевъ съ С-мъ, т/д.
Урманчеевы, Бр., Т-во.
Чуринъ, И. Я. и К°, т/д.

Страховыя конторы.

(агентство).

„Россія"—О-во. Аг. Грободѣловъ, В. П.
„Саламандра", Т-во. Аг. Викуловъ, Г. К.
„Сѣверное О-во", Аг. Викуловъ, А. К.

Типографія.

Синцеровскій, Н. М.

Универсальная торговля.

Чуринъ, И. Я. и К°, т/д.

Фотографія.

Яворскій, В. С.

Электро-театръ.

„Театръ Миража", (влад. В. С. Яворскій).

ЗИМИНСКОЕ (Зима).

Довольно значительное торговое село Балаганскаго уѣзда Иркутской губерніи, расположено при впаденіи р. Зимы въ р. Оку, въ 4 верстахъ отъ станціи „Зима" Сибир. ж. д., при которой, въ свою очередь, возникъ уже значительный поселокъ. Въ с. Зиминскомъ есть церковь, три школы, богадѣльня. Р. Ока впадаетъ въ р. Ангару (слѣва), имѣетъ довольно быстрое теченіе, судоходна только на протяженіи 42 верстъ отъ устья, богата въ бассейнѣ своемъ залежами каменнаго угля, квасцовокупоросныхъ породъ; близъ с. Бурлукскаго находятся извѣстныя ломки жернового камня. Жителей въ с. Зиминскомъ болѣе 4.000 д. об. пола, изъ коихъ евреевъ и „субботниковъ" (секта) почти половина; главное занятіе—хлѣбопашество и торговля; ежегодная отправка разныхъ грузовъ отсюда къ Иркутску достигаетъ 200 тыс. руб.

Торгово-промышленныя предпріятія.

Разные товары.

Береговой, А. К.
Караваевъ, П. П.
Шадринъ, А. С.
Шепшелевичъ, и Розенбергъ, Т-во.
Школьниковъ, А. А.
Шумкинъ, В. А.
Щелкуновъ и Метелевъ, т/д.

ЗМѢИНОГОРСКОЕ (Змѣиногорскъ).

Большое торговое село Томской губерніи и административный центръ Змѣиногорскаго уѣзда, расположено подъ 51° сѣв. шир. и 52° вост. дол. (отъ Пулкова), въ разстояніи: 496 вер. отъ ближайшей станціи Сиб. ж. д. „Ново-Николаевскъ", 941 вер. отъ губернскаго города и 3.889 вер. отъ г. Москвы. Жителей около 12.000 душъ об. пола; населеніе занимается преимущественно землепашествомъ и маслодѣліемъ, затѣмъ торговлей и пр.. Въ селѣ имѣются: двѣ церкви, больница, нѣсколько училищъ и начальныхъ школъ, „Народный Домъ", Почта и телеграфъ, Казначейство, Полиц. Управленіе, Лѣсничество вѣдомства Кабинета Его Величества, Вольно-пожарное Общество, Камера Мирового Судьи и пр.

Должностныя лица: Исправникъ—Ф. В. Горбатовъ, Помощникъ его—г. Бухвостовъ, Крестьянскіе Нач-ки: 1 уч—Г. Г. Студенкинъ, 2 уч.—В. А. Шигоринъ (онъ-же Предсѣд. Съѣзда Кр. Нач-въ), Инспекторъ Народныхъ училищъ—І. С. Куликовъ. Завѣд. 2-хъ кл. уч.—И. М. Ненаховъ, Учителя и Учительницы 2-хъ кл. и другихъ училищъ: И. Н. Ермаковъ, П. Д. Жит-

никъ, И. Г. Ненахова, Т. А. Бородина, А. А. Калыгина, А. К. Михайлова, М. М. Хорошева, Акц. Надз.—г. Новосельскій, Акц. Контролеръ—В. П. Вяткинъ; Нач. Почт.-Тел. К-ры—г. Григорьевъ, Уѣздн. Казначей—К. Г. Сухорученко. Врачи: Медиц.—Д. И. Лебедевъ, Ветеринарный—И. П. Ивановъ.

Торгово-промышленныя предпріятія.

Аптеки.

Сельская, при больницѣ.
Фрейдбергъ, М. Н.

Бакалейно-колон. товары.

Воробьевскій, П. В.
Денисовъ, И. С.
Ларіоновъ, А. В.
Макаровъ, Н. Н.
Огурова, А. И.
Шайдуровъ, Е. С.

Виноторговли.

Карамышевъ, А. Ф.

Галант. и модные товары.

Воробьевскій П. В.
Макаровъ, Н. Н.

Желѣзно-скобяные товары.

Воробьевскій, П. В.
Ларіоновъ, А. В.
Макаровъ, Н. Н.
Митинъ, В. П.
Шайдуровъ. Е. С.

Заводы:

Винокуренный.

Плещеевъ, П. Ф. и К°.

Восковыхъ свѣчей.

Митинъ, В. П.

Золотоплавильный.

А. Турнъ и К°, Франц. К-нія.

Кожевенные.

Басалаевъ, М. И.
Куликовъ, В. П.
Митинъ, В. П.
Митинъ, П. С.
Хребтовъ, Г. И.

Мыловаренные.

Коршуновъ, С. Е.
Шайдуровъ, Е. С.

Пивоваренный.

Макаровъ, А. Н.

Пимокатные.

Колесовъ, Я. И.
Ларіоновъ, А. В.

Птичный.

(Ловля и выкармливаніе перепеловъ до 40000 паръ въ годъ; главный сбытъ въ С.-Петербургѣ).

Митинъ, В. П.

Золото, серебро, часы.

Власкинъ, (час. маст.).
Воробьевскій, П. В.
Макаровъ, Н. Н.

Канцел. и писчеб. товары.

Афанасьева, А. П.
Воробьевскій, П. В.
Макаровъ, Н. Н.
Фрейдбергъ, М. Н.

Книжный магазинъ.

Афанасьева, А. П.

Кожевенные товары

Басалаевъ, М. И.
Куликовъ, В. П.
Митинъ, В. П.
Хребтовъ, Г. И.
Шайдуровъ, Е. С.

Мануфактурные товары.

Воробьевскій, П. В.
Денисовъ, И. С.
Макаровъ, Н. Н.
Огуровъ, А. В.
Шайдуровъ, Е. С.

Машины сельско-хозяйств.

Адріенсъ Платъ и Ко.
Іергенсенъ, К. Н.
Казенн. скл. Перес.Упр.

Международная К°.
„Работникъ", Т-во.
Сибирская К°.
Столль, В. Г. и К°, Т-во.

Переплетная.

Афанасьева, А. П.
Яковлевъ, П. Н.

Порохъ и пр.

Воробьевскій, П. В.
Макаровъ, П. Н.
Митинъ, В. П.

Пушные товары.

Кашинъ, И. И.
Колпцевъ, П. Н.
Лебедевъ, С. П.

Страховыя конторы.

„Россія"—Аг.—Б. П. Митинъ.
Второе Росс. Страховое О-во, Аг. Я. П. Саворовскій.
„Саламандра" Аг. П. В. Лупенко.
Сѣверное Страховое О-во, Аг. П. А. Куликовъ.
„Якорь" Страх. О-во, Аг. В. А. Емельяновъ.
„Русь" Аг. С. В. Денисовъ.

Типографія.

Афанасьева, А. П.

Фотографія

Корсакъ.

Электро-театръ.

Пожарнаго О-ва.

Выше приведены лишь наиболѣе значительныя торгово-промышленныя предпріятія села Змѣиногорскаго, какъ административнаго центра уѣзда. Въ самомъ уѣздѣ, насчитывающемъ около 400 тысячъ жителей, имѣется не мало весьма крупныхъ торговыхъ центровъ, изъ числа коихъ назовемъ: **Зыряновскій** рудникъ, **Риддерскій** рудникъ, **Локтевскій** заводъ, **Бѣлоглазовское** село (описаніе его помѣщено стр. 106-й сего Отдѣла), **Курьинское** село и др.; во всѣхъ этихъ пунктахъ имѣются почта, телеграфъ, школы, больницы или лечебницы и т. п. Ниже мы перечисляемъ цѣлый рядъ самыхъ большихъ и значительныхъ по торговлѣ селъ и деревень уѣзда съ указаніемъ волостей, въ коихъ они состоятъ и фамилій производящихъ тамъ торговлю бакалейно-колоніальными и мануфактурными товарами; здѣсь же считаемъ умѣстнымъ сдѣлать нѣсколько частныхъ замѣчаній, касающихся экономическаго положенія уѣзда. Почти во всѣхъ этихъ населенныхъ пунктахъ существуютъ артельные маслодѣльные заводы (сливочнаго масла), въ нѣкоторыхъ даже и не по одному, причемъ почти при каждомъ такомъ заводѣ открыта и артельная лавка; среди послѣднихъ есть нѣсколько, обороты коихъ достигаютъ 100 тысячъ рублей въ годъ и которыя являются въ высшей степени серьезными конкурентами для мѣстныхъ торговцевъ, часто не выдерживающихъ борьбы и ликвидирующихъ свои дѣла, явленіе это за послѣднее время пріобрѣло прямо массовый характеръ. Въ большей части упоминаемыхъ селъ имѣются и Кредитныя Товарищества, открытыя при содѣйствіи Государственнаго Банка, по поводу которыхъ нельзя не сказать, что при цѣлесообразности этихъ учрежденій, они имѣютъ и отрицательную сторону. Нельзя, конечно, отрицать того, что Кредитныя Товарищества, давая земледѣльцу полную возможность улучшить свой сельско-хозяйственный инвентарь, воспитывая въ населеніи правильныя понятія о кредитѣ, способствуя развитію артелей и сбыту вырабатываемыхъ ими продуктовъ, они въ то же время сыграли важную роль для такихъ фирмъ, какъ Между. К° жатв. машинъ и другихъ, въ смыслѣ скораго полученія ими долговъ за проданные ранѣе орудія, принадлежности и пр. Съ другой стороны, практиковавшаяся въ предыдущіе годы продажа машинъ на льготныхъ условіяхъ, въ связи съ возможностью полученія ссуды въ Кр-мъ Т-вѣ, привели къ тому, что хлѣбныя сбереженія стали для крестьянства затруднительны, населеніе задалживается, бѣднѣетъ и послѣ

цѣлаго ряда разсрочекъ и отсрочекъ, когда дѣло доходитъ до продажи послѣдней скотины, крестьянинъ отрывается, такъ сказать, отъ земли и онъ уже кандидатъ въ представители земельнаго пролетаріата... Кредитъ, конечно, крестьянину нуженъ, но кредитъ осмысленный, разумный, проконтролированный, а въ этомъ направленіи на помощь населенію могутъ придти, какъ это совершенно основательно указано въ статьѣ С. М-й „Распространеніе с.-х. машинъ въ Сибири" (№ 8 газеты „Алтайскій Крестьянинъ" за 1913 г.), эти же Кредитныя Товарищества, взявъ въ свои руки дѣло снабженія земледѣльца необходимымъ сельско-хозяйственнымъ инвентаремъ.

Пользуясь случаемъ, коснемся вскользь и еще одного вопроса. Алтайскій Округъ вообще, а въ частности Змѣиногорскій уѣздъ, какъ изобилующій скотомъ, крайне слабо обезпеченъ въ борьбѣ съ эпизоотіями; на недостатокъ врачебно-ветеринарныхъ пунктовъ и ветеринарнаго надзора слѣдуетъ обратить самое серьезное вниманіе, ибо и сейчасъ, считая подворно, наблюдается вымираніе скота. Въ описываемомъ уѣздѣ съ достаточнымъ успѣхомъ развивается тонкорунное овцеводство,—главнымъ образомъ, въ Бель-Агачской степи и въ районѣ Локтевскаго завода.

Въ заключеніе нашего краткаго обзора уѣзда замѣтимъ, что проведеніе Алтайской жел. дороги создастъ, несомнѣнно, новые торговые центры уѣзда, какъ, напр., с. Шипуново (оно же Шатаево), Чарышск. волости, Поспѣлиха Ново-Ал. волости и с. Рубцовка, въ которомъ между прочимъ, предполагается постройка мукомольной мельницы группой Семипалатинскихъ мукомоловъ. Затѣмъ, Змѣиногорскій уѣздъ занимаетъ собою, какъ извѣстно, не только одну изъ хлѣбороднѣйшихъ степей Зап. Сибири, но и громадную площадь Горнаго Алтая, богатую и флорой и фауной, а нѣкоторыя мѣстности его могутъ служить великолѣпными климатическими станціями,—напр.: с. Колыванское, пос. Тигирекскій, д. Коргонъ, куда и въ настоящее время съѣзжаются изъ дальнихъ городовъ Россіи и заграницы туристы полюбоваться на горныя вершины красавца—Алтая; за послѣднее время стали появляться въ этихъ пунктахъ и курортники или, какъ ихъ здѣсь называютъ, „воздушники",—благо воздухъ здѣсь, дѣйствительно, чудный, красоты природы восхитительныя, всегда можно имѣть кумысъ, недорогія—квартиру и провизію.

Вотъ перечень торгующихъ въ наиболѣе значительныхъ населенныхъ пунктахъ уѣзда:

Бакал., колон. и другіе товары.

Село	Лаптевъ логъ	Шелковн. вол.	— М. С. Калининъ.
„	„	„	— „О-во Потребителей".
„	Локтевское	„	— М. С. Калининъ.
„	„	„	— Н. И. Макаровъ.
„	Мало-Убинка	Владим. вол.	— А. В. Игнатьевъ.
„	Маральское	Колыванск. вол.	— П. А. Миковъ.
„	„	„	— А. И. Шестовъ.
„	Начунаевское	Чарышск. вол.	— В. С. Власовъ.
„	„	„	— К. И. Земляновъ.
„	Николаевское	Курьинск. вол.	— А. И. Зайцевъ.
„	Красноярское	Алейской вол.	— Ц. Е. Бѣлышевъ.
„	Хлопуновское	Чаршск. вол.	— М. Д. Ершовъ.
„	Шемонаевское	Александр. вол.	— Х. Мухаметдинъ.

Мануфакт. галантер. и разн. товары.

Село	Березовское	Покровск. вол.	— В. Н. Поповъ.
„	Богатырево	Бухтарм. вол.	— П. А. Веревкинъ.
„	Верхъ-Убинское	Владим. вол.	— Г. Ф. Риттъ.
Дер.	Воробьева	Чарышск. вол.	— А. М. Шадрина.
Село	Калмыцкіе мысы	„	— В. С. Мартыновъ.
„	„	„	— А. П. Зайцевъ.
„	Колыванское	„	— І. Г. Бѣлышевъ.
„	„	„	— В. К. Сѣрковъ.
„	Кондратьево	В.-Бухтарм. вол.	— П. У. Сорокинъ.
„	Красноярское	Ново-Алейск. вол.	— П. Е. Бѣлышевъ.
„	„	Усть-Каменогор. в.	— В. Н. Державинъ.
„	Кузнецовское	Курьинск. вол.	— А. П. Зайцевъ.
„	Курьинское	„	— В. К. Лазаревъ.
„	„	„	— В. П. Митинъ.
„		„	— „О-во Потребителей.
„	Лебяжье	Шелковник. вол.	— М. С. Калининъ.
„	Локоть	„	— М. С. Калининъ.
„	„	„	— А. П. Комаренко.
„	„	„	— П. П. Макаровъ.
„	„	„	— В. Г. Мухортовъ.
„	Ново-Егорьевск.	„	— П. С. Шолудковъ.
„	Н. Шипуновское	Покров. вол.	— П. М. Дѣйкова Н-ки.
„	„	„	— А. В. Зиминъ.
Дер.	Огневая	Нарымск. вол.	— В. и Ѳ. Лузины.
Село	Поспѣлиха	Ново-Алейск. вол.	— М. П. Шеханинъ.
„	Риддерское	„	— В. Н. Державинъ.
„	Снѣгирево	Бухтарм. вол.	— П. Ф. Табаковъ.
Дер.	Солдатова	Нарымск. вол.	— Д. П. Мѣновщикова.
„	„	„	— Н. Ф. Табаковъ.
Село	Сѣнное	Бухтарм. вол.	— П. У. Сорокинъ.
„	Титовское	Шелковник. вол.	— Б. К. Покидовъ.
„	Тарханское	Бобровск. вол.	— С. Ф. Семеновъ.
„	Шелковниково	„	— Г. В. Козьминъ.

Разные товары.

Село	Ельцовское	Покровск. вол.	— Н. Е. Рѣзинъ.
„	Кабановское	„	— Т. Ф. Курганскій.
„	Камышинское	„	— „О-во Потребителей".
„	Краснощеково	Колыванск. вол.	— К. Ф. Курганскій.
Пос.	Тулатинскій	Чарышск.станицы	— П. С. Коростелевъ.
Село	Усть-Пустынка	Колыванск. вол.	— „О-во Потребителей".
„	Хорловское	„	— В. Е. Травниковъ.
Станица	Чарышская	—	— П. И. Шестакова П-ки.

Маршруты. Почтовые тракты: **На Семипалатинскъ:** Змѣиногорское 29 вер.—Екатерининская, 31 верста—Шемонаевская, 22 версты—Красноярская (на Убь) и 26 вер.—Пьяногорская (Семипал. обл.). **На Барнаулъ:** 21 верста—Сарынинская, 26 верстъ—Курьинская, 37 вер.—Калмыцкіе мысы, 34 вер.—Бѣлоглазово, 23 вер.—Плотавская, 28 вер.—Безголосова, 24 вер.—Чистюнька, 32 вер.—

Калманка, 26 вер.—Шадринская и 26 вер.—Барнаулъ. Земскимъ трактомъ —на г. Бійскъ: 119 верстъ почтов. трактомъ до Бѣлоглазова, 28 вер.—Бураново, 33 вер.—Калманка, 25 вер. — Усть-Каменн. истокъ, 21 вер. — Ново-Убинская, 15 вер.—Паутово, 22 вер.—Верхъ-Ануйская, 25 вер.—Старо-Тырышкино, 24 вер.—Катунская и 17 вер.—Бійскъ.

ЗНАМЕНСКОЕ.

Село Верхоленскаго уѣзда Иркутской губ., резиденція Волостного Правленія Илгинской волости, расположенное на берегу рѣки Илги, впадающей въ р. Лену, подъ 54° 30′ сѣв. шир. и 74 31′ вост. долг. (отъ Пулкова)—довольно крупное торговое село съ населеніемъ почти въ 2000 душъ об. пола, которое занимается преимущественно земледѣліемъ и работами на пріискахъ; въ селѣ болѣе 200 домовъ, 2 православныя церкви, три школы, больница и при ней аптека, канцелярія Пристава 2-го стана, кам ра Мирового Судьи, Почт. контора и пр.

Должностныя лица: Становой Приставъ—В. А. Батуринъ, Волостной Старшина—А. П. Дроздовъ, писарь—А. Я. Выговскій, врачъ—П. П. Любимовъ, акц. чиновникъ—А. В. Плотниковъ, Нач. почт. конт.—І. Д. Клыковъ. Мировой Судья 2-го уч.—г. Ивашевскій.

Торгово-промышленныя предпріятія:

Бакал.-колон. товары.

Зелениновъ, С. П.
Мичуринъ, П. Н.
Рейфисовъ, М. и С-ья, Т-во.
Юрьева, А. З.

Дегтярный заводъ

Ефимовъ, Ѳ. Н.

Кирпичный заводъ.

Кохановичъ М. П.

Кожевенный заводъ.

Кауфманъ, З.

Мануф., гот. пл., обувь и пр.

Мичуринъ, П. П.
Рейфисовъ, М. и С-ья, Т-во.
Фромбергъ, А. К.
Юрьева, А. З.

Мельницы мукомольныя.

Быбинъ, Е.А.
Ефимовъ, Ѳ. П.
Хомколовъ, С. П.

Пивоварен. заводъ.

Герльтъ, А. И.

Ренсковый погребъ.

Мичуринъ, П. Н.

Скупка сырья.

Кобычевъ, И. Е.
Лосевъ, В. Е.

ЗЫРЯНОВСКІЙ РУДНИКЪ.

Село Змѣиногорскаго уѣзда Томской губ., резиденція Волостного Правленія и Пристава 3 стана, Управляющаго Усть-Каменогорскимъ имѣніемъ Кабинета Его Величества; имѣются: церковь, лечебница и аптека, 5 училищъ и школъ, Камера Мирового Судьи 3-го участка (Мировой Судья—П. П. Лебедевъ). Большое торговое село, насчитывающее болѣе 9000 жителей.

Торгово-промышленныя предпріятія:

Бакал.-колон. товары.

Веревкинъ, И. А.
Державинъ, В. Н.
„О-во Потребителей".
Туруловъ, П. П.

Мануф., галант., обувь.

Веревкинъ, И. А.
Лузины, В. и Ф.
„О-во Потребителей".

Табаковъ, Н. Ф.
Туруловъ, П. П.

Пушнина.

Пятковъ, И. Д.

Скобян. и посудно-ламп. товары.

Веревкинъ, И. А.
Державинъ, В. Н.
Лузины, В. и Ф.

ИВАНОВСКОЕ.

Село Ивановской волости, Благовѣщенскаго уѣзда, Амурской области, основано сравнительно недавно (въ 1864 г.), но, благодаря прекрасной почвѣ расположенныхъ вокругъ него земель, а главное недалекому разстоянію отъ гор. Благовѣщенска (въ 40 вер.) уже съ 1880 года сдѣлалось центромъ самой большой по числу жителей волости, съ населеніемъ исключительно земледѣльческимъ. Расположено, какъ уже сказано выше, въ 40 вер., на востокъ отъ гор. Благовѣщенска, при сліяніи рѣчекъ „Будунды" и „Маньжурки", и заняло подъ улицами, усадьбами и постройками площадь въ 400 десятинъ (общая площадь надѣла земли 47,611 дес.).

Въ селѣ, кромѣ сельскаго и волостного правленій, имѣютъ пребываніе: Приставъ 3 стана Амурскаго уѣзда, В. С. Венедиктовъ, Мировой судья 5 участка Благовѣщенскаго Окружнаго Суда А. И. Паньковскій, Земская больница, въ которой, къ сожалѣнію, очень долго не было врача и населеніе пользовалось услугами одного фельдшера, который положительно не успѣвалъ оказывать медицинскую помощь (больница, а слѣдовательно и фельдшеръ, одна на всю волость—изъ 10 селеній); въ настоящее время при больницѣ имѣются: врачъ—Писаревскій, фельдшеръ—Д. Е. Корниенко и акушерка—Н. С. Гавриленко, частная аптека І. Ф. Лукина. Церковь во имя св. Іоанна Богослова при двухъ священникахъ, одномъ діаконѣ и одномъ псаломщикѣ, 2 церковно-приходскія школы при двухъ учителяхъ, 3 школы М. Н. П., изъ коихъ одна двухъ-классная,—при 5 учителяхъ. При сельскомъ правленіи съ 1905 года открытъ общественный сельскій банкъ, основной капиталъ котораго около 20000 руб.; есть мірская сумма, выдаетъ ссуды только крестьянамъ своего села и не болѣе 150 р. на хозяина, за что взимаетъ по 8% годовыхъ; имѣется три обширныхъ хлѣбозапасныхъ магазина. Лѣсная пристань въ 22-хъ верстахъ (рѣка Зея), на мѣстѣ бывшей китайской деревушки „Будунда", гдѣ съ 1905 г. основанъ мужской Успенскій монастырь подъ названіемъ „Будундинскаго". Ярмарка бываетъ два два раза въ годъ, на масляной недѣлѣ (недѣльная) и въ день престольнаго праздника 26 сентября (продолжается до 1 октября). Но, въ виду близости города, гдѣ можно все продать и купить гораздо выгоднѣе, чѣмъ въ деревнѣ, и вслѣдствіе недостатка поэтому хлѣба въ селѣ, значеніе этихъ ярмарокъ съ каждымъ годомъ падаетъ и теперь уже главнымъ предметомъ купли и продажи на нихъ является не привозный мануфактурный, скобяной и др. товаръ, а сгоняемые крестьянами изъ окрестныхъ деревень лошади

и скотъ, такъ, что въ послѣдніе три года, оборотъ каждой ярмарки не превышаетъ 5—6 тысячъ рублей.

Къ 1-му января 1914 г. въ с. Ивановскомъ было болѣе 650 дворовъ, съ населеніемъ болѣе 5000 душъ обоего пола; большинство жителей—переселившіеся изъ Полтавской, частью изъ Воронежской, Астраханской и Тамбовской губерній.

Населеніе, какъ уже было отмѣчено выше, исключительно земледѣльческое; обработку земли производятъ почти всѣ усовершенствованными орудіями и машинами новѣйшихъ системъ. Къ 1-му января 1914 года числилось скота: рабочихъ лошадей—3090 гол., нерабочихъ—500, рогатаго скота—4225 гол., овецъ—3615 гол. Въ 1913 г. общая площадь посѣва, по приблизительнымъ свѣдѣніямъ, достигла 20000 дес. Въ виду все увеличивающагося количества разнаго рода машинъ, заработки для пришлаго люда съ каждымъ годомъ уменьшаются и въ настоящее время рабочій у крестьянина въ лѣтнее время получаетъ отъ 16 до 20 руб. въ зимнее—отъ 11 до 15 руб. Плотники, столяры, маляры и печники, работающіе обыкновенно подрядно, зарабатываютъ въ среднемъ отъ 25 до 35 руб. въ мѣсяцъ, кузнецы—отъ 35 до 60 руб.

Въ с. Ивановскомъ имѣются болѣе 10 постоянныхъ лавокъ, съ торговлей самымъ разообразнымъ товаромъ; нѣкоторые изъ лавокъ торгуютъ довольно хорошо, напримѣръ: П. А. Ждankинъ—годовой оборотъ около 25 тыс. руб., такой-же оборотъ имѣетъ и Я. М. Пироженко. Остальныя лавки китайскія; приблизительный оборотъ каждой изъ нихъ 5—6 тыс. руб.; 7 постоялыхъ дворовъ, 2 оптовыхъ винныхъ склада (Лукина и К-ковъ Бутина) и 2 питейныхъ заведенія.

На рѣчкѣ Будундѣ устроено 3 водяныхъ мельницы, изъ коихъ двѣ принадлежатъ братьямъ кр-мъ с. Ивановскаго, В. и К. Безруковымъ; приблизительная стоимость каждой изъ нихъ 3000 рублей, даетъ доходу каждая ежегодно въ среднемъ до 2000 р. и одна прекрасно оборудованная образцовая мельница на 6 французскихъ поставахъ, построенная въ 1903 г. Благовѣщенскимъ купцомъ Н. Н. Тереховымъ, но, послѣ двухъ лѣтъ неумѣлаго пользованія, продано за 30000 руб. кр-мъ села Ивановскаго, братьямъ П. и С. Геевскимъ, которые для зимы пріобрѣли паровикъ и теперь работаютъ на ней круглый годъ, перемалывая до 1000 пудовъ въ сутки.

Должностныя лица: Волостной Старшина—М. Г. Горащенко, Волостной Писарь—Т. К. Кузьменко, Ветерин. врачъ—Н. Е. Ромежинъ. Остальные указаны выше.

Торгово-промышленныя предпріятія:

Аптека.

Лукинъ, І. Ф.

Винные склады.

Бутина, М. Д. Н-ки, т./д.
Лукинъ, В. М. съ С-ми, т./д.

Мануфактурные товары.

Петровъ, Б. К.

Мельницы.

Геевскій, П. и С., бр.
Безруковы, В. и К., бр.

Разные товары.

Галушкина, П. П.
Ждankинъ, П. А.
Кунстъ и Альберсъ, т./д.
Пироженко, Я. М.

Сельско-хоз. орудія и машины.

Кунстъ и Альберсъ, т./д.
Международная К°.

ИЛИМСКЪ.

Заштатный гор. Иркутской губ., расположенъ на берегу р. Илима. Имѣется три церкви, двѣ школы. Жителей наберется съ небольшимъ 1000 душъ об. пола. Вообще городъ очень маленькій, не имѣющій торговаго значенія. Отмѣчаемъ этотъ городъ лишь потому, что онъ представляетъ историческій интересъ, какъ мѣсто ссылки извѣстнаго Радищева, прожившаго здѣсь чуть-ли не около 10 лѣтъ. Изъ представителей администр. власти здѣсь живетъ только полицейскій Урядникъ. Городское управленіе—упрощенное: староста—С. Рыбкинъ, помощникъ его—Ф. Кондратьевъ.

Торговцы разными товарами.

Ахроменко, П. С., Вакулинъ, М. И., Панфиловъ, Ф. М.

ИМАНЪ.

Пос. Приморской области, съ 1910 г. административный центръ Иманскаго уѣзда, лежитъ подъ 46° с. ш., т. е. почти на одной широтѣ съ г. Казалинскомъ, Сыръ-Дарьинской обл. и 103° вост. долготы (отъ Пулкова), на судоходной рѣкѣ Иманъ, въ 4 верстахъ отъ впаденія ея въ рѣку Уссури, въ разстояніи отъ: города Владивостока—386 верстъ, Никольско-Уссурійскаго—286 верстъ и Хабаровска—330 верстъ желѣзнодорожнымъ путемъ и 390 водянымъ,—по Уссури и Амуру. Благодаря своему выгодному географическому положенію на судоходной рѣкѣ и, вмѣстѣ съ тѣмъ, при одноименной станціи Уссурійской жел. дороги, пос. Иманъ, служившій базой при постройкѣ жел. дороги, верфью при постройкѣ пароходовъ и баржъ, мѣстомъ нагрузки и отправки разныхъ желѣзнодорожныхъ матеріаловъ для потребностей Уссурійской, Забайкальской и Китайской ж. д., быстро разросся, а въ будущемъ можно ожидать еще большаго его развитія; надо замѣтить, что Иманъ находится въ центрѣ весьма плодородной долины, заселеніе коей идетъ быстрыми шагами, а кромѣ того, въ его районѣ открыты залежи такихъ цѣнныхъ ископаемыхъ какъ нефритъ, золото и нефть, не говоря уже о каменномъ углѣ. Близъ станціи, со времени проведенія жел. дороги, кромѣ поселка Графскаго на лѣв. берегу р. Имана (до 2000 жителей), основаннаго въ 1858 году, постепенно возникли еще два: „Сальскій“ и „Введенка“; мало по-малу разростаясь, поселки „Графскій“ и „Сальскій“ могутъ слиться съ Имановъ и, такимъ образомъ, образовался-бы одинъ и очень крупный торгово-промышленный центръ. Жителей въ пос. Иманъ насчитывается не менѣе 16000 душъ обоего пола; населеніе занимается хлѣбопашествомъ, торговлей и промыслами—лѣснымъ и рыбнымъ. По грузовымъ операціямъ ст. Иманъ является одною изъ самыхъ оживленныхъ на Уссурійской ж. д., отправляющей разныхъ грузовъ нѣсколько милліоновъ пудовъ въ годъ. Въ Иманѣ имѣются слѣдующія учрежденія: Уѣздное полиц. упр., Канцелярія завѣд. перес. подрайономъ, Почт.-телегр. контора, Камера мирового судьи, Канцеляріи: Станового пристава, Лѣсничаго, Акцизнаго чиновника, Крестьянск. начальн., четыре училища и школы, больница и аптека, Таможенная застава, Общественное собраніе и пр.

Должностныя лица: Начальникъ уѣзда—М. П. Козляниновъ, Помощникъ его—М. П. Филипповъ, Секретарь В. К. Корнъ, Крестьянскіе началь-

ники: 12 уч. Д. В. Тарасенко и 13 уч. Г. А. Вырубовъ, Акцизный чиновникъ—В. И. Осташевскій, Лѣсничій—П. Ивановъ, Управляющій тамож. заст.—П. П. Петерсонъ, уѣздн. Казначей—А. М. Оленцевъ, Завѣд. Пересел. подрайономъ—Д. В. Тарасенко, Начальникъ почт.-телегр. конторы—Ф. Г. Бакалъ, Становой приставъ—Б. Н. Шатиловъ, Начальникъ станціи Иманъ—А. Ф. Леинъ, Завѣд. сельско-хозяйств. складомъ—П. А. Нарожный, Мировой судья—И. Т. Ковригинъ, Врачи: Переселенческій—Л. А. Кореневскій, уѣздный—О. И. Сомовъ, ветерин. врачъ—Ходкевичъ, участк. Агрономъ—А. Е. Зеленинъ.

Торгово-промышленныя предпріятія.

Аптеки.

Воробьевъ.
Липинскій.

Бакалейные товары.

Кунстъ и Альберсъ, т./д.
„О-во Потребителей", Уссур. ж. д.
Прядко, К. Г.
Чуринъ, И. Я. и К°, т./д.

Винные склады.

Кузинъ, А. Н.
Пьянковъ, М., съ бр., т./д.
Соколовъ, П.

Галантерейные товары.

Кунстъ и Альберсъ, т./д.
„О-во Потребителей".
Чуринъ, И. Я. и К°, т./д.

Книги и писчебум. товары.

Кунстъ и Альберсъ, т./д.
„О-во Потребителей".
Чуринъ, И. Я. и К°, т./д.

Лѣсопромышленники.

Ермаковъ, П.
Колышкинъ, П. А.
Кузинъ, А. Н. (заводъ).
Лопатинъ, М. Г.
Лукинъ, А. М.
Михайловскій.
Скидельскій, Л. Ш. (заводъ).
Стрѣлецкій (заводъ).

Мануфактурные товары.

Кунстъ и Альберсъ, т./д.
„О-во Потребителей".
Чуринъ, И. Я. и К°, т./д.

Мельницы мукомольныя.

Кузинъ, А. Н.
Пересел. Организаціи (крупорушка).

Мучные товары.

Кунстъ и Альберсъ, т./д.
„О-во Потребителей".
„Русское Мукомольное Т-во".
Скидельскій, Л. Ш.
Чуринъ, И. Я. и К°, т./д.
Шумиловъ, и К°, Т-во.

Мясо.

Стогній, И. П.

Номера для пріѣзжихъ.

„Кіевъ", Костоусова.
„Кремль", Землина.
„Центральные".

Пивоваренный заводъ.

„Богемія", И. Г. Фреймана.

Разные товары.

(мелочн. торговля).

Баженовы, Бр.
Родинъ, И. С.
Тип-фа-фу.
Шпетъ, С.

Ресторанъ.

„Коммерческій".

Сельско-хоз. орудія и машины.

Кунстъ и Альберсъ, т./д.
Переселенч. Управл. Каз. складъ.
Чуринъ, И. Я. и К°. т./д.

Страховыя Общества.

„Ллойдъ". Аг. К. Г. Герулевъ.
„Сѣверное".—Аг. М. Г. Лопатинъ.

Универсальная торговля.

Кунстъ и Альберсъ, т./д.
Чуринъ, И. Я. и К°, т./д.

ИННОКЕНТЬЕВСКІЙ.

Поселокъ Иркутской губерніи и уѣзда, находящійся вблизи желѣзнодорожной станціи того же наименованія, возникъ съ 1889 года, т. е. со времени проведенія Сибирской магистрали, затѣмъ, впослѣдствіи, съ постройкой Забайкальской и Кругобайкальской жел. дорогъ, а слѣдовательно, массовымъ наплывомъ рабочихъ и служащихъ, онъ значительно расширился и въ настоящее время раздѣляется на два поселка, имѣющихъ названія Иннокентьевскій и Ново-Иннокентьевскій, расположенные по обѣимъ сторонамъ желѣзной дороги, съ населеніемъ въ 12 тысячъ душъ жителей обоего пола, не считая воинскихъ частей; при чемъ на главный поселокъ—Иннокентьевскій приходится жителей болѣе 8 тысячъ и на малый—Ново-Иннокентьевскій около 4 тыс.

По сословіямъ населеніе поселка распредѣляется на дворянъ, купцовъ, мѣщанъ, крестьянъ и ссыльно-поселенцевъ. По роду-же дѣятельности большинство состоитъ на службѣ Сибирской и Забайкальской жел. дор., а самое малое количество подраздѣляется на мелкихъ торговцевъ и чернорабочихъ. По національностямъ въ поселкѣ преобладаютъ русскіе, за исключеніемъ незначительнаго количества Поляковъ, Евреевъ и иностранцевъ другихъ подданствъ.

Земледѣліемъ и хлѣбопашествомъ почти никто не занимается, огородничество находится въ зачаточномъ состояніи. Объясняется это главнымъ образомъ тѣмъ обстоятельствомъ, что, какъ упоминалось выше, большинство населенія составляетъ кадръ служащихъ желѣзныхъ дорогъ, которые по независящимъ отъ нихъ причинамъ, администраціей дорогъ очень часто перемѣщаются по линіи съ одного пункта на другой и такимъ образомъ лишены возможности прочно установиться на одномъ мѣстѣ и развить въ желательномъ направленіи упомянутыя отрасли хозяйства.

Въ поселкѣ имѣются: 1 православная церковь, почто-телеграфное отдѣленіе, учебныхъ заведеній 2, изъ нихъ одно въ поселкѣ—Министерское 2-хъ классное а второе 2-хъ классное желѣзнодорожное находится на полосѣ отчужденія Забайкальской ж. дор. и состоитъ въ вѣдѣніи Управленія Забайкальской ж. дор.; имѣется аптека.

Въ административномъ отношеніи поселкъ выдѣляется въ отдѣльную единицу и находится подъ Управленіемъ Полицейскаго Надзирателя, который о дѣлахъ и нуждахъ поселка въ полицейскомъ отношеніи сносится непосредственно съ уѣзднымъ исправникомъ.

Торговля преобладаетъ исключительно мелочная, такъ какъ болѣе или менѣе важные необходимые жизненные предметы населеніемъ пріобрѣтаются въ губернскомъ городѣ Иркутскѣ, отстоящемъ отъ поселка на разстояніи 6—7 верстъ, пользуясь путями сообщенія какъ желѣзной дороги, такъ и удобными проселочными.

Должностныя лица: Полицейскій Надзиратель—Т. Я. Тресницкій, Мир. Судья 6 уч.—А. К. Грюнбергъ, Нач. Почт.-Тел. Отд.—С. С. Фрейманъ. Нач. 28 уч. Сл. Пути—Инж. Г. А. Клишевичъ, пом. его—Р. Ф. Гешель. Рев. сл. дв.—П. М. Лойко, Нач. 5 отд. сл. дв.—Н. Г. Левитскій, врачъ—А. В. Яковлевъ.

ИРГИЗЪ.

Уѣздный городъ Тургайской области стоитъ на несудоходной рѣкѣ Иргизъ. Жителей въ настоящее время числится около 2000 душъ обоего пола. Домовъ болѣе 220 и имѣются: одна православная церковь, 2 русско-киргизскихъ училища: мужское 2-классное и женское одно-классное съ интернатами, одна городская библіотека, одна татарская мечеть, больница (пріемный покой). Бываютъ двѣ ярмарки, одна съ 6 по 20 мая подъ названіемъ „Никольская" и другая съ 25 сентября по 10 октября „Покровская", на которыхъ происводится главнымъ образомъ сбыта скота, кожи, шерсти и хлѣба. Оборотъ каждой ярмарки приблизительно болѣе 300000 руб. Жители занимаются преимущественно скотоводствомъ, торговлей, извознымъ промысломъ и частью огородничествомъ. Отъ Оренбургъ-Ташкентской желѣзной дорогоги Иргизъ находится на разстояніи 152 верстъ.

Должностныя лица: Уѣздный Начальникъ Г. М. Станкевичъ, завѣдываетъ городскимъ хозяйствомъ при участіи 6 депутатовъ. Помощникъ его Е. Л. Глембоцкій, Письмоводитель П. Ф. Долговъ (онъ же испол. обяз. Судебнаго Пристава по г. Иргизу). Мировой судья 2-го участка М. Веселовскій.

Крестьянскіе начальники: 1-го участка Иргизскаго уѣзда В. А. Гарфъ (онъ же Предсѣдатель Иргизскаго Съѣзда Крестьянскихъ Начальниковъ) 2-го участка А. В. Казьминъ и 3-го участка М. Л. Шубинъ.

Врачи: 1-го участка Иргизскаго уѣзда и городской М. К. Карабаевъ и ветеринарный врачъ П. П. Ивановъ.

Податной Инспекторъ В. Г. Кибардинъ. Уѣздный Казначей К. М. Михайловъ. Начальникъ почтово-телеграфной конторы А. А. Галкинъ. Мѣщанскій староста г. Иргиза В. А. Перовиновъ.

Торгово-промышленныя предпріятія:

Аптека.

Городская.

Бакалейная торговля.

Абдулжалиловъ, К.
Суюндуковъ, К.
Умирбаевъ, И.

Виноторговля.

Лещенко, Я.

Галантерейные товары.

Муллярахметовъ, М.
Умирбаевъ, И.

Кожевенные товары.

Габасовъ, Н.
Кадырбаевъ, К.
Махмутовъ, А.

Мануфактурные товары.

Кадырбаевъ, К. К.
Муллярахметовъ, М.
Ніязбаевъ, Ф. Н.
Сафарбаевъ, Р. С.
Умирбаевъ, И.
Хадырбаевъ, Ф.

Мучные товары.

Серебренниковъ С.
Хайруллабаевъ, Т.

Мылозарня.

Суюндуковъ, А. С.

Обувь и проч. товары.

Муллярахметовъ, М.
Суюндуковъ, А. С.
Умирбаевъ, И.

Посудно-ламп. и скобян. товары

Абдулжалиловъ, Х.
Муллярахметовъ, М.
Умирбаевъ, И.

Рыбная торговля.

Суюндуковъ, С.

Сельско-хоз. машины и орудія.

Габбасовъ, Н.

Скотопромышленность.

Абдулжалиловъ, К.
Умирбаевъ, И.
Шарыповъ, З.

Сырье.

Габбасовъ, Н.
Хуссаиновъ, А.

Хлѣбъ (зерно).

Акентьевъ, О. П.
Гильчикъ, З.
Хайруллабаевъ, Т.

Шапочный товаръ.

Мулларахметовъ, М.
Суюндуковъ, А.
Умирбаевъ, И.

Швейныя машины.

Зингеръ, К°.

Шерсть.

Адизбаевъ, Б.
Габбасовъ, Н.
Хуссаиновъ, А.

г. ИРКУТСКЪ.

Губернскій городъ, стоитъ на берегу красивой, многоводной и быстрой р. Ангары, въ 60 вер. отъ истока ея изъ оз. Байкала и на линіи Сибирской ж. д. являясь въ то же время начальной станціей Забайкальской жел. дор.—Жителей по послѣднимъ свѣдѣніямъ болѣе 100.000 чел. Мѣстопребываніе г. генералъ-губернатора, которому подчинены Енисейская и Иркутская губерніи и Якутская область; здѣсь же имѣютъ пребываніе г. начальникъ губерніи и всѣ высшія учрежденія края, а также благотворительныя и ученыя общества; кромѣ того, въ Иркутскѣ находится Управленіе Забайкальской ж. д. Изъ банковъ, кромѣ Государственнаго, имѣются отдѣленія Русско-Азіатскаго, Волжско-Камскаго и Сибирскаго Торговаго Банковъ и Банкъ Елизаветы Медвѣдниковой, на прибыли котораго содержится пріютъ того же имени. Имѣется городской Ломбардъ и агенства земельныхъ банковъ: Нижегородско-Самарскаго и Ярославско-Костромскаго. Церквей въ городѣ болѣе 30, изъ нихъ 14 домовыхъ; кромѣ того, имѣются римско-католическій костелъ, лютеранская кирка, и двѣ еврейскія синагоги (всѣ каменныя) и двѣ магометанскія мечети. Въ 5 верстахъ отъ г. находится Вознесенскій мужской монастырь, гдѣ почиваютъ мощи Святителя Иннокентія, весьма чтимаго въ Сибири. Учебныхъ заведеній въ Иркутскѣ болѣе 75, въ томъ числѣ: Институтъ благородныхъ дѣвицъ Императора Николая I, мужская гимназія, промышленное механико-техническое училище, состоящее изъ 7 классовъ реальнаго и 2-хъ спеціальныхъ, 2 женскихъ гимназій, 2 женскія частныя гимназіи, духовная семинарія, духовное училище, епархіальное женское училище, учительская семинарія, военно-фельдшерская школа, приготовительная школа Сибирскаго кадетскаго корпуса, Юнкерское училище, женская фельдшерская школа, горное училище, двѣ ремесленныхъ школы, два городскихъ училища (одно 5-ти классное, другое 4-хъ классное), 27 приходскихъ училищъ, церковно-приходскихъ, общественныхъ и частныхъ школъ. Предполагается учрежденіе Кадетскаго Корпуса. Въ Иркутскѣ болѣе 20 благотворительныхъ учрежденій и около 30 ученыхъ, спортивныхъ и другихъ обществъ.

Городъ, благодаря своему удачному мѣстоположенію и желѣзной дорогѣ, въ торговомъ отношеніи занимаетъ одно изъ видныхъ мѣстъ среди городовъ Сибири, съ каждымъ годомъ населеніе его увеличивается, ежегодно появляется

масса новыхъ построекъ, не уступающихъ по грандіозности и великолѣпію столичнымъ. Въ 1909 году Иркутскъ украсился памятникомъ, сооруженнымъ на набережной р. Ангары, Державному Основателю Великаго Сибирскаго Пути,—Императору Александру III. Грязь на улицахъ, прежде достигавшая легендарныхъ размѣровъ, нынѣ отодвигается все дальше и дальше къ окраинамъ. Главныя улицы почти всѣ замощены булыжникомъ. На большой улицѣ мѣстами имѣется даже торцовая мостовая. Тротуары имѣются на всѣхъ безъ исключенія улицахъ, на главныхъ большей частью каменные или асфальтовые. Улицы прямы и широки. Освѣщеніе окраинъ керосиновое, при помощи фонарей Галкина и др. системъ, центръ же освѣщается электричествомъ. Изъ развлеченій для публики, среди которой всегда много пріѣзжихъ, имѣется городской театръ, являющійся одной изъ лучшихъ построекъ этого рода, и Общественное Собраніе, не уступающее по своимъ размѣрамъ зрительному залу театра. Кромѣ того, часто бываютъ представленія въ Клубѣ Общества Приказчиковъ (т. называемыя „субботки"). Обществомъ распространенія народнаго образованія и разумныхъ развлеченій даются драмы и комедіи, охотно посѣщаемыя не только народомъ, но и интеллигенціею. Если ко всему этому добавить массу ресторановъ, кофейныхъ и пр., то станетъ понятно, что пріѣзжему человѣку есть, гдѣ провести время. Человѣку же, интересующемуся жизнью и богатствами страны и бытомъ ея обитателей, можно посовѣтовать посѣтить музей **Императорскаго Русск. Географич. Общества**, гдѣ собраны многочисленныя и цѣнныя коллекціи, дающія ясныя представленія о флорѣ и фаунѣ страны и этнографическія свѣдѣнія о ея обитателяхъ. Газеты въ 1913 г. издавались въ Иркутскѣ слѣдующія: „Сибирскія Вѣсти", **«Сибирь»**, „Сибирскій Край", „Городскія Извѣстія", „Молодая Сибирь", „Иркутское Слово", „Иркутскій Вѣстникъ", „Губернскія Вѣдомости", „Епархіальныя Вѣдомости", „Сибирская Врачебная Газета", „Сибирскій Торгово-Промышленный Вѣстникъ" и др. изд.; Восточно-Сибирскій Отдѣлъ Географич. Общества издаетъ свои труды. Общество врачей издаетъ свои протоколы. Издается журналъ **«Сибирская Недѣля»**.

Гостиницъ и меблиров. комнатъ въ городѣ много, ресторановъ, кофеенъ—тоже.

Но, несмотря на свой внѣшній европейскій видъ, городъ не можетъ похвалиться многими удобствами, ставшими необходимостью для культурнаго человѣка.—Такъ, напр., до сихъ поръ нѣтъ ни конки, ни трамвая, водопроводъ пока еще устраивается и только присутствіе въ самомъ городѣ красавицы Ангары, которую жители, несмотря на всѣ ихъ усилія, никакъ не могутъ загрязнить, спасаетъ городъ отъ губительныхъ эпидемій. Къ неудобствамъ города слѣдуетъ отнести и то обстоятельство, что онъ два раза въ годъ во время ледохода на нѣсколько дней бываетъ отрѣзанъ отъ остальнаго міра: понтонный мостъ, соединяющій его съ вокзаломъ, разводится и переправа производится на лодкахъ, что сопряжено съ большими трудностями и опасностью. О постоянномъ мостѣ черезъ Ангару говорятъ уже давно и много, но моста все еще нѣтъ: впрочемъ въ настоящее время, кажется, закончены уже переговоры съ фирмами, приглашены строители и, слѣдовательно, иркутяне скоро будутъ имѣть постоянный мостъ.

Въ Иркутскѣ жизнь сравнительно дорога, ибо дорого все: и квартиры, и прислуга, и дрова, и припасы.

Промышленная и заводская дѣятельность, какъ и вездѣ въ Сибири, развита очень слабо. Золотопромышленность, когда-то оживлявшая весь край, падаетъ, зато за послѣдніе годы недалеко отъ Иркутска открыты богатѣйшія залежи каменнаго угля, разработка которыхъ приняла значительные размѣры. Каменнымъ углемъ Черемховскаго и Головинскаго районовъ отапливаются на-

ровозы Сибирской и частью Забайкальской ж. д. *). Къ числу крупныхъ промышленныхъ предпріятій слѣдуетъ отнести функціонирующіе въ окрестностяхъ города винокуренные и пивоваренные заводы. Дѣятельность первыхъ со введеніемъ монополіи въ настоящее время сокращается.

Извозчиковъ въ городѣ много; на главныхъ улицахъ и около гостинницъ не рѣдкость встрѣтить лихача на хорошемъ рысакѣ и въ коляскѣ на резиновыхъ шинахъ. У окраинъ господствуетъ типъ обыкновеннаго „Ваньки" на заморенной клячѣ и облупившейся телѣжкѣ. Такса для извозчиковъ: за конецъ по городу днемъ 25 к., ночью 40 к., съ вокзала въ городъ и обратно днемъ 1 руб., ночью 1 р. 50 к. (проѣздъ по понтонному мосту за счетъ пассажира); въ часъ днемъ 50 к., ночью 60 к.

Должностныя лица, Учрежденія, Общества, Учебныя Заведенія и пр.: Иркутскій Генералъ-Губернаторъ—егермейстеръ Л. И. Князевъ, Губернаторъ—А. Н. Юганъ. Вице-Губернаторъ—А. С. Римскій-Корсаковъ. Архіепископъ Иркутскій и Верхоленскій Серафимъ (Семинарская архіер. д.). Епископъ Киренскій Евгеній (Вознесенскій монастырь). Секретарь при епархіальн. архіереѣ—Геор. Тим. Павловскій. **Духовная Консисторія.** (Набережная, около Московскихъ воротъ). Секретарь—Л. Е. Енальскій. **Правленіе по завѣдыванію Епархіальнымъ Свѣчнымъ Складомъ.** (Уг. Набережной и Селивановской, соб., д. № 1—120). **Епархіальный Училищный Совѣтъ.** (Успенская площадь, зданіе духовной семинаріи). **Епархіальное Попечительство о бѣдныхъ духовнаго званія** (Набережная, зданіе Дух. Консисторіи). **Дух. цензоръ**—инспекторъ дух. сем. И. А. Ареѳьевъ. **Канцелярія Генералъ-Губернатора.** (Уг. Набережной и Юнкерской). Управляющій Канцеляріей—Н. Г. Козловъ. **Управленіе строительною и дорожною частями при Иркутскомъ Генералъ-Губернаторѣ** (Уг. Набержной и Юнкерской). Управляющій—гр. пнж. Б. М. Эппингеръ, старш. инженеръ—граж. пнж. Іос. Мих. Глѣбовичъ, старш. архитект.—гражд. пнж. Дав. Рафаил. Могидей, младш. архитекторъ—инженеръ пут. сообщ. Пав. Конст. Широковъ, младшій инженеръ—гражд. пнж. Казим. Войцех. Миталь, дѣл-ль—губ. секр. Петръ Алексѣев. Бѣльтюковъ. **Губернское Управленіе** (Шелашниковская, № 11). 1-е отдѣленіе: совѣтникъ - с. с. Пав. Никит. Подъяпольскій. Губернская типографія завѣдывающій—старшій чиновникъ особыхъ порученій при Иркутскомъ губернаторѣ кол. сов. Андр. Андр. Ольшанскій (онъ же редакторъ „Губ. Вѣд."). 2 отдѣленіе: старшій сов.—с. с. Тим. Павлов. Корейша 3-е отдѣленіе: (Уг. Большой и Амурской, д. Игумнова): совѣтн.—с. с. Ал-дръ Ѳедор. Посовичъ. 4-е отдѣленіе (крестьянское): непремѣнные члены по крестьянскимъ дѣламъ: л. с. с. Иннок. Петр. Шастинъ и н. с. Ив. Хрис. Вершининъ. **Врачебное** отдѣленіе: врачебный инспекторъ—Вас. Пав. Никитенко: пом. его: Ник. Мих. Архангельскій; дѣлопроизводители: Ник. Мих. Марковъ, Ил. Ив. Кевлачковъ и Ив. Ник. Сапожниковъ. **Тюремное отдѣленіе:** тюремный инспекторъ—Г. И. Гольшухъ, помощники его: Влад. Павл. Степановъ и Конст. Игн. Калиссскій. Секретарь при тюр. инспекторѣ—А. Е. Пежемскій. **Ветеринарная часть:** ветеринарный инспекторъ—Ник. Сем. Троицкій, пом. его—Никол. Вас. Тукмачевъ. **Межевое отдѣленіе** (Любарскій пер.): губернскій землемѣръ—межев. инжен. Леонидъ Григор. Рясовъ, уѣзд. землемѣръ—Петр. Ив. Бѣлявъ, дѣлопр.—Алексѣй Гавр. Гамкрелидзе. Строительное

*) Благодаря пониженному недавно тарифу на уголь до 1 3/4 к. съ пуда-версты, уголь Черемховскаго района можетъ быть вывозимъ и въ Евр. Россію (до Самары)

отдѣленіе: губернскій инженеръ—Николай Ил. Дудицкій, губ. архит.—Ник. Іос. Бойковъ, младшій инж.—Андр. Степ. Покровскій, младшій архит.—Дмитр. Влад. Дмитріевъ, дѣлопроизв.—Дм. Никол. Шведовъ. **Пароходный техникъ** Иркутскаго раіона—Іос. Іос. Пагурскій (уголъ Большой и Троицкой, д. Рассушина, кв. Шведа). **Губернскій Статистическій Комитетъ** (Канцелярія помѣщ. на уг. Б. Трапезниковской и Грамматинской ул. въ д. № 9—12). **Губернскій Комитетъ Попечительнаго Общества о тюрьмахъ** (4 солдатская ул., д. А. П. Кравца). **Губернское Попечительство дѣтскихъ пріютовъ** (Губернское Управленіе на Амурской ул.). **Губернское по основному промысловому налогу Присутствіе** (Шелашниковская, № 7). **Губернское по дополнительному промысловому налогу Присутствіе** (Иркутская Казенная Палата, 6 Солдатская-д. Замятина). **Дамское при Комитетѣ Попечительнаго О-ва о тюрьмахъ отдѣленіе.** Предсѣдательница И. Д. Т. О.—Марія Николаевна Князева; директоръ-дѣлопроизводитель, Серг. Феоф. Баторевичъ, директоръ-казначей Дмитр. Петров. Кравецъ. **Управленіе почтово-телеграфнаго округа** (Уг. Троицкой и Дегтевской, д. № 7/22, Ивашевскихъ) Нач. Окр.—Р. Ю. Зонненбургъ, Помощникъ — инж.-электр. В. Ф. Герасимовъ, главн. механ.—М. К. Роговъ. **Губернское Жандармское Управленіе** (Звѣревская, домъ Малыхъ. № 14). Начальникъ управленія — полк. Алексѣй Вас. Васильевъ, адъют. уп.—ротм. Сем. Павл. Богдановичъ. пом. нач. въ городѣ Иркутскѣ – ротм. Никол. Григ. Константиновъ, пом. нач. въ Иркутскомъ, Балаганскомъ и Нижнеудинскомъ уѣздахъ — ротм. Мих. Мих. Кашинъ, пом. нач. въ Киренскомъ и Верхоленскомъ уѣздахъ — подполк. Ал-дръ Никол. Шимановскій, пом. нач. въ Забайкальской области — ротм. Влад. Алексѣев. Булаховъ. **Жандармское Полицейское Управленіе Забайкальской желѣзной дороги** (помѣщается въ г. Иркутскѣ на углу Медвѣдниковской и Мясной улицъ, въ домѣ Розена, № 31/7). Нач. упр.—полк. Вас. Павл. Григоровичъ (кв. въ г. Иркутскъ), адъют. упр.—ротм. Никол. Григ. Маматказинъ (кв. г. Иркутскъ), нач. отдѣленій: Иркутскаго—ротм. Фед. Дмитр. Нартовъ (кв. ст. Иркутскъ), Байкальскаго—подп. Нв. Ал-др. Женинъ (кв. ст. Слюдянка), Верхнеудинскаго—ротм. Бор. Конст. Павловъ (кв. ст. Верхнеудинскъ), Петровско-Заводскаго — ротм. Георг. Леонард. Левицкій, (кв. ст. Петровскій-Заводъ), Читинскаго—подп. Витал. Вас. Перепелкинъ (кв. ст. Чита), Стрѣтенскаго—ротм. Ал-дръ Ал-др. Гиберъ-фонъ-Грей-Фенфельсъ (кв. ст. Стрѣтенскъ), Бурятскаго—ротм. Фед. Семен. Никитинъ (кв. ст. Оловянная), помощн. нач. Бурятскаго отдѣленія—ротм. Алексѣй Алексѣев. Комно (кв. станц. Манчьжурія). **Учебный Отдѣлъ при Управленіи Иркутскаго Генералъ-Губернатора** (Уг. Набережной и Юнкерск. пер., № 34). Главн. инспек. училищ. Вост. Сибири—Григор. Петр. Василенко, секретарь—Андр. Мих. Мацкевичъ, пом. его—Викт. Іоак. Литвинцевъ. **Магнитно-метеорологическая обсерваторія** (Русиновская, к. д., № 83). Директоръ—Арк. Викт. Вознесенскій, помощн. его—Влад. Болесл. Шостаковичъ, завѣдующ. отд. сѣти станцій—Влад. Христоф. Домбровскій. **Дирекція народныхъ училищъ.** Директоръ—с. сов. Ин. Мих. Тихомировъ. **Инспекторы народныхъ училищъ:** 1 района—Владим. Дмитріев. Бѣляевъ, 2 района—Кондратъ Давид-Горощеня, 3 района—Вас. Вас. Поповъ, 4 района—Левъ Андр. Плющъ, 5 района—вакансія, 6 района—Влад. Серг. Бибиковъ, 7 района—Ник. Павл. Березовскій. **Промышленное училище.** (Тихвинская пл., с. д.). Директоръ—Антонинъ Вас. Шангинъ; инспекторъ -заслуженный преподаватель Сем. Тим. Власенко; врачъ—д. с. с. Влад. Аполлон. Брянцевъ; письмоводитель и

...галтеръ—Вас. Андр. Годинъ. **Иркутская мужская гимназія** (Уголъ Амурской и Басинской ул., с. д.) дир-ръ гимн. Конст. Викент. Александровичъ, инспекторъ гимн. Яковъ Александровичъ Корейша, врачъ гимназіи Григ. Ивав. Патушинскій, письм. и б-ръ Мит. Аѳанасьев. Гудкинъ. **Учительская семинарія** (Знаменское предм., Якутская ул., с. д.). Директоръ—Мих. Ив. Лихнеръ, врачъ—Н. В. Шепскій. **Иркутскій учительскій институтъ.** (Дегтевская ул., № 185). Дир-ръ — Павелъ Мих. Тереховскій, врачъ — Серг. Никол. Черныхъ, письмоводитель-бухгалтеръ — Карпъ Никит. Кожевниковъ. **Иркутское коммерческое училище** (Почтамтская ул., д. Флеера, №№ 18—20) Директоръ училища Илья Мих. Камовъ. **Женская И. С. Хаминова 1-ая гимназія** (Уг. Ланинской и Дворянской, с. д.). Начальница—Пар. Вас. Игнаціусъ; врачъ—В. Ф. Ковригина. **2-я женская гимназія И. С. Хаминова.** Начальница—Екат. Мих. Щулепникова; врачъ—Вѣра Григор. Зиеманъ. **Почтово-телеграфная школа** (Харлампіевская д. № 21. Улишева). Завѣдывающій—Мих. Куз. Роговъ. **Пятиклассное городское училище** (Уг. Большой и Амурской, с. д.). Инспекторъ—Пав. Тимоѳ. Китенковрачъ—Алек. Ник. Нечаевъ. **Четырехклассное городское Императора Александра III училище** (Уг. Большой и Благовѣщенской, с. д.). Инспекторъ—Ал-дръ Георг. Гладышевъ, врачъ Анан. Ѳед. Красниковъ. **Духовная семинарія** (Успенская пл., с. д.). Ректоръ—архимандритъ Зосима (Сидорскій). инспекторъ — Пв. Алексѣев. Ареѣьевъ; врачъ Никол. Никит. Петровъ. **Женское училище духовнаго вѣдомства** (Ремесл. слоб., Знаменск. ул. с. д. (№ 40). Начальница училища—А. В. Кинднякова, инспекторъ классовъ и законоучитель—свящ. Н. А. Часоводовъ, врачъ—К. О. Заорскій. **Церковно-учительская семинарія** (на Каштакѣ). Завѣдующій—архимандритъ Иннокентій; врачъ — Н. Н. Петровъ. **Институтъ Императора Николая 1-го** (Набережная. соб. д.). Начальница—Анастас. Петр. Моллеріусъ; инспектор -Аверк. Григ. Ивановъ; врачъ—Пав. Ник. Шастинъ. секрет. и бухгалт. —Петр. Ивановъ Фефеловъ, экономъ и казнач.—Ал-дръ Иллар. Жуковъ. **Училище для слѣпыхъ дѣтей имени И. С. Хаминова.** (Уг. Троицкой и Басинской, с. д.). Завѣдывающая — Олимп. Яковл. Виноградова. **Горное училище** (Тихвинская пл., с. д.). Управляющій горн. инж. Владим. Ив. Тихомировъ. **Иркутское духовное мужское училище** (Уголъ Набережной и Ланинской, соб. д.). Смотритель—іеромонахъ Іоаннъ врачъ— Пав. Ив. Федоровъ. **Иркутское отдѣленіе императорскаго русскаго-музыкальнаго общества** (Хотельниковская ул., домъ Родіонова). Предсѣдатель об-ва—П. П. Никольскій. директора: Я. Г. Патушинскій, Н. Ѳ. Исцѣленновъ, Н. Н. В. А. Подчекаевъ, Н. И. Куракинъ, В. И. Чайвановъ. **Акушерско-фельдшерская школа.** (Троицкая, с. д.). Директоръ школы докт. мед. Бор. Игнат. Кауфманъ. надзир-ца—женщина-врачъ Анна Сем. Ковригина. **Пріютъ имени Государыни Императрицы Маріи Ѳеодоровны.** (Большая, № 39). Директоръ—Инн. Афан. Люблинскій, смотрительница—Параск. Мих. Зыбунова, врачъ — Пав. Григор. Шнейдерманъ. **Сиропитательный домъ Елизаветы Медвѣдниковой** (Преображенская ул., соб. домъ). Смотрительница—Алевт. Андр. Писарева, врачъ—Анан. Фед. Красниковъ; экономъ—Фед. Инн. Наквасинъ. **Иркутскій отдѣлъ Попечительства о слѣпыхъ** (Троицкая ул., соб. д.). **Пріютъ арестантскихъ дѣтей.** (Жандармскій пер., соб. д.). Директоръ—Серг. Феофил. Баторевичъ, смотрительница — Праск. Ѳед. Лейцингеръ. **Владимірскій пріютъ благотворительнаго общества «Утоли моя печали»** (1-а Іерусалимская ул., соб. д.). Попечительница—Марія Иван. Шангина, см-ца пріюта—П. Н. Елизова. **Исправительно-воспитательный пріютъ** (Ремесленная сло

боль). Директоръ-воспитатель—Леонидъ Дм. Урбановичъ. **Одноклассныя приходскія училища. Воскресенское м.** (Амурская, с. д.). **Крестовоздвиженское м.** (Амурская, с. д.). **Глазковское 2-хклассное** (Глазковское предм., Понтонная, с. д.). **Глазковское одноклассное. Знаменское** (Знаменск. предм., Малышевск. пер., с. д.). **Кладищевское** (Мясноридская, с. д.). **Троицко-Кладищевское** (Мыльниковская, с. д.). **Преображенское** (уг. Саломат. и Горной). **Успенское м.** (Казачья, с. д.). **Ремесленно-Слободскія** (Ремесл. сл., Знаменская, с. д.). **Нагорное** (Русиновская, с. д.). **Пономаревское 1-е** (уг. Звѣревск. и Арсенальской, с. д.). **Пономаревское 2-е** (Знаменск. предм., Якутская, с. д.). **Пономаревское 3-е** (2-я Іерусалимская, с. д.). **Пушкинское мужское** (1-я Іерусалимская, с. д.). **Пушкинское женское. Иркутское Казачье** (смѣшанное) **начальное. Уч. Общ. приказчиковъ** (Ивановская ул., д. Дубникова). **Училище при Владимірскомъ дѣтскомъ пріютѣ** (1-я Іерусалимская ул., с. д.). **Училище имени Перетолчина.** Мало-Русиновская ул.). **Имени святителя Иннокентія. Иркутское двухклассное желѣзнодорожное. Начальн. училище О-ва «Просвѣщеніе»** (Троицкая ул.). **Иркутское начальн училище № 1** (Саломатовская л. д. Пестова. **Иркутское начальн. училище № 2** (Саломатовская, д. Пестова). **Иркутское начальн. училище № 3** (3-я Іерусал., д. Наумова). **Иркутское начальн. училище № 4** (3-я Іерусал., д. Наумова). **Иркутское начальн. училище № 5** (Харлампіевская) **Училище имени Никитина. Воскресныя школы. Мужская** (въ здан. Ремесленно-Слоб. уч.). **Женская** (въ зданіи Ирк. 5-тиклассн. городск. уч.). **Еврейскія училища.** (Ямская, № 34). **Мужское:** завѣдыв.—врачъ Павелъ Григ. Шнейдерманъ. **Женское.** завѣд.—Юлія Леонт. Помусъ. **Католическое училище** (Уг. Тихвинской и Семинарской). Поч. бл.—куратъ римск.-кат. костела кс. князь Левъ Святополкъ-Мирскій. **Частныя учебныя заведенія 3-го разряда: Школа «Дѣтскій Садъ»** (Амурская, с. д.). Начальница—М. А. Серебренникова, врачъ—М. Ю. Колоколова. **Над. Влад. Сухачевой** (1-я Іерусалимская, с. д.): завѣдывающая—Евг. Дм. Солдатова. **Ол. Алексѣев. Переломовой:** уч.—О. А. Переломова (Кладбищенска, № 14). **Вѣры Ант. Урусовой** уч.—В. А. Урусова (Поплавская, № 12). **Христ. Вас. Гордѣевой:** уч.—Х. В. Гордѣева и Ал. Вас. Мякинина (уг. Почтамской и Дегтевской, № 12—14. **Ольги Андріан. Ковалевой:** уч.—О. А. Ковалева (5 Солдатская, соб. д.) **Маріи Мих. Абатуровой:** уч.—М. М. Абатурова. **Клавд. Дм. Кирилловой.** уч.—К. Д. Кириллова. **Вѣры Ант. Урусовой:** уч.—В. А. Урусова. **Вѣры Петр. Поповой:** уч.—В. П. Попова. **Семейная школа А. Э. Третьяковой. Двухклассное еврейское училище Розы Бейлинъ** (Пестеревская ул. д. № 18) **Иркутское магометанское училище (медрессе):** законоуч.—наказный мулла Абдурашитовъ. **Ремесленно-воспитательное заведеніе имени Н. П. Трапезникова.** (Знаменское предмѣстье, Якутская, № 10—2 с. д.). Старшій попечитель—тит. с. Петръ Сем. Карзаковъ, младш. попечит.—П. П. Донской, почетный членъ попечит. сов.—д. с. с. А. В. Шангинъ, членъ попеч. сов. отъ правит.—д. с. с. А. И. Лушниковъ, директоръ заведенія—к. асс. Ив. Ал-др. Якимовъ, пом. об. инспектора—н. с. Ал-дръ Ив. Журавлевъ, законоучитель и секретарь педагогич. сов.—свящ. П. П. Виноградовъ, преподаватель—Серг. Гр. Зарубинъ, преподаватель—А. В. Янчуковскій, препод.—Евг. Ал-ндр. Андреевъ, воспитатель—н. сов. П. Д. Медунинъ, воспитатель и преподаватель—П. В. Кашкадамовъ, тоже—П. П. Глаголевъ, тоже—П. А. Татаренко, воспитатель—тит. с. П. П. Быковъ, воспитатель—Н. П. Палладинъ, врачъ—тит. с. А. Ф. Поповъ, фельдшеръ—П. Ф. Мальцевъ, инструкторъ—П. Г. Волчковъ, экономъ—П. П. Петровъ, руководитель [illegible]

ботъ—П. М. Николаевъ, тоже—Д. П. Наймушинъ, преподаватель ручного труда—В. С. Семеновъ, тоже—И. Н. Егоровъ. **Женская гимназія В. С. Некрасовой.** (Уг. Толкучей и Б. Трапезниковской, д. Дубликова). Начальн. гимназіи,—В. Некрасова. **Женская гимназія Григорьевой.** (Пестеревская, д. Пототова). Начальница-учредитель.—Анна Мих. Григорьева. **Иркутская Казенная Палата.** (6-я Солдатская, д. Замятина). Управляющій Палатою—Ив. Ал-др. Лавровъ; секр.—колл. секр. Як. Сем. Кучма. **Акцизное Управленіе Иркутской губ. и Якутской области** (Большая улица, домъ Зицерманъ). Управляющій—Петръ Пет. Никольскій, старшій ревизоръ—надв. сов. Никол. Георг. Шапошниковъ, секретари: Ал-дръ Октавіан. Блажеевичъ и Ал-дръ Серг. Ширяевъ. **Управленіе 1-го акцизнаго округа** (Знаменское предмѣстье, Иркутскій казенный винный складъ). Надзиратель—Августъ Эрнст. Шуббе, лѣ-ль,—Ал-дръ Мих. Матовъ. **Иркутское Отдѣленіе Государственнаго Банка** (Амурская, соб. домъ). Управляющій—Евстафій Христофор. Гадзяцкій, контролеръ—колл. сов. Серг. Илларіон. Орнатовъ, члены учетно-ссуднаго комитета: граж. инж. Влад. Ал-др. Рассушинъ, Петръ Сем. Карзаковъ, Сем. Никол. Родіоновъ, Яковъ Григор. Патушинскій, Ал-дръ Степ. Первунинскій Петръ Иван. Крыловъ, Яков. Давид. Фризеръ, Ефремъ Иван. Метелевъ. Владим. Капитон. Бревновъ, Влад. Федор. Федосѣевъ, бухгалтеръ—Мих. Мих. Дмитріевъ, секретари—Петръ Ал-др. Андреевъ и Сигизм. Густав. Рамловъ. **Иркутская складочная таможня** (Гор. Иркутскъ, уг. Набережной и Луговой, к. д.). Управляющій—графъ Серг. Дмитр. Татищевъ, секретарь—колл. асс. Ив. Гавр. Кашинскій. **Танхойская таможенная застава** (Ст. Танхой, Забайкальской ж. д.). Управляющій заставою -Ник. Евг. Тихомировъ. **Байкальская таможенная застава** (Село Лиственичное, Иркутской губ.). Управляющій заставою—Ант. Ал-др. Мацкевичъ. **Нохтуйская таможенная застава** (С. Нохтуйское, Якутской обл.). Управляющій заставою—Ал-дръ Ив. Флоринскій. **Ханчинская таможенная застава** (С. Шимки, Иркутской губерніи). Управляющій заставою—Ив. Никол. Титовъ. **Ангинская таможенная застава** (С. Анга, Иркутской губ.). Управляющій—Іос. Алекс. Ножевскій. **Отдѣленіе Русско-Азіатскаго Банка** (Уголъ Большой и Амурской ул., соб., д.). Директоръ—Альф. Вас. Витте. **Банкъ Елизаветы Медвѣдниковой.** (Большая ул., соб. д.). **Сибирскаго Торговаго Банка** (Большая, № 35). Управляющій — Влад. Вас. Жарниковъ, тов. управл. и бухгалтеръ—Петръ Ив. Исаевъ. **Отдѣленіе Волжско-Камскаго Коммерческаго Банка.** (Большая ул., д. № 35). Управляющій отд.—Мих. Федор. Киселевъ, бухгалтеръ—Андр. Владим. Николаевъ. **Правленіе общества Взаимнаго Кредита** (Большая ул., д. Родіонова). **Иркутская Судебная Палата** (Ивановская площ., № 15). Старшій предсѣдатель—сенаторъ, Никол. Петров. Ераковъ, предсѣдатель Департамента—Мих. Григ. Розановъ; секретари: Вал. Валер. Мокѣевъ и Ал-дръ Евгн. Дрошинъ. **Прокурорскій надзоръ Судебной Палаты** (Ивановская пл., № 15). Прокуроръ—Евг. Петр. Нимандеръ, товар. прокур.: Ник. Леонт. Студзинскій, Ив. Прокоп. Прокоп. Подпаловъ и Станисл. Іос. Василевскій, секретарь—Григ. Петр. Браунъ. **Окружный Судъ** (Ивановская ул., № 15). Предсѣдатель—Никол. Ал-др. Татаровскій, товарищи предсѣдателя: Никол. Ив. Бѣлитовскій и Петръ Петр. Смирновъ: секретари: гражд. отд.—Ив. Тарiел. Гамкрелидзе, угол. отд.—Мих. И. Васильевъ, секретарь суда—Викент. Никол. Кублицкій. **Прокурорскій надзоръ Иркутскаго Окружнаго Суда** (Ивановская пл., № 16). Прокуроръ—Ал-дръ Евг. Левбергъ; товарищи прокурора по камерѣ—Евг. Іосиф. Лятосковичъ, въ 1-мъ Иркутскомъ уч.—Вячесл. Павл.

Кадышевскій, 2-мъ Иркутскомъ—Дм. Мих. Колесниковъ, въ Иркутско-Верхоленскомъ—Аппол. Павл. Добротворскій, въ Иркутскомъ уѣздномъ—Павл. Як. Криницкій. **Судебные Слѣдователи при Иркутскомъ Окруж. Судѣ.** По особо важнымъ дѣламъ—Пав. Як. Сѣчкинъ, Валер. Дмит. Соколовъ, Мих. Никол. Стразовъ, судебные слѣдователи: 1 уч.—Влад. Андр. Делле, 2 уч.—Ив. Никол. Введенскій, 3 уч.—Бор. Мих. Розановъ, 4 уч.—Леон. Людв. Домбровскій, 5 уч.—Ал-дръ Алексѣев. Чепикъ. **Нотаріальный архивъ** (Ивановская пл., № 16). Старшій нотаріусъ—Пав. Іосиф. Радушкевичъ, **нотаріусы:** Аверкій Алексѣв. Горбуновъ (Большая ул., д. Кравца), н. с. Влад. Григ. Разумовъ, (уг. Котельник. и Большой, д. Швецъ) и Алекс. Геркулан. Бѣлинскій (Больш. ул.). **Губернское по опекунскимъ дѣламъ Присутствіе** (Ивановская пл., № 16). Предсѣдатель—Ник. Александр. Вечтомовъ. **Судебные пристава при Иркутскомъ Окружномъ Судѣ.** В. Г. Бурскій (Саломатов., № 35), Сем. Ефим. Тараринъ (Жандармская ул., д. Обольскаго). Іос. Каэтанов. Липскій (въ зданіи Суд. Уст.), Леоновичъ (Котельниковская, № 3) и Ип. Ат. Осколковъ (3 Солдат., № 3). **Горное Управленіе** (Уг. Луговой и Дегтевской ул., д. Яичуковской). Начальникъ—горн. инж. Сильв. Карл. Оранскій, помощн.—горн. инж. Ал-дръ Карл. Чермакъ, старшій геологъ—горн. инж. Конст. Фед. Егоровъ, юрис.-консул.—Петр. Мих. Чешковъ **Управленіе Ангарскаго горнаго округа.** (Звѣревская, № 8). Окружный инженеръ—гор. инж. Мих. Ив. Илларіоновъ, помощн. его—инж. Вадимъ Петръ Даниловъ, отводч. площ.—Влад. Іосиф. Плонскій. **Старшій фабричный инспекторъ**—Серг. Христоф. Жесковъ. **Иркутская Золотосплавочная Лабораторія** (Уг. Набережной и Юнкерская, № 38). Управляющій—лаборантъ, горн. инж. Андр. Лукичъ Лабзинъ. **Управленіе Земледѣлія и Государственныхъ Имуществъ Иркутской губерніи и Забайкальской области** (Уг. Луговой и Дегтевской ул., д. Мееровичъ). Начальникъ Управленія—Фед. Фед. Мейеръ, пом. нач. упр.—Валент. Петр. Арнольдовъ, лѣсные ревизоры, Викт. Викт. Врочинскій, Ив. Дмитр. Образцовъ, Станисл. Петр. Боницшко, Вал. Леон. Ковнацкій, ревизоръ лѣсоустройства — Фр. Максим. Корльсъ. **Иркутское низшее сельско-хозяйствен. училище** (Въ Жердовкѣ) Управляющій—Христ. Христ. Зивертъ. **Чины Иркутской агрономической организаціи.** Правительственный агрономъ—Ростисл. Ив. Ефимовъ; районный агрономъ—Влад. Мих. Соколовъ, старшіе инструкторы по с.-х. части Иркутской губ.—А. Богдановъ, Ал-дръ Ив. Горбунцовъ, Вас. Ем. Парунинъ, Кириллъ Март. Крамъ, Ант. Петр. Андерсонъ, Георгъ Ив. Прокопьевъ, Ник. Лук. Щебетъ и Мих. Ник. Зудовъ. **Землеустройство и Переселеніе въ Иркутской губерніи.** (Большая улица, д. № 3, Метелева) Завѣдывающій Землеустройствомъ и Переселеніемъ—Ив. Софр. Иконниковъ, его пом-къ—Влад. Андр. Гончаревскій, старшій завѣдывающій технич. частью—меж. инж. Вас. Вас. Ганькевичъ. **Иркутская поземельно-устроительная партія** (Преображенская ул., д. № 24). Завѣдывающій партіей—старшій производитель работъ Ал-дръ Яков. Шамаховъ. **Балаганская поземельно-устроительная партія** (Уг. Харинской ул. и Лаврентьевскаго пер., д. Лепетиной). Завѣдывающій партіей—старш. производитель работъ тих. сов. Ник. Фран. Жизневскій. **Верхоленская поземельно-устроительная партія** (Уг. Харинской ул. и Лаврентьевскаго пер., д. Лепетиной). Завѣдывающій партіей—старш. производитель работъ Мих. Петр. Соколовъ. **Партія по образованію переселенческихъ участковъ** (Большая ул., д. № 3. Метелева). Завѣдывающій партіей—Ник. Влад. Овчинниковъ. **Партія по построенію основныхъ сѣтей**

(Преображен. ул., д. № 24). Завѣдывающій построеніемъ основныхъ сѣтей—Ник. Гр. Михеевъ. **Дорожно-строительный отдѣлъ** (Большая, № 3, д. Метелева). Завѣдывающій отдѣломъ—инжен. Э. Ген. Аппингъ, дѣлопроизводитель—Ив. Георг. Симагинъ. **Гидротехническій отдѣлъ.** (Большая ул., д. № 3, Метелева). Завѣдывающій отдѣломъ—горный инж. Евг. Вас. Хаустовъ, дѣлопроизводитель—Аф. Ал. Юринъ. **Отдѣлъ текущей статистики** (Большая ул., № 3). Завѣдывающій статистикой—кол. секр. Вен. Пр. Кокоулинъ. **Почвенно-агрономическая лабораторія** (Уг. 5 Солдатской и Власовскаго пер., д. Орлова). Районный агрономъ—Вал. Вас. Леньковъ, завѣдывающій лабораторіей—Густ. Магн. Рамнекъ. **Водвореніе и устройство переселенцевъ.** Завѣдывающіе подрайонами: Тайшетскимъ—Серг. Сем. Писаревъ, Тулуновскимъ—Ст. Ив. Гедройцъ-Юраго, Икейскимъ—Ад. Вл. Бабецкій, Куйтунскимъ—Меч. Іос. Леманскій, Зиминскимъ—Пав. Алекс. Поповъ, Око-Тагнинскимъ—Адамъ Ад. Рейнертъ, Кутуликскимъ—Левъ Мих. Кременеръ, Осинскимъ—Сиг. Ад. Струженскій и Южно-Верхоленскимъ—Ан. Дм. Воронцовъ. **Медицинскій персоналъ переселенческихъ пунктовъ.** Тагнинскаго врачебнаго пункта—врачъ И. А. Кокоулинъ, Икейскаго врачебн. пункта—врачъ Е. С. Гурская. Тангуйскаго врачебн. пункта—врачъ Ю. А. Степанова-Фельдманъ, Баяндаевскаго врачебн. пункта—врачъ К. И. Гимновъ; запасн. врачъ при районѣ—Станишевскій. **Управленіе Забайкальской ж. д.** (Графа-Кутайсовск. ул., д. Кузнеца). Начальникъ дороги—инж. п. с. Ѳед. Ив. Кнорринг, помощн. его—инж.-мех. Харламп. Ал-др. Ѳедоровъ, членъ совѣта отъ М. Ф.—Карлъ Ал-др. фонъ-Эссенъ, инженеръ для особ. поруч. при нач-кѣ дор.—инж. п. с. Вас. Ал-др. Ковалевскій. **Канцелярія:** правитель канцеляріи—Борисъ Ильичъ Тоцкій, помощн. его—Вас. Плат. Разумовскій. **Мобилизаціонный отдѣлъ:** начальникъ—инж. п. с. Василій Ал-др. Ковалевскій. **Главная бухгалтерія.** главн. бухгалт.—Георг. Васил. Эфросъ. **Сл. пути:** начальникъ инж. п. с. Ник. Семен. Кислицынъ, помощн.: инж. п. с. Дм. Ник. Нахтманъ, инж. п. с. Вит. Данил. Наманскій, секретарь—Давыдъ Давид. Шубертъ, бухгалтеръ—Фед. Тимоф. Варгинъ, нач. техн. отд.—инж. п. с. Ив. Льв. Антоконеко, ст. инж. для техн. зан.—Ник. Адольф. Люри. **Сл. тяги** (Большая, д. Кравца): нач-къ—вакансія, помощн.—Ив. Ник. Стоговъ, ст. ревиз.: Сильв. Гер. Лисякъ, Ал-дръ Митр. Поспѣловъ и инж.-техн. Ал-дръ Мат. Билинскій, нач. техн отд.—инж.техн. Адольф. Романов. Вандоловскій., инж. для техн. занятій: инж.-мех. Ал-дръ Никол. Веденяпинъ, инж.-техн. Пав. Мир. Соколовъ, секретарь—Иллар. Павл. Кирѣевъ, бухг.—Ал-дръ Родіон. Бибинъ. **Служба движенія** (ул. Гр. Кутайсова, д. Кузнеца). начальн. служ.—Дм. Як. Кленовъ, помощн.—Серг. Вас. Тюменовъ, ст. ревиз.—инж.-тех. Никол. Фед. Николаевъ, начал. конторы—Ив. Никол. Вознесенскій, дѣлопр-ль—Вас. Лазар.—Гальпернъ. Зав. товарн. отд.—Владим. Людвиг. Пультрокъ. **Сл. телеграфа** (Большая д. Кравца): начальн. служ.—Михаилъ Андріан. Коноваловъ, ст. механикъ—Вас. Алекс. Алексѣевскій. **Матеріальная служба** (3 Солдатская, д. Кравца): начальникъ—Никит. Ник. Перваковъ, помощн.—Аемподистъ Алекс. Терпуговъ, ст. ревизоръ—Мих. Мих. Левчевскій, бухгалт.—Фед. Макс. Хабаровъ, дѣлопр.—Серг. Мих. Куцевъ. **Сл. Сборовъ** (Котельниковская ул., д. Полутова), начал-къ—Вас. Мих. Люцерновъ, помощн.—Ник. Влад. Яблонскій, нач. отд. претензій—Ал-дръ Петр. Шнейдеръ, завѣдывающій канц.—Мих. Алекс. Хрусталевъ. **Коммерческій отд.** (Большая, д. Воллернеръ): д. начальникъ—М. А. Ждановичъ, помощн. Бор. Ил. Шпакъ, завѣд. комм. агентств.—Ник. Гр. Розановъ, письмовод.—Юліанъ Владим. Кодзь. **Городская станція** (уг.

Набережной Ангары и Харлампіевской, д. Второва). завѣд.—Ник. Ник. Моиръ новъ. **Врачебная служба** (Большая, д. Кравца): ст. врачъ—Пав. Никол. Кудрявцевъ, врачъ при управл.—Арн. Льв. Фурманъ, провиз.—Ив. Пав. Свинарскій, письмовод.—Петръ Фил. Ивановъ. **Байкальская жел. дор. переправа.** Начальн.—Бор. Андр. Кирьякъ, помощн. -Мих. Ив. Киселевъ, бухг.—Петръ Алексѣевъ Коріѣевъ, завѣд. мат. скл.—Георг. Мих. Махонинъ, ком. лед. „Байкалъ"—Мих. Петр. Алексѣевъ, механикъ—Феликсъ Фридрих. Элсозеръ, врачъ—Витольдъ Леон. Цымерскій, секрет.—Петръ Андреев. Шишкинъ. **Юрисконсульт. часть:** юрискон.—прис. пов. Вал. Александр. Харламовъ, помощн.: Вас. Вас. Болотовъ. Серг. Як. Наркевичъ, Иннок. Ив. Щербаковъ, Конст. Влад. Іогель, дѣлопроизв.—Валер. Ксеноф. Богатыревъ, агентъ по отчужденію—Ал-дръ Ив. Звонниковъ. **Комитетъ пенсіонной кассы** (1 Солдатская, д. Кравца). завѣд. дѣлопроизвод. комит. Ив. Инн. Равликъ. **Комитетъ образоват. учрежд.:** ревизоръ—Бор. Ил. Тоцкій, завѣд. дѣл. шк. ком. -Ал-дръ Сем. Любецкій. **Служащіе на линіи:** въ Иркутскѣ: нач. 1 уч. сл. пути—инж. Дмитр. Модест. Карамышевъ, нач. 1 отд. сл. движ. — Мих. Вас. Ермолаевъ, ревиз. сл. движ. 1 уч. — Густ. Ал-др. Эйсмонтъ, нач. ст. Иркутскъ—Вас. Яков. Петровъ, нач. 1 уч. сл тяги—Никол. Алексѣев. Орловъ, рев. 1 уч. матер. сл.—Ал-дръ Ант. Пузиновскій, зав. матер. склад.—Дм. Семен. Быстрицкій, врачъ 1 уч. -Адольф. Георг. Сиббуль. **Иркутская Контрольная Палата.** Управляющій—Ив. Арсен. Исаевъ. **Контроль Забайкальской желѣзной дороги** (М.-Блиновская, д. Кузнеца). Главный контролеръ—Ал-сѣй Ал-др. Гвоздевъ; помощн. гл. контр.—Пав. Евген. Спангенбергъ; старшіе контролеры: с. с. Бор. Владис. Даниловичъ, к. с. Ант. Ив. Михалевичъ, к. с. Север. Андр. Павловскій. н. с. Леон. Ив. Андрущукъ, к. асс. Троф. Ив. Пухкій.

Общества: Окружное Правленіе Об-ва спасанія на водахъ (Шалашниковская, № 7). **Общество для оказанія пособій учащимся въ Восточной Сибири** (Существуетъ съ 16 января 1875 г.). (Иркутское отд. Сибир. Торг. Банка). Предсѣдатель общества—Ив. Серг. Фатѣевъ, казначей—Петръ Ив. Исаевъ. секретарь—Иннок. Прок. Кокоулинъ. **Общество врачей Восточной Сибири въ г. Иркутскѣ.** Предсѣдатель о-ва врачей В. С.—Георгій Адольф. фонъ-Бергманъ, секретарь — Захар. Григ. Франкъ-Каменецкій, казначей — Александръ Александр. Каршинъ. **Благотворительное Об-во имени Св. Николая по призрѣнію безпріютныхъ дѣтей.** (Семинарская, № 15). **Совѣтъ старшинъ 1-го Иркутскаго общественнаго собранія** (Уголъ Амурской и Графа-Кутайсов. ул., с д.). Пр-ль совѣта старшинъ—Леон. Аполл. Бѣлоголовый. **Совѣтъ старшинъ 2-го Иркутскаго общественнаго собранія.** Предс. сов. старш.—Алексан. Алексѣев. Архангельскій. **Польско-литовское Об-во «Огниво». Иркутское торгово-промышленное собраніе** (Большая ул., д. № 18, Іодловскаго). Предсѣдатель—Алек. Марк. Донецъ. **Комитетъ Иркутскаго Общества земледѣльческихъ колоній для малолѣтнихъ преступниковъ** (Нисаревская ул. д. исправительно-воспитат. пріюта). Предсѣдатель комитета—прокуроръ Иркутской судебной палаты Евг. Петр. Нимандеръ, врачъ пріюта—докторъ мед. Бор. Инн. Кауфманъ, директоръ пріюта—Леон. Дмитр. Урбановичъ. **Иркутское Об-во взаимнаго страхованія имуществъ отъ огня** (Большая, с. д.). Предс. пр-ія—Инн. Мих. Бобровскій. **Добровольное Пожарное Общество** (Графа Кутайсовская ул.). Предсѣдатель — Вас. Вас. Жарниковъ. **Всероссійское Об-во взаимопомощи пожарныхъ дѣятелей, подъ названіемъ Об-во «Голубого Креста».** (Гл. Управ. и Расп. Комитетъ — Петрогр. Петрогр. сторона, Больш. пр.

№ 1). Уполномоченный для Иркутской губер. —Андр. Андр. Ольшанскій (Вдовій пер., № 17, с. д., телеф. 836). **Об-во сибирскихъ охотниковъ** (Шалашниковская ул.). Предсѣдатель—Никол. Леонт. Студзинскій, тов. предсѣд.—Дмит. Аким. Звѣревъ. **Иркутскій Отдѣлъ Россійскаго Общества покровительства животнымъ** (Мало-Трапезниковская, д. № 6). **Об-во поощренія коннозаводства.** Ипподромъ находится за архіерейской дачей). **Иркутское Общество Рыболововъ-Любителей и Любителей Природы.** Общество имѣетъ соб. дачу на озерѣ по дорогѣ въ д. Максимовщину и вторую арендуетъ у г. Ясинскаго за д. Патроновскій, при устьѣ рч. Уладовой. Запись въ члены об-ва—у членовъ правленія. Членами общества могутъ быть лица обоего пола. **Общество взаимнаго вспоможенія приказчиковъ** (Большая ул., соб. домъ). Предсѣдатель общихъ собраній—І. Б. Ермоновичъ, предсѣдатель совѣта общества—П. П. Кларкъ. предс. Правл. И. А. Колесовъ секретарь—А. Л. Мармонтовъ. **Іаково-Александринская община сестеръ милосердія** (Котельниковская ул., соб. д № 13). **Иркутское Сельско-Хозяйственное Об-во. Иркутскій Отдѣлъ Императорскаго Россійскаго Об-ва сел.-хоз. птицеводства** (Шалашниковская, помѣщеніе тира). **Общество «Иркутскіе Общедоступные Курсы»** (Власовскій пер., д. № $^{10}/_{12}$). Предсѣдатель совѣта — П. Н Шастинъ, секретарь — Д. Г. Поповъ. **Иркутское Зубоврачебное Общество** (1-я зубная лечебница. Харлампіевская ул., д. № 23). Предсѣдатель — И. І. Рубинштейнъ. **Общество вспомоществованія учащимся бурятамъ Иркутской губерніи,** Предсѣдатель правленія — Дм. Петр. Першинъ (Иркутскъ, Большая ул., д. Метелева), тов. предсѣдателя—Мар. Петр. Трубачеева (Иркутскъ 4-я Солдатская., соб. д.), казначей—Ив. Ник. Инкижиновъ (Иркут., Амурская 5-е городское училище), секретарь—Викт. Леонт. Егоровъ (Ирк., уголъ Большой и Благовѣщенской, городское 4-хъ классн. училище). **Хозяйственное Правленіе Иркутскаго еврейскаго молитвеннаго дома** (Саломатовская ул. еврейская синагога). Секретарь—Ар. Бор. Бакъ (М.-Блиновская, д. Кукса) **Иркутское Фотографическое Общество** (Большая ул., д. Страхового общества Россія). Предс-ль Об-ва—Рафаилъ Ал-др. Ивановъ, тов. предс.—Викт. Виктор. Врочинскій, секр.—Петръ Герасим. Марьинъ. **Иркутское Благотворительное Об-во для пособія бѣднымъ евреямъ.** Предсѣдатель пр-нія—Юл. Леонт. Помусъ (уголъ Грамматинской и Большой, домъ Полутова), тов. предс.—д-ръ Зах. Григ. Франкъ-Каменецкій (угол. 4 Солдатской и Графа-Кутайсова, д. Срулева), казначей—Іос. Бор. Ерановичъ (Котельниковская, № 1), секретарь—Шима Абрам. Брегель (Лапинская, с. д.). **Комитетъ Иркутскаго Об-ва вспомоществованія нуждающимся переселенцамъ** (Большая ул., д. Метелева). Пр-ль к-та—Вас. Павл. Никитенко **Иновѣрное духовенство. Настоятель и куратъ римско-католич. ц.**—ксендзъ князь Святополкъ-Мирскій и викарій—ксендзъ Іос. Юзвикъ (Семинарская ул., д. р.-к. костела, № 6—1). **Пасторъ еванг.-лютер. ц.**—Георг.-Вольдемаръ Спббуль (Большая ул., д. № 12—42). **Настоятели Покровской церкви старообрядцевъ,** пріемлющихъ священство Бѣлокриницкой іерархіи: старообрядч. епископъ Іосифъ, старообрядч. священ. Георг. Федот. Шарыповъ (г. Иркутскъ). **Наставникъ общины старообрядцевъ** старо-поморскаго согласія, непріемлющихъ священства—Павелъ Иван. Гусевъ (гор. Иркутскъ). **Наставникъ Зиминской, Балаганскаго уѣз., общины.** старообрядцевъ старо-поморскаго согласія, непріемлющихъ священства—Вас. Максим. Кирьяновъ. **Наставникъ общины старообрядцевъ** старо-поморскаго согласія, проживающихъ въ переселенческихъ участкахъ: Хоръ-Тагна и Сачки, Тагнинской вол., Балаганскаго уѣзда, Петръ Петров. Гладкихъ. **Наставникъ**

Зиминской, Балаг. уѣзд., общины сектантовъ субботниковъ—Рувимъ Захар. Пьянковъ. **Казенный раввинъ**—Соломонъ Хаим. Бейлинъ (Звѣревская ул., д. № 9). **Указный мулла**—Мухамедъ-Гарыхъ Баймуратовъ (Саломатовская ул., д. № 69), Имамъ—Губейдулла Мухаметсафинъ Абдурашитовъ. **Ширетуй Кыренскаго ламайскаго дацана въ Иркутскомъ уѣздѣ**—Жамьянъ Цыбденовъ. **Ширетуй Аларскаго Балаг. уѣз.. ламайскаго дацана**—Нанзанъ Гармаевъ. **Иркутская Телеграфная Контора** (Ивановская площ., д. Нѣмчинова). Начальникъ конт.—инж.-тех. Мечисл. Михайл. Жилинскій, помощн. его—Фридр. Иван. Патингъ. **Иркутская телефонная сѣть** (Ивановская площ., д. Нѣмчинова). Начальникъ сѣти—Влад. Ив. Григорьевъ, старш. механикъ—Эдуардъ Фридр. Шварцъ. **Иркутская Почтовая Контора** (Почтамская ул., каз. д.). Начальникъ конт.—Викторъ Вильгельм. Битнеръ, пом. начальн. конторы—Петръ Яв. Ячменевъ. **Глазковское почтово-телеграфное отдѣленіе** (Александр. ул., д. № 39): завѣд. отд.—Георг. Вас. Ноздринъ. **Иркутское городское почтово-телеграфное отдѣленіе** (Б.-Русиновская ул., д. № 58), завѣд. отд.—Вас. Вас. Латынцевъ (онъ же Ушаковъ). **Иркутское Казначейство** (Тихвинская площ., каз. домъ). Казначей—Ал-дръ Ив. Меркушевъ. **Податные инспекторы**: 1-го уч. г. Иркутска—Ан-дръ Вас. Шкуринъ, 2-го уч. г. Иркутска—Владисл. Феликс. Пагевичъ, помощникъ под. инсп.—Никол. Вас. Ивановъ. **Мировые судьи г. Иркутска**: 1-го участ.—Вацлавъ Ив. Витковскій. 2-го уч.—Бруно Карл. Мейссель, 3-го уч.—Цѣхановскій, 4-го уч.—Болесл. Генр. Савицкій, 5-го уч.—Сем. Мат. Федюшинъ, 6-го уч.—В. А. Дьяченко-Бѣлый, 7-го уч.—Авдулинъ, 8-го уч.—Вас. Куз. Зубовъ, 9-го уч.—Каз. Мат. Контовтъ (2 Іерусал., № 89), 10-го уч.—Иниок. Мих. Зеленецкій. 11-го уч.—Игл. Іос. Бересневичъ, 12-го уч.—Ал-дръ Ал-дров. Бѣлокуровъ. **Городское Полицейское Управленіе**. (Луговая, каз. здан.). Полиціймейстеръ—Пав. Никол. Варушкинъ, помощ. полиц.—Ив. Діонисіев. Тиллингъ, секретарь—Стан. Донатов. Ромуль. **Городская Управа** (Уг. Тихвинской пл. и Дегтевской ул., с. д.). Городской голова—Конст. Марк. Жбановъ, замѣститель городского головы—Ник. Ник. Донской, секретарь—А. В. Пихтинъ. И об-секретаря городской думы—И. И. Серебренниковъ, городской инженеръ—М. В. Тауберъ, городскіе ветеринары: Е. Н. Дербинъ и Серг. Ив. Кабардинъ, зав. санит. бюро—П. И. Мальковскій, городскіе санитарные врачи: М. Л. Блюменфельдъ и А. М. Френкель, город. амбулаторные врачи: Л. С. Зисманъ и И. А. Давыдовъ. **Городской ломбардъ** (Преображенская, д. об-ва „Утоли моя печали"). Распорядитель ломбарда—Ник. Ал-сѣев. Алексѣевъ. **Городская публичная библіотека** (Уг. Тихвинской и Трапезниковской: с. д.). Завѣд. библ.—Нилъ Ст. Романовъ. **Михѣевская лечебница** (Басинская, с. д.). Завѣдывающій—д-ръ Конст. Афан. Давыдовъ. **Городская Медвѣдниковская больница для хрониковъ** (На Кайской горѣ, около Иркутска моста). Директоръ—врачъ Флоренсовъ. **Иваново-Матренинская дѣтская больница** (Уголъ Казачьей и 1 Іерусалимской, с. д.). Директоръ и старшій врачъ—Никол. Авг. Юргенсенъ, **Городской Сиротскій Судъ** (Харинская ул., д. № 7). Предсѣдатель—Леонидъ Ив. Шипуновъ. **Иркутская Мѣщанская Управа** (Саломатовская ул., № 39, около Преображ., с. д.) Мѣщ. стар.—Георг Ив. Смагинъ. **Ремесленная Управа**. (5 солдатская, с. д.). Голова—Мих. Дмитр. Панинъ. **Кузнецовская гражданская больница** (Набережная, с. д.). Старшій врачъ—докт. медиц. Бор. Игн. Кауфманъ. **Базановскій воспитательный домъ** (Уг. Амурской и Басинской, с. д.). Директоръ—врачъ Аркад. Ал-др. Рассушинъ. **Домъ призрѣнія бѣдныхъ имени Сибирякова** (Луговая, д. № 13—301

Смотритель—П. А. Дмитріевъ, врачъ—Ал-др. Ал-др. Каршинъ. 1-й ночлежный домъ. (Большая ул., с. д.) 2-й ночлежный домъ (Казачья ул., д. № 4). Городской театръ (Уг. Большой и Троицкой). Знаменская лечебница (Знаменская ул., д. № 21). Нагорная лечебница (Большая-Блиновская, № 92). Завѣд.—врачъ І. В. Кацъ. Глазковская лечебница и при ней родильный покой (Кругобайкальская, № 9). Завѣд.—врачъ Ш. Я. Гориштейнъ.

Адвокатура: Предсѣд. Совѣта Прис. Повѣренныхъ—В. А. Харламовъ, Товар. предсѣд.—Н. П. Хрѣнниковъ, Члены—Л. А. Бѣлоголовый, Н. П. Каретниковъ, С. Г. Константиновъ, А. Н. Переломовъ, І. А. Преображенскій и Г. П. Устюжаниновъ.

Присяжные повѣренные: П. Д. Алфимовъ, В. В. Болотовъ, Л. А. Бѣлоголовый, А. Б. Виноградъ, В. Д. Власовъ, С. Л. Вышковскій, А. М. Донецъ, М. М. Дубенскій, А. И. Звонниковъ, Н. П. Каретниковъ, С. Г. Константиновъ, В. В. Косенко, Д. А. Кочневъ, М. А. Кроль, К. М. Несытовъ Б. С. Орнштейнъ, Г. Б. Патушинскій, І. Б. Патушинскій, А. Н. Переломовъ Н. А. Преобр женскій Н. И. Раевскій, Л. А. Разумовскій, Л. И. Рай, Н. М. Семигановскій, М. С. Страшинскій, П. А. Титковъ, Ф. А. Томашевскій, А. И. Тумановъ, Г. П. Устюжаниновъ, Н. С. Фатѣевъ, В. А. Харламовъ, Н. П. Хрѣнниковъ и И. Н. Щербаковъ.

Помощн. присяжн. повѣр.: Н. Н. Алексѣевъ, Ю. Г. Баумштейнъ, С. Н. Бельденниновъ, В. А. Викеръ, Ѳ. Н. Гуревичъ, Э. М. Гринбергъ, В. Г. Дистлеръ, Н. М. Добронравовъ, В. Н. Зисманъ, П. В. Зицерманъ, К. В. Іогель, А. Г. Молодыхъ, С. Я. Наркевичъ, Г. Г. Поповъ, Е. И. Рощинъ, С. Я. Рѣзниковъ, А. М. Рябкинъ, А. С. Серегинъ, А. Н. Трапезниковъ, А. А. Тюшевскій, В. Н. Чайвановъ и А. О. Ямпольскій.

Частные повѣренные; Д. И. Бауэрбергъ, Н. Н. Запольскій, Концевичъ, В. Н. Коровинъ, Н. Д. Красильниковъ, М. В. Кроль, В. Т. Молотковскій, Г. В. Пирхавко, В. М. Ровинскій, И. Рыбакъ, Г. С. Сивовъ, Силенскій, и А. Л. Фурманъ.

Врачи: Абловъ, В. А., (ушн., горл., нос.), Солдатск., 8. Аврамова-Артюшкова (зубн.), Большая ул., № 51, д. Каршина, Алексѣева-Нѣмченко, Р. В. (зубн.), Харлам. ул., д. № 25—12. Аринкинъ, Ф. И. (ушн., носов. и горл.), Саломат., 17. Архангельскій, докт. мед. (дѣт. и внутр. бол.), Уг. Почтамтск. и Баснинск., д. 23—16. Безсоновъ, Н. Н. (внутр.), уг. Больш. и Ланинск., 58—24, Бергманъ фонъ, Г. Л. (хирургъ), 2 Солдатск. Болотовъ, А. Д. (ушн., горл., нос.), Почтамск., с. д. Богдаровъ (нервн.), 3-я Солдатск., 18. Брегель (внутр. кожн.), Ланинск., 37, Брегель-Гринбергъ, П. М. (зубн.), уг. Ланинск. и Больш., д. Антонова, Вераксо, докторъ (внут., венер. и сифил.), Котельниковск. д. 16, Кукса, Войналовичъ, П. П., (хирур. и жен. бол.), Луговая, 44 Воскресенскій, А. В. (хирургич. женск. внутр.). Преображ., д. Миля. Варшавская-Гухманъ (зубн.), Русиновская, 4. Введенскій, А. К. (Хирур. и мочеп. бол.), 4 Солдатск. ул., д. 23. Григорьевъ. А. П. (акуш. жен. бол.). Котельникъ, уг. Большой, 1. Домбровскій, (нерв.), Саломат., 15, Ельяшевичъ, Б. А. (дѣтск. внутр.), Саломат., 38. Жукова-Иванова, О. Н. (зубн.). Харламп., 25—12. Залѣсскій, Н. В. (внут. и дѣт. бол.), Мыльниковск., 47. Заорскій, К. А. (дѣтск., женск.), 3 Солдатск., 20. Зисманъ, Л. С. (внутр., глазн.), Граммат. ул., с. д., 4. Израилевичъ-Шапкайцъ, Б. Х. (зубн.), 6 Солд. 8. Кабардина. С. А. (зубн.), 5-я Солдат., д. 13. Кассъ, Р. (зубн.), 6 Солдат., 18. Коврыгина, А. С. (женск.), Кузнец. больш. Костомарова, М. К. (зубн.), 5-я Солдат., д. № 3, Метелева. Ларинъ, В. А. (внут. и дѣт. бол.), Саломатск., 43. Левенсонъ докторъ, (дѣт., жен., внут. бол.), Амурская, 64, Маркевичъ, А. П. (зубн.), Саломат., 20. Миль, М. Е. (зубн.), Саломатов., 5. Михайловскій, Н. П. (хирург. женск.), 2 Солдат., с. д. Москвитинъ, П. П. (внутр. кожн.). Гр.-Кутайск. ул., 24. Любя-

мова, Е. П. (зубн.). Харламп., д. 23—9. Нечаевъ, А. Н. (бол. уха, носа, горла), 4 Солдат., 11—8. Оболенскій, А. В. и Огильви, Н. Н., (зубн.), 2-я Солдатская, д. 4. Островская, Л. З. (зубн.), Графо-Кутайс. ул., 60. Рубинштейнъ, И. І., (зубн.), 4-я Солдат., д. № 13. Павловъ, І. П. (женск.). Харламп., 30. Патушинскій, Г. П. (внутр. и нервн.), Набережн., 2. Пешковскій (наружн. бол.), 4 Солдат., 16. Пескинъ, Я. А. (венерич.), Благовѣщ., 4. Петровъ, Н. Н. (внутр.), 2 Солдат., 8. Поповъ, Д. Г. (дѣт. и внут. бол.). Кутайсова, 60. Поповъ, А. Ф. (дѣт., внут., сиф и вен. бол.), Луговая, № 33. Селаври, В. П. (дѣтск.), Турен., 68. Силина, Е. И. (зубн.), Баснинск., 49. Сусичневъ, В. И. (дѣтск., кожн.), Баснинск., 38. Третьяковъ, Н. П. (внутр.), Саломат., 22. Федоровъ, П. П. (дѣт. бол.), Большая ул., д. Преловской, 73. Фрайфельдъ, А. О. (внут. и нерв.), уг. Харлам. и Тихвинск., 25—12. Франкъ-Каменецкая, Э. Г. (зубн.), 4 Солдат., 23. Фридманъ, М. Э. (зубн.), Баснин., 62. Черныхъ, С. П., (внут. дѣт.), Баснинская, 26. Чечинъ, М. Л. (внут. и дѣт. бол.). 2. Іерусалимская, 85. Шеппелевичъ, В. І., (зубн.), Котельник. ул., д. Швецъ, Шепскій, Н. В. (хирургъ). Ширманъ, Б. П. (зубн.), Почтамтская, уг. Баснинской. Шишко, Е. (зубн.), Ланинск., 72. Шпарвартъ, Э. К. (зубн.), Благовѣщ., 5. Штейнгаузъ (акуш., хирург.), Баснинск., 44. Шульцъ докторъ (внут., бол.), 6-я Солдатская, 7. Юдалевичъ, (внутр.), Котельник., 9.

Лабораторіи: Афанасьевъ, В., Харинская, 21. О-ва врачей Восточной Сибири (хим.-бактер.), Амур., д. 62. Первая Иркутская химико-аналитическихъ и технико-механич. изслѣд., Преображенск., 9—26. Первая Иркутская химико-бактер., 4-я Солд., 26.

Лечебницы: Бергманъ-фонъ (хирург. и гинеколог.), 2 Солдат., с. д. Бурдаковой-Писаревой, (зубн.). Михайловскій, Н. П., (электро-свѣт. гряз. вод.), 2 Солдат., 12. Первая зубная лечебница, уг. Харлампіевск. и Тихвинской, 25—12. Франкъ-Каменецкаго, З. Г. (глазная). Щербаковъ, В. И. (женская), уг. Баснинск., 3—34.

Членъ **Русско-Англійской Торговой Палаты**—Як. Дав. Фризеръ (владѣлецъ золотопр. и парох. предпріятій.

Торгово-промышленныя предпріятія.

Автомобили.

Сименсъ-Шуккертъ Русск. Акц. О-во.
Шиллингеръ, І. І., М. Блиновск., 2.
Яковлевъ, Н. В., Ивановск. ул.

Аптеки.

"Амурская", т/д Зонъ и К°.
Бондаревскій, А. Л., Глазково.
Вильшинскій, П. П., Луговая, 18.
Вайнштейнъ, В. Я. Ланинская ул.
Гухманъ, Э. С. „Нагорная", 2-я Іерусалимск., 48.
Жарниковъ, В. В., Больш. ул.
Забайкальск. ж. д., 6-я Нагорная, 17.
„Знаменская", (Жинжеревой) Знам. 33.
Калусовскій Ц. И., Н-ки. Больш., 63.
Михѣевская Общественная, Баснинская. 37.
Писаревскій, М. Г., М. Блиновск., 23/40.

Аптекарскіе товары.

Бондаревскій В. Л. Преображ. 32.
Вайнштейнъ, В. Я.: 1) ул. Гр. Кутайс., 34, 2) Ивановск., 29.
Военно-Аптечный складъ, Медвѣдниковская, 15/6.
Гухманъ и Гутмахеръ, Т-во. Больш. ул.
Жинжерова, П. Е., Больш. ул.
Писаревскій, М. Г., М. Блиновск., 23.
Шейнисъ, А. М., Большая, д. Кравца.
Эрмансъ, К. и К°, Большая, д. Воллернера.

Артели биржевыя.

Восточно-Сибирская.
Московско-Варваринская, Селивановская, 2-120.
Московско-Козьмодемьяновская.
Сибирская Биржевая, Завѣдыв. Иркутск. Отд. Хейсинъ, М. Я., уг. Большой и Тихвинск., 1/29.
Торгово - Промышленная, Набережная, 68/1.

Арматура.

Абрамсонъ, Д. В., Саломат., 5.
Кузнецова, Ф. Ф., Н-ки Ивановск. ул.
Метелевъ, Я. Е., Ивановск. ул.
Ромашевъ, А., Мясная, 19.

Сименсъ-Шуккертъ и К°, (Руск. О-во), Большая, 53.
Хановъ, Е. А., Больш., с. д.
Цильсъ, Больш., д. Кравца.
„Шевчиковскій", Ф. И. Больш. ул.
Шиллингеръ, І. І., М. 1 Солд. 12.

Асфальтъ.

Люде, Ф. В. Большая, с. д.
Поляковъ, А. И-ки Дегтевск. 21.

Аукціонные залы.

Ломбардъ Городской. Преображ ул.
Собокаревъ, П. Б. Трапоземс. ул.

Бакалейные товары.

Алексѣевъ, Ф. С., Преображ., с. д.
Багдасаровъ, Б., Блиновск., 17.
Баженовъ, Ср. Амурск., 15.
Березинъ, С. А., Поплавск., 39/8.
Ботовъ, И. З., Александр., 17.
Бѣлоноговъ, Г. Г., Александр., 16/10.
Гольдбергъ, А. А., Преображ., 36.
Грейсеръ, Бр., М. Блинов. ул.
Дежарабовъ, И. П., Понтонн., 6.
Дубниковъ, М. И. и К°, Ивановск., 17.
Зоновъ, П. А., Амурск., 35.
Камовъ, И. Д. и К°, т/д.
Казанджи, М.
Кожевниковъ, Ив. А., Кутайс. ул., 47.
Копьевъ, Ив. Ник. Большая, 57.
Куксъ, В. и Р. съ С-мъ, т/д., Котельникова, с. д.
Люблинскій, А. И., Большая, 83.
Мееръ, И. К., мелоч. баз. (контора), Почтамтск., с. д.
Мельниковъ, И. А.
Михайловъ, Большая, 71.
Молчановъ, П. Н., ул. гр. Кутайс., 22.
Мыльниковъ, П. А., Большая, 39.
Никогосовъ (быв.), Савинская, 14/28.
Николаева, Преображен., 45.
„Одесскій", Большая, 14.
Окоповъ, П. П., Б. Солдатск., 82/16.
Ослоповъ, Кар., Баснинская ул., 21/25.
Параяновичъ, А. К., Якутская, 18.
Подолинскій-Маркидоновъ, Баснинская, 54.
Пуртовъ, Н., Амурская, 28/18.
Саралидзе, Саломатовская, 82/16.
Срулевъ, Л. И., Преображ., д. Кринкевичъ.
Тимофеевъ, Горная ул., 2/23.
Труманъ, Ф. К. и К°, Мясная, 30.
Филипповъ, Ф. А., 6-я Солдатская, 1.
Цалкинъ, М. Я., Большая, 20.
Чевилевъ, К. и С-вья, т/д.
Шалгинъ, К. И., Русиновская, 23/2.
Шишкинъ, С. Е. и К°, т/д., Пестер., 8.
Щелкуновъ и Метелевъ, т/д.: 1) Большая ул., с. д. 31/2.
Юревичъ, Ф. М., Трапезниковская, с. д.

Банки и кредитн. учрежденія.

Волжско-Камскій Коммерческій; упр. М. Ф. Киселевъ., Большая улица.
Государств. Банкъ, отдѣленіе, Амурская ул., 5/25.
Иркутское О-во Взаимнаго Кредита, Пестерев., 6. Большая улица.
Иркутское Ссудосберегательное Т-во.
Ландау, Л. В. и К°, Центральн. Депо.
Медвѣдниковскій, Больш. ул., с. д.
„Нижегородско-Самар., Земельный", Агентъ И. Ф. Исцѣленновъ.
Русско-Азіатскій, Большая, 30.
Сибирскій Торговый, Упр. В. В. Жарниковъ.
Ярославско-Костромской Земельный, Аг. А. Я. Прейсманъ, Тихвин., с. д.

Бани.

Каменьщиковъ, П. С., уг. Набер. Ангары и Георг. пер.
Курбатовъ и Русановъ. Набережная, 104.
„Центральныя", ул. гр. Кутайсова, 31.
Шварцъ, С. Б., Поплавская, 30.

Бандажи.

Бондаревскіе, Бр., Глазково.
Вильшинскій, И. И., Луговая, 18/38.
Жарникова, А. О., Большая, 41.
Жнижерова, Н. Е., Большая, д. Кузнецова.
Калуссовскій, Ц. И., Большая, 63.
Писаревскій, М. Г., М. Блиновск., 23/40.
Шейнисъ, А. М., Большая, д. Кривца.

Бронза.

Бочкаревъ, В. Н., Большая ул.
Верхоленцевъ, А., Большая ул., с. д.
Горбуновъ, И., Тихвинская, 1.
Дубниковъ, М. И. и К°, Ивановская
Кузьмины, Бр., ул. Гр. Кутайсова.
Макушинъ и Посохинъ, т/д., Большая, с. д.
Метелевъ, Я. Е., Ивановск. ул.
Плотниковъ, И. И., Большая, 30.
Собакаревъ, П. В. Трапезник. ул.
Шимановскій, Я. А., Большая, 31/2.
Цильсъ, Большая ул., д. Кравца.

Брезенты.

Бляхеръ и К°, т/д.
Бревновы, Бр., Т-во.
Жарниковъ и Первунинскій, т/д.
Кузнецова, Ф. Ф., И-ки Ивановская ул.
Коротковъ, М. В., Баснин., прот. баз.
Маринаки, Э. А., ул. Гр. Кутайсова, 39.
Метелевъ, Я. Е. Ивановск. ул.,

Самсонова, Д. В. Н-ки, Т-во, Пестеревская, с. д.
„Проводникъ", Т-во. Петеревск. 17.
„Треугольникъ", Т-во. Большая, с. д.
Шиллингеръ, І. І. 1-я Солдатск. 12.

Бѣлье.

Авдановичъ, Бр., Пестеревск. ул.
„Варшавскій магазинъ", уг. Тихв. и Больш.
Второвъ, А. Ф. и С-вья, Т-во, 1) Больш., 39; 2) Иван. пос.
Гутманъ, С. Л., Большая ул.
Дорфманъ, И. С., Пестеревская ул.
Егоровъ, А. Е., Пестеревская, 15.
Зисманъ, Большая ул.
Иркутск. Мануф., Т-во, Большая ул., уг. Пестеревск.
Кальмееръ, С. С. съ С-ми, Т-ва преемники, т/д., Большая ул., 43.
Лепетновъ, А. В., Большая ул., около Спб. Банка.
Мерецкій, Л. Б., Пестеревск., 3.
„Московскій магазинъ", Пест., д. Поротова.
Тышковскій, Я. Я., Большая ул., с. д.
Шрейберъ и Якимовъ, Т-во. Пест. ул.

Бюро разныя.

Башинъ, Д. И. (техн. конт.), Кукуев., 7.
Гурчина, Т. (по найму присл.), Благ., 7.
Гурчиной (по найму присл.), Баснинская, 40.
Гусаковъ, Ф. Ф. (справочн.), Власевск. пер.
Иркутская Похор. Процесс., Амур., 29.
Коштялъ, Ф. К. (архитект.), М. Блиновск., 1.
Кривенко, П. Х. (по найму прислуги), Баснинская, 40.
„Московское" (похоронное), Н. Ф. Поднебесныхъ, Амурская, 36—15.
О-во Приказчиковъ (бухгалт.); Большая, с. д.
„Посредникъ", (справочн.), гр. Кутайсова, 16.
Фонъ-деръ-Ховенъ, Н. Н., бар. (горнопромышленное), Почтамтск., 13.
Францке, Э. (архитект.), Собокаревск. пер., 5.

Валяная обувь.

Авдановичъ, Бр., Пестеревская, 13.
Бревновы, Бр., Пестеревская ул.
Грейсеръ, М. С. М.-Блинов. ул.
Жарниковъ и Первушинскій т/д.
Замятины, Бр., Пестеревская, 21—41.
Колеватовъ, Т-в , Пестеревская, 8.
Пономарева, А. С. С-вья, т/д.
Розенцвейгъ, Г. Я. Пестерев. ул.
Цукасовъ, М. М. Большая пл.

Вагонетки.

Абрамсонъ, Д. В., Саломатовск., 5.
Афанасьевъ, В., Почт. ящ, 6.
Тильмансъ, Л. И., Саломатовск., 5.
Фонъ-Люде, Ѳ. В., 4-я Солдатская, 2.

Вата.

Бревновы, Бр., Т-во, Пестеревская.
Второвъ, А. Ф. и С-вья, Т-во; 1) Большая, 39; 2) Ивановская, пасс.; 3) 6-я Солдатская и 4) Пестер. ул.
Кальмееръ, С. С. съ С-ми, Т-ва, преемн. т/д., Большая ул.
Самсонова, Д. В., Н-ки, Т-во, Пестеревская, с. д.
Шрейберъ и Якимовъ, Т-во.

Велосипеды.

Абачинъ и Орловъ, т/д. Пастор. ул.
Бочкаревъ, В. И., и К°. Большая ул., 36.
Гольдбергъ, Бр., 6-я Солдатская, 1.
Козьмины, Бр., ул. Гр. Кутайсова.
Куксъ и Прейсманъ, Большая ул.
Метелевъ Я. Е. Иванов. ул.
Яковлевъ, И. В., Пестеревск. ул.

Веревки и канаты.

Бревновы, Бр., Пестеревская ул.
Грейсеръ, М., Блиновская ул.
Жарниковъ и Первушинскій, т/д.
Кузнецова, Ѳ. Ѳ., Н-ки. Ивановская, 18.
Куксъ, И. И., М. Блиновская, 7.
Куксъ, М. И., Гр. Кутайсова, 47—15.
Лоцманъ, А. И., 6-я Солдатская ул.
Маринаки, Э. А., Гр. Кутайсова, 39—17.
Мееръ, И. К., Почтамтская, 20.
Метелевъ, Я. Е., Н-ки, Ивановская ул.
Самсонова, Д. В. Н-ки, Т-во. Пестеревская ул.
Шиллингеръ, І. І., 1 Солд. 12.
Шишкинъ, С. Е. и К°, Пестеревская.

Виноторговли.

Балашвили, Ст. Ос., Саломат., 82—16.
Баженовъ, Б. Е., Средне-Амурск., 15.
Бакрадзе, Г. Б., гр. Кутайсова ул.
Березкинъ, І. А., Поплавск. ул., 39—8.
Богдасаровъ, Б., Блиновская, 17.
Богдасаровъ, М. С., Котельниковск., 4.
Ботовъ, П. І., Александровская, 17.
Бѣлоноговъ, Г. Г., Александр., 16—16.
Вершининъ и Купріяновъ, Т-во.
Дежарабовъ, П. П., Понтонная, 6.
Зоновъ, П. А., Амурская, 35.
Иркутское винно-гастр. Т-во, Большая ул.
Камовъ, И. Д. и К°, т/д., 1) скл., 6-я Солдатск; 2) Мелоч. баз.; 3) уг. 6-й Солдатск. и Арсен. ул. и 4) Преобр., д. Галушко (Камовъ).

Колченоговъ, Д. И., 1) Больш., 23; Пестер., д. 9.
Каланджи, М. Блиновская, 7.
Кожевниковъ, И, А., гр. Кутайс., 47.
Кузмичевъ, І. П., Котельниковск., 9.
Лукина М. С., Большая, 75.
Люблинскій, И. А., 1) Больш. ул., 2) Пестеревск., д. Егорова.
Молчановъ, И. Н., гр. Кутайсова, 22.
Мыльниковъ, Ив. Ал., Больш., 39.
Окоповъ, Н. П., 5-я Солдатск., 82—16.
Параяновичъ, А. К., Якутск., 18.
Патушинская, К. И., Большая ул., д. Радіонова.
Пуртовъ, С. П., Нижне-Амур., 28—18.
Софіянаки, В. И., Пестеревск., ул.
Шалгинъ, К. И., Русиновская, 23—2.
Щелкуновъ и Метелевъ, т/д., Большая ул., с. д.

Воды минеральныя и искуственныя.

Калусовскаго Н-ки. Большая, 63.
„Орелъ", Т-во. Мал. Блиновск. 17.
Островскій, З. А. и К° Гр. Кутайсовск. 58.
Перцель, Я М. Мал. Блиновск. 43.
Рифесталь, П. Х. Адмиралт. ул.
Шадринъ, Винтовкинъ и К°, Т-во.
„Ямаровка". Скл. у К. Эрмансъ и К°.

Водопр.-канализ. раб. и принадл.

Афанасьевъ, В., Харинск., 21.
„Водопроводъ", Т-во, Амурская, 2.
Ирк. Водопров. Т-во Набережная, 2.
Кузнецова, Ф. Ф., Н-ки Ивановская ул.
Метелевъ, Я. Е., Ивановск. ул.
Техническое Т-во, Большая ул., 63.
Хановъ, Ев. А., Большая, с. д.
Шевчиковскій, Ф. И., Большая, 10.
Шиллингеръ, І. І., 1 Солдат., 12.
Яковлевъ, Н. В., Пестерев. ул.

Войлокъ.

Артемьевъ, П. И., Соловьевск. ул., 10.
Бельдениновъ, С. С., ул. Гр. Кутайсова, пр. базара.
Бревновы, Бр., Т-во, Пестерев. ул.
Грейсеръ, Бр., М.-Блиновская ул.
Жарниковъ и Первунинскій, т/д.
Кузнецовъ, Ф. Ф., Ивановская ул.
Куксъ, М. И., ул. Гр. Кутайс., 47—15.
Куликовъ, В. А., Якутская, 20—19.
Самсонова, Д. В., Н-ки, Т-во, Пестеревская, с. д.

Воскъ и восковыя свѣчи.

Епархіальн. склады: 1) Трапезниковская ул., 2) Семинарск. ул., при цер. Благовѣщенія, 3) ул. Графа Кутайсова.
Орловъ, В. И., ул. Гр. Кутайс., 15—22.

Взрывчатыя вещества.

Люде, Ф. В., Большая ул., 10.
Мошинецъ, Ѳ. П. Большая ул.
Русское О-во для прод. и выд. пороха. Завѣд. склад. А. В. Ивановъ, 6-я Солдатская, с. д.
Франко-Русское Общ., наб, Ангары.
Шиллингеръ, І. І. 1 Солдатск., 12.

Вѣнки металлич. и фарфор.

Иркут. бюро похор. процес., Амурская, 29.
Козьмины, Бр., Т-во, ул. Гр. Кутайсова.
Нецель, Густ., Большая ул., 63.
Поднебесныхъ, Н. Ф., Амурская, 36—15.
Трапезниковъ, И. Г. Пестер. с. д,

Вѣсы, гири и проч.

Аполчинъ, Г. В., Ивановск., ул., 18.
Бревновы, Бр., Т-во, Пестеревск. ул.
Дубниковъ, М. И. и К°, Ивановская ул.
Жарниковъ и Первунинскій, т/д.
Кузнецова, Ф. Ф., Н-ки. Ивановская ул.
Лоцманъ, А. И., 6-я Солдатская ул.
Самсонова, Д. В., Н-ки, Т-во, Пестер. ул., соб. домъ.
Шевчиковскій, Ф. И. Большая, 10.
Шиллингеръ, І. І., 1 Солд., 12.
Яковлевъ, Н. В. Пестеревск. ул.

Галантерейный товаръ.

Авдановичъ, Бр., т/д., Пестерев. ул.
Алексѣевичъ, З. А. Большая пл.
Амелины. Бр. т/д. Пестерев. ул.
Барановъ, Ив. Зах., Пестерев. ул., 10.
Бочкаревъ, В. И. и К°. Большая, 34.
„Варшавскій магазинъ". Больш. ул.
Вейссе, М. и К° т/д Большая ул.
Второвъ, А. Ф. и С-вья, Т-во 1) Большая, 39, 2) Иванов. пасс., 3) 6-я Солдатск., 4) Пестеревск. ул.
Годченинъ и К° Т-во. Гр. Кутайсовская ул.
Гутманъ, С. Л., Большая, д. Гиллеръ.
Дитерихъ и Речъ, т/д., Дубниковъ, М. И. и К°, Ивановск., 17.
Дусяцкій, Л. И., Пестеревск., 7—11.
Егоровъ, Аф. Ег., Пестеревская, 15.
Кальмееръ, С. С., съ С-ми, Т-ва, прем. т/д., 1) Больш., 43—1. 2) ул. Гр. Кутайсова, 41.
Козьмины, Бр., ул. Гр. Кутайсова, 39.
Куксъ, В. и Р. съ С-мъ, т/д., Котельниковская, с. д.
Лепетновъ, А. В. Большая, 33.
Нелюбинъ, А. Н., Ямск., с. д.
Зельцовъ, Б. Н., Пестеревская, 9.
Зисманъ, Большая ул.
Новокшановъ, А. И., уг. Гр. Кутайсова. и 6-й Солдатск.
Нѣмецкій магазинъ Большая. 53.
Сарапинъ, Ф. В., Пестеревская, 12.

Самсонова, Д. В., Н-ки, Т-во, Пестер. с. д.
Салодовниковъ, З. П., Пестеревская.
Селянина, П. И. Н-ки. Больш. ул.
Серединина, Е. И Хлѣбн. Базаръ, 16.
Трапезниковъ, И. Г., Пестеревск., с. д.
Тышковскій, Я. Я., Больш., 30.
Флекель М. П. Большая, 23.
Шейнисъ, А. М. Большая, д. Кравца.
Шрейберъ, и Якимовъ, т/д., Пестеревская. 19.
Щелкуновъ и Метелевъ, т/д., Большая ул., с. д.

Галоши.

Авдановичъ Бр. т/д. Пестеревск. ул.
Второвъ, А. Ф. и С-вья Т-во, Больш., 39.
Замятины, Бр., Пестерев. ул., с. д.
Кальмееръ, С. С. съ С-ми, Т-ва, преемн. т/д., Большая ул.
Полутовъ и Помусъ, Пестерев. ул.
Пономарева, А. С. С-ья. т д. Пестер. ул.
„Проводникъ", Т-во, Пестерев., 17.
Тарабыкинъ, Н. А. и К°, т.д. Пестеревск. 18.
„Треугольникъ", Т-во, Большая ул.
Цукасовъ, М. М., Больш. ул.

Гастрономическій товаръ.

Багдасаровъ, Д., Котельниковская ул.
Багашвили, С. О., Саломатов. ул., 82—16.
Березкинъ, Іос. Арх., Поплавск., 37.
Вершининъ и Куприяновъ, Т-во. Больш. ул.
Иркутск. Винно-Гастр. Т-во, Большая, 22.
Камовъ, И. Д., ул. Гр. Кутайсова, с. д.
Колченоговъ, Д. И., Пестеревск.
Копьева, Е. А., Большая ул. 55.
Люблинскій, И. А., Большая ул., 33, Пестерев., д. Егорова.
Николаевъ, Большая, уг. Мясной.
Рябининъ, І. П. и К°, т/д. Гр. Кутайс. ул.
Труманъ, Ф. К. и К°, Мясная, 30.
Филипповъ, Ѳ. А., 1) 6-я Солдатская, 2) Большая, 2.
„Центральный", Больш., д, Гиллера.
Щелкуновъ и Метелевъ, т/д., 1) Больш., 31, 2) Преображенская.
Эйхлеръ, Р. Ф. Ивановск. ул.
Юревичъ, Ф. М., Трапезниковск., с. д.

Гвозди.

Аполчинъ, Г. В., Ивановская ул., 18.
Балашевы, Бр., Б. Трапезник. ул.
Бельденпновъ, ул. Гр. Кутайсова.
Бревновы, Бр., Т-во, Пестеревская ул.
Жарниковъ, и Первунинскій, т/д., Больш. ул.
Кузнецова Ф. Ф., Н-ки. Ивановская ул.
Металлическій заводъ. Адмиралт., тел. 531.
Самсонова, Д. В., Н-ки, Т-во. Пестеревская, с. д.

Гостинницы.

„Амурское" подворье", Котельниковская ул.
„Грандъ"-Отель" 6-я Солдатс. ул.
„Декадансъ", Театр. пер.
„Континенталь" (Полкановъ, Ф. М.), ул. Гр. Кутайсова. 27.
„Коммерческое подворье", Тихвинская
„Метрополитенъ", 5-я Солдатск. уг. Больш.
„Метрополь" (Бочкаревъ), Луговая.
„Московское подворье", Баснинск.
„Національ." Тихвинская, 3.
„Полярная Звѣзда." Баснинск. ул.
„Преображенское подворье", Преображенская ул.
„Семейные номера", Почтамтская ул.
„Столичное подворье".
„Центр. Деко" Большая, 31.
„Централь-Отель", Большая. ул. тел. 120.
„Южн. Кавказъ" (Оношвили).

Граверныя заведенія.

Барсовъ, А. В., 6-я Солдат кая, 19.
Вейсенгольцъ, ул. Арсенальская ул. с. д
Гольдштейнъ, Я. Б., 4-я Солдатская.
Горбуновъ, П., Тихвинская, 1.
Деминъ, Большая, 18.
Керзинъ, Ф. С., 5-я Солдатская, 5.
Макушинъ и Посохинъ, т/д., Большая, с. д.
Мелинъ, С., К., ул. Гр. Кутайсова, 23.
Превизани, М. А., Большая.
Соколовскій, С. Н., Большая.
Штанбокъ и Лейбовичъ, т/д., Большая д. Іодловскаго.

Граммофоны и патефоны.

Абачинъ и Орловъ, т/д. Пестерев. 4.
Бочкаревъ, В. Н. и К°, т/д.
Гольдбергъ, Бр., 6-я Солдатская, 1.
„Граммофонъ", Акц. О-во, Большая, 23.
Козьмины, Бр., ул. Гр. Кутайсова.
Куксъ и Прейсманъ, Большая ул.
Нурмбергъ, Эд., Р., Большая, 23.
Нецель, Густавъ, Большая, 63.
Пате, Бр., Акц. О-во. Большая ул.
Яковлевъ, Н. В., Пестеревск. ул.

Гробы.

Иркутское Бюро похор. процес., Амурская, 29.
Московск. похор. процес., уг. Амурской и Харлампіевской.

Поднебесныхъ, Н. Ф. Тел. 823.
Роговскій, К. А., Преображенская, 40.
Тараканова, П. и А. Преображ., 40.
Фокина, М. Н., Хлѣбн. Баз., 10.

Двигатели, машины и пр.

Абрамсонъ, Д. В., Саломат., 5.
Гусаковъ, Ф. Ф.
Левинскій, А. Л., 4-я Солдатская, 6.
Метелевъ, Я. Е., Ивановск. ул.
Ромашевъ. А., Мясная, 19.
Сименсъ—Шуккертъ, Р. А. О-во., Большая ул.
Технико-Промышленное Т-во.
Циммерманъ, В., Баснинская, 35.
Шиллингеръ, І. І., 1 Солдат., 12.

Деготь.

Ирк.Лѣсопром. О-во. Набер. р. Иркута.
Кокоуровъ, Д. І., Ланинская, 103.
Трапезниковъ и Соловьевъ, Т-во, Луговая 32.

Дорожныя вещи.

Бочкаревъ, В. Н. и К°, Большая ул.
Годченинъ и К°, Т-во. Гр.-Кутайс., 41.
Дубниковъ, М. И. и К°, Ивановская, 17.
Кальмееръ, С. С. съ С-ми, Т-ва Преемн., т/д.
Козьмины, Бр., ул. Гр. Кутайсова.
Пономарева, А. М. С-ья, т/д., Пестеревская, с. д.
Розенцвейгъ, Г. Я., Пестеревск. ул.
Тарабыкинъ, П А., и К°, т/д Пестер., 18.
„Треугольникъ", Т-во, Больш. ул., с. д.
Пукасовъ, М. М., Большая, 45—2.
Шварцеръ, Е., Преображенская, 45.

Дробь.

Абачинъ и Орловъ, т/д., Пестерев., 4.
Бревновы, Бр., Пестеревская ул.
Жарниковъ и Первунинскій, т/д., Мелочной базаръ.
Самсонова, Д. В. Н-ки, Пестеревская ул.
Трапезниковъ, Иннок., Пестер. ул.
Яковлевъ, Н. В., Пестеревск. ул.

Желѣзнодорожныя принадлежн.

Абрамсонъ, Д. Б., Саломатовская, 5.
Афанасьевъ, В., почт. ящ., 6.
Метелевъ, Я. Е., Ивановск. ул.
Путиловскихъ Заводовъ. О-во, представ. І. І. Шиллингеръ.
Тильмансъ, Л. И., Троицкая ул.
Шевчиковскій, Ф. И. Большая, 10.
Шиллингеръ, І. І., 1-я Солдатская, 12.

Желѣзо и другіе металлы.

Абрамсонъ, Д. В., Саломатовская, 5.
Бельденинновъ, С., ул. Гр. Кутайсова, 22—37.
Бревновы, бр., т/д., Пестеревская.
Жарниковъ и Первунинскій, т/д., Молочной базаръ.
Злоказовы, бр., т/д., Ивановская, 17.
Кудрявцева, А. С. Сѣнная площ., 33 (торговля старымъ желѣзомъ).
Кузнецова, Ф. Ф., Н-ки Ивановская ул.
Лоцманъ, А. А., 6-я Солдатская ул.
Мальцевскіе заводы, Ивановская ул.
Метелевъ, Я. Е., Ивановск. ул.
Самсонова, Д. В. Н-ки, Т-во, Пестеревск., с. д.
Тильмансъ, Л. И., Саломатовская, 5.
Филелинъ, В. Г., Тихвинская, 15.
Фонъ-Люде, Ф. В., Большая, с. д.
Шиллингеръ, І. І., М. 1-я Солдатск., 12.

Жесть и жестяныя издѣлія.

Бревновы, бр., т/д., Пестеревская ул.
Вороновичъ, бр., Поплавская, с. д.
Жарниковъ и Первунинскій, Мелоч. базаръ.
Кузнецова, Ф. Ф., Н-ки. Ивановская ул.
Самсонова, Д. В. Н-ки, Т-во, Пестеревская, с. д.
Табачикъ, І. и К°, Т-во. Преобр., 59.
Форберъ, Н., Блиновская, 17.
Хейфицъ, И. М., ул. гр. Кутайсова.

Жировой товаръ.

Алексѣевъ, Ф. и Сапожниковъ, П.
Камовъ, И. Д. и К°, т/д.: 1) скл. 6 Солд., 2) мелоч. баз., 3) уг. Солд. и Арсен., 4) Преображ., д. Галушко (Камовъ).
Подолинскій-Маркидоновъ, Баснинская, 54.
Щелкуновъ и Метелевъ, т/д.

Земледѣльч. машины и орудія

Бревновы, бр., т/д., Пестер. ул.
Грейсеръ, М. Хлѣбн. Базаръ.
Жарниковъ и Первунинскій, т/д.
Казен. скл. сельско-хоз. машинъ и орудій пересел. упр., Большая, уг. Саломат. ул.
Кузнецова, Ф. Ф., Н-ки. Ивановская ул.
Мальцевск. Завод., Акц. О-во.
Международная К°, Большая 81.
Тильмансъ, Л. И., Саломатовская, 5.
Щелкуновъ и Метелевъ, т/д., Большая, с. д.

Золотыя и серебряныя вещи.

Авдановичъ, М. І., Большая ул.
Алексѣевъ, В. В., Б. Амурская.

Барсовъ, 6-я Солдатская, 11—79.
Верхоленцева, А. С., преемники, Большая, 25—15.
Вексельманъ, Х. Л., Матрешинская, 16.
Веревкинъ, С. А., Поплавская, 31.
Гасманъ, Б. Больш. ул. д. Мар. пріюта
Гершгоринъ, И. С., Б. Русинская, 38.
Гиппингъ, М. И., Большая, 20.
Гольдбергъ, Павелъ, Пестеревская, 7.
Давидзонъ, І. М., ул. гр. Кутайсова.
„Женевскій магазинъ„, Пестеревская.
Евзаксонъ, С. С., Б. Блиновская, 14.
Кальмееръ, С. С., съ С-ми, Т-ва преемн., т/д.: 1) Большая, 2) ул. гр. Кутайсова.
Кудрявцевъ, П. М., Большая, 30.
„Кіевская маст.", Власовскій пер.
Лейбовичъ, М. И. Большая ул. д. Кравецъ.
Мейеръ, Д. М., Котельниковская, 9.
„Московскій магазинъ", Пестеревская ул.
Павловъ, П. Д., ул. гр. Кутайсова, 36.
Пашковскій, 6-я Солдатская, 13.
Померанцъ, М. и Файманъ, В., Больш., 25.
Ракбахъ, М., Большая, 14
Рудкевичъ, ул. гр. Кутайсова, 20.
Сарно, Я. И., Большая, 57.
Тимофеевъ, ул. гр. Кутайсова, 28—25.
Трапезниковъ, И. Г. Пестер., с. д
Тяпинъ, Ф. Г., 6-я Солдатская, 10.
Хальвинъ, Наумъ Як., Большая ул.
Хайновская, С.А., ул. гр. Кутайсова, 39.
Шимановская, Ш., Большая, 21.
Эпштейнъ, М., Большая ул., д. Гиллера.

Зонты и трости.

Алексѣевъ, Ив. Ник., Большая ул.
Бочкаревъ, В. Н., и К°. Большая. улица
Второвъ, А. Ф. и С-вья, Т-во, 1) Большая, 39, 2) Иванов., пасс., 3) Преображенск., 4) Пестеревск.
Егоровъ, Аф. Ег., Пестеревская.
Кальмееръ, С. С. съ С-ми, Т-ва Преемн., т/д. 1) Большая, 2) ул. гр. Кутайсова.

Игрушки.

Барановъ, И. З. Пестеревская, 12.
Бочкаревъ, В. Н. и К°, т/д. Больш. ул.
Второвъ, А. Ф. и С-вья, Т-во, Ивановская, пассажъ.
Дубниковъ, М. И. и К°, Ивановская, 47.
Кальмееръ, С. С. съ С-ми, Т-ва, Преемник., т/д., Большая ул.
Коковихинъ, Гур. Еф.
Пецель, Густавъ, Большая, 63.
Нурмбергъ, Э. Р., Большая, 23.
Окушъ, М. П. и К°, Т-во.
Русановъ, Пав. Ин., Ивановск. ул.
Самсонова, Д. С. Н-ки. Пестеревская, с. д.
Соловьевъ, А. М., Большая, 26.
Трапезниковъ, И. Г., Пестеревская с. д.
Шарфъ, пос. Иннокентьевскій.

Известь, алебастръ и пр.

Галперовъ и Нахмановичъ, Гр.-Кутайс. ул.
Еремѣевъ, А, Харламп. ул. с. д.
Жуковъ, А. П. Саломатовская, 49.
Кузнецовъ, П. Е. Б. Блиновская, 16
Лоцманъ, А. И. 6-я. Солдат. ул.
Могилевъ, В. И., Набережная, 50.
Поляковъ, А. Е., Семинарск. ул.
Суворовъ, А. К., Преображенск 55.
Урманъ, Д., Преображ. ул.

Изразцы.

Древновскій, Л. Ф., Баснинская, 1.
Фонъ-Люде, Ф. В., 4-я Солдатская.
Щелкуновъ и Метелевъ, т/д. Т-во, Большая ул.

Иконописная живопись.

Крыловъ, Ев. Г.
Оловинъ, М. Б., Троицкая, 62.

Иконы и кіоты.

Барановъ, И. З., Пестерев. 12.
Богдашевъ, М. И., Пестерев. ул.
Бочкаревъ, Вс. Н., и К°. т/д. Большая.
Годченинъ и К°, Гр.-Кутайск., 41.
Долговъ, Ф. Г., Преображенская, 39.
Епарх. Свѣчн. складъ. Савинская ул,
Козьмины, бр., ул. гр. Кутайсова, 41.
Самсонова, Д. В., Н-ки, Т-во, Пестеская, с. д.
Трапезниковъ, И. Г., Пестеревская, с.д.

Инструментальный товаръ.

Абрамсонъ, Д. В., Саломатовская, 5.
Аполчинъ, Г. В., и К°, Т-во Ивановская ул., 18.
Бельденинновъ, ул. Гр. Кутайсова.
Бревновы, бр., т/д., Пестеревская.
Генце, А. А., 6-я Солдатская, 1.
Годченинъ и К°. т/д., ул. Гр. Кутайсова, 41.
Дубниковъ, М. И. и К°, Ивановск. ул.
Жарниковъ и Первунинскій, т/д.
Кузнецова Ф. Ф. Н-ки, Ивановская ул.
Метелевъ, Я. Е. Ивановск. ул.
Ромашевъ, Ан., Мясная. 19.
Рубиновичъ, М. Я., 6-я Солдатская, с. д.

Самсонова, Д. В., Н-ки, Пестеревская,
Тильмансъ, Л. И. (Рудничн.), Саломатов., 5.

Камень бутовый.

Полякова Н-ки, Дегтевская, 21.

Канаты проволочные.

Бревновы, Бр. Пестеревск. ул.
Жарниковъ и Первунинскій, т/д.
Метелевъ, Я. Е. Ивановск. ул.
Шиллингеръ, І. І., 1-я Солдатск., 12.

Канцелярскія принадлежности.

Горбуновъ, И., Тихвинская.
Дубниковъ, М. И. и К°, Ивановская.
Макушинъ и Посохинъ, т/д., Больш., с. д.
Русановъ, П. И., Ивановская ул.
Самсонова, Д. В., Н-ки, Т-во, Пестер., с. д.
Трапезниковъ, И. Г., Пестер. ул., с. д.
Штанбокъ и Лейбовичъ, Больш., ул.
Шелкуновъ и Метелевъ, т/д., Большая, с. д.

Картины и гравюры.

Горбуновъ, И., Тихвинская ул.
Макушинъ и Посохинъ, т/д., Большая, с. д.
Нецель, Густавъ, Большая ул.
Окуневъ, М. П. и К°. Большая 28.
Превизани, М. А. Большая ул.
Соколовскій, С. Н., Большая ул.
Сытинъ, И. Д., Т-во, 6-я Солдатская.
Ташкевичъ, С. Н. Котельн. 9.
Штанбокъ и Лейбовичъ, Больш. ул.
Шелкуновъ, И. и Метелевъ, Е., т/д., Большая, с. д.

Картограф. заведенія.

Макушинъ и Посохинъ, т/д., Большая.
Михѣевъ, Амурская ул. Тел. 929.

Картонъ.

Второвъ, А. Ф. и С-вья, Т-во Большая, 39.
Горбуновъ, И., Тихвинская ул.
Дубниковъ, М. И. и К°, Ивановск., 17.
Козьмины, бр., ул. гр. Кутайсова, 41.
Макушинъ и Посохинъ, т/д., Больш., с. д.
Окуневъ, М. П., и К°, Больш., 20.
Самсонова, Д. В., Н-ки, Пестеревская.
Соколовскій, С. Н., Большая.
Штанбокъ и Лейбовичъ, Большая ул.
Юзефовичъ, А. А., 5-я Солдатск., 5, с. д.

Кассы контрольныя.

Фонъ-Люде, Ф. В., 4-я Солдатская.

Керосинъ и нефт. продукты.

Камовъ, И. Д. К°, т/д. 6-я Солд. ул.
„Мазутъ", О-во, Луговая, 55.
Нобель бр. Т-во, 1) (конт.) Больш., д. Кравца, 2) Баснинская, 56; 3) М. Блиновск., 25—39 и 4) Кругобайкальск., 25.
Стуковъ, Н. К., Пестеревск. ул.
Шишкинъ, С. Е. и К°, т/д.
Фризеръ, Я. Д. Большая ул.
Фриммерманъ, В. Е., Вдовій, 4.

Кинематографы.

Донъ-Отелло, А. М., „1-й Грандъ-Иллюзіонъ".
Донъ-Отелло, А. М., „Новый Театръ".
Ягджоглу, К. С. и другіе.

Кирпичные заводы.

Плотниковъ, И. Н. на Лисихѣ.
Трещетенковъ, Глазковъ и Борисовъ Т-во.

Клей.

Лоцманъ, А. И., 6-я Солдатская ул.
Короть, В., ул. гр. Кутайсова, 39.
Коротковъ, М. В., Баснинская ул.

Книжныя торговли.

„Культура", Т-во, (отдѣл.), Больш., 29.
Макушинъ и Посохинъ т/д., Больш., 19.
„Самообразованіе", Акц. О-во (складъ).
Сытинъ, И. Д., Т-во, 6-я Солдатская, д. Тышковскаго.
Штанбокъ и Лейбовичъ, Т-во, Большая ул.
Щеголевъ, Ив. В. (военно-книжн.), Амурская, д. Лоскутова.

Ковры.

Авдановичъ, Бр., Пестеревская ул.
Второвъ, А. Ф. и С-вья, Т-во, Иван. ул.
Жарниковъ и Первунинскій, т/д.
Злоказовы, Бр., т/д., Ивановская ул.
Злотникъ, Бр., 6-я Солдатская ул.
Иркутск. Мануфактура, Т-во, Большая ул.
Кальмееръ, С. С. съ С-ми, Т-ва преемники, т/д., Большая.
Козьмины, Бр., ул. Гр. Кутайсова.
Самсонова, Д. В., Н-ки, Т-во, Пестеревская, с. д.
Шрейберъ и Якимовъ, Т-во, с. д.

Кожевенные товары.

Брянскихъ, С. и К. съ С-ми, Хлѣбный баз., корп. 12, л. д.
Вотинцева, С. И., С-вья, Хлѣбный баз., корп. 12, лавка 8.
Гутманъ, И. и сынъ, Т-во. Тел. 536.
Куксъ, М. И., ул. гр. Кутайсова.
Лаврентьева, Н-ки, ул. гр. Кутайс., с. д.
Лаптевъ, Ф. П., Ланинская, 114—7.
Маринаки, Э. А., ул. гр. Кутайс., 39.
Пономарева, М. М., С-вья, т/д.
Розенцвейгъ, Г. Я., Шестеревск., 2.
Тараканова, П. и А. Преобр., 40.
Топеръ и Прейсманъ, Т-во, Шестер., 11.
Фуксъ, Е. І. Малыгинск. 10.
Цукасовъ, М. М., Ланинская, 44.
Юзефовичъ, А. А., 5-я Солдатск., с. д., 5.
Юцисъ, П. А., Хлѣбн. Баз.

Колбасныя.

Вишневскій, В. В., Якутская, 16.
Линке ичъ, А. В., Амурская, 17.
Русаковъ, С. П., Якутская, 3.
Сельвинскій, В. Р., Якутская, 18.
Филипповъ, Ѳ. А., 6-я Солдатск., с. д.
Фесчукъ, Д. П., Троицкая, 45.
Эйхлеръ, Р. Ф., Ивановская, 9—10.
Юревичъ, П. А. Хлѣбн. Базаръ.

Кондитерскія.

„Болгарская", Большая ул.
„Восточная", Б. Блиновская, 18—22.
Гусевъ, П. П. Шестер. д. Юцисъ.
„Кіевская", Преображенская, 30—1.
Курчинъ, Л. Ф., 1) Большая, 22, 2) Почтамтск., 20, 3) Амурск., 54.
Лисси, А. И., Троицкая, 5—10.
Лифановъ, П. Е., Большая, 18, 2) Большая, д. Крылова, 3) Баснинск., 52—17, 4) Вокзальная, ул.
Лузьяновъ, Л. Т., Рудновская, с. д.
Люблинскій, И. А., Большая ул., 2) Шестеревс., д. Егорова.
„Македонія", Ланинская, 96.
Камовъ, П. Д., Большая ул.
Мацкевичъ и К°, Большая, д. Кравца.
„Образцовая", М. Блиновская, 25—39.
Сарцевича, І. И. и К°, т/д., Большая ул., д. Верхоленцева, 25, 1) уг. Граммат., 2) Глазково, 3) Преображенская.
Симоновскій, М. З., Саломатов., 70—30.
Скибинскій и К°, Большая, 20.
Труманъ, Ф. К. и К°, Мясная, 30.
Функе, К. П., 1) Преобр., 2) 2-я Солдатск.
Щеголевъ, С. Ф, Большая ул.
Яблонскіе, К. и П. т д. Больш. 20.

Конторы агент.- и торг.-комиссіон.

Бляхеръ, К. Д. и К. Баснинская ул.
„Вѣра", Т-во, Большая улица.
Гартогъ и Стангъ, Большая, 57.
Гусаковъ, Ф. Ф. 6-я Солдатск. 19.
Люде-фонъ, Ф. В., 4-я Солдатск., 2.
Маринаки, Э. А., Мыльник., 40.
Нецель, Г., Больш., 63.
Собокаревъ, П. В. Трапезник. ул.
Филелинъ, В. Г., Тихвинск., 15.
Фруминъ, А. М., Подгорн., 4.
Циммерманъ, В., 4 Солдат., 8.
Школьниковъ, А. А., Больш. ул., рядомъ съ часовней.

Конторы пароходныя.

Байкальское Т-во, (Коковинъ, А. М.).
Глотовы, Н. Н. К., Т-во, Амурская, с. д.
Громовой, А. П. Н-ки Тихвинск. 19.
Ленско-Витимское пароходство, Благовѣщ. 8.
Русскій Ллойдъ.
Фризеръ, Я. Д., Больш. ул., с. д
Ясинскій и К°, Т-во, Селиванов., 7—39.

Конторы страховыя.

Второе Росс. Страх. О-во, Аг.: П. Е. Грушевицкій, С. П. Ковалевъ.
„Русское Страховое О-во", предст.: І. Р. Дубинскій, Я. Л. Кацъ.
„Саламандра", довѣр. П. Н. Кусковъ. Аг.: Э. А. Маринаки, А. Б. Мичуринъ, Е. М. Иванова, адр.: пивовар. зав. Половникова.
„С.-Петербургское О-во Страхованій", Аг.: И. И. Бланковъ, П. А. Бѣлоголовый, А. К. Жуковъ, П. П. Исаевъ, А. К. Книжникъ, А. Б. Патушинскій, И. Г. Шишкинъ.
Сѣверное Страх. О-во, Аг.: В. Ф. Федосѣевъ.
„Якорь", Страх. О-во, Аг.: І. Б. Ермановичъ.

Конторы строительныя.

Абрамсонъ, Д. В., Саломатовская, 5.
Гуторъ, Н. К., Казанская, 43.
Древновскій, Л. Ф., Баснинская, 1.
Левинскій, А. Л., 4-я Солдатская, 6.
Линднеръ, В., Луговая ул.
Миневскій, М. П., Ивановская ул.
Тильмансъ, Л. П., (отд.), Троицкая.
Францке, Собокаревскій п., 5.
Шиллингеръ, І. І., 1 Солдат., 12.
Шпицъ и Іофинъ, Ланинская, 80.
Эрлангеръ, А. и К°, Т-во, 3-я Солд., 13.

Конторы техническія.

Абрамсонъ, Д. В., Саломатовская, 5.
Афанасьевъ, В., Харинская, 21.
Древновскій, Л. Ф., Баснинская, 1.
Кузнецовъ, Ф. Ф., Ивановская.

Левинскій, А. Л., 4-я Солдатская, 6.
Метелевъ, Я. Е. Ивановск. ул.
Ромашевъ, А. И., Мясная, 19.
Техническое Т-во, Большая, 58.
Тильмансъ, Л. И., (отдѣл.), Троиц. ул.
Хановъ, Е. А. Большая, с. д.
Хлевицкій и К°, Звѣревская, 15.
Шевчиковскій, Ф. И. Большая 10.
Шиллингеръ, І. І., 1 Солдатск., 12.
Шуккертъ и К°, Русское О-во.
Эрлангеръ, А. и К°, Т-во, 3-я Солд, 13.

Конторы транспортныя.

Глотовы, Бр., Т-во, Амурская, с. д.
Кухтеринъ, Е. съ С-ми, т/д.
Поляковъ, Н. П., Ивановск. ул.
Протасовъ и Рубановичъ, Т-ва Саломат. ул.
„Русскій Ллойдъ", Звѣревская ул.
Росс. Трансп. и Страх. О-во. Аг.: И. А. Зысковичъ, уг. Амурск. и Пирожск. пер., 24—6.
Фризеръ, Я. Д., Большая, д. Швецъ.
Черепановъ, А. Г. Преображ. 38.

Корсеты.

„Варшавскій", уг. Тихвинск. и Большая ул.
Зозулинская, Пр. Ст., Большая, 59.
Кальмееръ, С. С. съ С-ми, Т-ва, Преемники, т/д.
Рубановичъ, Больш. ул.
Груманъ, Ф. К. и К°, Мясная, 30.

Котлы паровые.

Афанасьевъ, В., почтовый ящ., 6.
Бревновы, Бр., Пестеревская.
Кузнецова, Ф. Ф., Н-кн, Ивановская пл.
Ромашевъ, А. И., Мясная, 19.
Тильмансъ, Л. И., Троицкая.
Хановъ, Ев. Ал. (заводъ), Больш., с. д.

Краски, лаки и пр.

Аполчинъ, Г. В. и К°, Т-во, Иванов. ул.
Бревновы, Бр., Преображенская ул.
Бревновы, Бр., Пестеревская ул.
Жарниковъ и Первушинскій, т/д.
Короть, В., ул. Гр. Кутайсова. (соб. зав.).
Котель и Землеръ, Т-ва, 6-я Солд., 30.
Кузнецова, Ф. Ф., Н-кн, Ивановская пл.
Лоцманъ, А. И., 6-я Солдатская, (соб. зав.)
Розенцвейгъ, Як. Гр., 6-я Солдатская, 31.
Самсонова, Д. В., Н-кн, Т-во, Пестеревск. ул., с. д.
Солодухинъ, А. М., 6-я Солдатская.
Трапезниковъ, И. Г. Пестер., с. д.
Труманъ, Ф. К., Мясная, 30.

Фиделинъ, В. Г., Тихвинская, 15.
Хазановичъ, М. 6-я Солдат. (с. з.)
Шадринъ, Авраамій (Техно-Химич. заводъ), представ. М. П. Окуневъ.
Шиллингеръ, І. І., 1-я Солдат., 12.

Красильныя.

Анисимовъ, Д. А., 5-я Солдат., 29—23.
Грюнбергъ, К., ул. Гр. Кутайсова.
Канцель, Я. А., 5-я Солдатская, 24.
„Рига", Большая.
„Экономія", Большая ул., 63.
Яблоковскій, В. Б., Власовск. пер., 12—13.

Кровати и матрацы.

Аглицкій, А. Н. Тихвинск. 3.
Аглицкій, Г. Котельник. ул.
Годченинъ и К°. Гр.-Кутайс., ул. 14.
Дубниковъ, М. Н. и К°. Ивановск. ул.
Иркутскій металлич. заводъ (кровати), Адмиралтейская, 22.
Калугскіе, Бр., Ивановская пл.
Козьмины, Бр., ул. Гр. Кутайсова, 41.
Самсонова, Д. В. Н-ки, Т-во, Пестеревская, с. д.
Сѣрышевъ, Е. Я., Саломатовская, 121.

Лампы и др. прин. освѣщенія.

Исаевъ, Г., Пестеревск., 8.
Козьмины, Бр., ул. Гр. Кутайсова 41.
Лоцманъ, А. И., 6-я Солдатск. ул.
Мальцевскихъ заводовъ, Акц. О-во, Иван. ул. (складъ)
Метелевъ, Я. Е. Ивановск. ул.
Щелкуновъ, и Метелевъ, т/д., Большая ул.
Поповъ, П. Т. Большая, д. Родіонова.

Лѣсные матеріалы.

Демидовъ, П. Д. Шишеловскій островъ
Городской управы, складъ. Набереж. Ангары, 122.
Иркутск. Войск. Строит. Комиссіи, складъ, ул. Гр. Кутайсова.
Иркутское Лѣсопр. О-во.
Караваевъ, Пв. Ал., Наб. Ангары.
Китойское Т-во, Мясная, 1.
Кравецъ, Д. П. и Курбатовъ, П. П.: 1) Сѣнная пл., 5. 2) Мясницкая, 5.
Лаптевъ, бер. р. Иркута.
Патушинская, Мар. Григ., протокъ Ангары.
Патушинскій, Іос. Гр., Наб. Ангары.
Самойловъ, К. И. р. Ушаковка.
Шенкманъ, Б. И., Наб. Ангары, 70.

Линолеумъ

Викандеръ и Ларсонъ, Акц. О-во.
Кузнецова, Ф. Ф. Н-кн. Иванов. 18.

Нащекинъ, И. И. Большая улица.
„Проводникъ", Т-во, Пестер. ул.
Самсонова, Д. В. И-ки, Пестер. ул.

Макаронная фабрика.

Туркинъ, Н. В. и К°, т/д., Солдатск., 27.

Мануфактурные товары.

Второвъ, А. Ф. и С-ья, Т-во; 1) Большая. 2) Ивановская, пасс., 3) Трапезник., 4) Пестерев., д. Улишева.
Дорфманъ, т/д, Пасс. Юцисъ.
Дьяконовъ, А. М. и К°, Т-во.
Злоказовы. Бр., т/д., Ивановская, 52—17.
Иркутск. мануф. Т-во, Больш., ул.
Кальмееръ, С. С., С-ья, Т-ва, Преемники. т/д., 1) Больш., 2) ул. Гр. Кутайсова.
Кашкинъ, Ф. В., Пестеревская.
Мордуховичъ, М. Г., Саломатовск., 26.
Морозовъ, В., Т-во. Большая ул.
„Морозовъ С. сынъ и К°", Т-во.
Слобинъ, А. И., Ямская, с. д.
О-во потребителей, Луговая ул.
Рогулинъ, А. А., 2-я Солдатская, 11—12.
Тышковскій. Я. Я., Больш., с. д.
Циндель, Эмиль, Т-во, Большая ул.
Шафигуллины и Ахтямовы, т/д.
Щелкуновъ и Мотелевъ, т/д., Большая, с. д.
Шрейберъ и Якимовъ, т/д. Пестер. ул.

Мастерскія живописныя.

Бѣловъ, И. И., Русиновская, 8.
Гнѣздичъ, Д. И., 5-я Солдатская, 6.
Гудзевичъ, И. И., Преображенская, 48
Гутерманъ, 4 Солд. ул.
Долговъ, Ф. Г., 5-я Солдатская, 39—18.
Мартыненко, А. К., 4 я Солдатская, 8.
Оловинъ, М. Б., Троицкая, 62.
Призъ, Д. І., Преображенская, 24.

Мастерская зеркальная.

„Московская", Жандармская, 4.

Мастерскія механическія.

Гольдбергъ, Бр., 6-я Солдатск.
Гинсбургъ, А. Д., 6-я Солдатская, 15.
Даниловъ, Н. В., Саломатовская, 3.
Заславскій, Х. В., 3-я Солд. ул.
Иркутскій металлич. заводъ, Знаменское, Адмиралтейск., 22
Кузнецова, Ф. Ф., И-ки. Рабочая сл.
Лехъ, М. Ф., 1-я Солдатская, 10.
Мальзовскій, В. И., ул. Гр. Кутайсова.
Мелинъ, К. И., ул. Гр. Кутайсова, 23.
Мельниковъ, М. Л., Котельн. ул.
Молодинъ, С. С., Саломатовск., 4.
Промышленное механ.-технич. учил.
„Работникъ", Т-во. Тихвин. пл.
Садовскій, Б. Н., 6-я Солдат., 12—19.
Спутниковъ, С. К., Жандармская, 12.
Стефановъ, К. Н., ул. Гр. Кутайск. 22
„Трудъ" (Е. Луненко). Троицк. ул.
Федотовъ, С. И., Жандармск., 31.
Хановъ, Ф. А., Спасо-Лютеран., 22.
Хейфицъ, И. М., 1) Преображен., 61. 2) ул. Гр. Кутайсова, 50—23.
Хребтовъ, Д. В., Большая ул., с. д.
Чальниковъ, М., Ланинская, 35.
„Шелеховъ и Кореневъ". Троицкая 30.

Мастерскія модныя.

Арлянская, 5-я Солдатская, 4.
Бахова, Е. А., 2-я Іерусалимская, 31
Бруснецова, А. В., Ланинская, 20—7.
Бѣляева, П. Г., 6-я Солдат. ул.
Вольфъ, А., Котельн. ул.
Герзони, Т. Я., ул. Гр. Кутайсова, 63.
„Глорія", Саломатовская, 15.
Готлюсъ, М. С., Луговая, 21—35.
Иванова, А. А., Саломатовская, 62.
Ильина, Медвѣдниковская, 4.
„Московская". 1) 6-я Солдатская, 3. 2) уг. Амур. и Казарм., 26.
Поповой, М. С., 6-я Солдатская.
Санктуръ, 4-я Солдатская, 30.
Стронская, А. Н., ул. Гр. Кутайсова, 77.
„Теодоръ", Ланинск., д. Козыревой.
Штамова, А. Я., 5-я Солдатская, 4.

Мастерская обойно-матрац.

Прокофьевъ, В. Г., Преображенск., 4

Мастерскія памятниковъ.

Беньковскій, Г. Матрешин. 7.
Кузнецовъ. А. и Г. Іерусалим. 25.
Поднебесныхъ, П. Ф., Амурск. ул.
Солодовниковъ, Е. И. Подгарн. ул.

Мастерскія ортопедическія.

Гамовъ, Г., ул. Гр. Кутайсова, 25.

Мастерскія портновскія.

Кальмееръ, С. С., Больш. ул.
Средникъ, И. И. Большая, д. Каршиной.
„Трудовая Артель портныхъ" Большая ул., 63—2.
Франко-Русск. маг. Больш. ул.

Мастерскія скорняжныя.

Бѣляевы, Г. и П., 5-я Солдатская. 6
Залѣевъ, М. П., Якутск. 44.
Шафигуллины и Ахтямовы, т/д., Большая ул.

Мастерскія слесарныя.

„Артель", Преображенская, 51/35.
Быргазовъ, С. Л., Кузнечные ряды.
Лапшинскій, С. І., ул. Гр. Кутайсова, 60.
Лапцбургъ, Бр., Солдатская, 15.
Кутаръ, И. К., Сарафановск. пр., 43.
Дисциплинарная рота, Казач., 13.
Игнатьевъ, Б. І., Казачья, 16.
Ковалевъ, А. П., Медвѣдниковск., 21.
Козиковъ, Когельниковская, 9.
Малазовскій, Б., Русиновская, 21.
Махновецкій, М. О., Б. Блиновская, 3.
Махновецкій, М. А., ул. Гр. Кутайсова, 7,13.
Мееровъ, А. Ф., Русиновская, 103—6.
Мокьевъ, 2-я Іерусалимская, 29.
Никлясинскій, В. Ф., Баснинская, 17.
Рогинскій, В. М., Мясная, 23.
Толкачевъ, А. Ф., Русиновская, 2—1.
Фаберге, Я. М., М. Блиновская, 17.
Хановъ, Е. А., Большая ул. с. д.
Хейфицъ, И., 1) Преобр., 61, 2) ул. Гр. Кутайсова, 23—50.
Хребтовъ, Д. В. Большая, с. д.
Чикаловъ, Е. П., Матрешинская, 55.

Мастерскія столярныя.

Ананьинъ, В. В., Русиновскій пер.
Баколдинъ, П. Д., Жандармская, 10.
Буковецъ, Я. Ю., Звѣревская, 15.
„Домъ трудолюбія", Дворянская, 7—3.
Зубаревъ, В. П., Тихвинская, 9.
Ивановъ, А. П., Канавная, 10.
Коковихинъ, С. Е. 2-й, Звѣревская, 15.
Кутинъ, В. А., Лапинская, 29—60.
Кырге, Густавъ, Жандармская, 14.
Ламакинъ, П. А., Сарафановскій пр.
Ломовъ, П. П., П.-Сарафановская.
Маньковскій, С. А., Баснинская, 34—10.
Пеномнящій, В. З., наб. Сарафанки, 13.
Павловскій, Г. І., 4-я Солдатская улица, № 33—14.
Павловъ, В. В., Сарайная, 56.
Палый, Е. С., Большая ул.
Пятидесятниковъ, А. П., Жандармская 38.
Ремесленное Т-во, 6-я Солдатская.
Романовъ, В. В., Лапинская, с. д.
Сизыхъ, К. П., Жандармская, 14.
Свирчевскій, П. А., уг. Графо-Кутайс. и 1-й Солд., № 17—7.
Сомовъ, П. П., Б. Блиновская, 37—10.
Сорокоумовъ, В. М., Саломат., № 2—48.
Хоровичъ, М. Ф., Поплавская, 31.
Шестаковъ, П. П., Госпит., 17.
Шидловскій, А. П., Іерусалимская, № 86.
„Эксперть", Лапинская ул.

Мастерскія футлярныя.

Корпевъ, П. А., Амурская, 56.
Лейбовичъ, Большая, д. Іодловскаго

Мастерскія часовыя.

Галоскировъ, Б. С., ул. Гр. Кутайсова, 40.
Гейманъ, Г. Б., ул. Гр. Кутайсова, 64—50.
Гурляндъ, Б. П., Преображенская, 40.
Мастъ, Ф. В. Большая, ул. 2-й Солд.
Таубергъ, Р. Л., ул. Гр. Кутайсова, 24.
Шаминъ, И. А., Преображенская, 56—42.
Ярославская, Д. С., Троицкая, 7.

Мастерскія чулочно-вязальныя.

Адамовичъ, Г. П., Почтамтская, 3.
Бѣлинская, Д. Г., Лапинская ул.
Кортъ, М. М., Тихвинская, 2—31.

Мастерскія электро-механич.

Поповъ, П. П., 5-я Солдатская, 5.

Масла минеральныя.

„Вѣра", Торгово-Комиссіонное Т-во, Большая ул., д. Шафигуллина.
Злоказовы, Бр., т/д., Ивановская.
Кузнецова, Ф. Ф., Н-ки, Ивановская ул.
Лоцманъ, А. П., 6-я Солдатск. ул.
„Мазутъ", О-во, Мотоховская, 20.
Маринаки, Э. А., ул. Гр. Кутайсова, 30.
Нобель Бр., Т-во, 1) (конт.) Почтамтская, 2; 2) Баснинская, 56, 3) М. Блиновск., 25/39.
Сандерсъ и К°, Т-во, Пестеревск., пасс.
Шишкинъ, С. Е. и К°, т/д., Пестеревская.

Маслобойные заводы.

Воротынцевъ, С. Ф.
„Вѣра", Торгово-Комиссіонное Т-во, Большая ул., д. Шафигуллина.
Юдисъ, М. Г.
Яковлевъ, П. П.

Машины и аппараты разные.

Абрамсонъ, Д. В., Саломатовская, 5.
Афанасьевъ, В., Харинская, 21.
Бревновы, бр., т/д., Пестеревск. ул.
Гусаковъ, Ф. Ф., 6-я Солдатская.
Жарниковъ и Первушинскій, т/д.
Кузнецова, Ф. Ф., Н-ки, Ивановская, 18
Метелевъ, Я. Е., Иванов. ул.
Путиловскихъ заводовъ, О-во, предст. І. І. Шиллингеръ.
Ромашевъ, А. И., Мясная, 19.
Хановъ, Е. А., Большая, с. д.
Циммерманъ, В., Баснинская, 35.
Шевчиковскій, Ф. И, Большая, 10.
Шиллингеръ, І. І., 1-я Солдат. 12.
Эрлангеръ, А. и К°, Т-во, 3-я Солд., 13.

Мебель.

Аглицкій, А. Н., Тихвинск., 3.
Аглицкій, Г. А. Котельник. ул.
Бочкаревъ, В. Н. и К°, т/д., Большая.
Буковецкая, Ю., Звѣревская, 15.
Готлибовъ, А. Г., Средне-Амурск., 28.
Калугскіе, бр., Ивановск. ул.
Коковихинъ, С. Е., Большая, 23. Мастерская,—Преображ., 24.
Козьмины, бр., ул. гр. Кутайсова.
Лоцманъ, А. П., 6-я Солдатск.
Нецель, Густавъ, Большая, 63.
Палѣй, Е. С., 5-я Солдатск., 3.
Ремесленное Т-во, 6-я Солдатская, 10.
Собокаревъ, П. В., Б. Трапезниковск.
Хотимскій, С. Б., Большая, 30.
Чурсинъ, С. П., Хлѣбн. Базаръ.
„Экспертъ", Ланинская ул.

Молочные продукты.

Гликъ, Е. Я., Больш. улица.
Щиксонъ, Ф. Э., Большая ул.
Кузнецовъ, А. М., Трапезн. ул.
Кучкова, В., Гр.-Кутайс. ул.
Погины, бр., Торг.-Промышл. Т-во, Молочный базаръ.
„Рижское Молочн. Пр-во", Горная, 21 и 6-я Солдатская.
Сандеръ, К. М. Большая улица.
Фершперъ-Сандеръ: 1) Большая ул., 2) Нестеревская ул.
Чернышевъ, М. К., 6-я Солдат. 4.
Яхонтова. Знаменская, 28.

Москательные товары.

Бревновы, бр., т/д., Нестеревская ул.
Годченинъ и К°, Гр.-Кутайс. ул.
Дубниковъ, М. П. и К°, Ивановская, 17.
Жариновъ и Первунинскій, т/д.
Котель и бр. Землеръ, Т-во, 6-я Солдатская 30.
Короть, Б., и Ко, Т-во, ул. гр. Кутайсова, 39.
Козьмины, бр., т/д., ул. гр. Кутайсова, 41.
Кузнецова, Ф. Ф., П-кн, Ивановская ул.
Лоцманъ, А. П., 6-я Солдатская.
Окуневъ, М. П., Тихвинская, 8.
Самсонова, Д. В., П-кн, Т-во, Нестер., с. д.
Солодухинъ, А. М., 6-я Солдатская.
Трапезниковъ, П. Г. Нестер. ул., с. д.

Музыкальные инструменты.

Бочкаревъ, В. П. и К°, т/д.
„Виртуозъ", Соловьевъ, А. и К°.
Володинъ, И. Т., 6-я Солдатская, 16.
Гессе, Отто, Луговая, 45—13.
Гольдбергъ, бр., 6-я Солдат., корп. гост. Гранд-Отель.
Козьмины, бр., т/д., ул. гр. Кутайсова, 41.
Коковихины, бр., Преображен., 30—1.
Куксъ и Прейсманъ, Большая ул.
Макушинъ, П. И. и Посохинъ, Вл. М., т/д., Большая с. д.
Нурмбергъ, Э. Р., Большая, 33.
Рутковскій, П. И., Тихвинск. ул.
Русановъ, П. И., Ивановск. ул.
Сайлеръ, бр., Б. Рускиновская.
Соловьевъ, А. М., Большая, 26.
Хлопицкій, М. С., 6-я Солдатская, 3.
Фоминыхъ, В. П., ул. гр. Кутайс., 30
Фоминыхъ, П. А., ул. гр. Кутайс., 30.

Мучные товары.

Алтайская К°, 5-я Солдатская.
Вѣлицкій, С. І., и Ко, т/д., Преображенская.
Винокуровъ, А. И. съ С-ми, т/д.
„Гороховъ, В. А.", т/д., 1) Хлѣбный базаръ, 2) Мелочн. баз., гор. корп.
Грейсеръ, Д. С. Хлѣбн. баз.
Иркутское Муком. Т-во. (см. Вѣлицкій и Ко. т/д).
Камовъ, П. Д. и К°, т/д.
Качко, А. Б. Звѣревская, 19.
Кухтеринъ, Е. и С-вья, т/д.
Мееръ, П. К., 1) Мелоч. баз., 2) (складъ) Почтамск., 30.
Ново-Николаевское крупчатное мукомольное Т-во и К°, Басинск. ул.
Патушинскій, Ар. С., М. Блиновск., 23—40.
Платоновъ, П. К., т/д., Мелочн. баз.
Родюковъ, А. Д. Хлѣбн. Базаръ.
Федуловъ, П. П. и С-вья, т/д., Преображ. 25—39.
Фишеръ, Ф., Хлѣбн. баз.
Френкель и Лабзовскій, М. Блиновская.
Фуксманъ, Г. П., М. Блиновская.

Мыло и свѣчи.

„Вѣра" Торгово-Комиссіонное Т-во, Большая, д. Шафигуллина.
Гартогъ и Стангъ. Большая, 57.
Забайк. Промышл. Т-во (см. Гартогъ и Стангъ)
Крестовниковы, бр., Котельниковск., 2.
Хребтовъ, А. К. Казанск. 11.
Шишкинъ, С. Е. и К°, Нестеревская.

Мѣдь и мѣдныя издѣлія.

Аполчинъ, Г. В., и К° Т-во. Ивановская
Бревновы, бр., т/д., Нестеревская, 6.
Годченинъ и Ко., ул. графа Кутайсова, 41.
Дубниковъ, М. П. и К°, Ивановская.
Жариновъ и Первунинскій т/д., Мелоч. б[illegible]

Износковъ, Зуккау и К°, Т-во, Преобр.
Козьмины, бр., ул. гр. Кутайсова, 41.
Кузнецова, Ф. Ф., Н-ки. Ивановская пл.
Самсонова, Д. В. Н-ки, Т-во, Пестеревская, с. д.
Трапезниковъ, И., Пестеревская.

Мѣховые товары.

Авдановичъ, бр., т/д., Пестеревск. ул.
Бентъ, Я. М. и К°, Пестеревск., 14.
Второвъ, А. Ф. и С-вья, Т-во, Ивановск.
Залѣсовъ, Ф. П., 1) Якутск., 2) Пестеревская.
Касьяновъ, Ив. А., Пестеревская ул.
Кальмееръ, С. С., съ С-ми, Т-ва, Преемн. т/д., Большая ул.
Кушнарева, Н-ки, т/д. (конт.), Бѣляевск. пер., с/д.
Мерецкій, Л. Б. Пестер. ул.
Мильнеръ, Г. М., Больш. ул.
„Московскій магазинъ", Пестеревская, д. Поротова.
Селянгинъ, Н. И., Пестеревская.
Тышковскій, Я. Я., Большая, с. д.
Шафигуллины и Ахтямовы, т/д., Большая ул.
Шафигуллины, бр., т/д., Большая.
Шнейдеманъ, Г. М. и С-вья, Пестеревская.

Мѣшки бумажные.

Юзефовичъ, А. А. 5-я Солдатская, с. д.

Мясныя торговли.

Базановъ, П. Я., Хлѣбный базаръ, лавка 7.
Брешкова, А. Г., Мелочн. базаръ, лавка 3—4.
Брешковъ, Г. П., Мелочн. базаръ, лавка 7—14.
Вансеръ, Е. Б., Мелоч. базаръ, лавка 9—10.
Васильева, Е. П., Хорошевская, 11—2.
Вахрушева, Т. П., Князе-Владимирская, 6.
Викторова, О. Е., Сарафан. проѣздъ, 17.
Винтовкинъ, В. И., Звѣревская ул., 10.
Винтовкинъ, В. И., Хлѣбный базаръ, 1 кор.
Винтовкинъ, В. И., Н.-Амурская, д. Воронина.
Вороновъ, С. Д., Мелочной базаръ, лавка 9.
Горбуновъ, М. Д., Мелочн. базаръ, тел. 75 .
Готовскій, И. И., Хлѣбный базаръ, лавка 5.
Ермохина, М. А., Спасо-Лютеранская, 33.
Ивановъ, А. Н., уг. Троицк. и Дегт. 30—7.
Ивановъ, В. С., Мелочн. базаръ, Останинскій корпусъ.
Ильченко, М. И., Мелочной базаръ, лавка 13.
Исаевъ, С. М., Хлѣбный базаръ, 19 рядъ, лавка 3.
Канжафаровъ, А., Ивановская, лавка 5—16.
Каншинъ, И. М., Хлѣбный базаръ, 19 рядъ, лавка 1.
Клейнъ, Ш. Р., Гр.-Кутайсовская, 30.
Корневъ, И. К., Арсенальская площадь, 19 рядъ, лавка 4.
Коганъ, М. В., Мелочной базаръ, лавка 12, городской рядъ.
Кринкевичъ, бр., Преображенск., с. д., тел. конторы 461.
Литвина, Ц. М., 2 Іерусалимская, 48—52.
Мазуръ, С. Я., Матрешинск., Б.-Блиновск., 37.
Макаровъ, И. Я., уг. Саломат. и Ямской, 20—79.
Мармонтовъ, А. Г., Мелочной базаръ.
Мармонтовъ, П. М., Хлѣбный базаръ.
Меркуловичъ, Л. Ш., Ланинская, 118.
Морозовъ, Д. С., Хлѣбный базаръ, лавка 13.
Мулюковъ, Н. И., Саломат. и Горная, 68—33.
Мурыловъ, А. П., Мелочной базаръ.
Неустроевъ, В. П., Мелочной базаръ, лавка 1.
Николаева, А. С., Мелочной базаръ.
Ольвесъ, Р. Л., Мелочной базаръ, лавка 5—6.
Пачерскихъ, Ф. М., Арсенал. пл. лавка 15—16.
Пачерскихъ, С. К., Хлѣбный базаръ, 14.
Петровскій, С. К., Сарайная, д. Латышева.
Пономаревъ, М. М., Мелочной базаръ.
Поповъ, Л. П., Мелочн. базаръ, лавка 18—20.
Поповъ, А. П., Хлѣб. базаръ, 19 рядъ.
Поповъ, П. П., Троицкая и Дегтевская, 37—9.
Проскуряковъ, С. В., Б.-Блиновская и 1 Іерусалимская.
Ренжина, Е. И., В.-Амурская, 10—38.
Ротенбергъ, Н. Г., Б-Блиновская, 9.
Рубинштейнъ, П. Д., Ланинск., 92—17.
Рыбинскій, В. А., Хлѣбный базаръ, 19 рядъ, лавка 13.
Сегалъ, М. Я., Преображенск., д. Фрухтера.
Сергѣичевъ, М. А., Хлѣбный базаръ.
Токмакова, М. С., Набережная Сарафан., 15.
Токмаковъ, Г. П., Набережная Сарафанки.

Токмаковъ, К. И., Мелочной базаръ, лавка 1.
Трофименко, З. И., Хлѣбный базаръ, 19 рядъ.
Тюклева, Ф. М., М.-Саломатовская.
Файнштейнъ, И. М., Мелочной базаръ.
Шабардина, Е. П., Мелочной базаръ.
Штейнардтъ, Р. А., Хлѣбный базаръ.
Шубинъ, А. И., Мелочной базаръ, лавка 2.
Щербакова, Т. С., Мелочной базаръ.
Щурова, И. Г., Могилевская, 4.

Настройщики роялей и піанино.

Галкинъ, Ср. Амурская, 13.
Гессе, О., Луговая, 45—13.
Дубчакъ, И., Тихвинская ул., маг. Аглицкаго, тел. 396.
Ильинъ, И. С., уг. Власов. и 4 Солдат.

Нитки.

Невской Ниточной Ман-ры, Т-во. Большая ул. тел. 869.

Обои.

Аглицкій, А. Н., Тихвинская, 3.
Дубниковъ, М. И. и К°, Т-во, Ивановская.
Козьмины, бр., Гр.-Кутайсовская.
Короть, В., Гр.-Кутайсовская ул.
Лоцманъ, А. И., 6 Солдатская, тел. 208.
Пащекинъ, И., уг. Больш. и 4-й Солдатской ул.
Солодухина, А. М., т/д. Гр.-Кутайс. ул.

Обувь крестьянская.

Брянскихъ, кожевенный рядъ.
Вербергъ, А. Я., Преображенская, 42.
Вольфъ, Я. Е., Хлѣбный базаръ, кожев. рядъ.
Григорьевъ, К. П., Хлѣбный базаръ, кожевенный рядъ.
Гутманъ, И. И., Хлѣбный базаръ, кожевенный рядъ.
Короленко, И. К., 2 Іерусалимская, с. д.
Крысинъ, І. И., Брянская, с. д.
Лаврентьевъ, И. Н., Хлѣбный базаръ.
Ледерманъ, Х. И., Хлѣбный базаръ.
Лукинъ, И. И., Хлѣбный баз., кожев. рядъ.
Мокеевскій, И. И., Хлѣбный базаръ, кожевенный рядъ.
Монастыревъ, С. М., Хлѣбный базаръ, кожевенный рядъ.
Орловъ, Р. Е., Хлѣбный базаръ.
Сачковъ, П. Г., Хлѣбный базаръ.
Сачковъ, С. Л., Хлѣбный базаръ.
Таракановъ, А. С., Преображенск., 40.
Шпельтеръ, Л. М., Хлѣбный базаръ.
Юдинъ, П. А., Якутская, 41.

Обувь и дорожн. вещи.

Авдановичъ, бр. Пестеревская ул.
Бентъ, Я. М. и К°, Пестеревск., 14.
Бревновы, бр., Пестеревская, 10.
„Варшавскій магазинъ", Пестеревская, 10.
Второвъ, Я. Ф. и С-вья, Т-во.
Генришъ, Е. А., Пестеревская, 10.
Гловацкій, С., Большая, 20.
Годченинъ и К°, Гр.-Кутайс, 41.
Дедюхина, И. С-вья, Пестеревская, 16.
Дитерихъ и Рочъ, т/д. (Дубниковъ М. И. и К°).
Замятины, бр., Пестеревская, 20—41.
Кальмееръ, С. С. и С-вья, Два Преемники, т/д.
Калеватовъ, Т-во, Пестеревская, 8.
Лаптевъ, Ф. И., Пестеревская ул.
Перцель, В. Я., Пестеревская, 2.
Полутовы, бр. и Помусь, Пестеревская, 17.
Пономарева, А. С. С-вья, т/д., Пестеревская.
„Проводникъ" Т-во. Пестеревская, 17.
Пѣшехоновъ, Ф. Г., Пестеревская.
Розенъ, Гр. Леон., Пестеревская, 19.
Розенцвейгъ, Р. Я. Пестеревская, 2.
Смагинъ, Н. В., С-вья, Пестеревская.
Спб. Механич. Произв. Обуви, Т-во.
Тышковскій, Я. Я., Большая, с. д.
Ушаковъ и Лаптевъ, Пестеревская, 18.
Цукасовъ, М. М., Большая ул.
Щелкуновъ, И. и Метелевъ, Е., т/д., Большая, с. д.
Щербининъ, Е. П., Пестеревская, 11.

Оборудованіе отоплен. и вентил.

Кертингъ, бр., Русск. О-во (отдѣл.).

Оборудованіе прачешн. и бань.

Кертингъ, бр., Русск. О-во, Влас пер., 17.

Оборудованіе фабрикъ и заводовъ

Абрамсонъ, Д. В., Саломатовск., 5.
Генце, А. А., 6-я Солдатская, 1.
Ромашевъ, А., Мясная, 19.
Циммерманъ, В., 4-я Солдатская, 1.
Шиллингеръ, І. І., 1-я Солдатская, 1.

Оборудованіе электр. сооруженій.

Сименсъ-Шуккертъ, Русск. Акц. О-во Больш. ул.

Оптическія принадлежности.

Башукъ, бр. И. и Э., Амурская, 32.
Гасманъ, Б. М. Большая ул.
„Оптикъ", Большая ул., д. Кравца.

Пантофель, П. А., Большая, 17.
Шимановскій, Я. А., Большая ул.

Оружіе и охотничьи принадлежн.

Абачинъ и Орловъ, т/д., Большая ул.
Даниловъ, К. В., Пестеревская, 14.
Самсонова, Д. В., Н-ки, Т-во, Пестер., с. д.
Штутцеръ и К°, Больш. ул., уг. Котельн.
Яковлевъ, Н. В., Пестеревская, 1.

Оружейныя мастерскія.

Островичъ, В., 5-я Солдатск. ул.
Смирновъ, В. А., Котельн. к. 8.

Освѣщеніе.

Абрамсонъ, Д. В. (электрич.), Саломат., 5.
Афанасьевъ, В., Харинская, 21.
Генце, А. А., 6-я Солдатская, 1.
Гольденбергъ, Л. Н., пассажъ Юциса.
Древновскій, Л. Ф. (электр), 2-я Солдатская, 14.
Жарниковъ, и Первушинскій, т/д.
Замятины, бр., Пестеревская, с. д.
Кертингъ, бр., О-во (электр.), Троицкая ул.
Метелевъ, Я. Е. Ивановск. ул.

Парики, прически и пр.

Маркушинъ, И. М. (соб. фабр.). Амур. 29.

Парикмахерскія.

Берковичъ, Б. Я., Большая, 63.
Вейссе, Г. К., Большая, 38.
Гольдштейнъ, А., Большая ул.
Гутманъ, Л., Х., Уг. Иван. и Трапезн.
Гутманъ, С. Л., Большая, д. Гиллера.
Гутманъ, А. Л., Большая, д. Кравца.
„Европейская", Большая, 63—2.
Капланъ. М. М., М. Трапезник., № 1—21.
„Конкуренція", Б. Ямпновская, 3.
Маркушинъ. И. М., Амурская, 29.
Мигуновъ. А. А., Большая. 61.
„Общедоступная", ул. Гр. Кутайсова.
Розенбаумъ. Р. Р., Большая, 20.
Стемпковскій. Л. Д., Преображенск., 25 39.
„Столичная", Амурская, 31.
Столярчукъ, И. М., Дегтевск., 27—21.
„Товарищество", ул. Гр. Кутайсова, 38—28.
Флекель, М. Н., Большая, ул., 23.
Флиндеръ, С., ул. Гр. Кутайсова, 51.
Янкелевичъ, Гр. ул. Кутайсова.

Паркетъ.

Китайское Лѣсопромышл. Т-во, Мясная, 32.
Левинскій, А. Л., 4-я Солдатская, 6.
Фонъ-Люде, Ф. В., 4-я Солдатская, 2.

Парфюмерные товары.

Бочкаревъ, В. Н. и К°, Большая ул.
Вайнштейнъ, В. Я., 1) Ивановск., д. Бобковой. 2) ул. Гр. Кутайсова ул.
Вейссе, Г. К., Большая, 38.
Воллернеръ, А. Б., Большая, с. д.
Гутманъ, Л. Х. Уг. Иванов. и Трапезн.
Гутманъ, С. Л., Большая, д. Гиллера.
Дубниковъ, М. Н. и К°, Ивановская, 17.
Книжеровъ, А. Н., Большая ул.
Кальмееръ, С. С., С-вья, Т-ва, преемники, т д.
Козьмины, бр., ул. Гр. Кутайсова.
Орухъ, М. С., 6-я Солдатская ул.
Писаревскій, М. Г., ул. Гр. Кутайсова.
Самсонова, Д. В., Н-ки, Т-во, Пестер., 6.
Трапезниковъ, Н. Г., Пестер. с. д.
Флекель, М. Н., Большая ул.
Шейнисъ, А. М., Большая, 20.
„Щелкуновъ и Метелевъ", т/д.
Эрмансъ и К°, Акц. О-во.

Парча и церковная утварь.

Епархіальный складъ, Луговая ул.
Козьмины, бр., ул. Гр. Кутайсова.
Мануфактурное Т-во, Большая ул.
Трапезниковъ, Н. Г., Пестеревская ул.

Переплетныя.

Бѣляевскій, Н. А., ул. Гр. Кутайсова, 25.
Казанцевъ, Н. Н., Луговая, 4.
Коковкинъ. Н. С., Пестеревская, 15.
Корневъ, Н. А., Амурская, 56.
Лейбовичъ, Р. А., Большая ул., 28.
Макушинъ и Посохинъ, т д., Большая, 19.
Мееровичъ, Р. Дегтевская, 22—21.
Окуневъ, М. Н., Большая ул.
Серебренниковъ, С. А., Преображ., 37.
Шороховъ, А. Е. Мастерск., 9.

Перо и пухъ.

Громовой, А. Н. Н-ки.
Козьмины, бр., ул. Гр. Кутайсова, 41.
Кушнарева Н-ки, т д., Бѣляевск. перс. д.
Лепетковъ, А. В. Больш. д. Замятиныхъ.

Печи патентованныя.

Мальцев. завод., Акціон. О-во., Ивановская ул.

Пивоваренные заводы.

„Бергшлосъ", Т-во, Хорошевск. ул., 43.
Доренбергъ. Ф. Ф., Знаменск., с. д.
Половниковъ, П. А. Прот. Ангары, с. д.
Рифесталь, П. Х., Адмиралт., 20.
Чижевская, Ф. А., Покровская, 10.
Цауне, Р. Х., Знаменск., 53.

Писчебумажные товары.

Бочкаревъ, В. Н. и К°. т/д., Больш. ул.
Бревновы, бр., Пестеревская ул.
Власовъ, Н. Д., Котельниковская.
Второвъ, А. Ф. и С-вья, Т-во, Большая, 39.
Горбуновъ, П. М., Ивановск. ул.
Дубниковъ, М. П. и К°, Ивановская, 17.
Жарниковъ и Первушинскій, т/д., Больш. ул.
Кальмееръ, С. С. и С-вья, Т-во Преемн., т/д., Больш. ул.
Козьмины, бр., ул. Гр. Кутайсова, 41.
Макушинъ, П. П. и Посохинъ, Вл. М., т д., Больш., с. д.
Окуневъ, М. П. и К°, Т-во, Больш. ул
„Палеографъ", Большая, 30.
Превизани, М. А., Большая ул., д. Гиллера.
Соколовскій, С. Н., Большая ул., 30.
Самсонова, Д. В. Н-ки, Т-во, Пестеревская, с. д.
Шимановскій, Я. А., Большая. 31—2.
Штанбокъ и Лейбовичъ, т/д., Больш., 15—2,
Щеголевъ, Ив. Вас., Амурская, 56.
Щелкуновъ и Метелевъ, т д., Большая ул.

Пишущія машины.

Абачинъ и Орловъ, т/д., Большая.
„Адлеръ", у В. Циглеръ, Харл., 12.
Бочкаревъ, В. Н. и К°, т/д. Большая, ул.
Горбуновъ, П. М., Иванов. ул.
Заславскій, А. А., 3-й Солдат. К.
Макушинъ и Посохинъ, т д., Большая. 19.
Матраевъ, П. Е., Харламіевская, 25. (Мерцедесъ).
„Ундервудъ", Большая, д. Воллернеръ.
Фонъ-Лодэ, Ѳ. В., Большая, 20—2.
Яковлевъ, Н. В., Пестеревск., 1.

Платье готовое.

Авдановичъ, бр., Пестер. ул. 13.
Бентъ, Я. М. и К°, т/д., Пестерев., 19.
Бѣляевъ, П. Г., уг. 6 й Солдатской и Власов. пер.
„Варшавскій Магазинъ", уг. Тихв. и Больш.
Второвъ, А. Ф. и С-вья, Т-во, Пассажъ.
Гершгоринъ, З. Н., Хлѣбн. Базаръ.
Дорфманъ, т/д., Пестеревская.
Дусяцкій, Л. И., Пестеревская, 4.
Злоказовы, В. П. Ивановская.
Иркутское Мануфактурное Т-во, Большая, уг. Пестеревской.
Кальмееръ, С. С. и С-вья, Тов., Преемники, т/д.
Лонцихъ, В. М. и Сынъ, Пестер. ул
Мерецкій, Л. Б., Пестеревск. ул.
„Московскій Магазинъ", Пестеревская ул., д. Коротова.
Погребецкій, І. М., Пестеревская, 13.
Розенъ, Р. Ф., Пестеревская, 17.
Селянгина, П. П. Н-ки, Больш. ул.
Средникъ и К°, Большая, 40.
Тышковскій, Я. Я., Большая, с. д.
Шафигуллины и Ахтямовы, т/д., Большая ул.
Шнейдеръ, Л. В., Большая.
Щелкуновъ и Метелевъ, т/д. (конт.), Большая, с. д.

Пожарн. машины и принадлежн.

Кузнецова, Ф. Ф., Н-ки, Ивановская, 18.
Метелевъ, Я. Е., Иванов. ул.
Шиллингеръ, І. І., 1-я Солдатск. 12.

Порохъ.

«Русск. О-во для выдѣл. и прод. пороха».
Тюлькинъ, П. Е.
Франко-Русское О-во, Набережн., 12 1.
Яковлевъ, Н. В., Пестеревская, 1.

Посуда и хозяйств. принадл.

Бочкаревъ, В. Н. и К°, т/д., Больш. ул.
Бревновы, бр., Пестеревск. ул.
Власовъ, ул. Гр. Кутайсова. 47—85.
Исаевъ, Г., Пестеревская ул., 8.
Кузнецова, Ф. Ф., Н-ки, Ивановская ул.
Лоцманъ, А. П., 6-я Солдатская.
Мальцевскіе заводы, Акц. О-во, Ивановская ул.
Щелкуновъ и Метелевъ, т/д. 1) Большая ул., 2) ул. Гр. Кутайсова.
Метелевъ. Я. Е., Ивановская ул.
Поповъ, П. Т., Большая, д. Родіонова.
Самсонова, Д. В. Н-ки, Пестеревская, ул.
Трапезниковъ, П. Г. Пестер. с. д.
Штутцеръ и К° т/д., Больш. ул.

Похоронныя бюро.

Поднебесныхъ, П. Ф. Тел. 823.
Федоровичъ, Амурск. ул. Тел. 714.

Прачешныя.

„Америка", Набер. ул. Тел. 760,
„Варшава", Гр. Кутайсов., 23.
„Владивостокъ", Уг. Троицк. и Юнкерск.

„Иркутская". Амурская, 62.
„Ніагара„. Театр. пер. 7.
„Рига". Больш. ул. Тел. 1029.
„Россія". Ланинская, 17.
„Харбинъ". Троицкая, 30.
„Ялта". 5-я Солдатск., 27.
„Японская". Амурская, 44.
„Японская". Ланинская, 60 и много другихъ.

Пріисковые товары.

Бревновы, бр., Пестеревская.
Жарниковъ и Первунинскій, т/д., Мелочной базаръ.
Пономарева, А. П., С-вья, т/д.

Пробки.

Труманъ, Ф. К. и К°, Мясная, 5.

Проволока.

Аполчинъ, Г. В. и К°, Ивановская ул.
Жарниковъ и Первунинскій, т/д., Мелочной базаръ.
Иркутскій металлическій заводъ, Адмиралтейская, 22.
Кузнецова, Ф. Ф., Н-ки, Ивановская, 18.

Пушнина.

Второвъ, А. Ф. и С-вья, Т-во.
Громовой, А. П., Н-ки, Тихвинск., с. д.
Патушинскіе, А. и П., бр.
Рубановичъ и Мурдуковичъ, т/д.
Теперъ, Прейсманъ и К°, Нестер. ул.
Фризеръ, Я. Д. Больш., д. Твецъ.
Цукасовъ, М. М. Большая ул.
Шафигуллины и Ахтямовы, т/д. Большая ул.
Швецъ, А. О. Харламп. ул., 29.
Шигаевъ, С., Успенская ул.

Резиновыя издѣлія.

Метелевъ, Я. Е. Ивановск. ул.
„Проводникъ", Т-во, Пестеревская ул.
Пономарева, А. М., С-вья, т/д.
„Треугольникъ", Т-во, Большая ул.

Ремни приводные.

Маринаки, Э., ул. Гр. Кутайсова, 39.
Метелевъ, Я. Е. Ивановск. ул.

Рестораны.

„Алла-Верды", Больш. ул., д. Іодловск.
„Амуръ", Амурская 31.
„Аркадія", 6 я Солдатская, 1.
„Биржа", ул. Гр. Кутайсова, 37—24.
„Декадансъ", Большая, 18.
„Континенталь", ул. Гр. Кутайсова, 27—22.
„Метрополь", Луговая, 62
„Модернъ", Большая, уг. Амурской.
„Національ", Тихвинская, 3.
„Плевна", ул. Гр. Кутайсова, 45—20.
„Ростовъ-на-Дону", Тихвинск., 30—10.
„Россія", Преображенская, 30—1.
„Самсонъ". Большая ул.
„Сибирь". Уг. Баснин. и Луговой.

Рессоры.

Злотнины, бр., Пестеревская, ул.
Самсонова, Д. В., Н-ки, Т-во, Пестерев., с. д.
Слѣпковъ, 3-я Солдатская, с. д.
Хребтовъ, Д. В., Больш. ул.

Рогожи и мочало.

Жарниковъ и Первунинскій, т/д., Большая, 47.

Рыбная торговля.

Батаетъ, М. И. Рыбн. ряды.
Беръ, Ф. М. Тамъ-же.
Бронниковъ, П. Г. Тамъ-же.
Бѣлинскій, А. Г. Тамъ-же.
Бѣлоусовъ, Г. А. Тамъ-же.
Вассерманъ, І. Б. Хлѣбн. базаръ.
Вишняковъ, В. С. Тожс.
Гусевъ, Т-во, „Продуктъ", на Мелочномъ и на Хлѣбномъ базарѣ.
Зицерманъ, И. З. Хлѣбный базаръ.
Ивановъ, В. С., 1) Мелочной базаръ, 2) Хлѣбный базаръ.
Ишимцевъ, Е. Д., Хлѣбный базаръ.
Камовъ, И. Д. и К°, т/д.
Колотыгинъ, П. А. Хлѣбный базаръ
Лавровъ, К. Л., Котельник., с. д., 7.
Лауснеръ, Х. Ф., Хлѣбный базаръ.
Лобановъ, В. П., Хлѣбный базаръ.
Лягошинъ, С. С. Хлѣбн. базаръ.
Лучинъ, Г. Л., Хлѣбный базаръ.
Матвѣевъ, П. Е., Набережн., 64.
Морманъ, В. Т., Хлѣбный базаръ.
Рябчиковъ, П. М., Хлѣбный базаръ.
Франтъ, А. М. Хлѣбный базаръ.
Холодиловъ, Х. І., Хлѣбный базаръ.
Шульманъ, О. Н., Хлѣбный базаръ.

Садоводство.

„Весна". Дегтевская ул.
Гагинъ, Б., Русиновская, 65.
Концевичъ, П. О., Вдовій пер., 5.
Половниковъ, П. А., Протокъ Ангары.
Пржилусскіе, бр., Ланинская ул., 101.
Роговъ, Р. В. Успенская, 16.
Сотниковъ, К. А., Коссовая ул
„Сѣверный Успѣхъ". Дегтевская ул.
„Флора", Полтавская, 4.
Червинскій, П. К. Адмиралтейская ул.
Черпаенко, Адмиралтейская ул.

Самовары.

Аполчинъ, Г. В. и К°, Ивановская ул.
Бревновы, бр., т/д., Пестеревская ул.
Дубниковъ, М. И. и К°, Ивановск., 17.
Жарниковъ и Первунинскій, т/д.
Козьмины, бр., ул. гр. Кутайсова.
Коротковъ, И. В., Баснинская ул.
Кузнецова, Ф. Ф. Н-ки, Ивановская, ул.
Поляковъ, Н. П., Ивановская.
Самсонова, А. В., Н-ки, Т-во, Пестер., с. д.
Трапезниковъ, И. Г., Пестеревская, 6.

Сахаръ.

Александровское Т-во, сахарн. зав. И. М. Бродскаго, Баснинская ул.
Алексѣевъ, Ф. и Сапожниковъ, П., т/д.
Бревновы, бр., Т-во, Пестеревская ул.
Богатовское, Т-во. Уг. Тихв. и Басн. (предст. А. Я. Прейсманъ).
Вогау и К°, т/д. Ивановск. ул.
„Вѣра", Т-во, Большая, 53.
Камовъ, И. Д. и К°, т/д. 6-я Солдатская ул.
„Реномэ", Т-во, Большая ул., тел. 96.
Срулевъ, Л. Преображенская, 26.
Тимашевскій Удѣл. зав., Иванов. ул.
Чистяковъ, И. Ф. Пестеревск. ул.
Щелкуновъ и Метелевъ, т/д.

Сало.

Алексѣевъ, Ф. и Сапожниковъ, П., т/д. Преображенская ул.
Жерникова, Е. А., преемники. ул. гр. Кутайсова.
Миль, А. С., Пребраженская.
Шишкинъ, С. Е., Пестер. ул.

Скобяные товары.

Аполчинъ, Г. В. и К°, Ивановская ул. 18.
Балашевы, бр., Т-во, Трапезник. ул.
Бельденниновъ, С., ул. гр. Кутайсова. 14.
Бревновы, бр., Т-во Пестеревская.
Годченинъ, Д. и К°, т/д. Ул. Гр. Кутайсова, 41.
Грейсеръ, М., ул. гр. Кутайсова, 17—15.
Гринбергъ, М.—Блиновская, 23—17.
Дубниковъ, М. И. и К°, Ивановская. 17.
Жарниковъ и Первунинскій, т/д., Молочной базаръ.
Козьмины, бр., т/д., ул. гр. Кутайсова.
Козьминъ, М. П., ул. гр. Кутайсова, 41.
Короткова, М. В., Баснинская ул.
Кузнецова, Ф. Ф. Н-ки, Ивановская ул.
Лоцманъ, А. И., 6-я Солдатская ул.
Самсонова, Д. В. Н-ки, Т-во, Пестер.
Табачникъ, І. І. Хлѣбн. базаръ.
Трапезниковъ, И Г., Пестеревская, 5.
Усольцевъ, В. А. Хлѣбн. базаръ.
Циммерманъ, В., (конт.), 4-я Солдатская, 8.
Шевчиковскій, Ф. И. Большая, 10.
Шиллингеръ, І. І., 1-я Солдатск., 12.
Щелкуновъ и Метелевъ. т/д., Большая, с. д.

Смазочные матеріалы.

Лоцманъ, А. И., 6-я Солдатская.
„Мазутъ", О-во, Мотоховская.
Маринаки Э. А., ул. Гр. Кутайсова.
Нобель, бр., Т-во., Большая ул.
Фриммерманъ, В. Э., Вдовій пер.

Справочныя изданія.

„Календ.-Справ-къ Иркутск. губ." Редакція, 4-я Солдат. 13.
„Спутникъ по Дал. Вост." М. Е. Стожъ. Могилевск. 3.

Стекло.

Злоказовы, бр., т/д.
Исаевъ, І. П., Пестерев. ул.
Котелъ и Землеръ, 6-й Солд. 30.
Лоцманъ, А. И., 6-я Солдатская.
Мальцовскіе заводы, акц. общ., Ивановская ул.
Покровское стеклодѣлат. Т-во, Баснинская, 45.
Солодухинъ, А. М., и К°, т/д., 6-я Солдатская ул.
Фонъ-Люде, Ф. В., 4-я Солдатская.
Юргелевичъ, Ф. Ф., Пестерев. ул.

Строительные матеріалы.

Абрамсонъ, Д. В., Саломат., 5.
Агафоновы, И. И. и А. С., Семинарск., 12.
Богословское горнозаводское О-во.
Бревновы, бр., т.д., Пестер. ул.
Волжинскій, В. П., Кукуевск., 7.
Древновскій, Л. Ф., 2-я Солдат., 41.
Донской, Л. Н., ст. Тыреть.
Жарниковъ и Первунинскій, т/д.
Злоказовы, бр., т/д., Ивановск. ул.
Иркутское лѣсопромышленное Т-во Набер. Иркута.
Кузнецова, Ф. Ф. Н-ки, Ивановск. пл., 18.
Кузнецовъ, П. С., М. Блиновск., 16.
Курбатовъ и Кравецъ, протокъ Ангары.
Колецъ, Дав., Матрешинская, 22—18.
Ливанскій, А. Л., 4-я Солдатская.
Лоцманъ, А. И., 6-я Солдатск.
Люде-фонъ, Ф. В., Большая ул. с. д.
Щелкуновъ и Метелевъ, т/д.
Поляковъ, П. П., Амурская, 6.
„Проводникъ", Т-во, Пестер. ул.
О-во Путиловскихъ Заводовъ, предст. І. І. Шиллингеръ, 1-я Солдатская, 12.
Ромашевъ, А., Мясопорядск.
Самсонова, Д. В., Н-ки, Т-во. Пестеревская, с. д.

Сергѣевъ, А. Е., Харлампіевск., 48.
Солодухинъ, А. М.
Суворовъ, А. К., Преображенская, 55.
Тильмансъ, Л. И., Саломат., 5.
Урманъ, Д. Б., Блиновск., 18—22.
Хотимскій, С. Б., Большая ул.
Черпаенко и Самойловъ, устье Ушаковки.
Шульзингеръ, Е. Я. и Галперовъ, М. Г., 2-я Іерусалимск., 125.

Сѣменная торговля.

„Весна", Дегтевская, 23.
Богдашевъ, М. И. Пестер. ул.
Камовъ, И. Д. и К°, т/д., Преображ. и 6-я Солдатск. ул.
Москвина, О. Д., 5-я Солдатская ул., 17.
„Сѣверный успѣхъ", Дегтевск. ул.
Трапезниковъ, И. Г. Пестер. с. д.

Сырье.

Громовой, А. И. Н-ки, Тихвинская, с. д.
Шафигуллины, бр., Большая ул.

Сундучныя мастерскія.

Колбинъ, А. В., Хлѣбн. базаръ.
Романовъ, А. Семинарская, 13.

Табакъ и табачныя издѣлія.

Брандфейнъ, И. Г., Ланинская, 33.
Калугскіе, бр., Молочн. базаръ.
Камовъ, И. Д. и К°, т/д., ск. 1) 6-я Солдатск., 2) Мелоч. базаръ. 3) уг. 6-й Солдатской и Арсенальной, 1) Преобр., д. Галушко (Камовъ).
Кушнаревъ, Я. С., Т-во, Большая, 20.
Куксъ, В. и Р., т/д., Котельник. ул.
Люблинскій, А. И., Большая улица.
Мордуховичъ, Л. М., Мелочн. базаръ.
Труманъ, Ф. К. и К°, Мясная, 30.
Шишкинъ, С. Е. и К°, т/д., Пестер. ул.
„Щелкуновъ и Метелевъ, т/д.
„Южный магазинъ", Большая ул. уг. Тихвинск.

Театры и сады.

„Городской", Большая улица.
„Дивандансъ", Художественный театръ, Ягджоглу, с. д.
„Миніатюръ", Гиллеръ.
Общественное Собраніе. (Первое).
О-ва Приказчиковъ (Клубъ).
О-ва „Огнива", (польскій).
Торг.-Промышл. Собранія.
2-е Обществ. Собраніе.
Національный Клубъ, Больш. ул.
Посохинск. Аудиторія.
Садъ Интендантскій.
Садъ Александровскій.
Садъ Сукачевскій.
Скетингъ-Рингъ. А. Донъ-Отелло.

Типографіи и литографіи.

Горбуновъ, И., Ивановская ул.
Губернская типографія, Амурская ул., 40.
Казанцевъ, И. П., Луговая, 4.
Керзинъ, Ф. С., Амурская, 64.
Коковинъ, И. С., Пестеревская, 15.
„Коммерческая", 6-я Солдатск. 5.
Лейбовичъ, Р. А., Большая. 18.
Макушинъ и Посохинъ, т/д., Большая, 19.
Михѣевъ, Амурская, 66.
Окуневъ, М. П. и К°, Т-во, Больш. ул.
Серебренниковъ, С. А., Преображ., 37.
Т-во печатнаго дѣла, Котел. никовская, 16.
Штаба Ирк. Воен. Окр., Медвѣдник. ул.

Трубы разныя.

Абрамсонъ, Д. В., Саломатовская, 5.
Афанасьевъ, В., Харинская, 21.
Кузнецова, Ф. Ф., Н-ки, Ивановская ул.
Фонъ-Люде, Ф. В., 4-я Солдатская, 2.
Метелевъ, Я. Е., Ивановск. ул.
Тильмансъ, Л. И., (отд.), Саломатовск.
Шиллингеръ, І. І., 1 Солдатская, 12.

Уголь каменный.

Мееръ, И. К., Почтамтск., с. д.
Мильнеръ, Г. М., Тихвинская, 7—25.
„Уголь", Т-во, Почтамская, 20.
Маркевичъ, А. М. и К°, Т-во.
Рассушинъ, В. А. Набережн. 32.
„Сибир. Торг.-Пром. Т-во". Тел. 688.
Собѣщанскій, П. И. Амурская, 23.
Черемховскихъ копей складъ. Мясная, 30.
Щелкуновъ, П. К.

Уральскіе камни и издѣлія.

Евдокимовъ, П. О., Пестеревская, 7.
Нуровъ, и К°, Большая, 22.
Семдянкинъ, Д. М., Пестеревская, ул.

Фотографическія принадл.

Бочкаревъ, В. Н., и К°, т. д. Большая ул.
Дегтяревъ, В. В., 5-я Солдатская, 3.
Костенко, А. П., Харлампіевск. 25.
Лейбовичъ, М. П. Большая ул.
Нецель, Густавъ, Большая, 63.
Шейнисъ, А. М., Большая, д. Кравца.

Фотографіи.

Акатьевъ, П., Луговая, 46.
Андреевъ, Е. Г., Казарменная, 22.
Апостоловъ, М. Н., Преображенская, 29.
Булатовъ, П. В., Тихвинская, 14.
Быковъ и К°, 3-я Іерусалимская, 18—16.

Варпаховскій, И. Ф., Глазковское предмѣстье, Кругобайск., 14.
„Восходящее Солнце". 4-я Солдатск.
Гудсонъ и Осецкій, Солдатская, 4.
Дегтяревъ, В. В., 5-я Солдатск., 3.
Жутѣевъ, П. С., 1) Большая, 59, 2) Гр. Кутайсова, д. Кудрявцева.
Кауне, Р. И., Тихвинская, 8.
Куклинскій, П. В., Большая, 63—2.
Мамоновъ, Д. П., (Сибирская фотографія), Жандармская, 4.
„Прогрессъ". Большая, д. Кравца.
„Свѣтопись Новая", Гр. Кутайсова, 21.
Солодухинъ, П. А., Троицкая, 5.
Тиле, Р. Ю. и Серебринъ, А. И., Амурская, 54.
„Универсаль", Гр. Кутайсова, 37—24.
Чепинъ, Е. В. Александров., 2.
Черепановъ, Е. П., Ланинская, 114.
Шнее, П. В., Котельниковская, 9.
Энне, Г. 6-я Солдатская, 6.

Фруктовыя торговли.

Арнкянцъ, бр., Большая ул., 29.
Ахтямовъ, Е. С., Большая ул.
Бондаревъ, П. П. Большая ул.
Васильевъ, Н. Большая ул.
Загидулчинъ, А. Преображ. 10.
Кіясовъ, С. А. 2-я Солдатск. ул.
Капустины, бр., Большая, 26.
Колецъ, Я. Бол. Глиновск. 17.
Кондрашинъ, П. О. Мелочн. баз.
Нигматуллинъ, Г. Саломат. ул.
Кудрявцевъ, Г. С., Большая ул.
Румянцевъ, С. А., 6-я, Солдатская, 17.
Спенкинъ, А. Ф., Пестеревская, 9.
Фаткуллинъ и Хигматуллинъ, Большая, 33.
Шамсутдиновы, бр., Большая, 33.

Хирургическія принадлежности.

Макушинъ и Посохинъ, т/д., Большая, с. д.
Шейнисъ, А. М., Большая, 20.

Хлѣбъ въ зернѣ.

Камовъ, П. Д. и К°, т/д.
Чевилевъ, К. и С-вья, т/д.
Шараповъ, Хлѣбный базаръ.
Щелкуновъ, П. К.

Цементъ.

Древновскій, Л. Ф., Баснинская, 1.
„Камышетъ", арендуем. Т-мъ, Харламіевская, 4.
Мальцевскій, Предст. Ф. В. фонъ Люде.
Поляковъ, А. О., Дегтевская ул.
„Сибирскій цементъ" Т-во (Брянск. зав).

Церковная утварь.

Барановъ, Л. З. Пестер. 12.
Богдановъ, М. И. Пестер. ул.
Годченинъ, Д. и К°. Ул. гр. Кутайс. 41.
Епарх. Свѣчн. складъ. Савинск. ул.
Козьмины, Бр. т/д. Ул. Гр. Кутайс. 41.
Трапезниковъ, П. Г., Пестерев. ул. с. д.

Чай и сахаръ.

Вогау и К. т/д. Ивановск. 18.
Высоцкій, В. и К°, Т-во, Котельн., 1—33.
Кузнецовъ, А. и К°, преемн. А. Губкина, Т-во, Спасо-Лютеранск., 45.
„Реномэ", Большая ул., д. Медвѣдниковскаго Банка.
Ту-чуан-юй, Большая, д. Замятиныхъ.
Чистяковъ, И. Ф. Пестер. ул.
Шишкинъ, С. Е. и К°, Пестеревск. ул.

Часы.

Авдановичъ, М. І., Большая ул.
Верхоленцева, А. С. Большая, с. д.
Гасманъ, Б. М., Больш. ул.
Гишплингъ, М. П., Большая, 20.
Гольдсергъ, Ф. Э. Пестерев. ул.
Давидзонъ, Ю. М., Ул. гр. Кутайсова.
Кудрявцевъ. П. М., 6-я Солдатск., 1.
Лабзовскій, Б. П., Большая, д. Кравца.
Лейбовичъ, М. П., Пестеревская, 8.
Мастъ, Ф. В. Больш., уг. 2-й Солд.
Морозовъ, П. Ул. гр. Кутайсова, 24.
„Московскій Магазинъ", Пестеревская.
Померанцъ, М. и Файманъ, В., Большая, д. Ф. Люде.
„Ромбакъ" (Эпштейнъ). Большая, 41.
Тауберъ, І. Г. Большая, 55.
„Трудъ". Троицкая ул.
Хальфинъ. Н. Я., Большая, 27.
Хаминскій, П. А., Большая 20.
Шимановская, Ш. Г., Большая, 81.

Чуг.-лит. механ. заводы.

„Гермесъ". Дегтевская, 29.
Кузнецова. Ф. Ф. П-кн. Сарафанка.
Промышл. уч-ща мастерскія.

Шапки, шляпы и фуражки.

Авдановичъ, Бр., Пестеревск. ул.
Бентъ, Я. М. и К°, Пестеревск., 14.
Бушмагинъ, Е. К. Хлѣбн. баз.
Второвъ, А. Ф. и С-ья, Т-во.
„Варшавскій магазинъ", уг. Тихвинск. и Большой.
Гросманъ, Г. О., Пестеревск., пассажъ.
Гершгоринъ, С. Саломат. 58.
Доронъ, А. Л. Пестеров. ул.
Дорфманъ. т/д. Петер. ул.
Елисѣевъ, Н. Ф. Б. Глиновск. 17.

Кальмеръ, С. С. и С-вья, Т-ва, преемники, т/д.
Лонцихъ, В. М., и сынъ т/д., Пестеревск., 20—41.
Лазеръ, С. М., Пестеревская ул.
Мерецкій, Л. Б., Пестер. ул.
„Московскій Магазинъ", Пестеревск. ул., д. Поротова.
Погребецкій, П. М., Пестеревская ул.
Питерманъ, А. Пестеревск. ул.
Розенъ, Г. Л., Пестеревск. 19.
Сапягина, Н-ки, Большая ул.
Смирновъ, Л. С. Стар. Сѣнн. площ.
Тишковскій, Я. Я., Больш., с. д.
Шафигуллины и Ахтямовы, т/д. Больш. ул.

Швейныя машины.

Абачинъ и Орловъ, т/д. Пестер. ул.
Бочкаревъ, В. Н., и К°, т/д. Большая, 36.
Гартогъ и Стангъ, Большая, 57.
Дубниковъ, М. И. и К°, Иванов., 17.
Зингеръ, К°, 1) конт.—Басинск., 45, 2) магаз.—Больш., 3) Преображенск.
Козьмины, Бр., ул. Гр. Кутайсова, 41.
Метелевъ, Я. Е., Иванов. ул.
Шимановскій, Я. А., Большая ул.
Яковлевъ, Н. В.: 1) Пестерев., 2) Иванов.

Шины резиновыя.

Проводникъ", Т-во. Пестер. 17.
„Треугольникъ", Т-во. Большая, с. д.

Шляпы дамскія.

Алексѣевичъ, С., Большая, 22.
Анна, М-me, Благовѣщенская, 6.
„Варшавская", 2-я Солдатская, 9.
Второвъ, А. Ф. и С-вья, Т-во, Ивановск., пассажъ.
Данилова, Л. Д., Пестеревская, 10.
Зозулинская, П. В., Большая ул.
Кальмеръ, С. С. съ С-ми, Т-во, Преемн., т/д.
Крымская, А. И., Ланинская, 41,
Мерецкій, Л. Б., Пестеревская, 3.
„Реномэ", 5-я Солдатская, 15.
Соколова, А. Н., Котельниковская.
Сысолина, Г., Амурская, 41.
Шнейдерманъ, М., 5-я Солдатская.
Шточикъ, П. И., 6-я Солдатская, 6.

Шоколадная фабрика.

Сарцеричъ, І. Н. и К°.

Шорные товары.

Абашевъ, Х. И. Старо-Сѣнная.
Акимовъ, П. А., Б. Блиновская, 43—30.
Бревновы, бр., т/д., Пестеревская ул.
Витязевъ, А. В. Кузнецкая, 11.
Замятины, бр., Пестеревская ул.
Зайнуллинъ, А., Ст. Сѣнн. пл.
Злотникъ, бр., Пестеревская ул.
Исамбаевъ, Г. А., Ст. Сѣнная пл.
Каршинъ, Ф. А., Пестеревская, 3.
Куксъ, М. И., Уд. гр. Кутайсова.
Любарскій, П. Ф., Саломатовская, 52.
Махневецкій, И. М., Преображенская, 30.
Мухамадеевъ, М. Г., Ст. Сѣнная пл.
Пановъ, В. А., Мало-Ланитск. ул.
Степановы, бр., ул. Гр. Кутайсова, 22.
Топеръ, Л. С., Пестеревская, 12.
Уразметовъ, Н. С., Ст. Сѣнн. площ.
Хребтовъ, Д. В., Больш. с. д.

Штемпеля каучуковые.

Горбуновъ, П. М., Ивановская.
Керзинъ Ф. С., Амурская, 64.
Лейбовичъ Р. А., Большая 20.

Шубный товаръ (овч.).

Авдановичъ Бр., Пестеревская.
Бородулинъ, П. П., Брянская, 13.
Грейсеръ М. С., М. Блиновская, 22.
Залѣсовъ, Ф. С., Пестеревская, 14.
Капустинъ, П. М., Брянская, 52.
Коковинъ и Басовъ, т/д. Савичская, 11.
Лонцихъ, В. М. и Сынъ, Пестеревская ул.

Щепной товаръ

(дерев. посуда, сунд., корз. и пр.)
Кокоуровъ, Д. О., у Знаменск. моста.
Колбинъ, М. В., Хлѣбный базаръ, 14 рядъ.
Романовъ, П. Ф., Мелочной базаръ.
Розенъ, Р. Ф., Мелочной базаръ.
Саркисовъ, М. С., Мелочной базаръ.

Щетки, кисти и пр.

Аполчинъ, Г. В. и К°, Т-во, Ивановская, 18.
Бутенекъ, Большая, д. Гиллера.
Кузнецова, Ф. Ф. Н-ки, Ивановская, 18.
Лоцманъ, А. П. 6-я Солдатская, тел. 208
Самсонова, Д. В. Н-ки, Пестеревская, тел. 62
Училище слѣпыхъ, Троицкая 34, с. д.

Экипажи.

Божкевичъ, В. Г., Кузнечные ряды, 49.
Брандфейнъ, П. Г., Ланинская, 33.
Дмитріевъ, П. Д., Кузнечные ряды.
Жариковъ и Первушинскій, т/д., Мелоч. базаръ.
Злотникъ, бр., Пестеревская, 18.
Игнатьевъ, П. Д., Казанская, 4.
Козловъ, А. П., Знаменская, 81.
Корзинниковъ, Почтамская, 13—22.

Кузнецова, Ф. Ф., Н-ки, Сарафановскій пр.
Кукъ, М. И., Ул. гр. Кутайсова.
Сапожниковъ, Ф. И., 6-я Солдатск. ул.
Слатинъ, К. В., Кузнечные ряды.
Слѣпковъ, П. И., 3-я Солдатская, 12.
Хребтовъ, Д. В., Больш. с. д.

Электротехнич. принадлежн.

Афанасьевъ, В., Харинская, 21.
Кузнецова, Ф. Ф., Н-ки, Ивановская ул.
Львовъ, В. Я., Троицкая, с. д.
Метелевъ, Я. Е., Иванов. ул.
Ромашевъ, А., Мясная, 19.
Технико-Промышленное Т-во.
Цильсъ, Г. А., Большая, д. Кравца.
Шиллингеръ, І. І.—1 Солдатск. 12.
Штутцеръ и К°, т/д., Большая ул.,
Сименсъ-Шуккертъ, Русск. Акц. О-во Большая ул.

Яичные склады.

Александровъ, М. А., Мелочн. базаръ.
Кучковъ, В. Д., Баснинская, 43—15.
А. В. Родіоновъ, Баснинская ул.
Ферштеръ и Сандеръ: 1) Большая ул., 2) Пестеревская ул.
Цыплинъ, В. Е. Арсен. улица.

ИРТЫШЪ (Иртышскъ).

Вновь основанный городъ Павлод. уѣзда, Семипалат. области, расположенъ на лѣвомъ берегу судоходной рѣки Иртыша и имѣетъ очень удобную пристань. Переименованъ изъ маленькаго сектантскаго поселка «Красный яръ» теперь уже почти снесеннаго. Городъ создаетъ Переселенческое Управленіе, которое затрачиваетъ немало средствъ на его благоустройство и всячески содѣйствуетъ процвѣтанію его вообще и всякаго рода торговыхъ и промышленныхъ предпріятій въ частности. Городъ, безусловно, скоро разовьется, такъ какъ это—торгово-промышленный центръ, къ которому тяготѣетъ довольно большой и зажиточный край, населенный, главнымъ образомъ, переселенцами-малороссами и колонистами, а такъ же старожилами-казаками и киргизами. Здѣсь производится продажа хлѣба, главнаго продукта переселенцевъ и покупка ими всего необходимаго въ хозяйствѣ. Очень важно для развитія города и то, что это единственная пристань по Иртышу на лѣвомъ берегу отъ Омска до Павлодара, и находится почти посрединѣ пути (240 верстъ Омскъ и 160 верстъ Павлодаръ). Застраиваться городъ сталъ лѣтомъ 1913 года и въ одинъ сезонъ построено больше 100 домовъ. Въ настоящемъ 1914-мъ году ожидается очень много построекъ,—что наблюдается уже и сейчасъ: еще стояла суровая зима, а многіе уже начинали строиться изъ опасенія повышенія цѣнъ на рабочія руки съ наступленіемъ весны. Кругомъ Иртыша очень много еще свободныхъ прекрасныхъ земель и, съ заселеніемъ ихъ, дѣло еще сильнѣе разовьется. А Переселенческое Управленіе, создающее городъ, безусловно приметъ всѣ мѣры къ тому, чтобы кругомъ Иртыша заселить всѣ свободныя земли, т. к. съ увеличеніемъ населенія края, разовьется и промышленность, а это не можетъ не оказать благотворнаго вліянія на развитіе самаго города.

Въ городѣ въ настоящее время (февраль 1914 г.) жителей всего лишь около 400 человѣкъ, большинство — торговцы и мастеровые. Церковь одна, но еще не достроена. Училище одно двух-классное Мин. Народн. Просв. Есть больница Пересел. Управл. Назначены четыре ярмарки въ годъ: съ 4-го марта, съ 9 мая, съ 14 сент. и съ 20 ноября. Есть три кирпичныхъ завода, нѣсколько складовъ сельско-хозяйственныхъ орудій и нѣсколько лѣсныхъ складовъ. Нѣсколько лавокъ обычнаго сельскаго типа: въ нихъ найдется все, что угодно. Коммерсантовъ еще мало; всѣ они очень незначительны, но работаютъ весьма хорошо въ смыслѣ—торговыхъ оборотовъ.

Должностныя лица: Приставъ 4-го стана П. А. Александровъ. Крестьянскій начальникъ 4-го уч. г. Шаровъ; Врачъ при переселенческой больницѣ Н. М. Коленевъ; Завѣдывающій училищемъ П. И. Рѣшетниковъ; Нач. Почт.-Телег. Отд.—Г. Г. Гриневичъ; Завѣдующій продажей квасъ—Представитель Перес. Управ. А. И. Блудовъ, Священно-церк. служители: Священникъ М. И. Троицкій, Псаломщикъ П. И. Скобѣевъ, Съ весны сюда будетъ переведена камера Мирового Судьи.

Торгово-промышленныя предпріятія.

Агентства пароходствъ.

Т-во Западно-Сиб. Парох. и Торговли. Аг. А. С. Багаевъ,
Т-во Коншинъ и Двинаренко,
Т-во Д. М. Плотниковъ и С-вья.

Аптека.

При больницѣ Переселенч. Управл.

Аптекарскіе товары.

Мирошниченко.

Бакалейно-Колоніальные товары.

Альховъ.
Андросовъ.
Елкинъ.
Мирошниченко.
Сафіуллинъ.

Галантерейн. товары.

Андросовъ.
Елкинъ.
Сафіуллинъ.

Желѣзо и пр. металлы.

Андросовъ.
Елкинъ.
Мирошниченко.
Сафіуллинъ.

Керосинъ и нефт. продукты.

О-во „Волга", (складъ).

Кожевенные товары.

Андросовъ.
Елкинъ.
Сафіуллинъ.

Лѣсные склады.

Жернаковъ.
Казенный перес. Управл.
Кошаль.
Ярковъ.

Мануфактурная торговля.

Андросовъ.
Елкинъ.
Сафіуллинъ.

Машины земледѣльческ. и принадл. молоч. хозяйства.

Междун. К°. Комисс.—П. М. Гужвій.
Перес. Упр. Каз. складъ.
Столль, В. Г. и К°, Т-во. Зав.—С. С. Звѣревъ.
Эльворти, Акц. О-во. Зав.—Т. С. Бурба.

Машины швейныя.

Зингеръ, К°.

Мебель.

Андросовъ.

Мельницы.

Мануйловъ,
Шмотинъ.

Мука.

Елкинъ.
Мирошниченко.
Ярковъ.

Мясная торговля.

Сайфулинъ.

Обувь.

Андросовъ.
Елкинъ.
Мирошниченко.
Сафіуллинъ.

Готовое платье.

Андросовъ.
Елкинъ.

Посуда и хозяйств. предметы.

Альховъ.
Андросовъ.

Елкинъ.
Мирошниченко.
Сафіуллинъ.

Рыбная торговля.

Андросовъ.
Елкинъ.

Хлѣбъ (зерномъ).

Грязновъ.
Жернаковъ.
Колокольниковъ.
Мирошниченко.

Плотниковъ.
Яковлевъ.
Ярковъ.

Шапки, фуражки.

Андросовъ.
Елкинъ.
Мирошниченко.
Сафіуллинъ.

Экипажи.

Казенный скл. Пер. Упр.
Столль, В. Г. и К°, Т-во.

ИШИМЪ.

Уѣздный городъ Тобольской губерніи, на несудоходной р. Ишимъ, стоитъ у линіи Тюмень-Омской желѣзной дороги (въ двухъ верстахъ); промежутокъ этотъ началъ застраиваться съ проведеніемъ желѣзной дороги и г. Ишимъ сталъ замѣтно развиваться. Жителей около 15.000 душъ обоего пола; домовъ около 900. Церквей — пять, изъ нихъ двѣ домовыхъ: при тюрьмѣ и духовномъ училищѣ. двѣ гимназіи: мужская и женская, духовное училище: 4-хъ кл. городское училище, министерское училище, 3 церковно-приходскихъ школы. Ярмарки—три. Великимъ постомъ на 1-й недѣлѣ (сборная), 2-я Весенняя-Никольская — въ маѣ и 3-я Зимняя-Никольская,—огромная, съ 27 ноября по 15 декабря, оборотъ этой ярмарки достигаетъ до 4.000.000 руб. Эта ярмарка одна изъ главныхъ ярмарокъ въ Тобольской губерніи; но за послѣднее время начала падать и обороты стали уменьшаться. На эту ярмарку съѣзжаются, какъ для сбыта, такъ и для покупки; весьма издалека, не только изъ Европейской Россіи, но даже изъ заграницы-на ярмаркѣ сбываются въ большомъ колич.: лошади Сибирск., товары: жировые, мануфактурные, желѣзные, хлѣбъ, мѣстныя и привозныя кустарныя издѣлія. Въ городъ есть телефонная сѣть, хорошее керосино-калильное освѣщеніе.

Заводы: кожевенные, салотопенные, мыловаренные, маслод., пивоваренный, конфектныя фабрики и 2 паровыя муком. мельницы. Жители занимаются: торговлею, хлѣбопашествомъ и табаководствомъ.

Должностныя лица: Городской голова — С. П. Двойниковъ, Члены управы:—И. П. Чернышевъ и А. К. Постниковъ. Секретарь—А. Ф. Кротовъ, Городск. техникъ—Павловъ, Городск. врачъ—К. Д. Даніель, Исправникъ—В. А. Свѣчниковъ, Его помощникъ—Е. П. Сѣдачевъ, Секретарь—В. В. Хлѣбниковъ, Приставъ — Г. Д. Сивковъ, Надзиратели: 1 уч.—В. П. Саханенко, 2 уч.—Г. Т. Студенихинъ, Товарищи прокурора—А. П. Бѣлозерскій и Н. Ф. Крашенинниковъ, Судебный слѣдователь—В. П. Пановъ, Предсѣдатель съѣзда крестьян. начальн.—С. С. Рязановъ, Секретарь—А. П. Бѣлавинъ, Завѣд. землеустр. партіей — Захаровъ, Уѣздный казначей—А. Н. Мамѣевъ, Бухгалтеръ—П. И. Котельниковъ, Начальникъ почт.-телегр. конторы—Н. П. Бѣловъ, Податные Инспектора: 1 уч.—П. Ф. Королевъ, 2 уч.—И. П. Урбановичъ, Акцизный надзиратель—П. П. Алмазовъ, Помощники:—1 уч.—Д. Л. Итальянцевъ, 2 уч.—Л. К. Скорюкъ и 3 уч.—Э. Ю. фонъ-Гротъ, Завѣд. каз. винн. складомъ—

Д. И. Дмитріевъ, Городской врачъ Завѣд. больн.—К. Д. Даніель, Сельской лечебн.—В. С. Діомидовъ, Уѣздный врачъ—Р. Г. Пельцанъ, Ветеринарные врачи:—В. С. Мастицкій и А. А. Кожевниковъ, Директоръ Общественнаго банка — Л. М. Воронинъ, Воинскій начальникъ — полк. К. В. Жуковскій, Директоръ мужск. гимн.—Сергѣевъ, Начальница женск. гимн.—Часовитина, Инспекторъ городск. училищъ—Тимофѣевъ, Смотритель духовн. учил. — Подъяковъ, Начальн. мѣстн. уч. жел. дор. — А. Д. Сербскій, Начальн. станціи—П. С. Палочанскій, Правит. инструкт. молочн. хозяйства—С. Ф. Петрухинъ, Завѣд. казеннымъ складомъ земледѣл. орудій—І. И. Нордштейнъ, Инспекторъ народн. училищъ—В. П. Куминовъ.

Мировые судьи: 1-го уч.—Ф. М. Атласъ, 2-го уч. В. Г. Краснопольскій, Нотаріусъ—Т. А. Постниковъ.

Частные повѣренные: Брагинъ, Дудзинскій, Ершовъ и Никитинъ.

Торгово-промышленныя предпріятія:

Агенты—комиссіонеры.

Кухтинъ, М. Ф.
Марденскій, А. В.
Пинаевъ, В. А.

Аптекарскіе товары.

Марденскій, А. В.

Аптеки.

Альбрехтъ, Г. Э.
Манушевичъ, Г. С.

Бакалейные товары.

Александровъ, Г. А.
Башмачниковъ, Я. В.
Баязитовъ, А.
Бобковъ, П. Н.
Бѣляевъ, В. С.
Грамматчиковъ, А. Ф.
Желтышевъ, П. Ф.
Жилинъ, П. И.
Колмаковы, бр., Т-во.
Карматскій и Кузнецовъ, т/д.
Копыловъ, Я. И.
Кутыревы, бр., Т-во.
Марденскій, А. В.
Мещеряковы, бр.
Новосельцевъ.
Перминовъ и Родіоновъ, Т-во.

Банки.

Городской Общественный.

Виноторговли.

Александровъ, Г. А.
Иванищевъ.
Новосельцевъ.
Перминовъ и Родіоновъ, Т-во.

Воды искуственныя.

Альбрехтъ, Г. Э.
Баевъ, В. П.

Галантерейные товары.

Александровъ, Г. А.
Бокаревъ, І. П.
Башмачниковъ, Я. В.
Вострыхъ, Ф. П.
Грамматчиковъ, А. Ф.
Желтышевъ, П. Ф.
Ноевъ, П.
Перминовъ и Родіоновъ, Т-во.

Гостиницы и номера.

„Американская" (Обѣденниковой).
Кубецкій, А. О.
Пермяковъ.

Деревянная посуда.

Андреевъ, А. А.
Соринъ, Е. П.

Дорожныя вещи.

Лысова, Д. Л.

Желѣзо и др. металлы.

Андреевъ, Н. Н.
Астаховъ, А. П.
Волковъ, П. А.
Клыковъ, Г. Ф.
Клыковъ, М. Г.
Марковъ, Л. В.

Жировые товары.

Каменскій, В. В.
Кутыревы, бр., Т-во.

Ничковъ, С. И.
Постниковъ, Г. И.
Родькинъ, Е. П.

Земледѣльч. орудія и машины.

Барановъ, М. А.
Васильчикова, Я. И.
Датско-Сибирское Экспорт. О-во.
Казенн. скл. Пересел. Упр.
Клыковъ, М. Г.
Кутыревы, бр., Т-во.
Столль, В. Г. и К°, Т-во.
Шибаевъ, В. Е.

Золотыя и серебряныя вещи.

Желтышевъ, П. Ф.
Перминовъ и Родіоновъ, Т-во.
Тюховъ, И. Ф.

Игрушки.

Грамматчиковъ, А. Ф.
Желтышевъ, П. Ф.
Перминовъ и Родіоновъ, Т-во.

Инструменты.

Волковъ, И. А.
Клыковъ, Г. Ф.
Клыковъ, М. Г.

Керосинъ и нефт. продукты.

Кутыревы, бр., Т-во.
Нобель, бр., Т-во.
Перминовъ и Родіоновъ, Т-во.

Книги и канцел. принадл.

Сухановъ, Ф. Ф.

Кожевенные товары.

Вагановъ, И. А. (заводъ).
Вагановъ, Р. А. (заводъ).
Крестьянниновъ, Г. И.
Селицкій, Н. И.
Тигуновъ, А. Л.

Колбасныя.

Гекъ, С. О.
Малевъ, А. В.
Микъ, П. Д.

Кондитерскія.

Гекъ, С. О.
Микъ, П. Д.

Конторы комисс.-торговыя.

Пинаевъ, В. А.

Конторы страховыхъ О-въ.

„Саламандра". Агентъ: Т. А. Ивановъ-Малявкинъ.
„С.-Петербургское". Аг.: В. В. Горбатовъ.
„Сѣверное". Агенты: М. Ф. Кухтинъ, Д. Н. Перминова.
„Якорь". Аг.: К. П. Кулаковъ, В. А. Пинаевъ.

Конторы транспортныя.

Пинаевъ, В. А.

Краски, лаки и пр.

Волковъ, И. А.
„Довборы", Т-во.
Клыковъ, Г. Ф.
Клыковъ, М. Г.
Перминовъ и Родіоновъ, Т-во.

Лѣсные матеріалы.

Кулаковъ.
Михалевъ.
Перминовъ и Родіононовъ, Т-во.
Шацилло.

Мануфактурные товары.

Бокаревъ, І. И.
Вострыхъ, Ф. П.
Гонохинъ, В. П.
Стахѣевъ, И. Г.

Маслобойный заводъ.

Ишимская Артель.

Масла сливочн. скупка.

Датско-Сибирское О-во.
Каменскій, В. В.
Кутыревы, бр., Т-во.

Масло скоромное.

Каменскій, В. В.
Кустыревы, бр., Т-во.
Постниковъ, Г. И.

Машины и принадл. маслодѣлія.

Датско-Сибирское О-во.
Кутыревы, бр., Т-во.

Машины швейныя.

Зингеръ, К°.
Перминовъ и Родіоновъ, Т-во.

Мельницы мукомольныя.

Астаховъ, А. (водян.).
Иванищевъ (поров.).
Фридериксъ (паров.).

Мыловар. заводъ.

Тверсковъ, И. Е.

Обувь.

Бокаревъ, І. П.
Крестьяниновъ, Г. И.
Лысова, Д. Л.
Платоновы, бр.
Родькинъ, Е. П.
Селицкій, Н. И.
Тигуновъ, А. Л.

Пиво.

Баевъ, В. П., (заводъ).
Баевъ, В. П., (складъ).
Давыдовскаго, (складъ).
Злоказова, Ф. А., С-вья, т/д.
Поклевскій-Козеллъ, т/д.

Пимокатныя заведенія.

Богдановъ.
Гайдукова.
Родькинъ, Е. П.
Фаддѣевъ, И. Ф.

Платье готовое.

Бокаревъ, І. П.
Вострыхъ, Ф. П.
Гонохинъ, В. П.
Оберштейнъ.
Стахѣевъ, И. Г.

Подрядчики.

Смоленцевъ, И. Е.
Сурнинъ, Ф. Г.

Подрядчики по перев. грузовъ.

Бердюгинъ.
Кузнецовъ.
Оборинъ.
Смагинъ.
Хайкинъ, А.

Порохъ, оружіе и пр.

Волковъ, И. А.
Перминовъ и Родіоновъ, Т-во.

Посуда и хозяйств. принадл.

Башмачниковъ, Я. В.
Брюхановъ, А.
Грамматчиковъ, А. Ф.
Кутыревы, бр., Т-во.
Перминовъ и Родіоновъ, Т-во.

Сало (скупщики).

Каменскій, В. В.
Постниковъ, Г. И.

Салотопенн. заводы.

Бобковъ, П. Н.
Каменскій, В. В.
Тверскова, Ф. П.

Скобяные товары.

Андреевъ, Н. Н.
Астаховъ, А. И.
Клыковъ, Г. Ф.
Клыковъ, М. Г.
Марковъ, Л. В.

Стекло разное.

Злоказова, Ф. А., С-вья, т/д., (складъ).
Завѣдуетъ В. А. Пинаевъ.

Табачныя издѣлія.

Карматскій и Кузнецовъ, т/д.
Колмаковы, бр., Т-во.
Кутыревы, бр., Т-во.
Перминовъ и Родіоновъ, Т-во.

Типографія.

Двойниковъ, С. И.

Фотографіи.

Жилинъ, П. И.
Федоровъ, И. Г.

Фотографич. принадл.

Волковъ, И. А.
Марденскій, А. В.

Фрукты.

Баязитовъ.
Гиреевъ.

Хлѣбъ (зерномъ).

Двойниковъ, С. И.
Каменскій, В. В.
Колмаковы, бр., Т-во.
Кутыревы, бр., Т-во,
Пинаевъ, В. А.
Постниковъ, Г. И.

Часы.

Лебсонъ.
Мельниковъ.
Перминовъ и Родіоновъ, Т-во.

Чай и сахаръ.

Губкина и Кузнецовъ, Т-во, (складъ).
Карматскій и Кузнецовъ, т/д.

Кутыревы, бр., Т-во.
Перминовъ и Родіоновъ, Т-во.

Шапочный товаръ.

Бокаревъ, І. П.
Вострыхъ, Ф. И.
Лысова, Д. Л.
Стрѣловъ, Г. Я.

Шорный товаръ.

Вагоновъ, Р. А.
Крестьяниновъ, Г. И.
Селицкій, Н. И.
Тигуновъ, А. Л.

Экипажи.

Ерофѣевы, бр.
Шацилло.

КААХКА.

Селеніе Тедженскаго уѣзда Закаспійской области, у линіи Средне-Азіатской жел. дороги, въ 120 верстахъ отъ обл. г. Асхабада, резиденція Атекскаго Пристава. Торговое значеніе поселка постепенно развивается на почвѣ сношеній съ Персіей. На этой станціи обыкновенно остаются ѣдущіе на Мешедъ, чтобы воспользоваться болѣе удобнымъ воднымъ сообщеніемъ по сравненію съ колеснымъ путемъ черезъ с. Душакъ. Въ поселкѣ имѣются: православная церковь, татарская мечеть, двухклассная школа (желѣзнодорожная), почтово-телеграфная контора, пріемный покой и лазаретъ. Населенность селенія съ точностью установить затруднительно, но, приблизительно, можно считать не превышающимъ 1500 человѣкъ обоего пола, не считая личнаго состава войсковыхъ частей, стоящихъ въ поселкѣ.

Торгово-Промышленныя предпріятія.

Бакалейно-гастроном. товары.

Ассадулаевъ, И.
Ахундовъ, Х.
Бековъ, Али-Бекъ.
Ибрагимовъ, И. М.
Касымовъ, Г. М.
Мамедовъ, К. М.
Назаровъ, Т. М.
Риза-Шахъ-Мирза.
Ходжановъ, А.

Виноторговли.

Григорьянцъ, А.
Мирзаянцъ, М.

Лѣсная торговля.

Юзбашевъ, И.

Мануфакт., галант. и др. товары

Агаджановъ, Юсуфъ.
Ибрагимъ, Али.
Мамедовъ, К. М.
Юзбашевъ, Б. М.
Юсуповъ, А. С.

Номера для пріѣзжихъ.

Карамовъ, А.

Хлѣбъ въ зернѣ и сырье.

Алекперовъ, К.
Апрѣсовъ, А.
Рустамъ, Чапаръ.

КАЗАЛИНСКЪ.

Уѣздный городъ Сыръ-Дарьинской области, основанъ въ 1854 г., находится подъ 45° 46' сѣв. шир. и 31° 47' вост. долготы, на высотѣ 235 фут. надъ уровнемъ моря, въ разстояніи 815 верстъ отъ своего губ. гор. Ташкента и въ 9 верстахъ отъ одноименной станціи Ташкентской ж. д., на берегу р. Сыръ-Дарьи, впадающей въ Аральское море. Населеніе города опредѣляется приблизительно около 12000 душъ об. пола. Въ городѣ болѣе 660 зданій, 1 церковь, 5 мечетей и

11 учебныхъ заведеній. Жители занимаются, главнымъ образомъ, земледѣліемъ и рыболовствомъ. Улицы вымощены камнемъ, тротуары изъ кирпича, освѣщеніе керосино-калильное, имѣются извозчики; въ городѣ есть общественное собраніе, городской садъ, библіотека. Городской бюджетъ около 35000 рублей. Цѣны на квартиры очень умѣренныя, топливо недорого; мясо—9—11 к. фунтъ, рыба—15—20 к. за фунтъ, хлѣбъ—5—6 к. фунтъ, овощи дешевы. Ввозъ и вывозъ разныхъ товаровъ исчисляется около 3 милл. рублей, причемъ главными статьями вывоза служатъ: рыба, сырье, шерсть, а ввоза—самые разнообразные товары.

Должностныя лица: Уѣздный начальникъ—полк. П. Л. Арзамасовъ, Помощникъ его—Н. С. Масичъ, Секретарь Уѣзднаго управленія—Ф. Ю. Годлевскій, Полицейскій приставъ—П. А. Александровъ; Городской архитекторъ—Н. А. Фицлеръ, Городской врачъ—В. С. Елкинъ, Уѣздный—М. С. Тимофеевъ, Ветерин. врачъ—В. Д. Лубнинъ, Завѣд. лѣсничествомъ—Н. А. Прокофьевъ, Податной инспекторъ—Б. І. Сорокинъ, Казначей—Ф. А. Галковскій, Нач. почт.-телегр. конторы—г. Сальниковъ, Смотритель рыбн. промысловъ—Ф. И. Червинскій. Письменный переводчикъ—В. К. Мирецкій, Мировые судьи: 1-го уч.—Н. Ф. Стальмашевскій и 2-го уч. Свидерскій. Нотаріусъ—А. П. Ильинъ.

Торгово-промышленныя предпріятія.

Аптеки.

Городская.
Ильина.

Бакалейные товары.

Девишевъ, В. А.
Егоровъ, Н. Н.
Малашева, А., Н-ки.
Парфеновъ, С. И.
Хуссаиновъ, А., Н-ки, т/д.

Бумага.

Солоницынъ, П. Н.

Бѣлье.

Егоровъ, Н. Н.

Виноторговли.

Егоровъ, Н. Н.
Иванова, П. П., Н-ки.
Первушинъ, И. А.
Солоницынъ, П. Н.

Воды фруктовыя.

Фролова, М. (заводъ).

Галантерейные товары.

Егоровъ, Н. Н.
Малашева, А., Н-ки.
Султанмуратовъ, А.
Фанзыбаевъ, А. Д.
Хуссаиновы, бр., т/д.
Юхановъ, Ш.

Желѣзо и др. металлы.

Мокинъ, Л.
Фанзибаевъ, А.
Хуссаинова, А., Н-ки, т/д.

Земледѣльч. машины.

Егоровъ, Н. Н.

Золото, серебро и часы.

Егоровъ, Н. Н.

Игрушки.

Яковлевъ, Н. С.

Керосинъ и нефть.

Т-во бр. Нобель.

Кожевенные товары.

Абдрауфовъ.
Зальмъ.
Фахрутдиновъ, Х.
Хуссаинова, А., Н-ки, т/д.

Конторы комиссіонныя.

Красильниковы и Рейтманъ.
Марковъ.
Мокѣевъ.
Тимофеевъ.

Контора пароходная.

Лапшинъ.

Конторы страхов. Обществъ.

2-е Россійское—Н. Н. Егоровъ.
Росс. Страх. и Трансп. О-во. Аг. П. С. Михайловъ.
„Сѣверное". Аг. Н. Бѣлоцерковскій.
О-во „Волга". М. С. Прохоровъ.

Конторы транспортныя.

Богачевъ, Н. Е., дов. М. С. Прохоровъ.
Росс. Трансп. и Страх. О-во, Аг. П. С. Михайловъ.

Лѣсные склады.

Журабаевъ, Ф.
Мокинъ, Л.
Тайбаевъ, И. А.
Шишонковъ, К. М.

Мануфактура.

Адамовъ, Ш.
Бахаревъ, Л. Е. и Борзыкова, П. Т.
Давидовъ, С.
Девишевъ, В.
Закимовъ, М. Б.
Ибрагимовъ, Я.
Калантаровъ, Я. И. съ С-ми.
Малашева, Н-ки.
Миркамаловы, М. и М.
Назаровъ, А. Н.
Парфеновъ, С.
Фанзыбаевъ, А.
Фахрутдиновъ, Х.
Хаимовы, С. И. и М.
Хуссаиновы, бр., т/д.
Хусинбаевъ, М.
Шимоновъ, Н. Б. и К°, т/д.

Машины швейныя.

Егоровъ, Н., Н.
Зингеръ, К°.

Мебель.

Егоровъ, Н. Н.

Мельницы мукомольныя.

Верещагинъ, А. Я.
Кончаловъ, А. П.
Луценко, Т. А.
Пащенковъ, П. С.

Музыкальн. инструменты.

Егоровъ, Н. Н.

Мучная торговля.

Кузьминъ, П. И.
Пестовъ, П. И.

Мыло и свѣчи.

Егоровъ, Н. Н.

Мѣховые товары.

Фахрутдиновъ, К. Ф.
Хуссаинова, Н-ки, т/д.

Мясныя торговли.

Жуковъ, Н. Ф.
Календаревъ, С. Ю.
Хуссаиновы, бр., т/д.

Номера для пріѣзжихъ.

Шишонковъ, М. Г.

Обувь.

Егоровъ, Н. Н.
Третьяковъ, П.
Шмедеръ, Х.
Штельмахеръ, С.

Пиво.

Иванова, Н. Н., Н-ки.

Писчебумажн. товары.

Егоровъ, Н. Н.

Платье готовое.

Егоровъ, Н. Н.

Посуда и хозяйств. предметы.

Егоровъ, Н. Н.
Хуссаиновы, бр., т/д.

Пухъ и перо.

Егоровъ, П. Н.

Разные товары.

Егоровъ, П. П.

Рестораны.

Фролова, М.

Ружья и охотн. принадлежн.

Егоровъ Н. Н.

Рыбная торговля.

Бахарева, Л. Е. и Борзыкова, Б. П.
Красильникова и Рейтманъ.
Марковы, бр.
Мокѣевъ, А. М.

Скобяные товары.

Хуссаинова Н-ки.

Скотопромышленность.

Егоровъ, Н. Н.

Скупка сырья.

Миркамановы, М. и М.
Хуссаиновы, бр., т/д.
Фахрутдиновъ, Х.

Табачныя издѣлія.

Егоровъ, Н. Н
Солоницынъ, П. Н.

Типографія.

Кондратьевъ, А. П.

Топливо (дрова, уголь).

Егоровъ, Н. Н.
Кашаевъ, А. И.

Хлѣбъ (зерно.)

Закимовъ, М, Б.
Миркамановы, М. и М.
Фахрутдиновъ, Х.
Хуссаиновы, бр., т/д.

Чай и сахаръ.

Закимовъ, М. Б.
Егоровъ, Н. Н.
Фахрутдиновъ, Х.

Шапки и фуражки.

Егоровъ, Н. Н.

Шерсть, волось, щетина.

Девишевъ, В.
Миркамановы, М. и М.
Фахрутдиновъ, Х.
Хуссаиновы, бр., т/д.

Шорный товаръ.

Кашаевъ, А. И.

Экипажи и шины.

Егоровъ, Н. Н.
Шишонковъ, К. М.

КАИНСКЪ

Уѣздный городъ Томской губерніи. Основанъ, въ 1722 году, къ губерніи приписанъ въ 1804 г. Стоитъ на р. Оми, въ которую у самаго города впадаетъ рѣка Каинка, въ 12 верстахъ отъ одноименной станціи Сибирской желѣзной дороги, съ которой соединяется особой желѣзнодорожной вѣткой. Жителей по послѣднимъ свѣдѣніямъ около 13.000 человѣкъ об. пола. Домовъ около 900. Церквей четыре, еврейскій молитв. домъ и костелъ. Училищъ 12: уѣздное. 4 городскихъ приходскихъ, мужская и женская гимназіи, три церковно-приходскихъ школы и еврейская школа; есть еще желѣзнодор. училище. Ярмарки бываютъ: Петропавловска —29 іюня, Спасская—1 августа и—важнѣйшая по привозу—Михайловская—8 ноября, оборотъ которыхъ достигалъ 400 тыс. руб. Товаръ сбывается преимущественно жировой. Заводовъ 8: винокуренный пивоваренный (не работаетъ), 3 кожевенныхъ и мыловаренно-свѣчныхъ. Здѣсь умѣстно будетъ замѣтить, что городъ и его районъ крайне нуждаются въ хорошо оборудованной крупчатной паровой мельницѣ: въ 5 верстахъ есть турбинная мельница на р. Оми, но работаетъ она не круглый годъ и даетъ продуктъ простого размола; между тѣмъ, спросъ на крупчатку удовлетворяется привозной мукой изъ г. г. Омска, Петропавловска, Ново-Николаевска, благодаря чему и цѣны на продуктъ сравнительно высоки, т. к. торговцамъ приходится получать муку уже не изъ первыхъ рукъ, да платить за провозъ. Цѣны на привозные хлѣбные продукты зависятъ, прежде всего отъ качества урожая. До проведенія великаго Сибирскаго пути цѣны были очень незначительны такъ, напр., многіе помнятъ, когда пшеница продавалась по 20 коп. за пудъ

мука пшеничная 25 к., рожь 14 к., мука ржаная 18—20 к., овесъ и ячмень 11—12.; въ началѣ 1912 года пшеница была 1 р. 15—1 р. 30 к., рожь 85 к.—1 р., мука отъ 5 до 10 к. дор же зерна; въ началѣ 1914 года цѣны были такія: пшеница 75—85 к. пудъ, рожь 55—65 к., овесъ 45—55 к., ячмень 60 к. за пудъ; сѣно возами въ 10—20 пуд. по 75 к.—1 р. 50 к. Цѣны на квартиры различны, въ зависимости отъ степени удаленности отъ центра города и пр.: комната съ кухней 8—12 р. въ мѣсяцъ, 3 комнаты и кухня 20—25 р., 5 комнатъ и кухня 40—50 р. Дрова—березовыя сплавныя (10 и 12 верш.) 5—6 р. сажень, сухія 6—8 р.: каменный уголь 20—25 к. за пудъ. Благоустройствомъ городъ похвалиться еще не можетъ: ни мостовыхъ, ни водопровода, ни телефоновъ, ни автомобилей, ни трамваевъ; имѣются десятка 3—4 извозчиковъ. Открыта года два тому назадъ частнымъ предпринимателемъ электрическая станція, но пользованіе энергіей недоступно широкимъ слоямъ населенія вслѣдствіе непомѣрно высокихъ цѣнъ. Жители занимаются хлѣбопашествомъ, торговлей, частью скотоводствомъ и извозомъ. Въ городѣ имѣются: образцовая сельско-хозяйств. ферма, метеорологическая станція, больница на 55 кров. (при больницѣ аптека), военный лазаретъ, богадѣльня, общественное собраніе, городской садъ, библіотека, общество попеч. о начальн. образованіи, общество молочнаго хозяйства, артельный мяслодѣльный заводъ (сливочное экспортное масло), казенный винный складъ и пр. Изъ учрежденій имѣются: Контора нотаріуса, канцелярія крестьянск. начальника 1 уч., канцеляріи: податного инспектора, лѣсничаго, акцизнаго (управленіе II округа), казначейство, управленіе воинскаго начальника, почтово-телеграфная контора, Уѣздное полицейское Управленіе, Городская Управа, Камеры Мировыхъ судей и т. д. По слухамъ, предположена постройка воинскихъ казармъ.

Изъ крупныхъ торговыхъ селъ Каинскаго уѣзда слѣдуетъ назвать села. **Спасское и Каргатъ**,—въ коихъ за послѣдніе года особенно широко развивается маслодѣліе (артельные маслод. заводы) и торговля хлѣбомъ и жировыми товарами. Затѣмъ можно указать еще на села: **Убинское, Юдино, Зюзинское**,—послѣднія два расположены близъ огромнаго озера „Чаны", которое окрестнымъ населеніемъ именуется „моремъ" и очень богато рыбой (щука, окунь, язь и др.).

Въ разстояніи двухъ часовъ ѣзды (по просел. дорогѣ) отъ станціи, есть озеро Устьянцевское со щелочно-глауберовой водой, прекрасно дѣйствующей при желудочно-кишечныхъ страданіяхъ,—но благоустроеннаго курорта здѣсь нѣтъ и больные лишены всякихъ удобствъ. При озерѣ **Карачинскомъ** Управленіемъ Сибирской ж. д. устроенъ и весьма прилично оборудованъ курортъ „Карачи". Изъ другихъ селъ—Шипицинское, Кыштовское и др. выдѣляются крупнымъ производствомъ сливочного масла (артельные маслодѣлательные заводы).

Маршрутъ. отъ Каинска до Колывани: Осиновые колки—31 в., Колмаково 31 в., Убинская—31 в., Карганская 26 в., Каргатскій форпостъ 28 в., Каргат. Дуброва—25 в., Иткульская—24 в., Сектинская—25 в., Овчинникова—17 в., Крутыя лога—26 в., Тырышкино—21 в., и Колывань—21 вер.

Должностныя лица: Уѣздный Исправникъ—П. П. Гониловъ, помощникъ его—Н. Е. Липскій, Секретарь—Н. И. Честняковъ, Крестьянскіе Начальники: 1 уч.—К. Г. Мякишевъ, 2 уч.—А. А. Садовниковъ, 3 уч.—К. С. Неведровъ, 4 уч.—А. В. Мраморновъ; Податной Инспекторъ—Л. А. Микріевскій, помощникъ его—Б. А. Либгартъ; Лѣсной Ревизоръ—Л. Л. Соболевъ; Лѣсничій—В. Е. Гордѣевъ; Акцизный Надзиратель—А. И. Шишкинъ; Казначей—А. П. Кривошей-Галковскій; Начальникъ почт.-телегр. конторы—А. П. Кичигинъ, помощникъ его—Н. Г. Бурчани-

повъ; Воинскій начальникъ—подполк. И. Н. Ломоносовъ; Городской Голова И. М. Дагаевъ, заступ. его мѣсто чл. Управы—П. С. Ивановъ, Секретарь Управы—П. Е. Головинъ; Инструкторъ молочн. хоз.—Д. Д. Кальнинъ, Завѣд. школой молочн. хоз.—И. П. Синенко, Завѣд. лаборат. молоч. хоз.—А. М. Коленевъ; Завѣд. Землеустр. партіей—С. В. Шперлингъ; Полицейск. Надзир.: 1-й части—И. М. Сычъ, 2-й части—Погадаевъ; Мировые судьи: 2-го уч.—Г. А. Меморскій, 6-го уч. (слѣдств.)—С. К. Бусурмановъ; Нотаріусъ: Павелъ Феоктистовичъ Жуковъ.

Адвокатура: Прис. повѣр.—А. И. Поппель, Частн. повѣр.—В. В. Синельниковъ.

Торгово-промышленныя предпріятія.

Аптекарскій магазинъ.

Кирейлисъ, И. К.

Банки и кредитн. учрежденія.

Городской обществ., им. Шкроева, дир. А. Г. Ивановъ.
Русскій для внѣшней торг., упр. І. Л. Островскій.
Сибирскій торг. Аг. І. Л. Кирилловъ.
Ссудо-Сберегательное Т-во.

Бакалейные и колон. товары.

Волковъ, И. С. съ С-ми, т/д.
Куркинъ, П. М.
Левако, И. А.
Минскій, В. И.
Митрохинъ, А. П.
Семеновъ, Е. С.
Шкроевъ, Н. В.

Велосипеды.

Волковъ, И. С. съ С-ми т/д.
Левако, И. А.
Шкроевъ, Н. В.

Винокуренный заводъ.

Ново-Троицкій заводъ.

Виноторговли.

Сыченскій, В. М.
Толкачева, П. Ф.
Шкроевъ, Н. В.

Галантерейные товары.

Волковъ, И. С., съ С-ми, т/д.
Левако, И. А.
Шкроевъ, Н. В.

Граммофоны.

Волковъ, И. С., съ С-ми т/д.
Левако, И. А.
Шкроевъ, Н. В.

Дичь битая.

Бѣловъ, К. Ф.

Желѣзно-скобяные товары.

Левако, И. А.
Мощитскій, Я. Ф.
Сибирцевъ, В. Н.
Сибирцевъ, Н. І.
Шкроевъ, Н. В.
Шубинъ, Н. И.

Жировые товары.

Бульвахтеръ, И. Л.
Левако, И. А.
Пятковъ, И. Д.

Земледѣльч. машины и принадл. молочн. хозяйства.

Куперштохъ и Коноваловъ, т/д., въ станц. поселкѣ.
Лундъ и Петерсенъ, тоже.
Казенный скл. Переселенч. Упр.
„Работникъ", Т-во.
Рандрупъ, С. Х.
„Сибирская К°, въ станц. поселкѣ.

Игрушки.

Волковъ, И. С. съ С-ми, т/д.
Левако, И. А.

Керосинъ и нефтян. продукты.

Нобель, бр., Т-во.
Шкроевъ, Н. В.
Шубинъ, Н. И.

Кирпичные заводы

Городск й.
Булгаковъ, С. І.
Бульвахтеръ, И. Л.
Левако, И. А.

Книги и канцел. принадлежн.

Бѣловъ, К. Ф.
Левако, И. А.
Шкроевъ, Н. В.

Кожевенные товары.

Мясниковъ, А. М.
Тинкеръ, М. С.

Колбасная.

Долгалевскій.

Кондитерскія.

Пермитинъ, Е. С.
Рѣзникова.
Фуксъ.

Конфектныя и пряничныя.

Досмановъ, А. И.
Фельдманъ, З. И.

Мануфактурные товары.

Волковъ, И. С., съ С-ми т/д.
Ерофѣева, Г. И.
Мощитскій, Я. Ф.
Симбирцевъ, В. Д.
Шкроевъ, Н. И.
Шубинъ, Н. И.

Маслобойный заводъ.

Рыбниковъ, Н. Ф. (на р. Омп).

Мельница мукомольная.

Рыбниковъ, Н. Ф.

Мыловарен. и салотоп. заводы.

Коганъ, И. А.
Лившицъ, С. Я.
Мясниковъ, А. Д.

Мясная торговля.

Борзыхъ, В. П.
Бульвахтеръ, И. Л.
Власовъ, П. П.
Ивахинъ, Д. Д.
Крымскій, І. Л.
Саламатовъ, А. И.
Хабасъ, М. Г,

Номера и меблированныя комнаты.

Лившицъ, С. Я, Московск., ул.
„Лондонъ" (бывш.), Александр. ул.
„Сибирскіе", Московск. ул.
„Центральные", Думск. ул.

Обувь.

Волковъ, И. С., съ С-мч, т/д.
Левако, И. А.
Мощитскій, Я. Ф.
Шкроевъ, Н. В.

Оружіе и охотн. принадлежн.

Левако И. А.
Шкроевъ, Н. В.
Шубинъ, Н. И.

Парикмахерскія.

Коганъ, Д. И.
Тюменцевъ.

Парфюмерные товары.

Волковъ, И. С., съ С-ми т/д.
Левако, И. А.
Шкроевъ, Н. В.

Пимокатныя заведенія.

Безпрозванныхъ, В. И.
Рыбниковъ, Н. Ф.
Сусловъ, М. И.

Платье готовое и мѣха.

Волковъ, И. С., съ С-ми, т/д.
Шкроевъ, Н. В.

Посуда и хозяйствен. предметы.

Волковъ И. С., съ С-ми, т/д.
Левако, И. А.
Шкроевъ, Н. В.

Ресторанъ.

„Якорь", Мал. Набережная.

Рыбная торговля.

Бѣловъ, К. Ф.

Скупка сырья.

Бульвахтеръ, И. Л.
Кемельманъ. И. Я.
Левако, М. А.
Фихманъ, А. А.

Страховыя конторы.

„2-е Россійск. Об-во" Аг.– К. Ф. Бѣловъ.
„Саламандра". Аг., М. И. Алексѣевъ, В. Г. Зайцевъ, І. Л. Островскій.
„Московское Об-во", Аг. П. П. Ивановъ.
„С.-Петербургское О-во", Аг. И. Д. Симбирцевъ.
„Сѣверное О-во", Аг. А. И. Досмановъ и М. А. Поляковъ.
„Якорь", Аг.: Н. Г. Бурчаниновъ.

Табачныя издѣлія.

Волковъ, И. С., съ С-ми, т/д.
Левако, И. А.
Шкроевъ, Н. В.

Типографіи.

Бурдукова, А. Л.
Шевелиной, Е. А.

Транспортныя конторы.

Масловъ, М. Л.

Фотографія.

Бѣловъ, К. Ф.

Фотографич. принадлежности.

Бѣловъ, К. Ф.

Фруктовая торговля.

Султановъ, Т.

Хлѣбъ въ зернѣ.

Бѣловъ, К. Ф.
Досмановъ, А. И.
Кожевниковъ, Н. С.
Куринъ, П. М.
Шкроевъ, С. М.

Часы, золото и серебро.

Волковъ, И. С., съ С-ми, т/д.
Ельяновъ, П. М.
Ивановъ, П. П.
Левако, И. А.
Шкроевъ, Н. В.
Юровскій П. М.
Юсуповъ, И. А.

Чай и сахаръ.

Волковъ, И. С., съ С-ми, т/д.
Шкроевъ, Н. В.

Шапки, фуражки и шляпы.

Волковъ, И. С., съ С-ми, т/д.
Левако, И. А.
Шкроевъ, Н. В.

Швейныя машины.

Волковъ, И. С., съ С-ми, т/д.
Зингеръ, К°.
Шкроевъ, Н. В.

Шерсть, волосъ и щетина.

Кемельманъ, Н. Я.
Фрихманъ, А. А.

Шорные товары.

Бульвахтеръ, И. Л.
Пятковъ, П. Д.
Тюринъ, Б. А.

КАМЕНЬ.

Село Барнаульскаго уѣзда, Томской губерніи, подъ 51° 20′ сѣв. шир. и 53° 45′ вост. долг., расположено на р. Оби, въ разстояніи отъ г. Барнаула 180 верстъ и Н. Николаевка—200 верстъ. Образовалось село изъ деревень: Старинки, Журавлевой и Куксиловой. Число жителей, по послѣднимъ свѣдѣніямъ, достигаетъ—, 20.000 душъ обоего пола, составляясь, главнымъ образомъ, изъ малороссовъ, мордвы, чувашей и др. Въ селѣ имѣются, — одна православная церковь; (въ Іюлѣ 1912 г. заложенъ второй храмъ), переселенческая больница и 4 учебныхъ завѣденія: частное уч. завед. 1-го разр. для об. п., два 2-класси. училища М. Н. П., Церк.-приход. школа и школа грамоты. При мѣстномъ Общественномъ Собраніи организовано литературно-музыкально-драматическое Общество: библіотекъ три: одна при Общ. Собраніи, другая—при О-вѣ Приказчиковъ, третья при 1-мъ двухкл. училищѣ. Въ селѣ ежегодно двѣ ярмарки: Сергіевская—съ 2 Іюля и Знаменская—съ 27 Ноября, объ недѣльныя; предметами торговли на этихъ ярмаркахъ служатъ хлѣбные и жировые товары и мануфактура; обороты: первой около 20000 руб., второй около 10000 руб. Размѣръ сельскаго бюджета достигаетъ 40000 руб. Въ селѣ площадь (Базарная) и 6 улицъ: Большая (главная), Береговая, Саратовская, Третья, Четвертая и Пятая. С. Камень—одно изъ самыхъ крупныхъ торговыхъ селъ Томской губерніи; размѣры его торговыхъ

оборотовъ быстро возрастаютъ: хлѣбныя операціи выражаются суммой около 6 милліоновъ рублей, провозъ яицъ достигаетъ 50000 пудовъ, масла около 100000 боченковъ (свыше 350000 пудовъ); общій годовой оборотъ можно считать не менѣе 25000000 рублей. Возбуждено уже ходайство о возведеніи села Камень въ городъ и есть основаніе полагать, что ходатайство это будетъ удовлетворено въ непродолжительномъ времени. Жители села занимаются, главнымъ образомъ, хлѣбопашествомъ, а затѣмъ торговлей и грузкою товаровъ на пристаняхъ. Есть предположеніе о соединеніи с. Камень желѣзной дорогой съ Алтайской жел. дор. Въ началѣ 1914 г. въ селѣ открыла свои операціи **Городская станція** Сиб. ж. д.

Должностныя лица: Полицейскій приставъ 3-го стана — С. И. Вишневскій. Мировые судьи — Лавровскій и И. И. Архангельскій. Податной Инспекторъ 2 уч. С. Н. Дедюхинъ, помощникъ его — М. В. Теодоровичъ. Помощн. акцизн. надзирателя П. П. Богомоловъ. Крестьянскій Начальникъ 3 участка А. Н. Урываевъ, Начальникъ Пристанскаго поста В. С. Калиновскій. Старшій Инструкторъ по сельско-хозяйственной части—Уч. Агр. Г. О. Смѣловъ, Практикъ по молочному хозяйству: Ѳ. Ѳ. Русецкій и П. П. Сидоровъ. Врачъ при пересел. больницѣ А. А. Лопатинъ. Прис. повѣренный С. Н. Васильевъ. Частный повѣренный В. И. Ставровъ. Нотаріусъ — графъ М. А. Подгоричани-Петровичъ. Обяз. суд. прист. исполн. приставъ 3 ст. С. И. Вишневскій.

Торгово-промышленныя предпріятія.

Агентства.

Пароходныя.

Ельдештейнъ Н-въ — Г. Е. Ельдештейнъ.
Мельниковой—М. Г. Чистяковъ.
Плотникова, М. и С-вья — П. Ф. Кочневъ.
Зап. Сиб. Пар-ства—Бальдинъ.
Фуксмана—А. П. Иконниковъ.
Мошкина—В. С. Петкевичъ.
Гуляевъ и Рудинъ, Т-во.—П. А. Щербаковъ.
Соединен. К° парох., Т-во.

Страховыя.

О-ва „Якорь" { А. Ф. Бахаревъ. / С. А. Румянцевъ. / С. А. Неворотовъ.
Русскій Ллойдъ—Ф. Т. Кельдеръ.
С.-Петербургскаго—Ю. Ф. Шукевичъ.
Т-ва „Саламандра" { А. А. Нефедьевъ. / В. С. Петкевичъ.
„Сѣвернаго" О-ва—П. Ф. Кочневъ.
2-го Россійскаго О-ва—Ю. А. Чайгина.

Транспортныя.

„Гергардъ и Гей"—С. Я. Крыловъ.
„Бр. Каменскихъ"—Ф. Я. Пѣшковъ.
Мельниковой, С. И., парох.—М. Г. Чистяковъ.
Городская станція Сибир. ж. д.

Аптеки.

Мочаловъ, И. Е.
„Ново-Каменская" (Буянова).

Аптекарскій магазинъ.

Куликова, А. М.

Банки.

Сибирскій Торг. Банкъ—Отдѣленіе.

Бакал.-колон. товары.

Винокуровъ, А. И. съ С-ми, т/д.
Жернаковы и Лапшинъ, Т-во.
Локотковъ, Г. Л.
Хомутовъ, А. С.

Виноторговли.

Хомутова, М. П.
Чайгинъ, С. Р.

Воды фруктовыя.

Камелинъ, С. Е. (соб. зав.).

Галантерейные товары.

Винокуровъ, А. И. съ С-ми, т/д.
Второвъ, А. Ф. и С-вья, Т-во.
Поповъ, С. А.
Хомутовъ, А. С.
Юсуповъ, Исх. Саб.

Дорожныя вещи.

Винокуровъ, А. И. съ С-ми, т/д.
Второвъ, А. Ф. и С-вья, Т-во.
Хомутовъ, А. С.

Желѣзо и пр. металлы.

Винокуровъ, А. И. съ С-ми, т/д.
Лятуновъ, Г. И.
Пудовкинъ, П. Я.

Жировые товары.

Винокуровъ, А. И. съ С-ми, т/д.
Вяткинъ, М. В.
Лушанковы, бр.
Чайгинъ, А. Ф.

Золото, серебро, часы.

Винокуровъ, А. И. съ С-ми, т/д.
Второвъ, А. Ф. и С-вья, Т-во.

Керосинъ.

Нобель, бр., Т-во.

Книги, газеты.

Онучинъ, В. С.

Кожевенные товары

Казаковскій, А. С., (зав.).
Носковъ, В. П., (зав.).
Присѣкинъ, Я. Ф.
Селюнины, бр. (дов. И. М. Селюнинъ
Суховъ, П. Д. (дов. П. Е. Вяткинъ).).

Колбасныя.

Кравчикъ, А.
Ястржембской.

Кондитерскія.

Самарской.
Ястржембской.

Лѣсные склады.

Кабинета Его Величества.
Калятинъ-Шулевичъ.
Петкевичъ, В. С.
Чистяковъ и Селюнинъ.
Юразовъ и Суворовъ.

Мануфактурныя торговли.

Винокуровъ, А. Г., съ С-ми, т/д.
Второвъ, А. Ф. и Т-вья, Т-во.
Драчева, А. Г.
Мухамедовъ и Маджановъ, Т во.
Рамазановъ, Х.
Хомутовъ, А. С.
Юсуповъ, Исх. Саб.
Юсуповъ, Ю.

Масло сливочное (покупка) и прин. мол. хоз.

Іергенсенъ, дов. В. А. Аль.
Кнудсенъ, В. В., дов. Г. П. Сковсгордъ.
Мортенсенъ, Э., дов. И. И. Нильсенъ.
Сибирская К°., дов. И. И. Юргенсенъ.
Фіентъ, дов. В. И. Прохоровъ.
Эйгенманъ, дов. И. И. Янисъ; послѣднія 2 фирмы покупаютъ также дичь, яйца и пр.

Мастерскія разныя.

Вейрика (сапожная).
Здорикова (парикмахерская).
Кузнецова (мебельно-обойная).
Малькова и Ушакова (портняжныя).
Рычковъ, І. И. (перепл.-картон.).
Савиныхъ, И. П. (механич.).
Харитоновой (модная).

Машины земл. и прин. мол. хоз.

Винокуровъ, А. И. съ С-ми, т/д., А. Д. Власенко.
Гельферихъ-Саде, Завѣд. В. Г. Карякинъ.
Гріевзъ, Джонъ, дов. А. И. Чирухинъ.
Междунар. К° жатв. маш., зав. М. А. Бородавкинъ.
Миловидовъ, Вас. Петр. (Запас. части).
Нефедьевъ, А. А.
Пересел. Управленіе, зав. Е. М. Бѣлоусовъ.
Перфиловъ, Е. С.
Петракъ, Ф. К.
„Работникъ", Т-во, зав. М. Я. Лапшинъ.
„Сибирская К°".
Столль, В. Г. и К°., зав. Н. Я. Скосаревъ.
Чирковъ, М. И.
Шишкины, бр., т/д.

Машины швейныя.

Винокуровъ, А. И. съ С-ми, т/д.
Зингеръ, К°.
Миловидовъ, В. П.
Перфиловъ, В. Е.
Шишкинъ, В. Г.

Мебель.

Винокуровъ, А. И., Съ С-ми, т/д.
Кузнецовъ, (Сарат. ул.), мастерская.
Харитоновъ, мастерская.
Хомутовъ, А. С.
Чайгинъ, мастерская.

Мельницы.

Винокуровъ, А. И. съ С-ми, т/д.
Фальковъ, М. А.

Москательныя торговли.

Винокуровъ, А. И., съ С-ми, т/д.
Второвъ, А. Ф. и С-вья, Т-во.
Хомутовъ, А. С.
Ширяевъ, Р. И.

Музык. инструменты.

Винокуровъ, А. И., съ С-ми, т/д.

Мучные товары.

Винокуровъ, А. И., съ С-ми, т/д.
Суворовъ и Юразовъ, Т-во.
Фальковъ, М. А.
Чайгинъ, А. Ф.

Мясныя торговли.

Лешенковы, бр.
Чайгинъ, А. Ф.

Номера для пріѣзжихъ.

„Россія" (М. А. Скородумовъ).

Обувь.

Винокуровъ, А. И. и С-ья, т/д.
Второвъ, А. Ф., и С-вья, Т-во.
Присѣкинъ, Я. Ф.
Селюнины, бр.
Суховъ, П. Д.
Юсуповъ, Ю.

Пиво и медъ.

Андроновскій, И. И. и С-ья, т/д.
Ворсины, Бр., торг. домъ.

Писчебум. и канц. товары.

Винокуровъ, А. И. съ С-ми, т/д.
Онучинъ, В. С.

Платье готовое.

Второвъ, А. Ф., и С-вья, Т-во.
Емецъ, Ф. С.

Постоялый дворъ.

Косыревъ, И. Г.

Посуда и хозяйств. предметы.

Винокуровъ, А. И. съ С-ми, т/д.
Второвъ, А. Ф. и С-вья, Т-во.
Зайковъ, Х. П.
Пудовкинъ, Пр. Я.
Репшисъ, В. О.
Селюнинъ.

Ресторанъ.

„Метрополь" (М. А. Скородумовъ).

Рыбныя торговли.

Вяткинъ, М. В.
Красниковы, бр.
Чайгинъ, А. Ф.

Техническіе склады.

Гельферихъ-Саде.
Миловидовъ, В. П.
Переселенч. Управл.

Типографія.

Сунгуровъ.

Фотографіи.

Паньшинъ, В. С.
Пуксовъ, В. И.

Хлѣбъ (зерно).

Алтайская Промышленная К°, (Н.-Николаевскъ).
„Гороховъ. В. А.", т/д., (Бердскъ).
Кухтеринъ, Е. и С-вья (Томскъ).
Родюковъ, А. Д. (изъ Томска).
Федуловъ, И. И. съ С-ми, т/д. (изъ Барнаула).
Фуксманъ, Г. И. (изъ Томска).
Чайгинъ, А. Ф.
Чайгинъ, С. Р.
Чистяковъ, Г. А.

Чай, сахаръ.

Винокуровъ, А. И. съ С-ми, т/д.
Второвъ, А. Ф. и С-вья, Т-во.
Репшисъ, В. О.
Хомутовъ, А. С.
Ширяевъ, Р. И.

Шапки и шляпы.

Винокуровъ, А. И. съ С-ми, т/д.
Второвъ, А. Ф. и С-вья, Т-во.
Хомутовъ, А. С.
Селюнины, бр.
Сергунинъ, Я. Д.

Шорные товары.

Винокуровъ, А. И. съ С-ми, т/д.
Кошурниковъ, В. М.
Матвѣевъ, П. И.
Передеренко, Д. Е.

Садовниковъ, И.
Селюнины, бр.

Щепной товаръ.

Лоскутовъ.
Чайгинъ, А. Ф.

Экипажи.

Винокуровъ, А. И. съ С-ми, т/д.
Перфиловъ, Г. С.

Селюнины, бр.
Шишкины, бр., т/д.

Электро-театръ.

„Міръ", Т-ва Руколеевъ и К°.

Яичныя торговли.

Кузнецовъ, М. Ѳ.
Моховы, бр.

КАНСКЪ.

Уѣздный городъ Енисейской губ., стоитъ на линіи Сибирской жел. дор. (желѣзно-дорожная станція „Канскъ") при несудоходной р. Канъ. Жителей значится около 17.000 д. об. пола. Домовъ 800 обывательскихъ и 14 казенныхъ и общественныхъ. Церквей три, изъ нихъ одна при тюремномъ замкѣ. Есть еврейская молельня. Училищъ шесть: реальное уч., женская гимназія, городское 4-хъ классное мужское, 4 приходскихъ мужское и женское. Больницы: городская, переселенческая и военный лазаретъ; лечебницъ 1. Ярмарокъ не бываетъ, но вмѣсто нихъ бываютъ 3 раза въ недѣлю базары. Заводы: пивной и винокуренный, кожевенные, мыловаренные, свѣчные и кирпичедѣлательные. Имѣется городской общественный банкъ, основанный въ 1863 г.; обороты его въ 1913 г. болѣе 3.000.000 руб. Въ городѣ есть садъ—„Пушкинскій", имѣется телефонная сѣть; городская смѣта на 1913 г. свыше 200.000 р. Возбужденъ вопросъ объ открытіи въ Канскѣ Окружнаго Суда. Жители занимаются хлѣбопашествомъ и торговлей. Въ городѣ расквартированъ 32-й вост. Сиб. полкъ. Въ уѣздѣ дѣйств. золот. пріиски; принадлежатъ г.г.: Стульгинскому, Ульянову и Прейну. Наиболѣе торгов. села уѣзда: Рыбинское, Уяръ, Устьянское и выселокъ изъ с. Иланскаго при станц. Иланская Сиб. ж. д. Извозчиковъ—200; такса: конецъ 20 к., за часъ—днемъ 30, ночью 40 коп., на вокзалъ и съ вокзала днемъ—30 к., ночью—40 к. Городъ освѣщается электричествомъ.

Должностныя лица: Городской голова—Т. Д. Леоновъ, Городской врачъ—Рождественскій, Становой Приставъ 1 уч.—М. И. Широковъ, 2 ст.—П. П. Волосниковъ, Врачъ завѣд. городской больницы—Ахіезеръ, Уѣздный врачъ 2 уч.—М. И. Большешальскій, Уѣздный ветеринарный врачъ—В. С. Мраморновъ, пунктовый—П. П. Прейнъ, Переселенческій врачъ—Мацкевичъ. Начальникъ почт.-телегр. конторы—Малыхинъ, Уѣздный казначей—П. В. Максимовичъ, Окружн. надзиратель—П. Н. Сергѣевъ, Податной инспекторъ 1 уч.—Л. В. Аксеновъ, 2-го—Пучковскій, Товарищъ прокурора—А. П. Булгаковъ, Судебный слѣдователь—Жуковъ, Ѣловичій Свѣжинскій, Уѣздный агрономъ—П. Я. Синанъ, Полиц. надз.—К. Крастинъ, Директоръ Гор. Банка—Г. А. Соловаровъ, Тов-щи: Н. В. Комышлеевъ и П. П. Коноваловъ, Бухг.—Н. П. Политовъ.

Мировые судьи: 1 уч.—Воскресенскій, 2 уч.—М. А. Савенко, Прис. Пов.—В. П. Спекторскій, Частный повѣренный—І. А. Хмѣлевскій.

Нотаріусъ—Як. Павл. Поляшовъ. Судебный приставъ—В. Н. Ильинъ.

Торгово-промышленныя предпріятія.

Агент.-комисс. конторы.

Асямовъ, А. А.
Васильевъ, И. И.
Гришенковъ, П. С.
Шахматовъ, Т. Т.

Аптеки.

Алексѣевъ.
Городская.
Соколовскій.

Аптекарскіе товары.

Алексѣевъ.
Соколовскій.

Банки.

Городской Общественный. Дир. Г. А. Саловаровъ.
Сибирскій Торговый. Комисс. Н. А. Грейнертъ.

Бакалейные товары.

Асямовъ, З. В.
Безруковъ, А. Л. (гастрон.).
Гадалова, М. Г. и К°, т/д.
Лобановъ, В. С. Торгов. ряды.
Цитовичъ, Л. Т.
Чевилевъ, К. и С-вья, т/д

Виноторговли.

Асямова, З. В.
Гадалова, М. Г. и К°, т/д.

Воды искусственныя.

Цитовичъ, Ю. К.
Черемныхъ и Волковъ, Т-во.

Галантерейные товары.

Гадалова, М. Г. и К°, т/д.
Жуковъ, И. С.
Лобановъ, В. С. торг. ряды.
Чевилевъ, К. и С-вья, т/д.
Шепшелевичъ, и бр.

Гостинницы и меблир. комнаты.

„Золотой Левъ".
Дегтярева, О. Б.
„Россія" (Яннау).

Дорожныя вещи.

Гадалова, М. Г. и К°, т/д.
Чевилевъ, К. и С-вья, т/д.

Желѣзо, сталь, чугунъ.

Гадалова, М. Г. и К°, т/д.
Грудницкій, Н. Д.
Жинкины, бр., т/д.
Иконниковъ, А. П.
Котлубаевъ, М.
Лобановъ. В. С. торг. ряды.
Найдичъ, П. Л.
Чевилевъ, К. и С-вья, т/д.
Юдовичъ, бр.

Жировые товары.

Лобановъ, В. С. Торг. ряды.
См. об. на 28 стр. поз. текста.

Золотыя и серебрян. издѣлія.

Гадалова, М. Г. и К°, т/д.
Чевилевъ, К. и С-вья, т/д.

Игрушки.

Жуковъ, И. С.
Цитовичъ, Ю. К.
Чевилевъ, К. и С-вья, т/д.

Керосинъ и нефть.

Нобель, бр., Т-во.

Книги и канцел. принадл.

Коноваловъ, Е. Т.

Кожевенные заводы.

Гершевичъ, Д. Ф.
Коневскій, Л. И. и С-вья.
Леоновъ, Т. Д.
Малафѣевъ, А. П.
Шепшелевичъ, Е. П.

Колбасныя заведенія.

Ершовъ.
Желудокъ, И. О.
Марковскій, Ф. И.
Полуха, Ф. Т.

Кондитерскія.

Остроуховъ, Ф. И.

Краски, лаки, олифа и пр.

Жинкины, бр.
Лобановъ, В. С. торг. ряды.
Орликъ, А.
Шепшелевичъ, бр.
Чевилевъ, К. и С-вья, т/д.

ПЛАНЪ
ГОР. ВЕРНАГО

Масштабъ въ Англійскихъ дюймѣ 100 саженъ

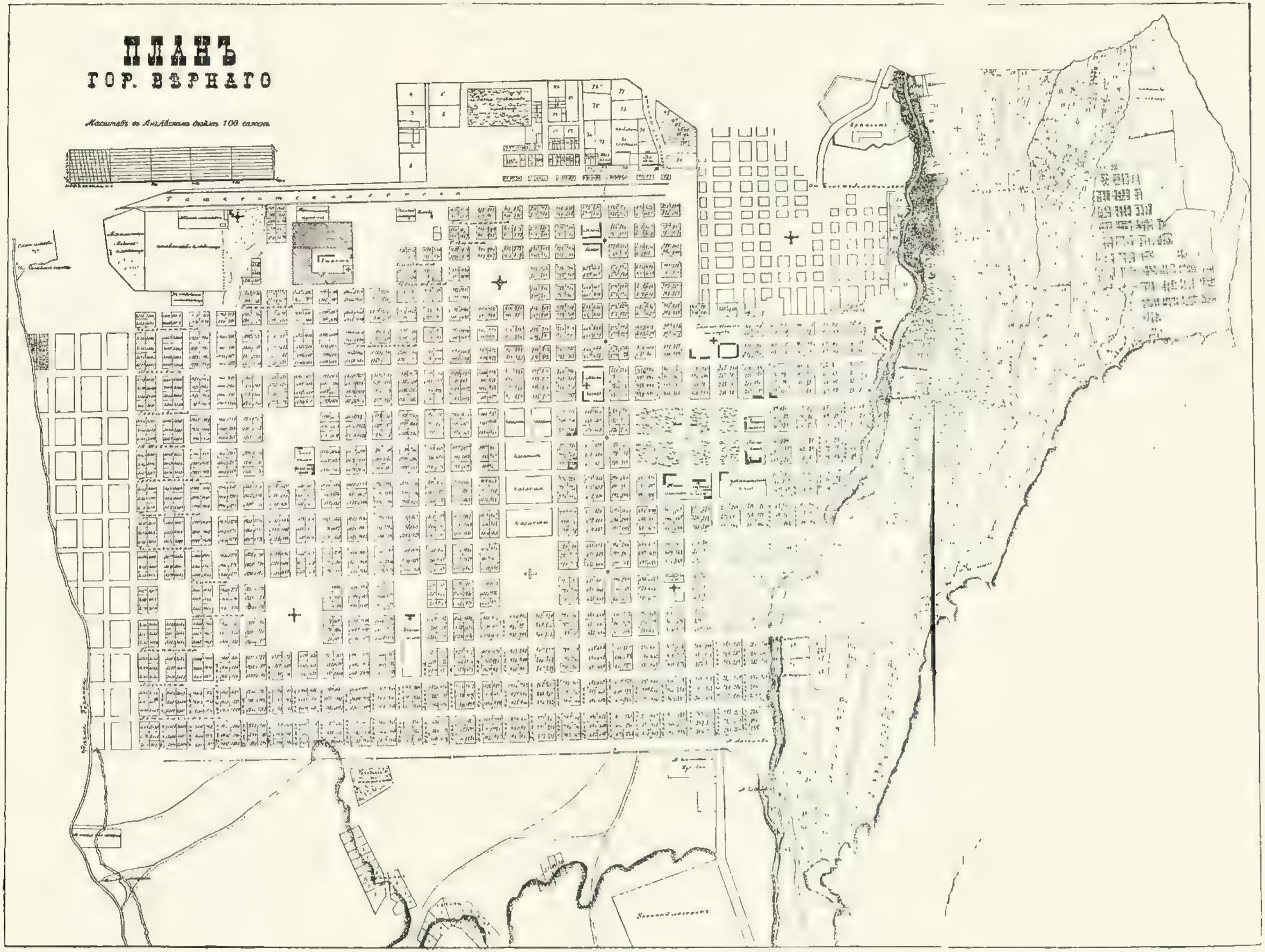

Крупчатка.

Алтайское Т-во.
Ново-Николаевское Мукомольное Т-во.
Смирновъ, А. А.

Мануфактур. товары.

Аврутисъ, В. И.
Бруновъ, М. Г.
Гадалова, М. Г. и К°, т/д.
Грудницкій, Н. Д.
Иконниковъ, А. И.
Кафтанчиковъ, В. А.
Королевъ, Т. Л.
Котлубаевъ, М.
Лобановъ, В. С. торг. ряды.
Найдичъ, И. Л.
Фоминъ, Г. И.
Чистяковъ, Е. С.
Чевилевъ, К. и С-вья, т/д.
Шепшелевичъ, бр.
Юдовичъ, бр.

Машины земледѣльческія.

Вассерманъ, Г. Ф. см. объявл. на 32 стр. позади текста.

Международная К° жатв. маш.
Переселенч. Упр. Каз. скл.
„Работникъ", Т-во.
Столль, Г. В. и К°, Т-во.
Шепшелевичъ, бр.

Машины пишущія.

Вассерманъ, Г. Ф. (Ундервудъ) см. об. на 32 стр. поз. текста.

Машины швейныя.

Зингеръ и К°.

Мельница.

Филимоновъ, А. А.

Музыкальные инструменты.

Гадалова, М. Г. и К°, т/д.
Чевилевъ, К. и С-вья, т/д.

Оборудов. мельницъ.

Вассерманъ, Г. Ф.

Обувь.

Гадалова, М. Г. и К°, т/д.
Лобановъ, В. С. Торг. ряды.
Чевилевъ, К. и С-вья, т/д.
Шепшелевичъ, П. И.

Оружіе порохъ и проч.

Гадалова, М. Г. и К°, т/д.
Чевилевъ, К. и С-вья, т/д.

Пивоваренные заводы.

Черемныхъ и Волковъ, Т-во.
Яннау, И. М.

Платье готовое.

Гадалова, М. Г. и К°, т/д.
Чевилевъ, К. и С-вья, т/д.
Шнейдеръ, Д. А.

Посуда.

Быковъ, И. Т.
Гадалова, М. Г. и К°, т/д.
Жинкины, бр., т/д.
Лобановъ, В. С. торг. ряды.
Чевилевъ, К. и С-вья, т/д.
Шепшелевичъ, бр.

Пушнина и сырье.

Губринъ, Д. І.

Рыбная торговля.

Лавровъ, К. Л. Собств. пром. на Амурѣ. См. об. на 29 стр. вп. т.

Скобяные товары.

Гадалова, М. Г. и К°, т/д.
Иконниковъ, Д. И.
Кафтанчиковъ, В. А.
Лобановъ, В. С.
Орликъ, А. Г.
Чевилевъ, К. и С-вья, т/д.

Соль.

Неробѣловъ и Тонконоговъ, Т-во.

Страховыя общества.

„Саламандра", Аг. Васильева, Е. П. и Н. А. Грейнертъ.
„2-е Россійское", Аг. Пѣтуховъ, Н. Г.

Типографія.

Коноваловъ, Е. Т.

Табакъ, папиросы и пр.

Асямова, З. В.
Гадалова, М. Г. и К°, т/д.
Коноваловъ, Е. Т.
Лобановъ, В. С. торг. ряды.
Чевилевъ, К. и С-вья, т/д.
Шепшелевичъ, бр.

Фотографіи.

Колмановичъ, Я. Р.
Фоминъ.

Хлѣбъ (зерно).

Бакштановскій, Б. Е.
Бляхеръ, Л. Л.
Нашивочниковъ, М. П.
Нашивочниковъ, І. П.
Тонконоговъ.
Шепшелевичъ, М. А.

Шапки, шляпы и фуражки.

Гадалова, М. Г. и К°, т/д.
Піязинъ, А. М.
Чевилевъ, К. и С-вья, т/д.
Шнейдеръ, Д. А.

Электро-театры.

„Миражъ".
„Фуроръ".

КАРГАТЪ.

Поселокъ Каинскаго уѣзда Томской губ., при одноименной станціи Сибирской жел. дороги „Каргатъ", которая, въ свою очередь, получила свое наименованіе отъ протекающей въ 15—20 саженяхъ отъ станціоннаго зданія рѣчки „Каргатъ"; слово это татарскаго происхожденія и въ переводѣ на русскій языкъ обозначаетъ черная рѣка, что и оправдывается въ дѣйствительности темнымъ цвѣтомъ воды въ названной рѣчкѣ. Каргатскій районъ, расположенный къ востоку отъ гор. Каинска, является началомъ Барабинской степи, гдѣ очень много болотъ и довольно озеръ, изобилующихъ рыбой. Изъ представителей фауны района можно назвать: горностая, лисицу, волка, медвѣдя; затѣмъ пернатыя: тетеревъ, глухарь, бѣлая куропатка, утка, гусь, лебедь, куликъ, журавль и др. Что касается флоры Каинскаго уѣзда вообще, то здѣсь встрѣчаются прекрасные сосновые, кедровые и березовые лѣса, занимающіе громадную площадь, но всѣ эти насажденія расположены въ сѣверной части уѣзда и удалены, такимъ образомъ, отъ линіи жел. дороги на значительное разстояніе. Главный способъ доставки лѣса—сплавомъ. Ближайшая площадь къ жел. дор. уже обезлѣсена и встрѣчаются лишь случайно сохранившіяся рощицы. Отдѣльныя небольшія куртины мелкорослаго лѣса носятъ мѣстное названіе „колковъ". Въ Каргатскомъ же районѣ хвойнаго лѣса почти нѣтъ, если не считать такъ называемыхъ „Рямы" (тоже мѣстное названіе), т. е. небольшихъ вкрапленностей хвойнаго, преимущественно сосноваго, лѣса, весьма плохого роста и качества.

Къ сѣверу отъ ст. Каргатъ, на разстояніи 40—50 верстъ, имѣются великолѣпныя березовыя дубравы, изъ которыхъ лѣсъ сплавляется по р. Каргату. Старые, хорошіе лѣса носятъ названіе „Урмановъ".

Кстати, умѣстно будетъ вспомнить о существующей татарской легендѣ: какъ сказано выше, въ Каргатскомъ районѣ въ настоящее время отсутствуютъ хвойные лѣса—краснолѣсье, но предполагаютъ, что много лѣтъ назадъ здѣсь были великолѣпные сосновые лѣса, и появленіе березы, постепенно вытѣснившей сосну, совпадаетъ съ моментомъ покоренія Сибири Ермакомъ; такъ вотъ, упомянутая легенда говоритъ, что татары съ появленіемъ березы ожидали прихода Бѣлаго Царя, который ихъ покоритъ.

Зима продолжающаяся здѣсь отъ 6—6½ мѣсяцевъ, начинается приблизительно съ половины октября и въ маѣ уступаетъ мѣсто веснѣ. Районъ очень богатъ скотомъ и лошадьми; почти въ каждомъ селеніи—маслобойный заводъ. Главные предметы торговли: хлѣбъ въ зернѣ, масло, скотъ, пушнина, мясо, рыба.

Станція Каргатъ и волостное село Каргатъ, расположенное отъ станціи въ 12—14 верстахъ, какъ уже сказано, находятся въ Каинскомъ уѣздѣ, изстари

заселеннымъ татарами, и селенія съ русскимъ элементомъ, до начала переселенческаго движенія, тамъ были очень рѣдки, причемъ въ большинствѣ были расположены по знаменитому „Сибирскому тракту", на разстояніи 25—30 верстъ другъ отъ друга. Въ каждомъ изъ нихъ былъ этапный пунктъ, гдѣ и отдыхали шедшіе, въ тѣ времена,—пѣшкомъ ссыльные изъ Европ. Россіи.

Всѣ эти пункты принимали въ своихъ стѣнахъ: Достоевскаго, Чернышевскаго и многихъ другихъ „изъ стаи славныхъ" русскихъ писателей и дѣятелей разныхъ временъ и оттѣнковъ. Съ проведеніемъ Сибирской ж. д. физіономія Каргатскаго района, какъ и всей Сибири, начинаетъ рѣзко измѣняться: въ Сибирь пошелъ всевозможный элементъ и большинство исключительно съ цѣлью наживы. При станціяхъ стали образовываться поселки, главнымъ образомъ, изъ пришельцевъ, къ которымъ уже присоединялись затѣмъ сибиряки изъ ближайшихъ селъ,—кто посмѣлѣе. Такимъ же путемъ возникалъ и пос. Каргатъ, но, все-таки, главнымъ толчкомъ къ его развитію послужило переселеніе изъ Европ. Россіи и надо замѣтить, что будущій поселокъ находился въ этомъ отношеніи въ очень благопріятныхъ условіяхъ: дѣло въ томъ, что въ районѣ станціи было много удобной для землепашества свободной казенной земли, отведенной впослѣдствіи подъ переселенческіе участки; кромѣ того, отъ ст. Каргатъ идетъ боковой путь—Барасужскій трактъ—въ богатѣйшій Барнаульскій районъ, до новаго города „Славгородъ"; въ результатѣ на томъ пространствѣ, гдѣ 10—15 лѣтъ тому назадъ было не болѣе 20—25 старожильческихъ селъ, въ настоящее время расположилось около 200 переселенческихъ поселковъ заселенныхъ выходцами изъ разныхъ губерній Европ. Россіи. Первыми и главными дѣятелями по заселенію края слѣдуетъ считать мѣстныхъ лѣсничихъ, въ вѣдѣніи коихъ находились всѣ земли, и которые позже остались какъ-бы въ тѣни, будучи замѣнены чинами вновь образованнаго вѣдомства переселенческаго управленія, которые и пожали всѣ лавры. Вообще же слѣдуетъ замѣтить, что дѣло переселенія поставлено все еще не блестяще!. Значительный процентъ разношерстнаго элемента разнымъ уголкамъ Сибири дала и Японская война, послѣ которой многіе тыловые герои и ихъ мелкіе сотрудники остались въ Сибири, кто по собственному влеченію, кто противъ воли, и вся эта масса мелкихъ аферистовъ разселилась большею частью по станціоннымъ поселкамъ въ томъ числѣ и въ Каргатѣ.

Во время войны, какъ извѣстно, переселеніе было задержано, но зато съ окончаніемъ ея оно возобновилось съ особой силой, такъ что въ 1906 г. прибыль въ районѣ станціи въ единичныхъ случаяхъ достигала десяти тысячъ въ сутки (цифра эта зарегистрована Каргатскимъ переселенческимъ пунктомъ). Наконецъ, послѣдними обстоятельствами, усилившими развитіе поселка были: открытіе здѣсь Почт-телегр. Отдѣленія, переводъ сюда канцеляріи лѣсничаго, камеры мирового судьи, канцеляріи: пересел. чиновника и станового пристава; перебрался въ поселокъ и ветеринарный врачъ. Всѣ эти представители администраціи избрали своимъ мѣстомъ жительства не сѣверную часть поселка, а южную и это тотчасъ же вызвало ростъ и развитіе обѣихъ частей поселка, насчитывающаго въ настоящее время жителей около 4.000 душъ об. пола. Въ южной же части находятся: базаръ и почти всѣ торгово-промышленныя предпріятія. Имѣется здѣсь и сельская школа, переселенческій пунктъ съ хорошо оборудованной больницей, пожарная дружина, имѣющая собственное зданіе, приспособленное, кромѣ прямого своего назначенія, и къ постановкѣ спектаклей. Изъ наиболѣе крупныхъ торгово-промышленныхъ предпріятій слѣдуетъ отмѣтить слѣдующія:

Аптека.

Мрозовича.

Винно-бакалейная торговля.

Демьянова, В. И.

Земледѣльческія орудія.

Винокуровъ, А. П. съ С-ми, т/д.
Казенный складъ Перес. Упр.
Международная К° жатв. маш.
„Работникъ", Т-во.
„Сибирская Компанія".
Столль, В. Г. и К°, Т-во.

Кирпичный заводъ.

Хайло, Н. П.

Лѣсной складъ.

„Чулковъ-Маріупольскій", Т-во.

Масло сливочное.

Зильбергъ съ бр-ми. Маріупольскій, М. Я. и К°.
„Сибирскій К°".
Шмуйловичъ, Абрамъ.

Мельница мукомольная.

Хайло, Н. П.

Мучная торговля.

Арапбицкій.

Мясная торговля.

Зильбергъ, съ бр-ми.
Шмуйловичъ, Абр.
Шмуйловичъ, Ал-дръ.

Перо и пушнина.

Чащинъ.

Пивной складъ.

Демьяновъ, Л. П.

Разные товары.

Арапбицкій и Гольденфанговъ.
„Каргатское Торг.-Пром. Т-во".
Маріупольскій, М. Я. съ С-ми.
Мякинина, К.
Шарафутдиновъ.

Хлѣбъ въ зернѣ.

Зильбергъ съ бр-ми.
Маріупольскій, М. Я. съ С-ми.
Чащинъ.
Шмуйловичъ, Абр.

Кромѣ того, имѣются: хлѣбопекарни, колбасныя, мелочныя торговли, мастерскія и проч.

Г. КАРКАРАЛИНСКЪ.

Уѣздный городъ Семипалатинской области, находится подъ 49° сѣв. широты и 73° вост. долг. (Парижск. мерид.), расположенъ на ровной площади, около гранитныхъ возвышенностей, покрытыхъ прекрасныхъ сосновымъ лѣсомъ. Городъ основанъ въ 1824 г. въ видѣ небольшаго укрѣпленія, которое постепенно заселялось Сибирскими казаками и въ 1833 г. переименовано въ Казачью станицу. Въ 1873 г. Высочайше утвержденъ планъ города Каркаралинска и, наконецъ, съ 1 января 1896 г. введено упрощенное Городовое Положеніе. Черезъ городъ и пригородную станицу протекаетъ горный ключъ, подъ названіемъ рѣчки Каркаралинки. Отъ областного гор. Семипалатинска гор. Каркаралинскъ отстоитъ по почтовому тракту въ 695 вер., а по земскому въ 362 вер.; отъ ближайшаго уѣзднаго гор. (Павлодара) въ 357 верст. и ближайшей желѣзнод. станціи Омскъ—въ 720 верстахъ. Жителей числится около 6.000 душъ об. пола. Жилыхъ зданій около 600. Церквей двѣ и одна магометанская мечеть. Учебныя заведенія имѣются слѣдующія: городское 3-хъ классное училище, женское приходское училище, 2-хъ классное русско-киргизское училище и низшая сельскохозяйственная школа. Больницы въ городѣ нѣтъ, есть лишь киргизскій пріемный покой и при немъ аптека, изъ которой производится отпускъ лекарствъ.

Въ городѣ есть общественное собраніе, при немъ библіотека; затѣмъ имѣется небольшой городской садикъ, въ которомъ поставленъ памятникъ въ воспоминаніе празднованія девятисотлѣтія крещенія Руси. Ярмарки въ городѣ не бываетъ, но въ 50 верстахъ отъ города по почтовому тракту, близъ пикета Куяны, ежегодно, съ 25 мая по 25 іюня, бываетъ, такъ называемая, Ботовская ярмарка, считающаяся самою крупной изъ всѣмъ степныхъ ярмарокъ и имѣющая громадное экономическое значеніе для всего края; общій оборотъ ея достигаетъ двухъ и болѣе милліоновъ рублей; сбываются на этой ярмаркѣ разныхъ породъ скотъ, кожа, овчина, волосъ и пр. сырые продукты киргизскаго хозяйства; здѣсь же покупаются для всей степи и Семирѣчья: мануфактурные товары, выдѣланныя кожи, чай, сахаръ и во всѣхъ видахъ желѣзо и чугунъ. На время ярмарки, въ м. Куяны открывается Отдѣленіе Государств. Банка. Въ городѣ и станицѣ имѣется по одному небольшому кожевенному заводу. Крупныхъ торговыхъ селъ въ уѣздѣ нѣтъ, г. Каркаралинскъ со станицей—единственныя осѣдлыя поселенія уѣзда (переселенческіе поселки только-что начинаютъ устраиваться), а вся остальная территорія уѣзда, составляющая около 180 тысячъ кв. верстъ, занята исключительно кочевыми инородцами—киргизами, занимающимися, главнымъ образомъ, скотоводствомъ и только въ районахъ рѣчекъ Токрау, Джамчи и Чу, весьма обильныхъ водою, между кочевниками развито и земледѣліе, которое, благодаря съ незапаматныхъ временъ проведеннымъ капитальнымъ канавамъ съ массою мелкихъ арыковъ, могло бы давать баснословные результаты, если бы кочевники были знакомы съ раціональными способами и пріемами обработки полей; за послѣднее время тамъ стали сѣять клеверъ, разводить рисъ, арбузы и дыни. Избытокъ скота и сырье киргизы сбываютъ, какъ выше сказано, на Ботовской ярмаркѣ и на осеннихъ ярмаркахъ въ казачьихъ поселкахъ по р. Иртышу, а частью въ городахъ Акмолинскѣ и Каркаралинскѣ. Мѣстные жители города и станицы занимаются преимущественно извозомъ, торговлей и въ очень незначительныхъ размѣрахъ хлѣбопашествомъ. Вообще промышленность, какъ въ городѣ, такъ и въ уѣздѣ, совершенно не развита. Здѣсь не лишнимъ будетъ сказать нѣсколько словъ о горнопромышленныхъ предпріятіяхъ уѣзда, которой еще сначала прошлаго столѣтія славится свои и минеральными богатствами. Первымъ предпринимателемъ былъ здѣсь извѣстный Сибирскій капиталистъ, коммерціи совѣтникъ Степанъ Ивановичъ Поповъ, имѣвшій 4 завода въ Каркаралинскомъ и Барнаульскомъ округахъ и оставившій своимъ наслѣдникамъ 280 рудниковъ и каменноугольныхъ копей, но дѣло у новыхъ владѣльцевъ не пошло и только съ 1882 г. внукъ покойнаго Попова, С. А. Поповъ, возобновилъ на одномъ изъ рудниковъ серебросвинцовое дѣло и быстро его развилъ, но преждевременная смерть Попова была причиной, что дѣло снова упало и, благодаря, во 1-хъ, отсутствію средствъ у новыхъ хозяевъ, а во 2-хъ, ихъ непониманію дѣла и не распорядительности, предпріятія можно считать погибшимъ, если не попадетъ въ хорошія руки. Въ 1908 г., въ 80 верстахъ отъ г. Каркаралинска, близъ пикета Джильтивъ, г.г. Вахтеръ и К° построенъ новый заводъ, гдѣ мѣдь вырабатывается посредствомъ электролиза. Дѣйствіе завода открылось въ сентябрѣ 1908 г. Нельзя не сознаться, что въ предпринимателямъ по горнопромышленному дѣлу въ Каркаралинскомъ уѣздѣ недостатка не было: достаточно отмѣтить, что на заявки и развѣдки рудныхъ мѣсторожденій съ 1882 г., здѣсь погребено болѣе $2^1/_2$ милліоновъ рублей, но, къ сожалѣнію, всѣ предприниматели старались, главнымъ образомъ, только захватить побольше площадей, при чемъ самая организація поисковыхъ партій страдала совершеннымъ отсутствіемъ

свѣдующихъ въ этомъ дѣлѣ лицъ. Обыкновенно для этой цѣли набирали людей изъ мѣстныхъ жителей, часто даже неграмотныхъ. Такимъ образомъ, благодаря непониманію дѣла, непроизводительно затрачивались капиталы, а горнаго дѣла, все-таки не создавалось!

Должностныя лица: Уѣздный Начальникъ—В. В. Волженскій, Помощникъ его—Н. А. Лебедевъ, Переводчики: письменный—Дж. Им. Иманкуловъ, и словесный—Гр. Андр. Жуковъ, Предсѣд. Уѣздн. Съѣзда Крестьянск. Начальн.—Крестьянск. Начал. 2 уч. А. А. Даниловъ, Крестьян. Нач. 1 уч.—В. Ю. Ланковскій, Секретарь Съѣзда—Д. И. Чанчиковъ, Уѣздн. Казначей—В. М. Коровяковъ, Нач. почт.-телегр. конторы—К. И. Флегонтовъ, Акцизный контролеръ—А. И. Крохалевъ, Податной инспекторъ—П. Е. Гузнищевъ, Лѣсничій—В. С. Котовскій, Городской староста—Я. В. Ситниковъ, Станичный атаманъ—Ф. Ф. Корниловъ, Помощникъ его—Я. М. Дерипглазовъ, Мировые Судьи: 1 уч.—г. Волескій, 2 уч.—Вл. Лук Зброзинскій, Нотаріусъ—Пав. Мих. Чемодановъ, Судебный Приставъ—г. Заднѣпранчукъ.

Агенты страховыхъ обществъ: „Россія"—К. И. Акимовъ, „Саламандра"—К. П. Рязанцевъ.

Торгово-промышленныя предпріятія.

Бакалейные товары.

Бекметовъ, Х. Х.
Дебоганъ, бр., Т-во.
Деровъ, А. И. (Админ.).
Кошелевъ, П. Н.
Мансуровъ, К.
О-во Потребителей.
Рязанцевъ, П. С.

Банки.

Отдѣл. Государ. Банка (открыв. во время Ботовск. ярмарки).

Галантерейные товары.

Арыбджановъ, С.
Деровъ, А. И. (админ.).
Зуфаровъ, А.
Каримбаева, Н-ки.
О-во Потребителей.
Янгуразовъ, С. Д.

Желѣзо и скобян. товары.

Кульманбетовъ, К.
Норбаевъ, С. Н.
Рахимджановъ, С.

Кожевенные товары.

Арыбджановъ, С.
Зуфаровъ, А.
Норбаевъ, С. Н.
Разумовъ, Т. С.

Мануфактурные товары.

Арыбджановъ, С.
Бекметова, В. Н-ки.
Дебоганъ, бр., Т-во.
Деровъ, А. И. (админ.).
Коноплевъ, С. А.
Кошелевъ, П. Н.
Мусина, М. Н-ки.
Рязанцевъ, А. С.
Рязанцевъ, В. П.
Рязанцевъ, П. П.
Салиховъ, А. С.
Файзовъ, Х. А.

Скотопромышленность.

Арыбджановъ, С.
Норбаевъ, С. Н.

Хлѣбная торговля (зерно).

Бекметовъ, Х. Х.
Кошелевъ, П. Н.

КАТТА-КУРГАНЪ.

Уѣздный городъ Самаркандской обл., расположенный у линіи Средне-Азіатской жел. дороги, въ 73 верстахъ отъ областного города Самарканда и въ 400 верстахъ отъ г. Ташкента, на высотѣ болѣе 1350 ф. надъ уровнемъ моря почти подъ 40° сѣв. шир. и 36° вост. долг. (отъ Пулкова). Русскіе владѣютъ этимъ городомъ съ 1868 г., когда онъ былъ взятъ генераломъ Головачевымъ и въ томъ же году было положено основаніе русской части города, подъ которою находится около 48 десятинъ,—азіатская половина города занимаетъ собою болѣе 150 десятинъ. Число жителей достигаетъ, по оффиціальнымъ источникамъ, 12 тысячъ человѣкъ, но въ дѣйствительности м жно считать не менѣе 13.500—14.000 душъ обоего пола, изъ коихъ около 2.500 душъ составляютъ собственно русскіе, остальныя—другія народности. Русская часть города, благодаря массѣ деревьевъ, которыми обсажены улицы (тополь, акація и пр.), производитъ довольно приличное впечатлѣніе, чего, разумѣется, нельзя сказать объ азіатской. Зданій около 3.000, изъ нихъ въ русской части около ста, одна церковь, много мечетей, 6 русскихъ учебныхъ заведеній, три медрессе, свыше 30 мактабовъ и 1 хедеръ (еврейскій); фабрикъ и заводовъ около 40, ремесленныхъ и кустарныхъ заведеній около 20. Въ городѣ имѣются слѣдующія учрежденія: уѣздное управленіе, почтово-телеграфная контора, казначейство, управленіе воинскаго начальника, камера мирового судьи, канцелярія податного инспектора, штабъ 8-го стрѣлковаго б-на, два общественныхъ сада, офицерское собраніе, городская больница на 25 кроватей, военный лазаретъ, баталіонная библіотека, доступная и частнымъ лицамъ и т. д.

Должностныя лица: Уѣздный начальникъ—полк. Н. М. Россъ, Помощникъ его П. А. Широковъ, Секретарь Уѣздн. Упр.—Ф. Ф. Поспѣловъ, Воинскій начальникъ—полк. П. А. Огневъ, (онъ же командиръ батальона), Казначей—В. А. Галковскій, Уѣздный землемѣръ—В. А. Савичъ, Нач. почт.-тел. к-ры—П. І. Мурановъ, Уѣздный врачъ—Ю. П. Доравлевъ, Податной инспекторъ—Н. Э. Вундцеттель, Лѣсничій—В. Ф. Земанъ, Письм. переводчикъ—А. Г. Уткульбаевъ, Полиц. приставъ—Г. А. Воскобойниковъ.

Мировой судья—А. С. Демчинскій, **Нотаріусъ**—А. Е. Крестьяниновъ, **Прис. повѣр.**—Р. Н. Шлипсъ.

Торгово-промышленныя предпріятія.

Агент., ком., торгов. конторы.

Ганшинъ, В. А. и Шаревскій, П. І.; т/д.
Златковскій, Л. Я.
„Импортеръ", Св.-Аз. Торг.-Пром. Т-во.
Крафтъ, бр., т/д.
Шлоссбергъ, бр., т/д.

Аптека.

Райсфельдъ, А. И.

Аптекарскіе товары.

Райсфельдъ, А. И.

Бакал.-колон. товары.

Абдугафаровъ, М.
Бабарузкуловъ, М.
Бѣлова, А.
Исматуллаевъ, С.
Мукумовъ, М.
Тангатаровъ, П.
Третьяковъ, М. А.
Филатовъ, Д. Л.
Чембаризовъ, А.

Виноторговли.

Бѣлова, А.
Игнатьевъ, Г.
Филатовъ, Д. Л.
Фунтиковъ, Д. Н.

Гостиницы и номера для пріѣжж.

„Лондонъ", М. И. Березина.
„Москва", К. Я. Якубова.

„Турція", Д. Е. Мхеидзе.
„Эрмитажъ", Д. И. Тюрина.

Желѣзно-скобяные товары.

Исматуллаевъ, С.
Малышевъ, Г.
Саркисянцъ, М.

Керосинъ и нефтян. продукты.

Ассадулаева, Ш., Н-ки.
Двоскинъ, А. И.
Искаровъ, И. А.
Исматуллаевъ, С.

Кирпичные заводы.

Каримовъ, Х.
Ніязовъ, Х.
Фазилевъ, Ю.
Халиковъ, Ю.

Кишечное заведеніе.

Юсуповъ, Ш.

Кожевенные заводы.

Мирзабаевъ, А.
Юсуповъ, Ш.

Литейные заводы.

Абдурахмановъ, А.
Ашуровъ, И.
Карабаевъ, Т.
Салиховъ, Д.

Лѣсные матеріалы.

Али-Аскеровъ, И.
Григоровъ, Ш.

Мануф., галант., обувь и пр.

Акбашевъ, Х.
Аюповъ, С.
Ганшинъ, В. А. и Шаревскій, И. І. т/д.
Исхаковъ, Д. М.
Татевосянцъ, А.
Терпищевъ, А. Г.

Маслобойные заводы.

Бѣлицкій, Я. Г.
Зафировъ, И.
Златковскій, Л. Я.
Туркестанское Торг.-Пром. Т-во.

Мебель.

„Импортеръ". Ср.-Аз. Торг.-Пром. Т-во.

Мельницы мукомольныя.

Базарбаевъ, Х. (водяная).
Плужновъ и К° (паровая).
Сали.. въ. А

Москательные товары.

Ганшинъ, В. А. и Шаревскій И. І., т/д

Мучные товары.

Базарбаевъ, Х.
Баймурадовъ, И.
Тургановъ, С. И.

Мыловаренные заводы.

Абдулхалыковъ, А.
Газилевъ, А.
Хассановъ, Б.

Мѣшки, брезенты и пр.

„Импортеръ". Ср.-Аз. Торг.-Пром. Т-во.

Парикмахерскія.

Норбутовъ, А.
Ядгаровъ, А.

Пароходныя конторы.

„Кавказъ и Меркурій", О-во.

Писчебумажные товары.

„Импортеръ". Ср.-Аз. Торг.-Пром. Т-во.

Страховыя конторы

Второе Россійске О-во—А. Е. Крестьянниновъ.

Табачныя издѣлія.

Абдурахмановъ, М.
Бекмухамедовъ, И.
Саитбаевъ, К.

Транспортныя конторы.

„Восточное О-во".

Фотографія.

Кондратенко, И.

Хлопкоочистит. заводы.

Батракова, Н-ки.
Зарифовъ, И. М.
Муминджановъ, А.
Симхаевъ, Л.
Туркест. Торг.-Пром. Т-во.
Тюменевъ, К. Х.
Фузайловы, бр., т/д.

Хлопокъ.

Абаевъ, А. В.
Тарифовъ, Н. М.

Хлѣбъ (зерномъ).

Абдусатаровъ, Н.
Кухибаевъ, С.
Салиховъ, А.
Тыракуловъ, М.

Чай и сахаръ.

Абдусатаровъ, Н.
Алимбаевъ, М.
Насырбаевъ, Х.
Саматбаевъ, М.
Фатхулаевъ, Х.

Швейныя машины.

Зингеръ, К°.

КАЧУГЪ.

Торговое село Верхоленскаго уѣзда, Иркутской губерніи, длиною около версты, шириною не болѣе ¼ версты, служащее складомъ разнаго рода товаровъ и хлѣба, отправляемыхъ внизъ по р. Ленѣ; имѣетъ двѣ параллельныя улицы, расположено на правомъ берегу р. Лены. Отстоитъ отъ уѣзднаго города Верхоленска въ 35¾ верстахъ и отъ ближайшей желѣзнодорожной станціи (г. Иркутска) въ 231 верстахъ. Жителей въ немъ: мужчинъ 310 челов., женщинъ 335 челов. Въ селѣ одна православная церковь, фельдшерскій пунктъ, 2-хъ классное министерское училище. Ежегодно съ 1 по 15 мая бываетъ ярмарка подъ названіемъ „Качугская-Никольская" (объ оборотахъ ея свѣдѣній не имѣется), главные предметы торговли на ярмаркѣ мануфактурные и др. товары. Населеніе занимается, преимущественно, хлѣбопашествомъ. Условія жизни въ селѣ: квартира до 10 руб. въ мѣсяцъ, сажень лиственичныхъ дровъ до 3 руб., мука ржаная пудъ до 1 руб. 50 коп., пшеничная до 2 руб., крупчатка до 3 руб., масло скотское 40 коп. фунтъ, сало 20 коп. фунтъ, мясо 4 руб. пудъ, яйца 2 руб. сотня, овесъ до 1 руб. 50 коп. пудъ, сѣно 40 коп. пудъ.

Ближайшіе къ селу населенные пункты: с. Ангинское въ 20 верстахъ, с. Бутаковское въ 25 верстахъ и село Бирюльское въ 30 верстахъ.

Въ селѣ имѣются: волостное правленіе, волостной старшина Д. Н. Зуевъ, волостной писарь—Д. І. Юговъ, почтово-телеграфное отдѣленіе—начальникъ—Е. Н. Черныхъ, контролеръ акцизнаго управленія — С. А. Дулевичъ, камера крестьянскаго начальника 2-го участка Верхоленскаго уѣзда—крестьянскій начальникъ—А. В. Яцковскій, канцелярія пристава I стана Верхоленскаго уѣзда,—приставъ Н. І. Петровскій, учитель П. Е. Григорьевъ. Предсѣдатель Качуг. Сельско-хоз. О-ва—С. С. Литвиновъ.

Торгово-промышленныя предпріятія.

Аптека.

При фельдшерск. пунктѣ.

Бакалейн. и колоніальн. товары.

Азадовская, О. Г.
Левашова, М. А.
Оглы, М. Г.
Павловъ, Ф. П.
Платоновъ, А. П.
Сергѣева, Е. Г.
Темникова А. М.
Хохряковъ, С. А.
Шахновская, Ц. М.

Виноторговля.

Стефанская, Д. Ф.

Галантер., мануф., обувь и пр.

Азадовская, О. Г.
Костылева, Т. Ф.
Левашова, М. А.

Махмудовъ, А.
Оглы, Д. М.
Павловъ, Ф. П.
Хохряковъ, С. А.
Шахновская, Ц. М.

Транспортная контора.

Протасовъ и Барашковъ, Т-во.

Хлѣбная (зерномъ) торговля.

Бараховичъ, А. Х.
Бичихановъ, М. И.
Левенсонъ, А. С.
Сапожниковъ, С. М.
Соловьевъ, С. М.
Черепановъ, И. Ф.
Шахновскій, С. З.

КИЗИЛЪ-АРВАТЪ.

Селеніе Асхабадскаго уѣзда Закаспійской области и станція Закаспійской желѣзной дороги. Основано въ 1881 г., послѣ Ахалъ-Текинской экспедиціи; отъ г. Асхабада отстоитъ въ 215 верстахъ. Во время постройки желѣзной дороги, въ Кизилъ-Арватѣ находилось Управленіе дороги, а затѣмъ, послѣ перенесенія послѣдняго въ Асхабадъ, здѣсь остались лишь главныя мастерскія дороги. Жителей около 6500 душъ обоего пола. Здѣсь имѣется Военное Собраніе и „Ремесленное Желѣзнодорожное Собраніе", устроенное по мысли и иниціативѣ тогдашняго Начальника области, генерала А. Н. Куропаткина, для здороваго развлеченія рабочихъ и ихъ семействъ; дѣла этого клуба мастеровыхъ, имѣющаго и свою библіотеку, идутъ прекрасно и устраиваемые тамъ спектакли, концерты и вечера всегда охотно посѣщаются, доставляя рабочему хорошее время-препровожденіе досуговъ и постоянное общеніе съ товарищами внѣ служебныхъ занятій. **Мировой судья** Кизилъ-Арватскаго участка—А. А. Невяровскій.

Торгово-промышленныя предпріятія:

Агенства.

Восточнаго О-ва Товарн. складовъ, Страх. и трансп. груз. } Зав. Аг-мъ И. Артамоновъ.

Аптеки.

Гельгаръ, О. А.

Винно-бакалейн. и колон. товары.

Бабаевъ, П.
Бабаласянцъ Х. С.
Епифановъ, А. Н.
„О-во Потребителей".

Газеты, книги.

„О-во Потребителей".

Желѣзно-скобяные товары.

Епифановъ, А. Н.
Мирзоевъ, П.
„О-во Потребителей".

Керосинъ и нефтян. продукты.

„Закасп. Торг.-Пром. О-во".

Мануфактурн. и галант. товары.

Аруновъ, И. Т.
Григорьянцъ, А.
Епифановъ, А. Н.
Мартиросовъ, С.
„О-во Потребителей".

Москательные товары.

Епифановъ, А. Н.

Обувь и готовое платье.

Бальсанянцъ, Х. С.
Епифановъ, А. Н.
„О-во Потребителей".
Саракисянцъ, М. А.

Посудно-ламповые товары.

Епифановъ, А. Н.
„О-во Потребителей".

Рыбная торговля.

Поповъ, В. И.

Строительные матеріалы.

Епифановъ, А. Н.

Универсальная торговля.

Епифановъ, А. Н.
„О-во Потребителей".

Хлѣбопекарня.

Киз.-Арв. Общ. Пекарня.

КИМИЛЬТЕЙ.

Торговое село Нижнеудинскаго уѣзда, Иркутской губерніи, расположенное въ 5 верстахъ отъ одноименной станціи Сибирской жел. дороги. Жителей болѣе 5000 душъ обоего пола; занимаются, главнымъ образомъ, хлѣбопашествомъ. Въ селѣ имѣются: церковь православная (зданіе каменное), еврейская молельня, 2-хъ классное сельское училище и церковно-приходская школа. Затѣмъ—заводы: нѣсколько незначительныхъ кожевенныхъ, двѣ водяныя мельницы и одна паровая (г. **Метелева**). Со станціи Кимильтей отправляютъ ежегодно болѣе 200 тысячъ пудовъ муки, зерна, сала, мяса и пр.

Въ селѣ почтово-телеграфное отдѣленіе. Мировой судья—Ф. А. Нюссенъ.

Торгово-промышленныя предпріятія.

Аптека.

Гуревичъ, Г. Е.

Бакалейные товары.

Голубевъ, И. М.
Мордуховичъ, В. Г.
Щелкуновъ и Метелевъ, т/д.

Виноторговля.

Щелкуновъ и Метелевъ, т/д.

Галантерейные товары.

Голубевъ, И. М.
Мордуховичъ, В. Г.
Щелкуновъ и Метелевъ, т/д.

Земледѣльческія машины.

Столль, В. Г. и К°, Т-во.
Щелкуновъ и Метелевъ, т/д.

Кожевеный заводъ.

Метелевъ, Я. Е.

Мануфактурные товары.

Голубевъ, И. М.
Мордуховичъ, В. Г.
Щелкуновъ и Метелевъ, т/д.
Ямпольскій, Р. Г.

Мельницы мукомольныя.

Кукинъ, (водяная).
Метелевъ, Е. Я., (паровая).
Филатовъ, (водяная).

Универсальная торговля.

Щелкуновъ и Метелевъ, т/д.

Г. КИРЕНСКЪ.

Уѣздный городъ Иркутской губерніи, на правомъ берегу р. Лены. Жителей около 2.000 душъ обоего пола; земледѣліемъ, какъ и торговлей, населеніе занимается мало; главное занятіе жителей—доставка на пріиски необходимыхъ продуктовъ и пушной промыселъ. Оживаетъ городъ только тогда, когда лѣтомъ черезъ него начинается движеніе проѣзжающихъ на пріиски и обратно. Въ городѣ имѣются: Городское Общественное Управленіе, церковь православная (очень древняго Троицкаго мужского монастыря), больница, женская прогимназія, 4-хъ класси. гор. мужск. училище, второклассное училище, церковно-приходская школа и при ней воскресная, почт.-телегр. контора, пожарная команда (городская), добровольная пожарная дружина, клубы: приказчиковъ, городской и пожарнаго О-ва, библіотека городского клуба, камера мирового судьи и пр. Имѣются Зерноочистительный и Агрономическій пункты и Кредитное Товарищество.

Должостныя лица: Уѣздный Исправникъ—В. И. Макаровъ; Помощникъ его—Н. П. Садовскій; Секретарь Полиц. Упр-нія—А. В. Поповъ;

Воинскій Нач—къ—Подполк. Петринскій; Крест. Нач—ки: 2 у. А. Ф. Лешуковъ (онъ же Предсѣд. Съѣзда), 3 уч.—Ф. П. Поповъ, 4 уч.—К. П. Браунъ, Секретарь—Ф. Н. Юсуповъ; Подат. Инст.—Лубнинъ; уѣздный Ветерин. врачъ—В. К. Борткевичъ; Инсп. Гор. учил.—Г. К. Кулешъ; Окр. Акд. Надзиратель—П. П. Мухинъ; Нач—ца Прогимназіи—Н. И. Молодыхъ; Городовой врачъ—Ѳ. П. Квятковскій; Уѣздный Казначей—П. М. Внуковъ; Нач. тел. К—ры—М. Б. Чижикъ; Городской Староста Н. М. Марковъ. Помощникъ его Н. Д. Тетеринъ.

Мировые судьи—Ф. П. Бонковскій, 2 уч.—Е. А. Тошаковъ, 3 уч.—А. А. Долгоруковъ, 4 уч.—А. В. Алявинскій.

Торгово-промышленныя предпріятія.

Агенты-комиссіонеры.

Познанскій, П.

Аптеки.

Больничная.
Тюремнаго Замка.

Аптекарскій магазинъ.

Миндалевичъ, А. И.

Бакалейные товары.

Орловъ, П. Я.
Скретневъ, М. И.
Черныхъ, Я. А.
Щелкуновъ И. и Метелевъ, Е., т/д.

Бумага и канцел. принадлежн.

Черныхъ. Я. А.
Щелкуновъ, И. и Метелевъ, Е., т/д.

Виноторговли.

Черныхъ, Я. А.
Щелкуновъ, И. и Метелевъ, Е., т/д.

Галантерейные товары

Черныхъ, Я. А.
Щелкуновъ, И. и Метелевъ, Е., т/д.

Желѣзо и др. металлы.

Черныхъ, Я. А.
Щелкуновъ, И. и Метелевъ, Е., т/д.

Золото, серебро, часы.

Черныхъ, Я. А.
Щелкуновъ и Метелевъ, т/д.

Игрушки.

Черныхъ, Я. А.

Пароходные конторы.

Щелкуновъ, И. и Метелевъ, Е., т/д.
Глотовы, Н. Н. К, Т-во.
Громовой, А. П. .—ки.
Дмитріевы, бр.
Сибиряковъ, Базановъ и Нѣмчиновъ, К°.
Фризеръ и Рейфисовъ.

Книжный магазинъ.

Рогульскій.

Кожевенные товары.

Гинсбургъ и К° (заводъ).
Орловъ, П. Я.
Скретневъ, М. И.
Черныхъ, Я. А.
Щелкуновъ. И. и Метелевъ, Е., т/д.

Колбасныя заведенія.

Шапошниковъ, Н. И.

Мануфактурные товары.

Орловъ, Н. Я
Окретневъ, Н. М.
Черныхъ, Я. А.
Щелкуновъ, И. и Метелевъ, Е., т/д.

Мебель.

Щелкуновъ, И. и Метелевъ, Е., т/д.

Москательные товары.

Черныхъ, Я. А.
Щелкуновъ, И. и Метелевъ, Е., т/д.

Музыкальн. инструменты.

Щелкуновъ, И. и Метелевъ, Е., т/д.

Мучные товары.

Орловъ, П. Я.
Черныхъ, Я. А.
Щелкуновъ, И. и Метелевъ, Е., т/д.

Мѣховой товаръ.

Зазорскій, П. Н.
Черныхъ, Я. А.

Обувь.

Гинсбургъ и К°.
Орловъ, Н. Я.
Скретневъ, Я. А.
Черныхъ, Я. А.
Щелкуновъ, И. и Метелевъ, Е., т/д.

Платье готовое.

Черныхъ, Я. А.
Щелкуновъ, И. и Метелевъ, Е., т/д.

Посуда.

Орловъ, Н. Я.
Черныхъ, Я. А.
Щелкуновъ, И. и Метелевъ, Е., т/д.

Сельско-хоз. машины и орудія.

Щелкуновъ, И. и Метелевъ, Е., т/д.

Скобяной товаръ.

Орловъ, Н. Я.
Черныхъ, Я. А.
Щелкуновъ, И. и Метелевъ, Е., т/д.

Шапки и шляпы.

Орловъ, Н. Я.
Скретневъ, Н. М.
Черныхъ, Я. А.
Щелкуновъ, И. и Метелевъ, Е., т/д.

Шорные товары.

Орловъ, Н. Я.
Черныхъ, Я. А.
Щелкуновъ, И. и Метелевъ, Е., т/д.

КОБДО.

Городъ Кобдо, расположенный въ широкой степной долинѣ рѣки Буянту лежитъ подъ 48° 0,5′ сѣв. шир. и 91° 36′ вост. долг. отъ Гринвича, на высотѣ 4.300 фут. надъ уровнемъ моря.

Подобно Улясутаю *), онъ состоитъ изъ крѣпости, окруженной рвомъ, и торговаго города (май-май-чэн'а), расположеннаго верстахъ въ полутора отъ рѣки Буянту, впадающей въ озеро Хара-Усу. Всѣ постройки въ май-май-чэн'ѣ сложены изъ сырцоваго кирпича и отличаются чистотою, такъ рѣдко встрѣчаемою въ китайскихъ городахъ. Главная, очень широкая, улица, усаженная высокими тополями, со струящимися по обѣимъ ея сторонамъ оросительными каналами, выведенными изъ рѣки Буянту, имѣетъ весьма привлекательный видъ. Населеніе Кобдо невелико и едва ли превышаетъ 1.000 человѣкъ.

По сравненію съ Улясутаемъ, Кобдо имѣетъ для монголовъ большее значеніе, ибо здѣсь имѣется буддійскій монастырь, чего нѣтъ въ Улясутаѣ. Монастырь этотъ, подъ названіемъ **Шара-сума** (гдѣ живетъ Россійско-Императорскій Консулъ въ Кобдо), основанъ въ 1762 году Олотскимъ ламою Дондокомъ.

Центръ богатаго округа, Кобдо представляетъ собою интересъ еще и въ томъ отношеніи, что здѣсь основались тѣ крупныя китайскія фирмы, съ ихъ милліонными капиталами (**Да-шэнъ-фу**) съ капиталомъ въ 24000000 руб., **Тянь-и-дэ**—съ капиталомъ въ 12000000 руб. и **Юань-шэнъ-дэ**—съ такимъ же капиталомъ), которыя, какъ пауки, опутали всю Монголію и высасывали кровь своихъ жертвъ; состоя „тунь-ши“ (банкирами) разныхъ аймаковъ, онѣ выдали князьямъ авансы на казенныя и личныя надобности, за каковые авансы расплачивалось населеніе, уплачивая имъ, кромѣ того, 37% годовыхъ.

Начало русской торговли въ Кобдоскомъ округѣ можно отнести ко времени дунганскаго возстанія (семидесятые годы), когда китайскія фирмы въ городѣ и въ окрестныхъ хошунахъ совершенно прекратили свои операціи. Нуж-

*) Описаніе г. Улясутая—дальше, въ этомъ же Отдѣлѣ. *Ред.*

дающемуся въ товарахъ населенію пришли на помощь русскіе купцы (бр. Бодуновы, Котельниковъ, бр. Гилевы), которые и воспользовались создавшейся конъюнктурой для распространенія русскихъ товаровъ. Немало значенія имѣло для успѣха операцій обиліе на рынкѣ серебра, оставляемаго въ краѣ расположенными въ Кобдосскомъ округѣ китайскими войсками. Когда же войска были отозваны, количество серебра на рынкѣ значительно уменьшилось, и русскимъ купцамъ пришлось подыскать другой равноцѣнный предметъ, на который они могли бы обмѣнивать свои товары; такимъ предметомъ признанъ былъ скотъ и тарбаганьи шкурки.

Русской торговлѣ былъ, казалось, обезпеченъ полный успѣхъ, но вскорѣ притѣсненія, чинимыя приказчикамъ крупныхъ торговцевъ китайскими властями, и происходившія между хозяевами и приказчиками на почвѣ этихъ притѣсненій недоразумѣнія повели къ тому, что крупные торговцы почти перестали посылать въ хошуны своихъ приказчиковъ, а эти послѣдніе начали заниматься торговымъ дѣломъ самостоятельно, зная, что притѣсненія, чинимыя имъ китайскими чиновниками, имѣли въ виду не ихъ самихъ, а ихъ хозяевъ.

Такимъ образомъ, какъ это имѣло мѣсто и въ Улясутайской округѣ появилось въ Кобдоскомъ районѣ большое число мелкихъ торговцевъ (около 300), которые, въ виду теперешняго политическаго положенія (когда въ самомъ Кобдо прекратили свою дѣятельность всѣ китайскія фирмы, нѣкоторыя изъ конхъ производили обороты на милліоны рублей), имѣютъ всѣ шансы къ тому, чтобы вновь завоевать когда-то потерянный рынокъ. Русскіе торговцы въ Кобдо поставлены тѣмъ болѣе въ выгодное положеніе, что Кобдоскій округъ совершенно отрѣзанъ отъ Китая установленными Урганскимъ Правительствомъ пошлинами и, не имѣя своей обработывающей промышленности, поставленъ-такъ сказать, въ полную экономическую зависимость отъ Россіи. Изъ крупныхъ представителей торговли съ Монголіей, въ Кобдо, въ настоящее время на первомъ мѣстѣ можно поставить слѣдующія фирмы: „Н-ки А. Г. Бодунова", Торговый Домъ Котельниковъ, П. П. Ассановъ, К. Д. Кузнецовъ, Я. Е. Мокинъ, С. Г. Корольковъ.

Затѣмъ можемъ назвать еще нѣкоторыхъ: П. П. Кряжевъ—(хошунъ Дэрбенъ-Сумонъ), бр. П. Г. и А. Кряжевы—(Гунъ-Хошунъ), А. П. Постоваловъ—(уртонъ Боро-Боргезе). А. С. Поповъ, С. Г. Шадринъ—(хош. Дюрюкинванъ), П. П. Киселевъ—(на Запхынѣ), М. П. Петровъ, И. Д. Гуляевъ—(хош. Кагунь), А. Н. Колотиловъ—(Хош. Ойрикъ-Нуръ-Ханскій), Ф. С. Дробининъ—(хош. Очуръ-Джайда), П. М. Захаровъ—(Курэ-Бейсе), С. А. Коннинъ—(Эдринъ-Голъ), С. П. Рогалевъ, И. П. Калмагановъ, А. И. Булгаковъ—(Даимо-Нуръ) и мн. др.

Россійско-Императорское Консульство: Консулъ: Мих. Ник. Кузьминскій, Секретарь: Карлъ Эд. Мецлеръ.

КОКАНДЪ.

Уѣздный городъ Ферганской области, расположенъ на ровной мѣстности, подъ 40° 21′ с. ш. и 40° 37 в. д. (отъ Пулкова), на высотѣ 1305 ф надъ уровнемъ моря. Населенія, считая и туземную часть города, занимающую болѣе 200 дес. земли, болѣе 120 тыс. чел. Въ городѣ имѣются: двѣ церкви, одна военная, помѣщающаяся въ бывшемъ ханскомъ дворцѣ, другая — приходская—на Розенбаховскомъ просп., затѣмъ: больница, лечебница, четыре училища (одно

изъ нихъ коммерческое) и одна школа, 2 аптеки, три собранія (коммерческое, желѣзнодорожное и военное), пожарное общество, больница, лечебница, телефонная сѣть, электрическое освѣщеніе; вообще городъ (мы разумѣемъ европейскую часть) довольно благоустроенный: улицы широкія и прямыя, шоссированы, чисто содержатся, арыки обсажены деревьями (вдоль тротуаровъ); есть городской скверъ. Лучшія и главныя улицы: Розенбаховскій и Скобелевскій проспекты—послѣдній идетъ отъ вокзала жел. дор. Торговые обороты города опредѣляются въ нѣсколько десятковъ милліоновъ рублей. Особенно оживляется городъ лѣтомъ (около конца іюля мѣсяца), когда появляются скупщики хлопка отъ разныхъ фирмъ и начинаются сдѣлки на хлопокъ, шелковые мануфактурные товары. Въ Кокандѣ имѣются отдѣленія весьми банковъ: Государственнаго, Волжско-Камскаго Русскаго для внѣшней торговли, Московскаго учетнаго, Московскаго Купеческаго, Соединеннаго, Сибирскаго Торговаго и Русско-Азіатскаго; кромѣ того, Уѣздное Управленіе, Управленіе Военнаго Начальника, биржа, казначейство, таможня, почтово-телеграфная контора. Нельзя не указать на нѣкоторыя достопримѣчательности города: въ русской части города—бывшій ханскій дворецъ, а въ туземной—башня, нѣсколько старыхъ мечетей и базаръ, едва ли не самый крупный во всемъ краѣ. Такса для легковыхъ извозчиковъ: съ вокзала въ русскую часть города или обратно за конецъ—35 к., то же въ туземную часть—45 к.; въ русской части за конецъ—20 к.; по часамъ во всѣхъ частяхъ города—50 к.: отъ вокз. Ср.-Аз. ж. д. до вокз. Кок.-Наманг. ж. д. или обратно—за конецъ 40 к.; въ ночное время (отъ 11 ч. веч. до 5 ч. утра такса повышена въ $1^1/_2$ раза.

Въ городѣ издается газета: «Ферганскіе Отклики».

Имѣются лечебницы: Глазная—врачей Порвилло и Хачкаевъ, хирургическая—Д. А. Фришбергъ.

Должностныя лица: Уѣздный начальникъ—Кон. Викт. Мѣдинскій, Помощникъ его—А. Г. Китаевъ, Городской врачъ—Домогаревъ, Уѣздный врачъ—С. Литвиненко, Секретарь Уѣздн. Управл. П. Никифоровъ, Уѣзд. ветеринарн. врачъ—Г. П. Осташкинъ, Уѣздн. землемѣръ—К. А. Писарчикъ; Город. архитект.—К. А. Хачатурянцъ; Податн. Инспектора: С. К. Нелавицкій и А. П. Ветбергъ, Уѣздный Казначей—В. А. Мочаловъ, Приставъ Кокан. уѣзда—П. И. Никольскій, Врачъ Городск. Больницы—Р. Ф. Маленковъ, Завѣд. женск. лечебн.—М. К. Филиппова, Завѣд. Госуд. имущ.—Д. П. Колтановскій, Лѣснічій—агрономъ Грунскій, Акцизный надзиратель—А. А. Трифоновъ, Начальникъ почт.-телеграфной конторы—Г. М. Акимовъ, Инспекторъ Гор. 4-хъ кл. училища—И. Е. Ващенко, Завѣд. телеф. сѣтью—Р. Исаевъ, Инспекторъ 3 тамож. уч.—Н. Ф. Федоровъ, Управл. Ферган. тамож. участ. и Кокандъ. тамож.—П. С. Масалитиновъ, Управляющій Кокандъ. отд. Госуд. Банка—Я. И. Карпинскій, Секретарь—К. А. Горшечниковъ, Директоръ Комм. уч.—Н. Д. Казицынъ, Завѣд. Русско-Туземн. учил.—А. Г. Андреевъ, Мировые Судьи: А. М. Соколовъ и В. Н. Богоявленскій, Судебный Приставъ—П. А. Карповъ, Нотаріусы: В. Ф. Рабѣза и С. І. Перешиваловъ.

Товговые Депутаты: А. Абдуразаковъ,, М. Мухамедбаевъ и С. Карымкулбаевъ.

Адвокатура: Присяжн. повѣр.: Г. В. Ливенсонъ, И. И. Чеботаревъ и В. Л. Чернай; **Помощники прис. повѣр.:** Е. О. Гурвичъ, Е. Я. Данилевскій, Е. И. Девирцъ, Е. П. Дурмашкинъ, К. И. Ляски, В. И. Федоровъ и Я. А. Фрешкопъ; **Частные повѣренные;** Д. Е. Новиковъ и И. А. Парадизовъ.

Предсѣд. Биржев. Комит.—А. И. Зигель, **Товарищъ предсѣдателя**—И. И Ангинъ, **Старшій биржевой маклеръ**—Д. А. Преображенскій, **Биржевые маклера:** И. Г. Воронинъ, П. П. Луцкій, С. Ф. Погребовъ, І. Л. Сморгонеръ, Я. Х. Яхановъ.

Завѣд. Отдѣленіемъ **«Т-ва внутр. и вывозн. торговли мануфактурныхъ товаровъ»** Н. И. Дудковъ.

Торгово-промышленныя предпріятія:

Автомобили.

Т-во „Проводникъ". Представитель завода Бенцъ.

Агент.-комис. конторы.

Волынскій, М. О.
Дюршмидтъ, Г. В.
Кохъ и Гойеръ, т д.
Мандолака, бр.
Мереминскій, И. и Хаиме, Г.
Тинеманъ, Г. П., Воскрес. ул.

Аптекарскіе товары.

Болотинъ, Б. В. Розенбахъ. пр.
Брауде, Б. Н., Розенбаховск. пр.
Бурштейнъ, Б. М., Комит. ул.
Вильде, Э. А., Розенбаховск. пр.
Царскій, А., Скобелевск. пр.
Шелигранъ, Н. О. Воскресенск. ул.

Аптеки.

Болотинъ, Б. В., Воскресенск. ул.
Вильде, Э. А., Комитетск. ул.

Арматура.

Гаръ, П. О. Техн. к-ра, Скобел. с. д.
Коссъ, В. А. и К°. Технич. к-ра.

Бакалейные товары.

Арутюновъ, М., Розенбаховскій пр.
Епифановъ, А. Н. (Гл. к-ра въ Москвѣ), Комитет. ул.
Иванова, Н. И. Н-ки, Т-во, Розенбах. пр
Назаровъ, Н. А., Вокзальная ул.
Нестеренко, А., Скобелевск. пр.
„Таронъ", т/д.
Филатовъ, Д. Л., Розенбаховск. пр.
Шамуэловъ А. М., Абрамовъ, Х. Б. и Абрамовъ, Р. А.

Бани.

Меньщиковъ, П. Х., Воскресенск. ул.
„Центральныя", Г. А. Меликянъ, входъ съ Воскресенск. ул.
Улыбышевъ, (бывшія).

Банки (отдѣленія).

„Волжско-Камскій Коммерческій":
Московскій Купеческій:
Московско-Учетный, уг. Скоб. и Розенб.
„Нижегородско-Самарск. Земельный".
О-во Взаимнаго кредита.
Русскій для Внѣшней Торговли.
Русско-Азіатскій.
Сибирскій Торговый. Упр. А. М. Уманскій.
„Соединенный".

Бѣлье.

Газинъ, И.
Гюльназаровъ, К. М.

Велосипеды.

Асріевы, бр., Розенбах. пр.
Ж. Блокъ, Т-во, (правл. въ Москвѣ).
Таракановъ, И. С., Резенбаховск. пр.

Виноторговли.

„Араксъ", влад. А. О. Харатянцъ, Комитетская ул.
Арутюновъ, М., Резенбаховск. пр.
Епифановъ, А. Н. (Гл. к-ра въ Москвѣ).
Кохъ и Гойеръ, т/д. Представители О-ва „Бекманъ и К°.
Минасовъ, С. А, около вокзала (соб. садовъ).
Назаровъ, Н. А., Вокзальн. ул.
Первушинъ, И. А., С-ья, т/д., Скобел. пр.
Пугасовъ, Н. и С-вья, т/д.
Реми, Э. (бывш. Н-въ Н. П. Иванова), Розенбаховскій пр.
Тарасовъ, М. Г., съ бр-ми.
„Таронъ", т/д.
Филатовъ, Д. Л., Розенбаховск. пр.

Вѣсы десятичные.

Ж. Блокъ, Т-во (правл. въ Москвѣ).
Гаръ П. О., Техн. к-ра, Скобелевск. пр., с. д.

Веревка и бичева.

Мереминскій, И. и Хаиме, Г.

Воды искусственныя.

Болотинъ, В. В., Урдинск. площадь.
„Орелъ", влад. Ш. Ахматбековъ.

Федотовъ, И., кварталъ Дауранбекъ.
Хананянцъ, А., Скобелевскій пр., д. Шакирбекъ.

Газетъ продажа.

Вильде, Э. А.
„Другъ Дѣтей" (С. Д. Самборскій).

Галантерейные товары.

Бурштейнъ, Б. М.
Газинъ, И.
Галямъ, У. Е., Розенбаховск. пр.
Исаковъ, Х. Д., Розенбаховск. пр., прот. гор. церкви.
Сморгунеръ, Р. Г. и Храмовъ, С. Б., Розенбаховскій пр.
Шалотовичъ, Ф. А.
Шамуэловъ, А. М., Абрамовъ, Х. Б. и Абрамовъ, Р. А.

Гастрономическіе товары.

„Араксъ", влад. А. О. Харатянцъ, Комитетская ул.
Арутюновъ, М., Розенбаховскій пр.
Епифановъ, А. Н. (Гл. к-ра въ Москвѣ).
Реми, Э., Розенбаховск. пр.

Гостинницы.

„Грандъ-Отель", Авакимова, А. А.
„Золотое время", Тараракснна, П. П., Скобелевскій просп.
„Золотой якорь", Алишанова, Г. П., Ст.-Вокзальная ул.
„Россія", Топчянцъ, В. А.

Граммофоны.

Ароновичъ, А. М., Комитетск. ул.
Аріевы, бр.
„Граммофонъ", Акц. О-во („Пишущій Амуръ"), Розенбаховск. пр., д. Календарева.

Гренажное заведеніе.

Мандалака, бр.

Двигатели.

Гаръ, П. О., Техн. к-ра, Скобелевск., с д.
Коссъ, В. А. и К°, Техн. к-ра. Представители: двиг. „Перкунъ".
Полакъ и К°, Техн. к-ра. Представители „Горнсби—Вестингаузъ".
Степпунъ, бр., т/д. (Баку), Отдѣленіе. Представители: „Горнсби".

Желѣзно-скобяные товары.

Бавли, І. Л.
„Дружба", влад. А. Х. Рафаэлянцъ и А. Х. Оганянцъ.
Епифановъ, А. П. (Гл. к-ра въ Москвѣ).

Золотыя и серебряныя вещи.

Аранович, А. М., Комитетск. ул.
Месникъ, А. М., Комитетск. ул., д. „Т-во В. Алексѣевъ".
Шаломовичъ, Ф. А.

Инструменты и пр.

Гаръ, П. О., Техн. к-ра, Скобелевск. пр., с. д.
Коссъ, В. А. и К°. Техн. к-ра.

Канцеляр. и писчебум. товары.

„Дружба", влад. А. Х. Рафаэлянцъ и А. Х. Оганянцъ.
Магнетштейнъ, Л. Г. Розенбаховск., д. Самандарова.
Меремянскій, П. и Ханме, Г.
Чеканинъ, М. Н., Розенбаховск. пр.
Шамуэловъ, А. М., Абрамовъ, Х. Б. и Абрамовъ, Р. А.
Шумаковъ, С. Д.

Керосинъ и нефтян. продукты.

Ассадулаева, Ш., Н-ки.
Закаспійское Т-во.
„Майли-Сай", Акц. О-во.
Нобель, бр., Т-во.

Книжная торговля.

„Другъ Дѣтей", влад. С. Д. Самборскій, Городск. бульваръ. Здѣсь же продажа газетъ.
„Кашифія", влад. П. К. Шарыповъ, Соборн. площ.

Кожевенные заводы.

Нязматовъ, М., Тюремная ул.

Коконосушильни.

Потеляховъ, Р. Ш.

Коконы (покупка и продажа).

Андреевское Торг.-Пром. Т-во. Розенбаховскій пр.
Бавли, І. Л.
Крафтъ, бр., т/д.
Мандалака, бр.
Московское Торг.-Пром. О-во, Комитетск. ул.
Раухъ, Э. А., т/д.
Ягудаевъ, Ю., онъ же Райханъ, Туз. гор. ряд. съ кр. бр. Бадьявыхъ.

Кондитерскія.

Гарлачъ, Т. Н., Розенбаховск. пр., ряд съ „Аполло".
Хованцевъ, А. З., Розенбаховск. пр.

Конторскія книги.

Шумаковъ, С. Д. (собств. фабрика).

Конторы страховыя.

Второе Росс. Страх. О-во. Аг.: А. Л. Чернявскій, Т. В. Винтеръ, А. И. Аптекманъ, И. М. Блохинъ.
Московское Страх. О-во. Аг.: П. О. Гаръ.
„Русское Страховое О-во". Аг.: А. А. Николаевъ, В. С. Голембіовскій.
„Саламандра". Аг.: Л. И. Бауэръ.
„С.-Петербургское О-во Страхованій". Аг.: И. И. Жаринъ, В. А. Коссъ, К. М. Маржицкій.
Сѣверное Страховое О-во. Аг.: Д. А. Преображенскій, И. И. Аигинъ, В. А. Смирновъ, Н. И. Семилѣтковъ, О. О. Габерзангъ, Г. Зотиковъ, Писадзе.
„Якорь", Страх. О-во. Аг.: Г. Р. Таубе.

Конторы техническія.

Ж. Блокъ, Т-во, (правл. въ Москвѣ).
Коссъ, В. А. и К°. т/д. Представители: Акц. О-ва Фицнеръ и Гамперъ, Акц. О-ва Юліусъ Пинтшъ, Машин.-строит. зав. Франко-Тоси и др.
Полакъ и К°. Представители: „Горнсби—Вестингаузъ".
Степпунъ, бр., т/д. (Баку), Отдѣленіе.

Конторы торгово-комиссіонныя.

Кохъ и Гойеръ, т/д. Представители: О-ва „Богатырь" (резин. изд.), О-ва „Викандеръ и Ларсонъ" (линолеумъ), О-ва „Фабверке" (краски), О-ва А. Кригсманъ (пробк. изд.), т/д. Ханинъ и Зильбергъ (мѣхан. зав.), т/д. „бр. Степпунъ" (двигатели и пр.) и мн. другихъ.
Крафтъ, бр., т/д., Розенбаховск. пр.
Мандалака, бр.
„Т-во для Торг. и Промышл. въ Персіи и Средн. Азіи" (правл. въ Москвѣ).
Ягудаевъ, Ю., онъ же Райханъ, Туз. гор., ряд. съ к-рой бр. Вадьяевыхъ.

Конторы транспортныя.

„Восточное О-во", Розенбах. пр.
Гергардъ и Гей, Акц. О-во, Розенбах. пр., д. Омельчукъ.
„Кавказъ и Меркурій", О-во, Ивановск. ул.
Росс. Трансп. и Страх. О-во Аг.: І. В. Сакизчи, Розенбаховск. ул., д. Потеляхова.

Контора экспедиторская.

Безсудновъ, И. В., телеф. 218 и 134.

Краски и чернила.

Меремянскій, И. и Ханме, Г. (собств. фабр.).

Ледъ искусственный.

Гаръ, П. О., Скобелевск. пр.

Линолеумъ.

Викандеръ и Ларсонъ, Акц. О-во. Предст. т/д. Кохъ и Гейеръ.
„Проводникъ", Т-во.

Лѣсные склады.

Аракеловъ, Д. Б.
Астраханское и Бакинское Лѣсопр. и Торг. Т-во.
Бѣляевъ, И., т/д.
Епифановъ, А. Н.
Закырбаевъ, У. И., Конный базаръ.
Каспаровы, бр. А. А. и Х. А., Конный базаръ.
Кокандское Лѣсное Т-во, Конный базаръ.
Межлумовъ, А. М. и Багировъ, Д. М., Т-во.

Мануфактурные товары.

Амуевъ. Ю. и бр. Пинхасовы, Нахшинъ сарай.
Балхіевы, бр., И., Р. и М. (Главный складъ).
Бѣляевъ, Н., т/д. (Гл. к-ра въ Москвѣ).
„Вадьяевы, бр.", т/д.
Газинъ, И.
Гюбнеръ, Альбертъ, Т-во М-ръ. Отдѣленіе.
Давыдовъ, Ю., т/д.
Даниловской М-ры Т-во, Б. базаръ.
„Елагинъ, Анисимъ съ С-ми", Т-во М-ръ.
Исаковъ, Х. Д., Розенбаховскій пр., прот. гор. церкви.
Исахаровы, бр., т/д.
Калантаровы, А. и Я., бр., т/д. (Гл. к-ра въ Самаркандѣ).
Каретниковой, Александры съ С-мъ, Т-во М-ры. Отдѣленіе.
Кеворковы, бр., т/д., Аслимбай сарай.
Коновалова, Н., Т-во М-ры.
Людвигъ Рабенекъ, Т-во.
„Никольской М-ры Т-во", Саввы Морозова сына и К°.
Полушина, Н. М., Н-ки, Т-во М-ры, Стар. Гор., Больш. базаръ.
Потеляховъ, Р. Ш.
Рыбаковъ, Пинхасъ съ С-ми.
Сморгунеръ, Р. Г. и Храмовъ, С. Б., Розенбаховскій пр.
Ташбековъ, Б. съ С-ми.

„Т-во внутр. и выв. торг. мануф. товаровъ" (Правл. въ Москвѣ).
Умаровъ, Уста Мулла Усманъ.
Хаимовъ, Д., Ильяевъ, С. и Хаимовъ, Ш. Д.
Хусаинова, А. Н-ки.
Ша-Каримбаевъ, Ша-Мирза.
Шаломовичъ, Ф. А.
Шлиссельбургской Ситценаб. М-ры, Т-во. Складъ.
„Эмиль Циндель", Т-во М-ры. Складъ.
Ягудаевъ, А. съ б-мъ, Сарай Нахшинъ.
Ягудаевъ, М., Кандалятъ сарай.
Ягудаевъ, Ш. съ С-ми.

Маслобойные заводы.

Вадьяевы, бр., т/д., кварт. Газы-Яглыкъ.
Потеляховъ, Р. Ш., Куляфарангъ.
Умаровъ, М. У., кварт. Джіячиликъ.

Мастерскія.

Близнюкъ, А. О. (слесарно-механическая), Розенбаховск. пр.
Залкинъ, Ц. М. (граверъ и рѣзчикъ), Комитетская ул.
Курило, Т. И. (переплетная), Розенб. пр.
Логиновъ, Д. М. (слесарно-механическая), квар. Курнабай.
„Общій трудъ" Влад. Пелишенко, Е. М. (слес.-механ. и чугунно-мѣдно-литейн.), Скобелевскій пр.
Савицкій, К. О. (чугунно-мѣдно-литейная и водопр.-механ.), Скобелевскій пр.
Стручалинъ, В. (токарно-мех.), Скоб. пр.
„Тифлисская". Влад. Баграмовъ, А. Л. (обойно-столярная), Масляный базаръ.
Цыль, А. Л. (механич.-экипажная).

Машины пишущія.

Аріевы, бр. Розенбах. пр.
Ж. Блокъ, Т-во, (правл. въ Москвѣ).
Магнештейнъ, Л. Г., Розенб. д. Саманд.
Таракановъ, П. С., Розенбаховскій просп.

Машины счетныя.

Ж. Блокъ, Т-во, (правл. въ Москвѣ).

Машины швейныя.

Аріевы, бр.
Ж. Блокъ, Т-во, (правл. въ Москвѣ).
Таракановъ, П. С., Розенбаховск. пр.

Множительные аппараты.

Ж. Блокъ, Т-во (правл. въ Москвѣ).

Мебель.

Алимбаевъ, Х. Р. М.
Ходжаевъ, А. Х. М.

Модные товары.

Газинъ, Изятулла.
Сморгунеръ, Р. Г. и Храмовъ, С. Б., Т-во, Розенбаховскій пр.
Шаломовичъ, Ф. А.

Москательные товары.

Епифановъ, А. Н., (гл. к-ра въ Москвѣ).
„Дружба". Влад. А. Х. Рафаэлянцъ и А. Х., Оганянцъ.
Шамуэловъ, А. М., Абрамовъ, Х. Б. и Абрамовъ, Р. А.

Мука.

Атабековъ, М., кварт. Маддаханъ.
Исахаровы, бр., т/д.
Самойловъ, Е. И., маслян. базаръ.
Умаровъ, Мулла У. У., Пшеничн. базаръ, соб. домъ.
Ходжіевъ, С. М., Воскресенск. ул.
Ша-Каримбаевъ, Ш. М.
Юровъ, В. и Сынъ, т/д., Масляный базаръ.

Мыловаренные заводы.

Потеляховъ, Р. Ш.
Умаровъ, М. У.

Номера для пріѣзжихъ.

„Лондонъ", А. И., Какуринъ, Воскр. баз.
„Россія", Г. А., Меликянцъ, Комитетская ул.
„Сѣверные", Комитет. ул., Влад. И. Султанишвили.
„Центральные", А. И. Гоглидзе, Розенбаховскій пр.

Оборудованіе заводовъ.

Гаръ, П. О., Технич. к-ра, Скобел., с. д.
Коссъ, В. А. и К°, Технич. к-ра.
Степпунъ, бр., т/д. (Баку), Отдѣленіе. Представители „Garver Cotton C°".

Оборудов. оросит. станцій.

Коссъ, В. А. и К°. Техн. к-ра.

Оборудов. электрич. освѣщенія.

Коссъ, В. А. и К°. Технич. к-ра.
Степпунъ, бр., т/д. (Баку), Отдѣленіе

Обувь.

Веденеевъ, А., Вокзальная ул.
Газинъ, Изятулла, Комитетск. ул.
Капріеловъ, Х., Скобелевск. пр.
Мухамедовъ, Т., т/д.
Сморгунеръ, Р. Г. и Храмовъ, С. Б., Т-во, Розенбаховскій пр.
Теліевъ, С., Скобелевскій пр.
Шаломовичъ, Ф. А.

Парикмахерскія.

„Гигіена". Розенб. пр.
Баженовъ, Н. С., Розенб. пр., д. Саманд.
Капрельянцъ, А., Воскрес. базаръ.
Хачатурьянцъ, Е., Розенбаховск. пр.

Парфюмерные товары.

Бурштейнъ, Б. М.
Сморгунеръ, Р. Г. и Храмовъ, С. Б., Т-во, Розенбаховск. пр.
Шамуэловъ, А. М., Абрамовъ, Х. Б. и Абрамовъ, Р. А,

Переплетныя.

Бѣльскій, Ш. Д., Воскресен. ул., д. Потеляхова,

Платье готовое.

Веденеевъ, А., Вокзальная ул.
Газинъ, И., Комитетская ул.
Гюльназаровъ, К. М., Урдинск. ул.
Исаковъ, Х. Д., Розенбаховскій пр., прот. гор. церкви.
„Московскій магазинъ", Воскресен. ул.
Сморгунеръ, Р. Г. и Храмовъ, С. Б., Т-во.
Теліевъ, С., Скобелевск. пр.
Шаломовичъ, Ф. А.
Юдовичъ, Д. А., Скобелевск. пр.

Пожарн. трубы, насосы и пр.

Гаръ, П. О., Техн. к-ра, Скобел. пр., с. д.

Посудно-лампов. и хозяйств. тов.

Асріевы, бр.
Бурштейнъ, Б. М.
Епифановъ, А. П., (Гл. к-ра въ Москвѣ).

Прачешная и красильня.

Тишлеръ, М. П., Розенбаховск, пр.

Резиновыя издѣлія.

Кохъ, В. Э., Больш. базаръ.
„Проводникъ", Т-во.

Рекламы и объявленія.

Первое Туркест. Бюро, Г. А. Любичъ.

Ремни приводные.

Гаръ, П. О., Техн. к-ра, Скобелев. пр., с. д,
Коссъ, В. А. и К° Технич. к-ра.

Рестораны.

„Декадансъ", А. И., Какуринъ, Комит, ул.
„Европа", (С. Г. Оганесовъ). Тел. 154.
„Новый свѣтъ", Авакимова, А. А.
Султанишвили, П., Комитетская ул.

Сарпинка саратовская.

Бендеръ, Андрей и С-вья, т/д. Отдѣленіе.

Строительные матеріалы.

Аракеловъ, Д. Б.
Астраханское и Бакинское Лѣсопром. и торг. Т-во.
Закырбаевъ, У. И., Конный базаръ.
Кокандское Лѣсное Т-во, Конный базаръ.
Межлумовъ, А. М. и Багировъ, Д. М., Т-во.

Табачныя издѣлія.

Потеляховъ, Р. Ш. Собст. фабрика.
Шамуэловъ, А. М., Абрамовъ, Х. Б. и Абрамовъ, Р. А.

Техническ. и хирург. предметы.

„Проводникъ", Т-во.

Трубы газов. и другія.

Гаръ, П. О., Техн. к-ра, Скобел. пр., с. д.
Коссъ, В. А. и К°. Техн. к-ра.

Типо-литографіи.

Бѣльскій, Ш. Д., Воскресенск. ул., д. Потыляхова.
Выборновъ, В. В., Розенбаховск. пр.
Курило, Т. П., Розенбаховск. пр.
Шумаковъ, С. Д.

Топливо (саксаулъ и уголь).

Агаханіянцъ, Х. С., Комитетская ул.
Григорьянцъ, А. и Мартиросовичъ, М., при вокзалѣ.
Тоніянцъ, бр., Урдинская пл., д. Вильде.
Умаровъ, Мулла, У. У., Пшеничн. базаръ, соб. сар.

Трансмиссіи.

Коссъ, В. А. и К°. Тан. к-ра.

Фотографіи.

Пьеневскій, И. В., Розенбаховск. пр.

Фрукты сушеные.

Ирмазаровъ, М. Н. и Мукимбаевъ, М. Н.
Ша-Каримбаевъ, Ша-Мирза.

Хлопковое масло и жмыхи.

Умаровъ, Мулла У. У. (соб. зав.).
Ягудаевъ, Ю., онъ же Райханъ, Туз. гор., ряд. съ к-рой бр. Вадьяевыхъ.

Хлопкоочистительные заводы.

Абдуллаева, Ш., Н., Н-ки и К°, кварт. Тухлы-Мерганъ.
Бавли, І. Л.
Вадьяевы, бр., т/д.
Калантаровы, бр., А. и Я., т/д.
Каменскіе, бр., т/д., Тюремн. ул.
Кнопъ, А. А., кварт. Куляфарангъ.
Мухамедовъ, М., Тюремн. ул.
Умаровъ, Мулла У. У.

Хлопокъ.

Амуевъ, Ю. и бр. Пинхасовы, Нахшинъ сарай.
Бавли, І. Л.
Давыдовъ, Юзуфъ, т/д., (собств. зав. въ Ташкентѣ).
Исахаровы, бр., т/д.
Калантаровы, бр. А. и Я., т/д., (гл. к-ра въ Самаркандѣ).
Кеворковы, бр., С. Х. и А. т/д., (гл. к-ра въ Москвѣ).
Потеляховъ, Р. Ш.
Ташбековъ, Б. съ С-ми,
Шлосбергъ, бр., т/д., (гл. к-ра въ Андижанѣ).
Ягудаевъ, А. съ б-мъ, Сарай Нахшинъ.
Ягудаевъ, Ш. съ С-ми.
Ягудаевъ, Ю., онъ же Райханъ, рядомъ съ к-рой бр. Вальяевыхъ.

Хлѣбъ въ зернѣ.

Мандалака, бр.
Умаровъ, Мулла У. У. Пшеничн. базаръ, соб. сар.
Ша-Каримбаевъ, Ша-Мирза.

Часы.

Ароновичъ, А. М., Комитетская ул.
„Женевскій магазинъ", А. М. Месникъ, Комитетская ул.
Нижанскій, С. М., Розенбаховск. пр.
Шаломовичъ, Ф. А.

Чай и сахаръ.

Абдуразаковъ, А., Ханъ-сарай.
Амуевъ, Ю. и бр. Пинхасовы, Нахшинъ сарай.
Вогау и К°, т/д., Ханъ-сарай.
Исахаровы, бр., т/д.
Махмудовъ, А. А.
Мереминскій, П. и Ханме, Г.
Мухамедовъ, А. А., Исхары Ханъ-сарай.
Рпзаевы, бр., т/д., Исхары Ханъ-сарай.
Тагіевы, бр.
Ша-Каримбаевъ, Ш. М.
Хигматуллабаевъ,
Ягудаевъ, М.-Кандалятъ сарай.

Шины экипажныя.

„Проводникъ", Т-во. Розенбах. пр.
„Треугольникъ", Т-во. Урдинск. ул.

Шорные товары.

„Дружба". Влад. А. Х. Рафаэлянцъ и А. Х. Оганянцъ.

Штемпеля каучуковые.

Курило, Т. П., Розенбах. пр.
Шумаковъ, С. Д.

Электрич. принадлежности.

Коссъ. В. А. и К°, Технич. к-ра.
Таракановъ, И. С. Розенбаховск. пр.

Электро-театры.

„Модернъ".
„Безопасный".

КОКПЕКТЫ.

Безъуѣздный городъ, Зайсанскаго уѣзда, Семипалитанской обл., стоитъ на мелководной рѣкѣ Кокпектинкѣ. Жителей муж. и жен. пола около 3.500 чело. Домовъ 450. Церковь одна и одна и мечеть. Училищъ три: смѣшанное приходское, начальное мужское и 2 кл. русско-киргизское; есть библіотека. Яр-

марки бываютъ; съ 9-го мая по 9-е іюня и съ 21 ноября по 21 декабря. Жители занимаются хлѣбопашествомъ, скотоводствомъ и рыболовствомъ.

Должностныя лица: Городской староста—П. С. Ратнеръ, Станичный атаманъ—Вахм. Калачевъ. Ветеринарный врачъ—П. В. Рябчиковъ Крестьянскій начальникъ—Н. А. Михайловъ, Начальникъ почт.-телегр. отд.—Н. А. Сидоровъ, Завѣд. Русско-Кирг. уч.—Н. М. Хомутовъ. Завѣд. смѣш. уч.—А. И. Филатова, учитель мужск. учил.—С. А. Дѣевъ.

Мировой судья—г. Безсоновъ.

Торгово-промышленныя предпріятія.

Винно-бакал. и колон. товары.

Абдулкаримова, бр.
Абдуллинъ, Д.
Абдуллинъ, С.
Бодаревъ, А. Л. и Лихачевъ, Н. А., Т-во.
Исхаковъ, Б. Р.
Исхаковъ, К.
Кашкина, И. К.
Ратнеръ, П. С.

Галант., мануф., обувь и пр. тов.

Абдуллинъ, Д.
Абдуллинъ, С.
Ахунджановъ, Я.
Бодаревъ, А. Л. и Лихачевъ, Н. К., Т-во.
Исхаковъ, Б. Р.
Кашкина, И. Р.
Ратнеръ, П. С.

Золотопромышленность.

Проскуряковъ. Н. В.

КОКЧЕТАВЪ.

Уѣздный городъ Акмолинской области, лежитъ при озерѣ Копа, въ 117 вер. отъ г. Омска и въ 183 вер. отъ ст. Петропавловскъ Сиб. ж. д., почти на половинѣ разстоянія отъ Атбасара до Петропавловска. Жителей считается болѣе 8.000 душъ обоего пола; домовъ около 600; есть церковь, одна мечеть, три училища, казначейство, канцелярія податнаго инспектора; упрощенное городское Общественное Управленіе, введенное съ 1 января 895 г. Жители занимаются преимущественно земледѣліемъ, торговлей, и на золотыхъ пріискахъ, которыхъ въ Кокчетавскомъ уѣздѣ болѣе 20; правда, разрабатываются только 5—6 пріисковъ, но исключительно по недостатку капиталовъ, техническихъ знаній и предпріимчивости у владѣльцевъ и вслѣдствіи неудовлетворительныхъ путей сообщенія. Въ 1909 г. въ Комиссію о новыхъ дорогахъ М. П. С., въ числѣ многихъ другихъ проектовъ желѣзныхъ дорогъ, внесено ходайство о постройкѣ линіи Семипалатинскъ—Кокчетавъ—Курганъ—Екатеринбургъ, которую нельзя не признать чрезвычайно полезной и желательной не только въ цѣляхъ общегосударственныхъ, но и съ точки зрѣнія мѣстныхъ интересовъ, такъ какъ дорога эта, являясь очень важной въ переселенческомъ дѣлѣ, въ то же время чрезвычайно благотворно повліяетъ и на развитіе естественныхъ богатствъ въ краѣ, какъ сельско-хозяйственныхъ, такъ и ископаемыхъ, а изъ послѣднихъ въ Кокчетавскомъ уѣздѣ извѣстны залежи золота, мѣди, желѣза, угля, марганца и даже драгоцѣнныхъ камней. Въ городѣ имѣется Общественное Собраніе, Городской садъ, Лѣсной питомникъ Управленія Государственныхъ Имуществъ, Почт.-телегр. контора, Казначейство, Уѣздное Управленіе, больница, мѣновой дворъ для торговли сырьемъ.

Должностныя лица: Городской староста—Т. Г. Качаевъ. Помощники его: Я. П Картель и Н. С. Подшиваловъ. Уѣздный начальникъ —

И. А. Рутманъ. Помощникъ его—А. Т. Колесниковъ. Письм. переводчикъ—И. В. Толкачъ. Городской полиц. приставъ—А. І. Лычковскій. Податной инспекторъ—А. А, Шараповъ. Помощникъ его—С. И. Сабашниковъ. Акцизный чиновникъ—М. Повало-Швыйковскій. Казначей — Г. В. Сафоновъ. Лѣсничій—М. П. Лыхинъ. Техникъ маслодѣлія—Т. М. Чекало. Старшій инструкторъ полеводства—В. В. Владихъ. Начальникъ почт.-телегр. конт. И. И. Тресвятскій. Завѣд. пересел. дѣломъ уѣзда—И. И. Чудовскій, Уѣздный гидротехникъ –С. М. Терехов. Комендантъ города (онъ же Нач. мѣсной команды)—шт.-кап. И. П. Сушковъ. Инспект. народн. уч. 3-го района Акм. обл.—Л. В. Кривоноговъ. Инспекторъ войск. школъ—Н. Шуленовъ. Инспект. 3-хъ классн. гор. уч.—Г. Т. Карповъ. Станичный атаманъ—И. И. Бархатовъ. Войсковой старшина—В. П. Шмонинъ. Крестьянск. начальники: 1-го уч. В. В. Чернавинъ (онъ же предсѣд. Съѣзда), 2-го уч.—И. И. Дорожинскій, 3-го уч. — Н. М. Шубинъ. Секретарь Съѣзда—А. О. Сычевъ. Уѣздный врачъ (завѣд. больницей)—М. Н. Глаголевъ. Уѣздный ветер. врачъ—В. В. Бѣляевъ. Войсковые врачи (станичные): медиц.—Д. Жуковскій, ветер.—Ф. Кнюкшто. Мировые судьи: 1-го уч—П. П. Яковлевъ и 2-го уч.—П. Т. Смирновъ. Нотаріусъ—П. А. Дьковъ.

Торгово-промышленныя предпріятія.

Аптека

Берзинъ, А. К.

Бакал.-колоніальн. товары.

Безобразовъ, Ф. П.
Кузнецовъ, В. П.
Нечаевъ, Т. Г.
Овсянниковы, бр. и А. Ганшинъ съ С-ми, Т-во.
Плотниковъ, Т. Е.
Смѣльницкій, П. Е.
Филоненко, Р. В.
Халитовъ, А.
Хажибаевъ, Н. Х.
Хамзинъ, К. Г.

Виноторговля.

Кузнецовъ, В. П.

Гостинница.

Маркеловъ, П. В.

Желѣзно- кобяные товары.

Кисляковъ, П. П
Кирбанщиковъ, В.
Латынцевъ, А. П.
Мухамедовъ, М. Ш.
Плотниковъ, Т. Е.
Хамзинъ, К. Г.

Кожевенные товары.

Комаровъ, Н. П.

Мануфактурные товары.

Бабышевъ, Ш. П.
Баязитовъ, Б. Б.
Кисляковъ, П. П.
Коротковъ, І. П.
Кубринъ, М., съ С-ми, т/д.
Мухамедовъ, М. Ш.
Овсянниковы, бр. и А. Ганшинъ съ С-ми, т/д.
Соколовъ, А. В.
Усмановъ, Ш. С.
Халитовъ, З. Х.

Обувь.

Комаровъ, Н. П.
Овсянниковы, Бр. и А. Ганшинъ съ С-ми, Т-во.
Соколовъ, А. В.
Хамзинъ, К. Г.

Салотопенные заводы.

Усмановъ, Ш. С.
Халитовъ, З. Х.

Сельско-хоз. машины и принадл.

Каз. скл. Перес. Упр.
Матіасъ, вдова и С-вья, т/д.
Междун. К° жатв. машинъ.
„Работникъ", Р. и Т., Акц. О-во.
Эльвартн, Р. и Т. Акц. О-во.

Скотопромышленники.

Бабышевъ, Ш. П.
Усмановъ, Ш. С.
Халикова, А. Л., П-ки.

Страховыя Общества.

„Саламандра", Т-во Аг. А. Т. Колесниковъ.
Сѣверное Страх. О-во, аг. П. А. Дьяковъ.
„Якорь", аг. Н. И. Михѣевъ.

Типографія.

Шеломенцевъ, Н. М.

Чай и сахаръ.

Безобразовъ, Ѳ. П.
Коротковъ, І. П.
Мухамедовъ, М. Ш.
Овсянниковы бр. и А. Ганшинъ съ С-ми, т/д.
Плотниковъ Т. Е.
Смѣльницкій П. Е.
Соколовъ, А. В.
Халикова, А. Л., Н-ки.
Халтовъ, З Х.
Хамзинъ, К. Г.

Швейныя машины

Зингеръ, К°.

Шерсть, волосъ и пр.

Усмановъ, Ш. С.

КОЛЫВАНЬ.

Едва-ли есть въ Сибири такой городокъ, который бы прошелъ, со времени его основанія, такія различныя административныя и экономическія стадіи, какъ Колывань. Основанный въ эпоху движенія піонеровъ русской народности на востокъ, онъ изъ простого острожка „Чаусъ" былъ переименованъ въ 1822 году въ городъ Колывань и назначенъ губернскимъ городомъ Томской губерніи, но въ 1823 году переименованъ въ окружный, а въ 1856 году былъ низведенъ въ заштатный. Въ этомъ званіи онъ пребываетъ и по сіе время. Если г. Колывань потерялъ свое значеніе въ административномъ отношеніи, то выгодное его положеніе остается въ томъ, что онъ находится на большой судоходной рѣкѣ Обь и на большомъ Московскомъ трактѣ,—той артеріи, которая еще такъ недавно служила обмѣномъ востока съ западомъ, и потому значеніе г. Колывани все еще оставалось значительнымъ. Съ проведеніемъ же Сибирскаго рельсоваго пути Колывань оказался совершенно въ сторонѣ, а за счетъ его выросъ въ 13 верстахъ новый городъ Новониколаевскъ, при пересѣченіи р. Оби съ Сибирской магистралью. Поэтому большинство Колыванскаго купечества переселилось съ постройками въ Н.-Николаевскъ. Колывань хирѣлъ не по днямъ, а по часамъ. Даже мѣстная команда была переведена въ Новониколаевскъ.

Въ настоящее время городъ снова начинаетъ развиваться,—увеличивается торговля и промышленность. Благодаря хлѣбородной почвѣ, въ окрестностяхъ очень развито хлѣбопашество, которымъ занимаются не мало мѣщанъ. Ощущается недостатокъ у города выгонныхъ земель, а для пахоты ихъ и совсѣмъ нѣтъ, какъ нѣтъ и лѣсовъ. Единственное достояніе города это покосы подаренные Именнымъ Высочайшимъ указомъ 27 Января 1901 года. Возрастанію города способствуетъ заселеніе близъ лежащей тайги, гдѣ въ эти годы работали казенные землемѣры по раздѣлу участковъ и осушкѣ болотъ. Возникли уже поселки, развилось скотоводство и производится на сепараторахъ выработка масла, которое свозится на колыванскій рынокъ. Возникаетъ тамъ уже и хлѣбопашество.

Въ Колывани имѣется 3 каменныхъ храма и молитвенный домъ Австрійской секты, восемь училищъ: одно городское 4-хъ классное, затѣмъ, второклассная учительская школа, еще Владимирское женское училище, получившее свое названіе въ память проѣзда чрезъ Колывань Великаго князя Владиміра, одна школа „Общества попеченія о начальномъ образованіи",—женская; еще образцовая школа, затѣмъ мужское приходское училище и двѣ церковно-приходскихъ

школы. Есть одна участковая больница на 10 мѣстъ и городская лечебница для приходящихъ больныхъ; городская аптека, сдающаяся въ арендное содержаніе: зачѣмъ есть еще Ветеринарно-санитарная станція и Казенная амбулаторія для леченія домашнихъ животныхъ. Два общества: „Вспомоществованія нуждающимся учащимся" и „Попеченія о Начальномъ образованіи". Мѣстоположеніе города весьма живописное: расположенъ онъ на возвышенномъ холмѣ, охваченномъ съ двухъ сторонъ рѣкою Чаусъ, за которою тянутся роскошные луга, граничащіе рѣкою Обь и лѣсами „Кудряшова Бора" и „Кашлама" (названіе бора). Въ городѣ три площади: Соборная (базарная) Никольская и Ал.-Невская. 18 улицъ: Задняя, Верхняя, Московская, Купеческая, Озерная, Большая Мѣщанская, Приходская, Мало-Мѣщанская, Нижняя, Леухинская, Западная, Александровская, Невская, Ивановская, Покровская, Жернаковская, Лазаретная и Подольская, 4 переулка и двѣ пригородныя части: „Слободка Солдатская" и „Ошъ".

Въ торговомъ отношеніи замѣчается оживленность. Годовой бюджетъ 21.000 руб. Имѣется въ настоящее время 2 кинематографа, а Обществомъ Попеченія о нач. образованіи, въ собственномъ зданіи, устраиваются любительскіе спектакли. На базарной площади въ 1911 году разбитъ садъ, въ которомъ и поставленъ тогда же памятникъ Царю-Освободителю Александру II., въ память 50-лѣтія освобожденія крестьянъ отъ крѣпостной зависимости.

Нельзя обойти молчаніемъ имѣющихся въ г. Колывани двухъ историческихъ достопримѣчательностей: 1-я—деревянное зданіе казеннаго „этапа", черезъ который, до проведенія Великаго Сибирскаго пути, слѣдовали осужденные въ ссылку и 2)—каменное зданіе склада, гдѣ въ давно минувшія времена былой славы Колывани, хранились матеріальные хозяйственные припасы мѣстныхъ войсковыхъ частей.

Маршруты. Отъ Колывани до **Новониколаевска** лѣтомъ: до пристани Колывани—8 верстъ, затѣмъ на пароходѣ до Новониколаевска—3½ часа, обратно—около 2 часовъ; зимою на лошадяхъ: до села Мочище—20 верстъ, изъ Мочище до Николаевска—15 вер., всего 35 верстъ. Отъ Колывани до станціи Чикъ Сибирской ж. дор. на лошадяхъ черезъ деревни: Б. Ошъ, М. Ошъ, Грязнуха, Каткова, Крохалевка, Чикъ, Пунькино и Прокудское до станціи Чикъ.

Должностныя лица: Городской староста—С. А. Сыеолятинъ, Помощникъ его Н. Н. Предтеченскій; Городской врачъ, онъ же и участковый—П. П. Виноградовъ; Ветеринарный участковый врачъ, онъ же и завѣдывающій городской ветеринарно-санитарной станціей—В. Н. Аграновъ; Начальникъ почт.-телегр. конторы—М. П. Жуковскій; Лѣсничій—Н. П. Петровъ; Крестьянскій Начальникъ 4 уч. Том. у. Краснопѣвцевъ; Завѣд. Полиціей—Г. Г. Кассіановъ; Инспекторъ 4-хъ кл. учил.—М. П. Осининъ; Предсѣд. О-ва Попеч. о нач. образ.—А. П. Лаптевъ; Предс. Прав. Колыв. Кред. Т-ва—В. М. Зацѣпинъ.

Торгово-промышленныя предпріятія.

Агенты Страховыхъ обществъ.

„Россія"—А. П. Лаптевъ.

Аптеки.

Городская (Арендуетъ М. А. Краузе).

Аптекарскій магазинъ.

Оленскій.

Бакалейные товары.

Базыльниковъ, В. П.
Мезенцева, Н. Д., Н-ки.
Орловъ, П. Т.

Виноторговли.

Губинъ, М. Д.
Сенченко, В. С.

Воды фруктовыя.

Калугина, С. Т.

Галантерейные товары.

Базыльниковъ, В. И.
Губинъ, М. Д.
Култашевъ, Е. Н.
Лапина, В. А.
Мезенцева, Н. Д., Н-ки.
Орловъ, Н. Т.
Сысолятинъ, П. С.

Желѣзо и другіе металлы.

Губинъ, М. Д.
Лапина, В. А.
Паисова, В. Е.
Яворовскихъ, бр.

Жировые товары.

Губинъ, М. Д.
Мезенцева, Н. Д., Н-ки.

Заводы.

Кожевенные.

Баевъ, П. П.
Баевъ, В. Ф.
Злоказовъ, П. А.
Лаптевъ, Р. Т.
Лаптевъ, М. Ф.
Лаптевъ, Ф. Т.
Тархова, И. П.
Хохловъ, П. А.
Чупахинъ.

Мыловаренные.

Косинъ, Ф. В.
Куприяновъ, П. Г.
Лапинъ, Г. А.

Маслобойные.

Овсянниковъ, В. З.
Смоленцевъ, Ф. Ф.

Овчинные.

Куприяновъ, М. Г.
Семеновъ, Г. К.

Сепараторы.

Губинъ, М. Д.
Лапина, Г. А.
Сысолятинъ, П. С.

Золотыя и серебряныя вещи.

Кротковъ, И. И.
Орловъ, Н. Т.

Кинематографъ.

„Прогрессъ" (И. Кошкина).

Кирпичные сараи.

Асташкинъ, Ф. П.
Ларинъ. В. В.

Кожевенные товары

Баевъ, П. П.
Березинъ, М. А.
Злоказовъ, П. А.
Лаптевъ, М. Ф.

Мануфактурные товары.

Базыльниковъ, В. И.
Губинъ, М. Д.
Измайловъ. Исх.
Кротковъ, И. И.
Култашевъ, Е. Н.
Лаптевъ, А. П.
Мезенцева, Н. Д., Н-ки.
Орловъ, Н. Т.
Синцевъ. Н. П.
Синягинъ, П. Ф.
Сысолятинъ, И. С.
Сысолятинъ, С. А.
Т-во Приказчиковъ.
Черепановъ, А. К.

Машины швейныя.

Зингеръ, К°.
Орловъ, Н. Т.
„Якобсенъ и Данцеръ".

Музыкальные инструменты.

Губинъ, М. Д.
Орловъ, П. Т.

Мукомольныя мельницы.

Казаринъ, Н. П. (паровая).
Куприяновъ, И. Г. (нефт. двиг.).
Пехтеревъ, А. И. (нефт. двиг.).

Мучные товары.

Губинъ, М. Д.
Кротковъ, И. И.
Орловъ, П. Т.

Номера для пріѣзжающихъ

Киселевъ, Ф. Т.
Гущинъ, Ф. Т.

Обувь.

Гусинъ, М. Д.
Кротковъ, И. И.
Култашевъ, Е. Н.
Лаптевъ, А. И.
Мезенцева, Н-ки, Н. Д.
Орловъ, Н. Т.
Сысолятинъ, С. А.

Пароходныя Общества.

И-въ В. Е. Ельдештейнъ. } Аген. Г. К.
Соединенная К°. } Семеновъ.

Платье готовое.

Базыльниковъ, В. И.
Губинъ, М. Д.
Измайловъ, Исх.
Кротковъ, И. И.
Култашевъ, Е. Н.
Сысолятинъ, С. А.
Черепановъ, А. К.

Посуда и хозяйств. принадлежн.

Базыльниковъ, В. П.
Губинъ, М. Д.
Кротковъ, И. И.
Лаптевъ, А. И.
Мезенцева, Н. Д., И-ки.
Орловъ, И. Т.
Сысолятинъ, С. А.
Черепановъ, А. К.

Чай и сахаръ.

Кротковъ, И. И.
Лаптевъ, А. И.

Сельскоз. машины и орудія.

„Международная К° М. М."
„Работникъ", Т-во.
„Якобсенъ и Данцеръ".

Скобяные товары.

Кротковъ, И. И.
Лапинъ, В. А.
Мезенцева, Н. Д., И-ки.
Орловъ, Н. Т.
Пансовъ, В. Е.
Семеновъ, А. И.
Яворовскихъ, бр.

Сливочн. масло (покупка).

„Якобсенъ и Данцеръ".

Хлѣбная торговля (зерномъ).

Горчаковъ, С. И.
Горчаковъ, Ф. И.
Губинъ, М. Д.
Кротковъ, И. И.
Лазаревъ, В. Ф.
Лазаревъ, И. Ф.

Шорные товары.

Березинъ, М. А.
Кормщиковъ, М. Х.
Лаптевъ, М. Ф.
Рухлядовъ, В. С.

КОПАЛЪ.

Уѣздный городъ Семирѣч. области, основанный въ 1841 г. (Копальская станица), расположенъ на рѣчкѣ Копалкѣ, подъ 45° сѣв. шир. и 48° 39′ вост. долготы, на высотѣ 4168 фут. надъ уровн. моря, въ разстояніи 356 верстъ отъ г. Вѣрнаго; въ 1854 г. возведенъ на степень окружнаго города, а въ 1867 г. переименованъ въ уѣздный. Зданій около 400, одна церковь, двѣ мечети, городское 3-хъ классное училище, два приходскихъ училища, сельско-хозяйственная школа и русско-туземная школа, Военный лазаретъ, одинъ Пріемный покой и Лечебница. Изъ учрежденій въ городѣ имѣются: Городское Управленіе, Уѣздное Управленіе, Канцелярія: Подати, Инспектора и Лѣсничаго, Камеры мировыхъ Судей 1 и 2 уч., Казначейство и Почт.-телегр. контора. Есть общественное собраніе и библіотека. Число жителей около 8.000 душъ обоего пола. Населеніе занимается скотоводствомъ, хлѣбопашествомъ, торговлей и извознымъ промысломъ. Городъ Копалъ очень оживленный торговый пунктъ, выгодно отличающійся въ этомъ смыслѣ отъ другихъ городовъ Семирѣчья; онъ находится какъ разъ на магистрали въ Сибирь (изъ

Туркестана въ Семирѣченскую область), ведетъ довольно бойкую торговлю съ Китаемъ, чему способствуетъ опять-таки его положеніе на пути въ Джаркентъ, ведущій крупныя торговыя дѣла съ Кульджей, именующейся аванпостомъ Китая. Въ Копалѣ нѣсколько заводовъ и около 50 разныхъ кустарно-ремесленныхъ заведеній. Годовой оборотъ торговли достигаетъ почти милліона рублей, а годовой бюджетъ не превышаетъ 10.000 р. прихода и столько-же расхода.

Должностныя лица: Городской староста—П. Т. Терентьевъ, Уѣздный начальникъ—подп. П. В. Лебедевъ, Помощникъ его—подп. Н. Колушевъ, Участковый врачъ—В. Л. Грацинскій, Ветеринарный врачъ—П. П. Кузнецовъ, Лѣсничій—П. К. Егоровъ, Начальн. почт-телегр. конторы—П. А. Поповъ, Податный инспекторъ—Г. Л. Яцына. Акцизн. контролеръ—А. Н. Воскресенскій. Инспекторъ таможн. участка—Н. Н. Котловъ, Управл. сельскохоз. школой—А. О. Гузынинъ. Мировые судьи: 1-го участка—г. Рауеръ и 2 уч.—г. Китіевъ.

Торгово-промышленныя предпріятія:

Азіатскіе товары.

Шаиховъ, А.

Аптеки.

Городская.

Бакал. гастрономич. товары.

Зантбаевъ, З.
Золотухинъ, В. Я.
Иванова, Н. Н., Н-ки, Т-во.
Капповы, бр., т/д.
Мухтаровъ, Ш.
„Потребителей О-во".
Пугасова, Н. Я. С-вья, т/д.
Шамсутдиновъ, А.

Винаторговли.

Иванова, Н. Н., Н-ки, Т-во.
Пугасова, Н. Я., С-вья, т/д.

Галантерейн. товары и игрушки.

Зантбаевъ, З.
Еманаковъ, Ф. Ф.
Кусебаевъ, К. К.
Мусина, Н-ки, т/д.
„Потребителей О-во".
Пугасова, Н. Я., С-вья, т/д.
Усманбековъ. Ю.

Земледѣльч. орудія и принадл.

Вѣрненск. войск. скл. (отд.).
Кусебаевъ, К. К.

Золото и серебро.

Мочалинъ, П.
Пугасова, Н. Я. С-вья, т/д.

Канцел. и писчебум. товары.

Пугасова, Н. Я. С-вья, т/д.
Садыковъ, Ф. С.

Керосинъ и нефть.

Мусина, Н-ки, т/д.
Трегуловъ, З. Т.

Книжный магазинъ.

Садыковъ, Ф. С.

Кожевенные товары.

Давельтбаевъ, С.
Еманаковъ, Ф. Ф.
Енгалычевъ, Ю.
Измайловъ, С.
Капповы, бр., т/д.
Клочковъ, Е. (соб. заводъ).
Омурбаевъ, Б. (соб. заводъ).
Шаиховъ, А.

Колбасная.

Геймапъ, А.

Мануфактурная торговля.

Ахуджановъ, Т.
Бутинъ, С. Г.
Еманаковъ, Ф. Ф.
Енгалычевъ, Ю.
Капповы, бр., т/д.
Кусебаевъ, К. К.
Мусина, Н-ки, т/д.
Мухтаровъ, Ш.
„Потребителей О-во".
Пугасова, Н. Я. С-вья, т/д.
Старченковъ, Н. С.
Ходжиновъ, Д.

Мельницы мукомольныя.

Егуткинъ, Д.
Потрепаловъ, А.

Москательные товары.

Мусина, Н-ки, т/д.
Пугасова, Н. Я. С-вья, т/д.
Шамсутдиновъ, А.

Мучные товары.

Мусина, Н-ки, т/д.
„Потребителей О-во".

Мыловаренный заводъ.

Аббасовъ, Н.

Обувь.

Бутинъ, С. Г.
Еманаковъ, Ф. Ф.
Кусебаевъ, К. К.
Мусина, Н-ки, т/д.
„Потребителей О-во".
Пугасова, Н. Я. С-вья, т/д.

Платье готовое.

Кусебаевъ, К. К.
Мусина, Н-ки, т/д.
„Потребителей О-во".
Пугасова, Н. Я. С-вья, т/д.

Посуда и хозяйств. принадл.

Кусебаевъ, К. К.
Мусина, Н-ки, т/д.
Пугасова, Н. Я. С-вья, т/д.

Скобяные товары.

Еманаковъ, Ф. Ф.
Золотухинъ, В. Я.
Кусебаевъ, К. К.
Мусина, Н-ки, т/д.
Пугасова, Н. Я. С-вья, т/д.

Скотопромышленность.

Енгалычевъ, Ю.
Каиповы, бр., т/д.
Мухтаровъ, Ш.
Ходжиновъ, Д.

Скупка сырья.

Каиповы, бр., т/д.
Мусина, Н-ки.
Табѣевы, бр., т/д.
Мухтаровъ, Щ.
Ходжиновъ, Д.

Чай и сахаръ.

Иванова, Н. П., Н-ки, Т-во.
„Потребителей О-во".
Пугасова, Н. Я. С-вья, т/д.
Суксуровъ, С.

Швейныя машины.

Зингеръ, К°.

Шерсть, волосъ, щетина.

Каиповы, бр., т/д.
Мусина, Н-ки.
Мухтаровъ, Ш.
Ходжиновъ, Д.

КОЧЕНЕВО.

Поселокъ Томскаго уѣзда и губерніи, расположенный къ западу отъ г. Томска, близъ одноименной станціи Сибирской ж. д. Лѣса находятся въ 40—50 верстахъ къ сѣверу, подъ названіемъ „Боръ" и „Урманъ". Зима продолжается 6—7 мѣсяцевъ, начинаясь приблизительно съ 1 октября и въ Апрѣлѣ уступая мѣсто веснѣ. Районъ богатъ скотомъ, лошадьми, въ каждомъ селеніи маслобойный заводъ. Главные предметы торговли: хлѣбъ въ зернѣ, масло, скотъ, мясо. Какъ станція Коченево, такъ и село Коченево, расположенное отъ станціи въ $1^1/_2$—2 верстахъ, населены преимущественно старожилами-русскими. Жителей около 2,500 д. об. п. Обороты по продажѣ землед. орудій достигаютъ 200 тыс. руб., разныхъ товаровъ до 300.000 руб. Хлѣба въ зернѣ проходитъ ежегодно до 7 милліоновъ пудовъ. Послѣдними обстоятельствами, усилившими развитіе поселка были: открытіе здѣсь почтоваго отдѣленія и Кредитнаго Товарищества. Въ поселкѣ имѣется базаръ, есть школа. Изъ торгово-промышленныхъ предпріятій приводимъ ниже наиболѣе крупныя.

Торгово-промышленныя предпріятія:

Аптека.

Лунцъ, М. Е.

Землед. машины и орудія.

Адріансъ, Платъ и К°.
Гельферихъ Саде, Т-во.
Джонъ Гріевсъ и К°, т/д.
Казенный скл. Перес. Упр.
Международная К-ія Ж. М.
„Работникъ", Т-во.
„Сибирская Компанія".
Столль, В. Г. и К°, Т-во.

Кирпичный заводъ.

Сердобинцевъ, М. П.

Лѣсные склады.

Воронковы, Бр.
Чернышевъ съ С-ми.

Масло сливочное.

Брильянщиковъ, С. І.
„Сибирская Компанія".

Мельницы мукомольныя.

Жигулевъ.
Шадринъ, А. В.

Мучные товары.

„Сибирскій Мукомолъ", Т-во.

Мясная торговля.

Ларіоновъ, И. Т.

Разные товары.

(Бак., гастр., гал., мануф., скоб. и пр.)
Брильянщиковъ, С. І.
Невзоровъ, Бр.
Окушко, С. П.
Осмолинскій, П. С.
Сердобинцевъ, М. П.
Шедринъ, А. В.

Страховыя Общества.

„Саламандра", Т-во. Аг. В. В. Свѣтскій.

Хлѣбъ въ зернѣ.

Брильянщиковъ, С. І.
Воронковы, Бр.
Диденко Бр.
Камаевы, Бр.
Невзоровы, Бр.
Старостинъ, В. М.

КРАСНОВОДСКЪ.

Красноводскъ-портъ, уѣздный городъ Закаспійской области, расположенъ на восточномъ берегу Каспійскаго моря, подъ 40° сѣв. широты и 22° 48' вост. долготы (отъ Пулкова), на равнинѣ между цѣпью Красноводскихъ горъ, высотою 700—800 фут., на берегу залива, получившаго названіе отъ города—„Красноводскій", удобнаго по своему географическому положенію для стоянки судовъ на якорѣ и у пристани. Красноводскъ основанъ въ 1869 году по занятіи его русскими войсками; отстоитъ отъ Москвы 2719 верстъ, а отъ областного города Асхабада, по желѣзной дорогѣ—520 верстъ, представляетъ, изъ себя узелъ Средне-Азіатской жел. дор. и важнѣйшій пунктъ на Каспійскомъ морѣ для сношенія Европейской Россіи съ Средней Азіей, какъ въ торговомъ, такъ и друг. отношеніяхъ. Городъ Красноводскъ исходный путь Ср.-Аз. ж. д., которой онъ и обязанъ своимъ значеніемъ и развитіемъ. Онъ служитъ перевалочнымъ пунктомъ для ввоза и вывоза изъ края. Если смотрѣть на городъ съ моря, онъ производитъ довольно хорошее впечатлѣніе, т. к. расположенъ красивымъ амфитеатромъ по берегу залива и окруженъ горами, но при болѣе близкомъ знакомствѣ съ нимъ иллюзія пропадаетъ: во 1-хъ, онъ страдаетъ отсутствіемъ хорошей зелени, а во 2-хъ, городъ растетъ, перестраивается и вполнѣ опредѣленной физіономіи не имѣетъ; кромѣ того, какъ всѣ мѣстности восточнаго берега Каспія, городъ страдаетъ отъ недостатка прѣсной воды и окрестности

его пустыни; для нуждъ населенія поставлено три опрѣснителя. Кромѣ скотоводства, главнымъ промысломъ Красноводскаго уѣзда является рыболовство которымъ занимаются и туземцы, и пришлое населеніе. Въ 7 верст. отъ города, на горѣ Куба-Дакъ, производится ломка гипса трехъ цвѣтовъ: бѣлаго, зеленаго и розоваго, высокаго качества: его вывозится болѣе 100 тысячъ пудовъ ежегодно. Жителей въ городѣ насчитывается около 7000 человѣкъ, кои по національному составу распредѣляются такъ: русскихъ 2400, грузинъ 55, армянъ 540, татаръ 180, евреевъ 30, персовъ 1320, туркменъ 50, хивинцевъ 10, киргизъ 115, нѣмцевъ 20, поляковъ 50, иностранно-поданныхъ 2400 человѣкъ; по вѣроисповѣданіямъ: православныхъ 2400, армяно-грегоріанъ 620, армяно-католиковъ 15, протестантовъ 21, католиковъ 50, іудеевъ 30, мусульманъ 4100; по сословіямъ: дворянъ 90, почетныхъ гражданъ 65, крестьянъ 3100, мѣщанъ 90, запасныхъ нижнихъ чиновъ и казаковъ 1500, духовнаго званія 15, иностранно-подданныхъ 2400. Церквей: православныхъ 2, армяно-грегоріанскихъ 1, мусульманскихъ молитвенныхъ домовъ: шіитскаго толка 2, сунитскаго толка 1; площадей 4: Скобелевская, Старо-Базарная, Соборная и Ново-Базарная. Больницъ: мѣстный лазаретъ на 100 кроватей, желѣзно-дорожный пріемный покой 10 кроватей, городская и уѣздная амбулаторія на 12 кроватей и портовый медицинскій околотокъ; учебныхъ заведеній: городскихъ—два: мужское 2-хъ классное, женское 1 кл. и 2 желѣзнодорожныхъ: мужское 2-хъ кл. и женское 2-хъ классное. Никакихъ просвѣтительныхъ, спортивныхъ, профессіональныхъ и др., кромѣ благотворительнаго, обществъ и учрежденій нѣтъ. Ярмарокъ въ городѣ и уѣздѣ не бываетъ. Кредитныхъ учрежденій, кромѣ казначейства, а также и биржи нѣтъ. Бюджетъ города приблизительно выражается: приходъ около 88.000 руб., расходъ около 85.000 руб.

Большая часть населенія города состоитъ изъ служащихъ желѣзной дороги, пароходныхъ обществъ и казенныхъ учрежденій, торговцевъ, чернорабочихъ и рыбаковъ; спеціальныхъ промысловъ, за исключеніемъ рыбной ловли, въ городѣ нѣтъ. Театровъ нѣтъ, имѣются два сада: городской 3.400 кв. саж., желѣзнодорожный 3.000 кв. саж., есть общественное собраніе; скверовъ, памятниковъ, музеевъ, библіотекъ и читаленъ нѣтъ. Городъ освѣщается газокалильными фонарями системы „Симплексъ". Улицы въ городѣ шоссированныя, такъ какъ мощенія ихъ вслѣдствіе твердости грунта не требуется. Имѣется городской водопроводъ опрѣсненной воды на протяженіи 2-хъ верстъ: одинъ для перекачки воды необходимой для поливки растительности въ городѣ и другой, проведенный по товарнымъ складамъ дороги и пароходныхъ обществъ — для пожарныхъ цѣлей. Фабрикъ и заводовъ, кромѣ известковаго, кирпичнаго и кишечнаго нѣтъ. Мельницъ для простого размола зерна и соли 2, изъ коихъ одна на одинъ жерновъ, работаетъ керосиновымъ двигателемъ въ 5 силъ, принадлежитъ Ш. Губаеву, а другая, имѣющая два 30-ти сильныхъ нефт. двигателя, работающихъ, кромѣ того, для электрической динамо и ледодѣлки, принадлежитъ т-ву „Кизилъ-Су" (директоръ-распорядитель Павелъ Алексѣевичъ Кучеровъ). Сумма производства 10.000 рублей въ годъ. Аулъ Гассанъ Кули имѣетъ много ватагъ для пріема красной рыбы, разстояніе по морю отъ города на пароходѣ 14 часовъ. Въ уѣздѣ имѣются залежи слѣдующихъ ископаемыхъ: угля нефти, озокерита, кои добываются на о. Челекенѣ, въ разстояніи 8 часовъ хода парохода, разными частными фирмами и отдѣльными лицами. Соль же добывается: въ 45 вер. отъ Красноводска „О-вомъ Кулинскаго соляного производства", на о. Челекенѣ и ст. Джебель солепромышленникомъ Теръ-Аванесовымъ: тамъ же имѣется грязелечебница называемая „Молла-Кара". Часть нефтеносныхъ и озокеритныхъ земель на Челекенѣ принадлежитъ мѣстнымъ жителямъ—турк-

менамъ и казнѣ, которая и сдастъ ихъ въ аренду. Въ городѣ имѣется таможня. Газетъ, журналовъ и телеграфныхъ бюллетеней не издается. Цѣны на квартиры въ 4 комнаты и менѣе 15—25 руб. въ мѣсяцъ и болѣе 4 комнатъ 35 р.; дрова саксуальные за куб. саж. 3-хъ пол. мѣры вѣсомъ 179 пуд.—35—38 р., уголь 50 к. пудъ, керосинъ 2 р. 20 к. пудъ, жизненные продукты и припасы: мука пшеничная 2 р. 30 к. пудъ, крупа р. 20 к., гречневая, манная 4 р., рисовая 4 р. 50 к., ячмень 90 к., масло фунтъ сливочное 60 к., прованское 1 р., деревянное 50 к., сало свиное 30 к., баранье топленое 20 к., мясо за пудъ 5 р. 60 к., баранина 6 р. Яйца 20 к. десятокъ, пудъ сѣна 55 к.

Строительные матеріалы: лѣсъ 4-верш. бревна соснов. 13 арш. 3 р. 20 к., доски двойникъ сосновыя 70 к. Камень бутовый 13 р. за куб. саж., кирпичъ 17 р. за тысячу, известь 17 к. за пудъ, желѣзо кровельное оцинкованное 3 р. 60 к. и сорт. 1 р. 60 к. пудъ, стекло оконное 40 к. листъ. Поденныя цѣны на рабочую силу: конная подвода 2 р. 50 к., чернорабочій 1 р. 20 к. плотникъ 1 р. 60 к., каменьщикъ 1 р. 80 к., кровельщикъ 2 р., маляръ 2 р., столяръ 2 р.

Въ городѣ находятся слѣдующія гостиницы: „Лондонъ", „Европа", меблированныя комнаты: „Батумъ" и „Сѣверные".

Лечебницы: Город. Амбулаторія—Завѣд. М. С. Мыкертчіанъ, Зуболечебница зубн. врача Старосвѣтской-Берманъ. Зуботехн. кабинетъ—М. С. Бермана.

Въ Красноводскѣ городского управленія не существуетъ; для обсужденія же дѣлъ, касающихся город. хозяйства, созывается особая комиссія,—подъ предсѣдательствомъ начальника уѣзда, въ составъ коей входятъ: городской полицейскій приставъ, городской уѣздный врачъ, городской архитекторъ, дѣлопроизводитель уѣзднаго управленія и 12 выбранныхъ отъ города депутатовъ.

Должностныя лица: Уѣздный Начальникъ Подполк. Вл. Львов. Карпинскій, Помощникъ его—Капит. Л. М. Быковъ, Дѣлопроизводитель—В. И. Поповъ. Уѣздный врачъ А. С. Виноградовъ, Пунктов. Ветеринарный врачъ П. А. Серебряковъ, Городской приставъ И. Н. Золотаревъ, Городской архитекторъ М. М. Ивановъ, Управляющій таможней А. И. Неводскій, Начальникъ Торг. порта—бар. Остенъ-Сакенъ, Портовой техникъ—Л. К. Русецкій. Завѣд. Порт. амбулаторіей—врачъ С. Арканниковъ, Завѣд. Адрес. столомъ—С. М. Золинъ, Начальникъ почт.-телегр. конторы А. П. Флегонтовъ, Помощникъ его Паша-Гаджи Таировъ, Казначей П. І. Егоркинъ, Воинскій Начальникъ В. М. Введенскій. **Мировые судьи:** 1 уч. С. А. Богушевичъ, 2 уч. П. А. Николаевъ и 3 уч. П. П. Мартыновъ. Нотаріусъ—А. М. Яковлевъ. **Судебный приставъ**—В. В. Зыковъ.

Торгово-промышленныя предпріятія.

Агент.-комис. конторы.

Берманъ, М. С.
Даниловъ, А. С.

Аптекарскій магазинъ.

Балаевъ, А. А., Ясюковича ул.

Аптеки.

При мѣстномъ Лазаретѣ.
Эпштейнъ, С. І., ул. Субботича.

Бакалейные товары.

Алексанянцъ, Бр.
„Араксъ", Т-во.
Арутюновъ, С. А., ул. Ясюковича.
Епифановъ, А. Н. (гл. конт. въ Москвѣ)
„Таронъ". т/д

Виноторговли.

„Варанда", Т-во.
Епифановъ, А. Н. (гл. конт. въ Москвѣ).
„Фореръ", бр., т/д., Столѣтовск. ул.

Воды искусственныя.

Баліевъ, М. А., Столѣтовская ул.
Водоловичъ, Я. Л., Столѣтовск. ул.

Гастрономическіе товары.

„Аракъ", Т-во.
Епифановъ, А. Н. (гл. конт. въ Москвѣ).
„Таронъ", т/д., Школьная ул.

Галантерейные товары.

„Варшавскій Магазинъ".

Гостинницы и мебл. комнаты.

„Батумъ", Колодезная площ.
„Европа", А. М. Шахназарова, Куропаткинск. ул.
„Лондонъ", С. Микиртичевъ, Стол. ул
„Сѣверъ", Куропатк. ул.

Желѣзно-скобяные товары.

Аванесовъ. А. П., ул. Ясюковича.
Епифановъ, А. Н. (гл. конт. въ Москвѣ).
Завьяловъ, С. А.

Керосинъ и нефтяные продукты.

Ассадулаева, Ш., Н-ки.
Закаспійское Т-во.
Нобель, бр., Т-во.
Саруханов, М. М.

Кирпичные заводы.

Мирзоянцевъ, А. П.
Наджафовъ, А.

Кожевенные товары.

Кащенко, А. М., Александровск. ул.

Консервы.

Завьяловъ, С. А.

Ледъ искусственный.

„Кизылъ-Су", Т-во, Куропатк. ул.

Лѣсные матеріалы.

Асхабадское Торг.-Пром. Т-во.
Ахназаровъ, А. А.
Григорьевъ, Г. и Аванесовъ, А. съ бр-ми, т/д.
Епифановъ, А. Н. (гл. конт. въ Москвѣ).
Мирзаевъ, К.

Мельницы мукомольныя

Губаевы, бр., Беков. ул.
„Кизилъ-Су", Т-во, Куропатк. ул.

Мануфактур. товары.

„Каспійскій Магазинъ".
Аліевъ, К. К., ул. Ясюковича.
Бабаевъ, М., ул. Ясюковича.
Бахталіевъ, А., Куропатк. ул.
„О-бон-марше".
Степановъ, К. А., ул., Ясюковича.
Хачатуровъ, А. С., ул. Ясюковича.

Машины швейныя.

Зингеръ, К°.

Москательные товары.

Епифановъ, А. Н. (гл. конт. въ Москвѣ).

Мука.

Кащенко, А. М., т/д. Александровск. ул.
Мирзаевъ, Меш. Гус. (оптовая торг.).
Пашаевъ, А. Г., Куропатк.ул.

Парикмахерскія.

Аванесянцъ, А. М., Столѣтовск. ул.
Теръ-Исаянцъ, Лазаревск. ул.

Посуда и хозяйств. принадлежн.

Вартапетовъ, И. П.
Епифановъ, А. Н. (гл. конт. въ Москвѣ).

Рыбная торговля.

Вартапетовъ, В. О., Лазаревск. ул.
Завьяловъ, С. А., ул. Ясюковича.
Капріелянцъ, Н., Лазаревск. ул.

Рыболовныя снасти.

Вартапетовъ, В. О., Лазаревск. ул.
Завьяловъ, С. А., ул. Ясюковича.
Капріелянцъ, Н., Лазаревск. ул.

Рыбопромышленность.

Бабаевъ, А. Б.
Бегляровъ, Карапетянцъ и К°, т/д.
Гаджинскій, И. Б. } Аулъ Гассанъ-
Гурджіевъ, А. М. } Кули
Дильдаровъ, Г. О., мѣстн. „Кизиль-Су".
Каракозовъ, М. Г. } Аулъ Гассанъ-
Мамедовъ Х. Т. } Кули.
Персесянцъ, М. Р. }
Погосовъ, А. Г., мѣстн. „Кизиль-Су".

Соль (продажа).

Багировъ, Н. К.

Солепромышленность.

О-во Кулинскаго соляного производства. на о. Челекенѣ (мысъ Кули).
Родіоновъ и К°. На о. Челекенъ.
Теръ-Аванесовъ, Т. Г., мѣстн. „Молла-Кара".

Табачныя издѣлія.

Вадіянцъ, И. Б., ул. Ясюковича.
Епифановъ, А. Н., ул. Ясюковита.

Типографія.

Берманъ, М. С.

Топливо (уголь, дрова).

Багировъ, Н. К.

Фуражки и офицерск. вещи.

Кочаровъ, М.
Меликовъ, Д.

Хлопковыя операціи.

Волжское Акц. О-во, З. М. Персицъ,

Цементъ.

Багировъ, Н. К.

Часы, золото, серебро.

Берманъ, М. С.
Каминцеръ, Х. М., Лазаревск. ул.
Клеммъ, Я. В., ул. Ясюковича.

Чай и сахаръ.

Епифановъ, А. Н., ул. Ясюковича.
„Таронъ", т/д., Школьная ул.

КРАСНОЯРСКЪ.

Губернскій городъ Енисейской губерніи, расположенъ въ долинѣ рѣки Енисея, на лѣвомъ его берегу, при сліяніи съ притокомъ—р. Качею (56°1′ с. ш. и 43°4′ в. д.). Съ западной и восточной сторонъ его проходятъ отроги Саянскихъ горъ. Вообще мѣстоположеніе Красноярска довольно живописное, на высотѣ болѣе 900 фут. надъ уровнемъ моря. Енисей раздѣляется передъ городомъ на два протока красивыми островами; правый его берегъ обрамленъ горами („Куйсумскія") съ выдѣляющеюся вершиною Токмака, а дальше виднѣется куполообразная Базайская гора, изъ порфировъ; на лѣвомъ берегу прекрасную картину представляетъ такъ называемая „Черная сопка", вершины которой богаты яшмой. Ближе къ полотну жел. дороги—„Афонтова гора", яркая окраска покрывающихъ ее красныхъ мергелей и дала названіе городу; гора эта круто спускается къ рѣкѣ Качѣ красивымъ мысомъ, называемымъ „Караульною горою", на вершинѣ которой стоитъ далеко отовсюду видная часовня, сооруженная золотопромышленникомъ Кузнецовымъ. Населенія около 78000. Въ городѣ около 4700 зданій каменныхъ и деревянныхъ, 18 православныхъ церквей (очень красивъ новый соборъ, построенный по проекту архитектора Тона) и 4 иновѣрческихъ, мужская и женская гимназія, духовная и учительская семинаріи, техническое желѣзнодорожное училище, ремесленное училище имени Т. И. Щеголевой, ея же имени сиротовоспитательный домъ для дѣвочекъ, Владимірскій дѣтскій для дѣвочекъ пріютъ. 2-хъ классное училище имени инж. В. М. Павловскаго, частное 4-хъ классное училище М. С. Генерозовой, частн. женск. гимназія Ициксонъ, женская фельдшерская школа при о-вѣ врачей, начальное училище при Владимірскомъ пріютѣ, начальное училище при пріютѣ престарѣлыхъ дѣтей, Совѣтская школа духовнаго вѣдомства для дѣвочекъ, епархіальное женское училище и при немъ образцовая школа, городское 4-хъ классное училище, желѣзнодорожная смѣшанная школа, двѣ воскресныхъ школы, двѣ церковно-приходскихъ школы и 25 начальныхъ народныхъ училищъ.

Въ городѣ имѣются: музей, Пушкинская библіотека, праздновавшіе въ текущемъ году 25-лѣтій юбилей своего существованія, три собранія (клубы): общественное, ремесленное и военное, нѣсколько библіотекъ-читаленъ и около 20 разныхъ Обществъ, городская больница, три городскихъ лечебницы для амбулаторныхъ больныхъ, лечебница при общинѣ сестеръ милосердія, 4 аптеки, 5 аптекарскихъ магазиновъ, народный домъ-театръ, большой городской садъ въ

центрѣ города, три сквера, бульваръ по набережной рѣки Енисея, телефонная сѣть. Устраивается городской водопроводъ. Затѣмъ, городомъ отведено мѣсто в. Николаевской слободкѣ), подъ „Бактеріологическій Институтъ", проектъ и планъ котораго разрабатывался въ Губ. Строит. Отдѣленіи. Изъ другихъ начинаній Городского Управленія нельзя не отмѣтить, кромѣ того, слѣдующихъ, 1) Вост.-Сибирск. О-во сельск. хозяйства Думой отведенъ участокъ земли, близъ дер. Солонцы, для устройства опытно-показательнаго питомника крупнаго рогатаго скота зап.-европ. породъ; 2) строится на городскія и пожертвованныя средства (смѣта около 90000 руб.), спеціальное зданіе для музея; 3) О-ву Попеч. о начальн. образованіи отведенъ участокъ земли въ 200 кв. саж. гдѣ строится собственное зданіе „Дома Просвѣщенія", на каковой предметъ С. С. Тропинымъ пожертвованъ (въ видѣ безпроцентной ссуды) капиталъ въ 30000 руб.; 4) при Город. Управѣ открыта „Пробирная Палата" для провѣрки мѣръ и вѣсовъ, и 5) возбуждено ходайство объ отпускѣ изъ казны средствъ на третье городское училище. Открыто Потребит. О-во „Самодѣятельность".

Улицы города еще далеко не всѣ замощены, за исключеніемъ главной „Большой" Воскресенской", которая вымощена бутовымъ камнемъ. Освѣщеніе смѣшанное: и газокалильное, и электрическое, и керосиновое. Смѣта 1914 г. составлена въ суммѣ болѣе 1200 тыс. руб.

Въ теченіе каждой недѣли бываетъ пять базаровъ, изъ нихъ главный—на Ново-Соборной площади, по средамъ и субботамъ, и затѣмъ по вторникамъ и пятницамъ—въ Николаевской слободѣ, и по пятницамъ—на Старо-Базарной площади, и одна ярмарка—съ 20 декабря по 1-е января.

Какъ базары, такъ и ярмарка, сбываютъ предметы первой необходимости. Приблизительный оборотъ ярмарки до 500000 руб.—преимущественно мясо и крестьянскія издѣлія.

Въ городѣ имѣются слѣдующія отдѣленія Банковъ: Государственнаго, Сибирскаго Торговаго, Русско-Азіатскаго; затѣмъ, Казначейство, Городской Общественный Банкъ, Городское О-во Взаимнаго Кредита и Городской ломбардъ. Агенства: Нижегор.-Самарскаго и Ярославско-Костромского.

Въ 1914 г. издаются слѣдующія періодическія изданія. „Отклики Сибири", „Енисейская Мысль", „Енисейскія Губернскія Вѣдомости", „Епархіальныя Вѣдомости". Протоколы О-ва врачей Енисейской губ." и журналы „Справочникъ Вост.-Сиб. О-ва сельск. хоз., торговли и промышленности" и „Сибирская Деревня".

Въ 1913 г. началъ издаваться „Красноярскій Справочникъ" (изд. М. Я. Кохановскаго).

Должностныя лица: Губернаторъ—Иванъ Ивановичъ Крафтъ. Вице-губернаторъ—Анатол. Григ. Лубенцовъ, Управл. акц. сбор.—П. П. Шанькинъ, Тюремн. инспекторъ—Н. Н. Пилинъ, Секретарь—В. Ф. Шафранскій, Врачебный инспекторъ—Вен. Ал. Бѣлиловскій, Ветеринарный инспекторъ—К. И. Штернманъ, Помощникъ его В. К. Кнохенштьернъ, Губернскій инженеръ—С. Н. Бѣлынецкій, Губернскій архитекторъ—В. А. Соколовскій, Губернскій землемѣръ—П. О. Онокіенко, Податной инспекторъ—А. М. Брусиловскій, Купеческій староста—Д. Ф. Раззореновъ, Товарищъ его—Я. Н. Ростовыхъ, Городской голова—Павелъ Степановичъ Смирновъ, Заступающій мѣсто городского головы—С. Н. Потылицынъ, Секретарь Гор. Управы—А. Н. Сельцеръ, Городской архитекторъ—инженеръ С. Г. Дрижженко, Городской инженеръ—В. Ю. Геценъ, Городской землемѣръ—А. І. Озерскій, Городской санитарный врачъ—Нрфеевъ, Дир. Гор. Общ. Банка—Н. А. Кузнецовъ, Бухгалтеръ—Б. Н. Головъ, Мѣщанскій староста—П. С.

Терешинъ, Распорядитель Гор. ломбарда—Ф. П. Лешуковъ, Горный исправникъ—Г. П. Амбразевичъ, Уѣздный исправникъ—С. Г. Бадуровъ. Предсѣдатель съѣзда Крестьянск. Нач-ковъ, Крестьянск. Нач. 2-го уч.—П. Ф. Квасницкій. Уѣздн. ветеринар. врачъ—П. А. Абакумовъ, Директоръ народн. учил. Енис. губ.—П. Г. Шешуковъ, Окружн. горн. инженеры: Енис горн. окр.—В. В. Карпинскій, Помощникъ его—горн. инж. Соломинъ. Красн.-Ачинск. горн. окр.—А. К. Кудрявцевъ, Помощникъ его—А. П. Крыловъ, Управляющ. Госуд. Имущ. Енис. губ.—В. А. Розановъ, Старш. спеціал. по сельскому хоз.—В. В. Боровскій, тоже по рыболовству — В. А. Исаченко, Губернскій агрономъ — Е. П. Сибирцевъ, Предсѣдатель Окружн Суда—Б. И. Кгаевскій, Товарищъ Предсѣд.—А. А. Верещагинъ, Старшій нотаріусъ—Л. П. Терскихъ. Секретари суда: В. С. Альхимовичъ, А. П. Малышевскій и М. А. Потѣхинъ, Прокуроръ суда—В. С. Ивановъ Товарищъ прокурора—В. Л. Блютштейнъ, Секретарь прокурора — С. П. Борзовъ, Судебный слѣдователь по гор. Красноярску — П. Е. Чубаровъ, Полиціймейстеръ—В. Г. Герасимовъ.

Мировые судьи: 1-го уч.—М. П. Тетюковъ, 2-го уч.—Вл. П. Фертовъ, 3-го уч.—Д. Е. Лаппо, 4-го уч.—Л. Ю. Марченко, 5-го уч.—А. А. Жилинъ, 6-го уч.—П. С. Посохинъ и 7-го уч. А. П. Криштофовичъ. **Судебные пристава:** Г. В. Переверзевъ, П. В. Переверзевъ, и А. Я. Тимановскій. **Нотаріусы:** І. А. Ицынъ, и П. А. Ставровскій. **Адвокатура:** Присяжн. повѣр.: А. П. Кузнецовъ, П. П. Кусковъ, В. Л. Рогановичъ. К. П. Сыромятниковъ; Помощники прис. повѣр.: А. Ф. Тарасовъ, А. Б. Рутцъ, П. П. Шепетовскій; Частные повѣренные: А. А. Жалудскій, А. Б. Клюге, В. П. Поводворскій и Ѳ. Ѳ. Филимоновъ.

Врачи: Агѣевъ, П. Д. (внутр. дѣтск. и хирург.), Городская больница; Баранкинъ, А. Л. Воскресенская, д. Соловацкаго; Бѣлиловскій, В. А., Благовѣщенская, д. Соловьева; Бѣлянинъ, Г. П., Б.-Качекая, соб. д.; Гинзбургъ, Я. Л., Воскресенская, д. Кузнецова; Гланцъ, П. А., Архіерейскій пер., д. Толѣгина; Диболькъ, И. Г., Гостинская ул; Домбровскій, Р. Г., Гостинская, д. Шишулина; Жукова-Флоренсова, М. П., Песочная, д. Тарханова; Валле, А. А., Завѣд. перес. пунктомъ; Заблоцкій, А. І., Гимназическій пер., д. Гуляевой; Знаменскій, П. М., Покровскій пер., 53; Кайдаловъ, В. П., Благовѣщенская, д. Матвѣева; Калашниковъ, А. А., Гостинская, с. д; Колпакчи, И. Т., Гимназическій пер., д. Гляницштейнъ; Крутовскій, В. М., Гостинская, с. д.; Кусковъ, П. П., Уголъ Благовѣщ. пер. и Гостинской ул.; Кохановскій, М. Ю., Воскресенская, д. Кохановской; Лейманъ, Л. П., Воскресенская, с. д.; Либманъ-Дубникова, Д. М., Благовѣщ. д. Дегтярева; Лотоцкій, Е. М., Ново-Базарная пл.; Мельдеръ, С. П., Батальонный пер.; Мельниковъ, А. В., Благовѣщенская, д. Дегтярева; Образцовъ, А. Д., Плацъ-Парадная пл., д. Репьева; Петровъ, П. П., Всѣхсвятская, д. Санина; Прейнъ, А. П., Воскресенская, с. д.; Прейсъ, М. П., Благовѣщенская, д. Дегтярева; Пулло, П. К., Гостинская, с. д.; Рачковскій, П. П., Воскресенская, д. Кузнецова; Ростовыхъ, В. М., Воскресенская, д. Жукова; Рукинъ, Песочная, д. Горбуновой; Саввиныхъ-Абакумова, М. А., Набережная, с. д.; Синельниковъ, П. А., Песочная, д. Шадрина; Смирновъ, В. П. (нервн. и женск.), Воскрес. ул.; Сысоевъ, П. Д., Воскресенская, с. д.; Тонконоговъ, М. А., Благовѣщенская, д. Голосова; Хворовъ, В. К., Ст Красноярскъ, ж. д.; Щепеткинъ, П. Г., Благовѣщенская, д. Дегтярева; Ѳомичевъ, М. С., Благовѣщенская, д. Сидорова.

Ветеринарные: Абакумовъ, П. А., Б.-Качинская, с. д.; Пальминъ, [illegible] П., Б.-Качинская, с. д.

Зубные: Березовская, А. П., Падалкин. пер., д. Лепетухиной; Марконъ, Р. П., Гостинская ул.; Нови, А. М., Гостинская, с. д.; Рутцъ, А. Ф., Гостинская, д. Тропина; Спѣваковскій, Д. П., Воскресенская ул; Франкфуртъ, А. Л., Почтамтскій пер., д. Франкфуртъ; Хоммеръ, Д. М., Театральный пер.; Шпаеръ, Р. М., Воскресенская ул..

Больницы и лечебницы: Красноярская больница обществ. призрѣнія. (Воскресенская, 36). Старшій врачъ, Н. Д. Агѣевъ; 1-я городская лечебница. Театральный, 41; 2-я городская лечебница (Батал. пер.). Завѣд. лечебницей, В. П. Кайдаловъ; 3-я городская лечебница (Николаевская слобода). Завѣд. В. Н. Бѣлицкій; Родильное отдѣленіе гор. общ. управл., Всѣхсвятская ул., д. Городск. управл.; Дѣтская амбулаторія для учащихся нар. школъ, Благовѣщ.; Лечебница для туберкулезныхъ, безплатная, Всѣхсвятская, д. Лянунова; Скоголечебница вр. Пальмина, Гостинская ул.; Ветеринарно-смотр. станція-Садовая ул.; Первая зубная лечебница, Воскресенская, д. Полякова.

Маршрутъ отъ Красноярскаго до Енисейска: Старцевская—18 вер., Таскинская—17 в., Шилинская (почт.—телегр.) —27 в., Верхне—Бартатская—23 в., Бобровская—18 вер., Макушинская—25 в., Казачинская (почт.—телегр.).—23 вер. Ледяшевская—16 вер., Каргино (почт.—телег.) -27 вер., Абалаково—26 вер., Маклакова 23 в., Кузьминская—19 вер., Енисейскъ (почт.—тел.)—16 вер., всего -331 верста.

Торгово-промышленныя предпріятія.

Агенты-комиссіонеры.

Лагутенко, М. Я., Почтамск. пер.
Механиковъ, Г. Ф., Благовѣщ., 81.
Скорняковъ, Н. В.
Хейсинъ, А. Л.

Алебастръ.

Башмаковы, Бр. Т-во. Тел. 187.
Лукинъ, Ф. Г. Тел. 260.

Аптек. и парфюмерн. товары.

Гадаловъ, П. П., Воскрес. ул.
Графъ, Е. І.
Нови, Б. С., Воскрес. ул.
Смирновъ, П. С., Воскрес. ул.
Фармац. Т-во, Благовѣщ. ул.
Шапиро, Н. Х. и Р., т/д. Воскрес. ул.

Аптеки.

Нови, В. Р., Садовая ул.
О-во врачей Енис. губ.
Смирнова, Ц. И.
Покровская (Доронина). Уг. Б. Кач. и Покр.

Арматура.

„Технико-Промышл. Бюро", Т-во, Воскресенск. ул.
Штеберъ, М. С.

Артели.

„Охотниковская" телеф. 138.
Первая Сибирская биржевая (Правлен. въ Омскѣ), Воскресенская ул., 11. (Агентство).

Бакалейные товары.

Васильева, Л. А., Воскрес. ул.
Аѳлятоновъ, М. І., Воскресенск. ул.
Гадалова, П-ки, Воскресенск. ул.
Кузнецовъ, Г. Д., Новобаз. пл.
Савельевъ, Тр. и С-вья, т/д.
Фоминыхъ и К°, Торг. Домъ.
Фроловъ и Рябчуковъ, т/д.
Цыхановскіе, Б. и А. Бр., Ново-Баз. пл.
Шагимардановы, Бр., и Б. Тазетдиновъ, Т-во.
Широковъ, І. А., противъ почты.

Бани.

Мейеровичъ, В. А. и Флейшеръ, М., Плацъ-парадная площадь.
„Центральныя", Розенштокъ.
„Яковлевскія". Гимназ. пер.

Болты, заклепки, гайки и пр.

Бревновы, Бр., Т-во, Ново-Базарн. пл

Банки.

Городской Общественный.
„Нижегород.-Самарскій Земельный".
О-во Взаимнаго Кредита.
„Русско-Азіатскій".
„Сибирскій Торговый".
„Ярославско-Костромской Земельный".

Бѣлье.

Гадаловъ, П. И.
Куриловъ, П. С., Воскрес. ул. (крест-ое)
Савельевъ, Тр. и С-вья, Торг. Домъ.
Соломины, А. и В., бр., Т-во.
Шмандинъ, П., д. Админ. Гадалова.

Бюро похоронныя.

Гельманъ, В. П., Покровскій пер.
Щербаковъ, Г. Ф., Покр. пер., уг. Б.-Кач. ул.

Велосипеды.

„Технич.-Промышл. Бюро", отд. Томскаго склада.
Штеблеръ, М. С.

Виноторговли.

Васильева, Л. А., Воскрес. ул.
Гадалова, П., П-ки.
Кузнецовъ, Г. Д., Ново-Баз. пл.
Мокроусовъ, В. Г.
Призовъ, Д. З., Покров. пер., д. Полякова.
Савельевъ, Тр. и С-вья, т/д.
Старчакъ, Всѣхсвятская ул.
Фореръ, бр., Гостинская ул., с. д. 13.
Фроловъ и Рябчуковъ, т/д.
Широковъ, І. А., противъ, почты.

Воды фруктовыя.

Абрамовичъ, А. Х., Всѣхсвятск. ул.
„Красноярецъ". Подгорная, с. д.
Субботковскій, Б. М., Базарн. пл.
Широковъ, І. А., противъ почты.
Ярунцовъ, А. П., (бывш.) собств. заводъ.

Галантерейные товары.

Гадалова, П., П-ки.
Гадаловъ, П. И.
Голованов, Г. М. съ С-ми, т/д.
Дегтяревы, П. и А.
Ошурковъ, П. В.
Савельевъ, Тр. и С-вья т/д.
Смирновъ, А. и С-вья, т/д.
Цыхановскіе, Бр. Б. и А. Новобаз. пл.

Гастрономическіе товары.

Мокроусовъ, В. Г.
Погоняевъ, Воскресен. ул., д. 12.
Старчакъ, Всѣхсвятская ул.
Фроловъ и Рябчуковъ, т/д.
Шагимардановы, Бр., и Б. Тазетдиновъ, Т-во.

Гостинницы и номера.

„Золотой Якорь" (мебл. комн.). Гостинск. ул.
„Метрополь", Воскрес. ул.
„Новая Россія", Макаровыхъ.
„Эрмитажъ", влад. В. Фрейбергъ.
„Франція", Почтамтск. пер., д. Ситникова.

Граммофоны.

Девятковъ, И. и Сынъ, т/д., Воскрес. ул.
Нови, Б. С., Воскрес. с. д.
Ициксонъ, и К°, т/д.
Штеблеръ, М. С.

Грузо-подъемные приборы.

„Технико-Промышлен. Бюро" (отдѣленіе), Воскресенс. ул.

Желѣзо кровельное и др.

Бородавкинъ и С-вья, т/д.
Бревновы, бр., Т-во.
Вольно-пожарное, О-во, Новобаз. пл.
Сибир. Акц. О-во Парох., Пром. и Торг.
Технико-Промышл. Бюро, Воскресенская ул., д. Раззореновой.

Земледѣльч. орудія и машины.

Кондратьевъ, Ф. А., Воскрес. ул., с. д.
Международ. К°, Ж. М.
Механ[illegible]ковъ, Г. Ф.
Переселенч. Управл., Каз. скл.
„Работникъ", Т-во.
Столль, В. Г. и К°, Т-во.

Золотопромышл. предпріятія.

„Драга", Акціон. О-во.
„Спасская Золотопр. К°", Распор. И. А. Монастыршинъ.
Саввиныхъ, А. А., К-ра по Набор. ул.
Федор. О-ва, Администрація.

Золотыя и серебряныя вещи.

Девятковъ, И. и Сынъ, т/д.
Ициксонъ и К°, т/д.
Савельевъ, Тр. и С-вья, т/д., Воскресенская ул.

Игрушки.

„Дѣло и Забава", Е. И. Трегубова. Воскрес. ул.
Криницкая, Е. К.

Нови, Б. С., Воскрес., с. д.
Смирновъ, П. С., Воскрес. ул.
Шапиро, Н. Х. и Р., т/д.

Канаты и тросы.

„Технико-Промышл. Бюро", Воскрес. ул., д. Раззореновой.

Канц. и писчебум. товары.

Григоровская, М. И., Воскрес., д. Телѣгина.
Кохановскіе, Ю. М. и М. Я., Больш., с. д.
Новикова, М. Е., Воскресенск., 66.
Савельевъ, Т. и С-ья, т/д.
Шапиро Н. Х. и Р., т/д.

Кассы контрольныя.

„Технико-Промышл. Бюро", Воскрес. ул., д. Раззореновой.

Керосинъ и нефтян. продукты.

„Волга", Акц. О-во.
Нобель, бр., Т-во.

Кирпичные заводы.

Беккеръ, Н. Н. и Цукерманъ, І. Э., Т-во.
Зархъ, А. І., Благовѣщ. ул.

Книжныя торговли.

„Британское Библейское О-во".
Григоровская, М. И., Воскрес. ул. д. Телѣгина.
„Дѣло и Забава", Е. П. Трегубовой, Воскрес. ул.
Криницкая, Е. К.
Новикова, М. Е., Воскрес. ул.
О-во Попеч. о нач. образов. Воскрес. ул.
Трегубовъ, Н. Н.

Кожевенные товары.

Кожуховъ, П. Н., на Базарѣ.
Шейнгезихтъ, Г. С. Тел. 358 и 393.

Колбасныя заведенія.

Альстеръ, А. П., Большая ул., д. Страшинскаго.

Кондитерская и кофейная.

„Варшавская", Воскрес. Тел. № 74.

Конторы пароходныя.

Акц. О-во Пароход. по р. Енисею, Директ.-распор. Н. Н. Гадаловъ.
Сибир. Акц. О-во Парох., Промышл. и Торговли. Директ. Распор. І. Лидъ.
Черепановъ, Ф. Г.

Конторы страховыя.

„Волга", Стр. О-во. Главн. агентъ Г. Ф. Механиковъ, Благов. 84.
Второе Россійское Страховое О-во. Аг.: А. А. Нитцъ, Е. П. Чарушникова, А. В. Вессель.
„Русь". Взаимн. Страхов. О-во. Аг.: Д. К. Контѣевъ.
„Саламандра". Аг.: В. И. Дербиковъ.
„Петроградское О-во Страхованій". Аг.: С. П. Смирновъ, А. Н. Эмихъ, К. Н. Эмихъ.
„Сѣверное Страх. О-во". Аг.: В. К. Щегловъ, А. В. Ляпустинъ.
„Якорь", Страх. О-во. Аг.: Н. А. Ставровскій, Е. Г. Кринецкая, В. А. Мозголевскій.

Контора торгово-промышленная.

Сиб. Акц. О-во Пар. Пром. и Торговли.

Конторы техническія.

Механиковъ, Г. Ф. Благовѣщ. 84.
„Технико-Промышл. Бюро", Воскрес. ул., д. Раззореновой.

Конторы транспортныя.

Росс. Трансп. и Страх. О-во. Аг.: А. П. Нашивошниковъ. Воскресен. ул., д. Мильштейна.

Корсеты.

Гадаловъ, П. Н.
Соломины, А. и В., бр., Т-во.

Котлы, машины, моторы.

„Технико-Промышл. Бюро", Воскр. ул.

Краски, лаки и пр.

Бородавкинъ и С-ья, т/д. Нов. Базаръ.
Башмаковы, бр., Т-во, Благовѣщ., 58.
Кондратьевъ, Ф. А., Воскрес. ул. с. д.
Короть, І. и Каффель, Р., Т-во, Ново-Базарная пл.

Конфектно-пряничные товары.
(собств. фабрики).

Фоминыхъ и К°, торг. домъ. Тел. 275.
Цыхановскіе, Бр. Б. и А. Новобаз. пл.

Курсы бухгалтеріи.

Всехвальный, В. Г., Купеческое О-во.

Лампы и принадлежн. освѣщенія.

„Технико-Промышл. Бюро", Воскр. ул.
Штеблеръ, М. С.

Лѣсопильные заводы.

Жоголевъ, Е. А.
Либманъ, И. З.
Лукинъ, Ф. Г. Тел. № 260.

Мануфакт. товары.

Гадаловъ, П. И.
Козловъ, В. М. Новобаз. пл.
Кондратьевъ, Ф. А.
Куриловъ, П. С. Воскрес. ул.
Савельевъ. Тр. и С-вья, т/д.
Смирновъ, А. и С-вья, т/д.
Шмандинъ, П., д. Адм. Гадалова.

Масловаренный заводъ.

Башмаковы, бр., Т-во.

Мастерскія.

Гельманъ, В. И. (столярно-обойная), Покровск. пер.
Иванова (модная), Гостиная ул.
Лейбовичъ, И. М., (шапош.), Воскр. ул.
Михайлова, Е. И. (модная), Театр. пл., 71
Самсоновъ, С. М., (стол.-меб.), Гостинская ул., 83.
Флейшеръ. Ф. М. (сапожн.), Благовѣщ. № 111.
Щербининъ, А. И., (шап.-карт). Театр. пер.

Мебель.

Гельманъ, В. И., Покровскій пер.
Головановъ, Г. М. съ С-ми, т/д.
Самсоновъ, С. М., собств. маст., Гостинская, 83.
Шаевичъ, С. И., Благовѣщ., 75.
Шмандинъ, П., д. Адм. Гадалова.

Мельницы мукомольныя.

Абалаковы, Т-во, Архіер. пер. на Качѣ.
Жоголевъ, Е. А.
Лукинъ, Ф. Г.
Салтыковъ и К°.

Металлы разные.

Бревновы, Бр., Т-во. Новобаз. пл.
„Технико-Промышл. Бюро", Воскрес. ул., д. Раззореновой.

Механ. и чуг.-лит. заводъ.

Акц. О-во Пароход. по р. Енисею. Тел. 23.

Москательные товары.

Башмаковы. бр., Т-во.
Бревновы, бр., Т-во. Ново-Баз. пл.
Короть, І. и Каффель, Г., Т-во, Ново-Базарная пл.
Шейнгезихтъ, Г. С. Тел. 393.

Музыкальн. инструменты.

Нови, Б. С., Воскрес., с. д.
Савельевъ, Тр. и С-ья, т/д.
Симбуховскій, Ф. (Ремонтъ и надстройка).

Мучные товары.

Абалаковы, Т-во, Ново-Базарная пл.
„Алтайск. Фабр.-Промышл. К°". Тел. 230.
Телѣгинъ, К. С., Ново-Базарная пл.
Фоминыхъ и К°, торг. домъ.

Мѣховые товары.

Ревильонъ, Бр. Акц. О-во. Дубенск. пер.
Савельевъ, Тр. и С-ья, т/д.
Смирновъ, А. Н., Тархановъ В. П. и К°.
Франкфуртъ, Т. С. Телеф. 192.
„Шафигуллины и А. Ахтямовы". т/д.

Мясныя торговли.

Ароновъ, Л. З., Гостинская ул.
Бычковъ, А. А., Благовѣщенская ул.
Гавриловъ, Н. А., Плацъ-Парадная, 135.
Замятинъ, Г. Т., Благовѣщенская, с. д.
Зархъ, А. І. Благовѣщенская, с. д.
Зельмановичъ, И. М., Почтамскій пер., с. д.
Максимовъ, В. А., Б.-Каченская, с. д.
Марксонъ, Г. Л., Песочная улица.
Марксонъ. Х. А., Гимназическ. пер., с. д.
Свирскій, А. Ф., Дубенскій пер.
Свѣтлаковъ, П. Е., Благовѣщенск. ул.
Серебрякова, М. С., Береговая, с. д.
Соловацкій, М. Э., Новобаз. пл.
Трубенко, П. В., Береговая, 26.
Хилковъ, И. П. Мало-Каченская ул.

Напильники и сталь.

Бёлеръ, бр. и К°, Акц. О-во, Представители: отдѣл. Томск. Техн.-Пром. Бюро.
Бревновы, Бр., Т-во.

Несгораем. шкафы и сундуки.

Вольно-Пожарное О-во. Новобазарн. пл.
„Технико-Промышл. Бюро", Воскрес. ул., д. Раззореновой.

Обои.

Башмаковы, бр., Т-во.
Кохановскіе, Ю. и М., Воскрес. ул.
Новикова, М. Е., Воскресен., 66.
Цыхановскіе, Бр. В. и А., Новобаз. пл

Оборудованіе заводовъ.

Механиковъ, Г. Ф., Благовѣщ. 84.
„Технико-Промышл. Бюро", отдѣленіе, Воскрес. ул.

Оборудован. электрич. освѣщенія.

„Технико-Промышл. Бюро", Воскр. ул.
Штеблеръ, М. С.

Обувь и дорожн. вещи.

Абудѣевъ, К. В., Воскрес. ул.
Бревновы, бр., Т-во.
Гадаловъ, П. И.
Голованов, Г. съ С-ми, т/д.
„Дѣло" (мастерская), Благовѣщ., 75.
Козловъ, В. М., Новобаз. пл.
Раззореновъ, Д. Ф. Телеф. № 315.
Савельевъ, Тр. и С-вья, т/д.
Смирновъ, А. и С-вья, т/д.
Шейнгезихтъ, Г. С. (валян. и крест.).

Оптическія принадлежности.

Ицксонъ, Я. П. и К°, т/д., Воскресенская ул., д. Словцовой.
Нови, В. С. Воскрес. ул., с. д.
Шапиро, И. Х. и Р., т/д.

Офицерскія вещи.

Гадаловъ, П. И., Телеф. № 42.

Памятники.

Ведольфи, Р. Воскрес. ул.

Парикмахерскія.

Глянцштигель, Воскрес. ул., д. Смирнова.
Зволинскій, В. Уг. Театр. и Узенькой.

Переплетно-линовальн. заведеніе.

Кохановскіе, Ю. М. и М. Я., Большой пр., с. д.

Пивоваренные заводы.

„Красноярецъ", Прохаско, І. Ф., Подгорная, с. д.
„Ливонія", Телеф № 226.
„Пивоваръ", Т-во. Телеф. № 62.

Періодическія изданія.

„Енисейская Мысль",—ежедн. газ.
„Отклики Сибири" ежедн. газ.
„Сибирская Деревня", журналъ.

Пишущія машины.

Вассерманъ, Г. Ф. Главн. Представитель для Енисейск. губ. пишущихъ машинъ „Ундервудъ". См. об. на 32 стран. поз. текста.
Техн.-Пром. Бюро. Воскрес. улица.

Платье готовое.

Гадаловъ, П. И. Воскресен. ул.
Капулина, А. Я., Воскресенск. ул.
Курилловъ, П. С., Воскресен. ул. (крестьянское).
Раззореновъ, Д. Ф. Телеф. № 315.
Савельевъ, Тр. и С-ья, т/д.
Смирновъ, А. Н., Торханов , В. П. и К°.
Старовѣровъ, В. И.
Франкфуртъ, Т. С. Тел. 192.
Шафигулины и Ахтямовы", Торг. Домъ.

Портные.

Лейбовичъ, І. П., Воскресенск. ул.
Герчиковъ, Н. Г., Гостинская, д. Хаймовичъ.

Посуда и хозяйствен. принадл.

Бревновы, бр., Т-во, Ново-Баз. площ.
Кондратьевъ, Ф. А. Воскресен. ул., с. д.
Новикова, М. Е., Воскрес., 66.
Савельевъ, Тр. и С-вья, т/д.
Шейнгезихтъ, Г. С. Тел. 393.
Штеблеръ, М. С.

Прачешная.

„Экономія", Почтамск. пер., 27.

Пріисковые товары.

Бревновы, Бр., Т-во. Тел. 116.

Ресторанъ.

„Новая Россія", при гостинницѣ.

Рыбныя торговли.

Аданинъ, С. А. Новый Базаръ.
Владимирова, Т. А. Гостинская, с. д.
Владимировъ, П. Е. Гостинская, д. Шишулина.
Горошковъ, М. Т. Новый Базаръ.
Зельмановичъ, А. Л., Песочная, с. д.
Кучеренко, Г. В. Гостинская, д. Окончишникова.
Лавровъ, К. Л. (Кэта собств. пром. на Амурѣ). См. об. 29 стр. вп. т.
Левшицъ, С. И. Новый Базаръ.
Тонконоговъ, И. А. Благовѣщенская, д. Голосова.

Садоводство.

„Сибирская флора", Гостинская, 12.
Кальнинъ, и К°, Воскрес. ул.
Олониченко, Закачинск. слобода.

Салотоп.-мыловар. заводъ.

„Гигіена", А. Абакумова, за Качей.

Сахаръ.

Александровск. Т-во; предст. Красн. Отд. Русс.-Азіат. Банкъ.

Скобяные товары.

Бревновы, Бр., Т-во.
Кондратьевъ, Ф. А. Воскрес., с. д.
Шейнгезихтъ, Г. С. Тел. 393.
Цыхановскіе, Бр. Б. и А. Ново-баз. пл.

Станки и инструменты.

„Технико-Пром. Бюро", Воскрес. ул.

Стекло оконное.

Башмаковы, бр., Т-во.
Короть, І. и Каффель, Р., Т-во, Новобазарная пл.
Ляпуновъ, П. М.

Строительные матеріалы.

Башмаковы, бр., Т-во.
Бревновы, бр., Т-во.

Табачныя издѣлія

Погоняевъ, Воскресен. ул. № 116.
Савельевъ, Тр. и С-вья, т/д.
Фроловъ и Рябчуковъ, т/д.
Широковъ, І. А., противъ почты.

Техническіе склады.

„Технико-Промышл. Бюро", Воскр. ул.

Типо-литографіи.

Абалаковъ.
Губернскаго Правленія.
Кохановскіе, Ю. М. и М. Я., Большая, с. д.
„Т-во Печатнаго дѣла".
„Трудъ".

Трубы, насосы, ремни.

„Технико-Промышл. Бюро", Воскр. ул.

Фабрики разныя.

Алексѣевъ, М. Ф. (краски и пр.).
Шапиро, Н. Х. и Р. т/д. (черн. и клей).

Фотографіи.

Аксельродъ, Падалк. пер.
Бобковъ, Л. А.
Василенокъ, И., Воскресенская ул.
Лухтанскій, Воскрес. ул.
Упаткинъ, Театр. пер.
Шапиро. Почтамтск. пер.

Фотогр. принадлежности.

Нови, Б. С. Воскресенск. ул.
Шапиро, Н. Х. и Р., т/д.

Фруктовая торговля.

Афлятоновъ, М. І. Воскресен. ул.
Байбековъ, А. Воскрес. ул.
„Казань". Воскресен. ул.
„Фруктовый оборотъ". Расп. Быковъ.
Шагимардановы, Бр. и Б. Тазетдиновъ, Т-во.
„Ялта". Воскресен. ул.

Фрукты сушеные.

Фоминыхъ и К°. Торг. Домъ.
Шагимардановы, Бр. и Б. Тазетдиновъ, Т-во.

Хлѣбъ въ зерчѣ.

Абалаковы, Т-во, Новобазарная пл.
Телѣгинъ, К. С.

Цемен.-бетон. работы.

Найденовъ, М. Е. (соб. заводъ).

Цементъ.

Башмаковы, бр., Т-во, Благовѣщ., 58
„Технико-Промышл. Бюро", Воскр. ул. д. Раззареновой.

Церковная утварь.

Епархіальн. складъ.
Савельевъ, Тр. и С-вья, т/д.

Цѣпи и якоря судовые.

„Технико-Промышлен. Бюро". Воскрес. ул., д. Раззореновой.

Чай и сахаръ.

Высоцкій, В. и К°, Т-во.
Кузнецовъ, А. и К°, преемн. Губкина, Т-во.

Часы.

Девятковъ, И. и Сынъ, т/д. Воскрес. ул. д. Городского театра.
Иціксонъ, и К°, Торг. Домъ.

Шапки, шляпы, фуражки.

Гадаловъ, П. И.
Капулина, А. Я., Воскресенск. ул., д. Алексѣева.
Лейбовичъ, І. И. Воскресен. ул.
Голованова, Г. съ С-ми, т/д.
Савельевъ, Тр. и С-ья, Торг. Домъ.

Старовѣровъ, В. И.
Суходрева, С. П., д. Кохановской.

Швейныя машины.

Гадаловъ, П. И.
Зингеръ, К°.
Савельевъ, Тр. и Сья, Торг. домъ.
„Технико-Промышл. Бюро", Воскр. ул., д. Раззореновой.

Штемпеля каучуковые.

Кохановскіе, Ю. М. и М. Я., Большая, с. д.

Электрич. лампы и принадлежн.

„Технико-Промышл. Бюро", Воскр. ул.
Штеблеръ, М. С.

Экипажи.

Сафоновъ, И. Т., М.-Качинская ул.
Ситниковъ, Г. М., Гостинск. ул.

Электро-театры.

„Кинемо", Техн. В. А. Полякова.
„Популярный патеграфъ", его-же.

Яичная торговля.

Циплинъ, Г. Е. Гостинск. ул.

КУЗНЕЦКЪ.

Уѣздный городъ Томской губерніи; въ городѣ сосредоточены: Уѣздное Полицейское Управленіе, Казначейство, Упрощенное Городское Управленіе, Съѣздъ Крестьянскихъ Начальниковъ, Уѣздный Распорядительный Комитетъ, Отдѣленіе Томскаго Попечительнаго о тюрьмахъ Комитета, Уѣздное по воинской повинности Присутствіе, Уѣздный Училищный Совѣтъ, Отдѣленіе Томскаго Епархіальнаго Училищнаго Совѣта, Управленіе Воинскаго Начальника, Управленіе Кузнецкимъ имѣніемъ.

Основанъ городъ Кузнецкъ въ 1618 году подъ именемъ острога. Въ 1622 году острогъ этотъ является въ современныхъ актахъ, какъ пунктъ достаточно укрѣпленный по тогдашнему времени и способамъ войны, за обладаніе непокоренныхъ странъ Сибири, и имѣлъ уже въ то время своего воеводу и церковь. Городомъ Кузнецкъ названъ въ первый разъ въ 1678 г. Кузнецкомъ названъ потому, что первобытные жители здѣшнихъ мѣстъ преимущественно занимались кузнечною работою, проплавляя желѣзную руду въ небольшихъ печахъ. Позднѣе, а именно въ 1800 году, на возвышавшейся надъ городомъ съ Сѣверной стороны горѣ построена каменная крѣпость.

Расположенъ Кузнецкъ на правомъ берегу рѣки Томи, противъ устья впадающей въ нее рѣки Кондомы, подъ 53° с. широты и подъ 104° 53' восточной долготы. Находясь въ долинѣ рѣки Томи, Кузнецкъ со всѣхъ сторонъ окруженъ, какъ бы амфитеатромъ, отрогами Алтайскаго хребта, или Кузнецкимъ Алатау. Лѣтомъ видъ города и окрестностей восхитителенъ. Бывающіе въ Кузнецкѣ иностранцы называютъ окрестности Кузнецка Сибирской Швейцаріей. Жителей въ Кузнецкѣ около 5000 душ. об. пола.

Разстояніе: до города Томска 406 верстъ, до города Барнаула 250 вер., до г. Бійска 220 верстъ, до желѣзнодорожной станціи „Болотная" 300 вер., пароходная пристань въ Кузнецкѣ.

Церквей въ городѣ: каменныхъ 3 и одна полукаменная, всѣ православныя, часовень двѣ деревянныхъ и одна каменная, площадей одна, улицъ 21 и переулковъ 18.

Учебныя заведенія: Городское 4-классное мужское училище, Городское 2-хъ классное женское училище, два приходскихъ, церковно-приходская школа и при ней Воскресная.

Въ городѣ имѣются: Вольное пожарное общество, Общественное Собраніе

(клубъ), Сельско-хозяйственное общество, общественная библіотека. Ярмарка бываетъ одна срокомъ на двѣ недѣли, считая съ 9-й пятницы послѣ Св. Пасхи и именуется „Девятопятницкая", оборотъ ярмарки до 30 тысячъ рублей; главный предметъ сбыта: провязь для неводовъ, воскъ, масло, сало, кожа и другіе сырые продукты.

Городскіе доходы около 20000 р., расходы тоже. Населеніе занимается разведеніемъ простого табаку и скотоводствомъ. Въ уѣздѣ первымъ по количеству населенія и торговлѣ считается: село Тогульское, отстоящее отъ города въ 100 верстахъ, Брюхановское—въ 170, Салаирское (рудникъ)—120 и Усть-Сосновское 250 вер. Сообщенія проселочными дорогами. Торговля: въ Тогульскомъ—хлѣбомъ, Брюхановскомъ—лошадьми. Городъ Кузнецкъ и его уѣздъ, какъ расположенный въ центрѣ Алтайскаго округа, изобилуетъ мѣсторожденіями золота, серебра, мѣди, желѣза, азбеста и каменнаго угля,—въ особенности край изобилуетъ мощными пластами каменнаго угля, но добыча его находится въ зачаточномъ періодѣ, по недостатку усовершенствованныхъ путей сообщенія, уголь даже имѣется въ городскихъ дачахъ; въ уѣздѣ найдется уголь превосходнаго качества. Добыча золота производится: „Южно-Алтайскимъ Золотопромышленнымъ Дѣломъ" и золотопромышленной компаніей „Вазировъ и Морганъ".

Торгово-промышленныя предпріятія.

Аптеки.

Кохановскій, И. А.
Манушевичъ, А. М.

Аптекарскіе магазины.

Манушевичъ, Е. М.

Бакалейные товары.

Ваховъ, Е. А.
Емельянова, Л. Н. Н-ки.
Красулинъ, И. П.
Макаровъ, П. К.
Окуловъ, М. М.
Родіоновъ, П. П.
Тепловъ, П. М.
Шутовъ, Д. Ив.

Банки.

Городской Общественный Банкъ.

Винторговли.

Васильева, Е. Е.
Окуловъ, М. М.
Шукшинъ, С. Е.

Галантерейные товары.

Абрамовъ, П.
Васильева, Е. Е.
Емельянова, Л. Н. Н-ки.
Ермолаевъ, Е. А.
Красулинъ, П. П.
Окуловъ, М. М.
Тепловъ, П. М.

Земледѣл. машины и орудія.

Ермолаевъ, А. П.
Кошкинъ, И. П.
Фонаревъ, А. Е.

Золотопромышленность.

Вазировъ и Морганъ, К°.
Поповъ, С. Е.
„Южно-Алтайск. Золотопр. Дѣло".

Мануфактурные товары.

Абрамовъ, П.
Васильева, Е. Е.
Емельянова, Л. Н. Н-ки.
Кулевъ, А. Е.
Ловыгинъ, А. Е.
Окуловъ, М. М.
Пьянковъ, С. П.
Родіоновъ, П. П.
Уманскій, Л. Я.
Федоровъ, М. П.
Хворовъ, М. В.
Шацкій, С. П.

Мѣховые товары.

Куртегешевъ, А. П.
Матвѣевъ, Н. Ф.

Пивоваренные заводы.

Емельянова, Л. Н. Н-ки.
Красимовичъ, П. М.
Окуловъ, М. М.

Сало.

Сотозневъ, Л. Е.
Уманскій, Л. Я.
Фамильцевъ, Н. В.

Скобяные товары.

Емельянова, Л. Н. Н-ки.
Уманскій, Л. Я.

Страховыя Общества.

„Сѣверное", Аг.: Н. А. Кохановскій.
„Якорь", Аг.: А. А. Пентинъ.

Фотографіи.

Либерманъ, А. Х.

Хлѣбъ въ зернѣ.

Ваховъ, Е. А.
Кулевъ, А. Е.

КУЛЬДЖА (Кульчжа).

(Китайскій—Нынъ-юань-чэнь).

Городъ Илійскаго края Китайской Имперіи (нынѣ Республики), стоитъ на р. Или, подъ 43° 50′ сѣв. шир. и 51° 35′ вост. долг. (отъ Пулкова). Кульджа основана въ 1762 г. въ мѣстности, гдѣ, во времена господства джунгаровъ, стоялъ ламаскій монастырь Цзинъ-динъ-сы; въ 1871 году, когда Кульджу заняли русскія войска подъ начальствомъ генерала Г. А. Колпаковскаго, въ городѣ было не болѣе 7.000 жителей, теперь же это одинъ изъ населеннѣйшихъ пунктовъ края, гдѣ населеніе возросло до 12.000 душъ об. пола; преобладающую часть населенія составляютъ таранчи (русско-подданные), затѣмъ идутъ китайцы, дунгане, маньчжуры, торгоуты, кара-калмыки, киргизы, туркестанскіе сарты и пр. Долина р. Или очень плодородна, климатъ континентальный, безъ особенно рѣзкихъ перемѣнъ, а потому здоровый и пріятный; благодаря выпадающимъ весною дождямъ, хлѣбъ хорошо родится и безъ поливки (богарный посѣвъ: пшеница, ячмень); зима ровная, снѣгъ держится 1—1½ мѣсяца, морозы достигаютъ, и то очень рѣдко,—30° Ц., а жары лѣтомъ до + 41° Ц.; въ общемъ, климатическія условія настолько благопріятны, что вполнѣ возможно разведеніе грушъ, абрикосовъ, персиковъ, а виноградъ родится прекрасно; въ окрестностяхъ Кульджи разводится въ незначительныхъ размѣрахъ даже и хлопчатникъ; средняя годовая температура въ г. Кульджѣ + 9° Ц. Въ городѣ имѣются: русское консульство, почтово-телегр. контора, кумирня, двѣ мечети; стоитъ сотня казаковъ; зданія всѣ почти глинобитныя, улицы вымощены, но совсѣмъ не ремонтируются. Обрабатывающей промышленности въ краѣ почти не существуетъ, кромѣ вырабатываемыхъ здѣсь кошмы, веревки и др.; но край очень богатъ лѣсомъ и каменнымъ углемъ, при чемъ самыми богатыми считаются копи кульджинскія, которыя, впрочемъ, очень слабо эксплоатируются; встрѣчаются руды мѣдныя (горы Узунъ-тау), серебро-свинцовыя, — но онѣ вовсе не разрабатываются. Административнымъ центромъ Илійскаго края теперь считается гор. Суйдинъ-чэнъ; за Кульджой же осталось значеніе очень крупнаго торговаго центра.

Съ этой стороны, г. Кульджа представляетъ несомнѣнный и значительный интересъ, но, къ сожалѣнію, Редакціи не удалось еще пріобрѣсти тамъ своего корреспондента, а современная спеціальная литература не даетъ почти никакихъ матеріаловъ. Вотъ почему мы и позволяемъ себѣ воспользоваться статьей г. Управляющаго Консульствомъ въ Кульджѣ, г. Дьякова: „Кульджа и наши въ ней интересы", составленной по кон ульскимъ отчетамъ и помѣщенной въ №№ 254, 255 и 259 за Ноябрь мѣсяцъ 1912 г. въ „Семирѣченскихъ Област-

ныхъ Вѣдомостяхъ", откуда и заимствуемъ слѣдующія свѣдѣнія: ...„Въ округѣ консульства проживаетъ 980 семействъ русско-подданныхъ... большинство владѣетъ недвижимостями... Русско-подданные своими недвижимостями занимаютъ площадь въ 5.395.200 кв. саж. = 2.248 десятинъ; все достояніе русско-подданныхъ, считая недвижимости, движимое имущество (въ томъ числѣ и скотъ) и годовой оборотъ русской торговли, можно оцѣнить не менѣе 8.000.000 рублей... Кульджа является центромъ, гдѣ кипитъ торговая жизнь,—складочнымъ пунктомъ товаровъ, ввозимыхъ сюда изъ Россіи (съ Тюменьской и Нижегородской ярмарокъ) нашими мусульманскими оптовиками... Наши купцы закупаютъ русскую мануфактуру, бакалейный, галантерейный, скобяной и др. товары у представителей Московскихъ фабрикантовъ, по большей части—въ кредитъ на 12—18 мѣсяцевъ, а продаютъ имъ вывезенное изъ Кульджинскаго округа сырье. Доставленные въ Кульджу при посредствѣ транспортныхъ конторъ, черезъ Семипалатинскъ и Ташкентъ, товары складываются здѣсь и затѣмъ уже распространяются по всему округу, попадаютъ частью въ Кашгарію и въ г. Урумчи... Въ Кульджѣ нѣтъ ни нѣмцевъ, ни англичанъ, ни японцевъ, ни другихъ національностей, кромѣ китайцевъ, которые, хотя и ввозятъ товары нѣмецкаго и японскаго происхожденія, но на небольшую сумму и сравнительно значительно худшаго качества, при болѣе высокихъ при томъ цѣнахъ; такъ что о конкуренціи говорить не приходится, да за послѣдній годъ, въ силу осложненій въ политической жизни Китая, этотъ привозъ почти прекратился... За отчетный годъ товаровъ отечественнаго происхожденія на Кульджинскій рынокъ привезено на сумму 1.243.100 руб.; въ томъ числѣ мануфактуры на 807.123 р., золота въ слиткахъ на 149.402 р. и т. д.... Затѣмъ кашгарскіе сарты (китайско-подданные) привезли въ Кульджу русскихъ же товаровъ еще на 722.446 р. (въ томъ числѣ мануфактуры на 650.524 р.)... Самыми ходкими товарами изъ мануфактурныхъ были: ситецъ разныхъ цвѣтовъ (380.170 р.), бязь (182.248 р.), молескинъ (87.874 р.), шведская матерія (86.843 р.), ластикъ и т. д.... Главными предметами экспорта являются скотъ и шерсть, коихъ изъ округа вывезено: русско-подданными — лошадей и барановъ на 672.872 р., рогат. скота на 170.827 р., бараньей шерсти на 151.582 р., кошмы киргизской—59.302 р., козлины—39.562 р., овчины—35.508 р., шкуръ (барсовыхъ, барсуковыхъ, козы дикой, куньихъ, маральихъ, рысьихъ, сурковыхъ, выдры)—33.208 р., конины—23.438 р., волоса конскаго—20611 р., мѣховъ разныхъ — 19.274 р., хлопка — 18.769 р., канфы китайской — 14.286 р., кишекъ бараньихъ — 13.422 р., кожъ бычьихъ (яловыхъ)—10633 р., мерлушки—8.685 р., каменнаго угля—6.658 р., пуха козьяго — 6.000 р., шляпъ войлочныхъ—4.415 р., чая разныхъ сортовъ — 3.300 р., урюку — 2.468 р., сала—2.328 р., кишмиша—2.274 р., орѣховъ (ягакъ)—1.182 р.

Китайско-подданные кашгарскіе сарты исключительно занимаются скупкой и переотправкой барановъ и лошадей и въ теченіе отчетнаго года прогнали скота и вывезли сырья и другихъ товаровъ въ Россію на нижеслѣдующія суммы: барановъ и козловъ—433,939 р., шерсти бараньей и пуха козьяго—151,038 р., китайскаго мелочного товара -84,027 р., козлины—55,594 р., овчины—35,950 р., лошадей—35,160 р., мѣховъ (бараньихъ выдѣланныхъ)—27,652 р., хлопка—26,248 р., рогатаго скота—24,550 р., конины—19,686 р., мерлушки и шкуръ (дикой козы, сурковыхъ, барсучьихъ, лисьихъ и маральихъ)—13,997 р., кошемъ (киргизской и кашгарской)—10,938 р., кишекъ бараньихъ—5,360 р., волоса конскаго—3,425 р., бычьихъ (яловыхъ) кожъ—2,303 р. Все вышеозначенное сырье изъ г. Кульджи отправлено было торговцами чрезъ конторы (въ Кульджѣ и Джаркентѣ) Рос-

сійскаго Транспортнаго и Страхового Общества чрезъ Семипалатинскъ и далѣе воднымъ путемъ на Тюмень.

За провозъ торговцы платили до Семипалатинска по 2 р. съ пуда, а отъ Семипалатинска до Тюмени—по тарифу пароходныхъ конторъ. За провозъ же товаровъ отъ Кульджи до Кабулсая (ст. Ташкентско-Оренбургской жел. дор.) торговцы платили по 2 р. 50 к. съ пуда.

Изъ числа торгующихъ въ Кульджѣ и ея округѣ, можемъ назвать слѣдующія.

Торгово-промышленныя предпріятія

Азіатскіе товары.

Тазетдиновъ, Г. Д.

Бакалейные товары.

Мусабаевъ, Х. съ б-мъ, т/д.
Сагировъ, Ш. и Сынъ.

Галантерейные товары.

Габдуллинъ, М.
Сагировъ, Ш. и Сынъ.
Салиховъ, М. Г. С., т/д.

Желѣзо-скобяные товары.

Габдуллинъ, М.
Ювашева, С. Н-ки.
Юничевъ, Ф., Т-во „Матлубъ".

Кожевенные товары.

Тазетдиновъ, Г. Д.

Мануфактурные товары.

Люхозаевъ, Н., т/д.
Мимунбаевъ, П.
Мирзамахмудовъ, М.
Мусабаевъ, Х. съ бр-мъ, т/д.
Мусаходжаевъ, И.
Сагировъ, Ш. и Сынъ.
Тазетдиновъ, Г. Д.
Фахрутдиновъ, Г. съ С-ми, т/д.
Ходжіевъ, А. С.
Шаларходжаевъ, И. Х. съ С-ми.
Ювашева, С. Н-ки.
Юлдашевъ, В. А. Ю.
Юничевъ, Ф., Т-во „Матлубъ".

Мельницы мукомольн.

Юлдашевъ, В. А. Ю.

Москательн. товары.

Габдуллинъ, М.

Обувь.

Салиховъ, М. Г. С.
Тазетдиновъ, Г. Д.

Посуда и хозяйств. принадлежн.

Салиховъ, М. Г. С.

Поставщики.

Юлдашевъ, В. А. Ю.

Пушные товары.

Тазетдиновъ, Г. Д.

Скотопромышленность.

Кулиновъ, М. А.
Люхозаевъ, Н. т/д.
Мимунбаевъ, П.
Мирзамахмудовъ, М.
Мусабаевъ, Х. съ б-мъ, т/д.
Мусиходжаевъ, И.
Сагировъ, Ш. и Сынъ.
Тазетдиновъ, Г. Д.
Фахрутдиновъ, Г. съ С-ми т/д.
Ходжіевъ, А. С.
Юлдашевъ, В. А. Ю.
Юничевъ, Ф., Т-во „Матлубъ".

Сырье

Мусабаевъ, Х. съ б-мъ, т/д.
Тазетдиновъ, Г. Д.
Фахрутдиновъ, Г. съ С-ми, т/д.

Хлѣбъ въ зернѣ.

Кулиновъ, М. А.
Люхозаевъ, Н.
Юлдашевъ, В. А. Ю.

Чай и сахаръ.

Тазетдиновъ, Г. Д.
Юлдашевъ, В. А. Ю.
Юничевъ, Ф., Т-во „Матлубъ".

Швейныя машины.

Салиховъ, М. Г. С.

Шорные товары.

Салиховъ, М. Г. С.

КУРГАНЪ.

Уѣздный городъ Тобольской губ., расположенъ на лѣвомъ берегу р. Тобола подъ 55° 26′ сѣверной широты 35° 57′ восточной долготы, близъ линіи Сибирской жел. дор., сравнительно одинъ изъ благоустроенныхъ городовъ губерніи. Разстояніе отъ губерн. гор. 530 вер.. Число жителей около 35,000 душъ обоего пола. Православныхъ церквей—6, въ томъ числѣ тюремная, при казармахъ и при духовномъ училищѣ; римско-католическихъ молитвенныхъ домовъ—1, лютеркирка—1, еврейск. молитв. домъ—1 и магомет.—1. Учебныхъ заведеній: женская гимназія, мужская гимназія, 4-хъ классное училище, мужское доховное, 5 начальныхъ городскихъ мужскихъ училищъ и 4 женскихъ начальныхъ городскихъ училищъ, церковно-приходскихъ школъ—3, желѣзнодорожные и техническіе классы, лѣсная школа и ремесленное училище.

Благотворительныя общества и учрежденія: Курганское Дамское Попеч. Общество, Общество попеченія объ учащихся въ г. Курганѣ, городская больница на 60 кроватей съ роднльнымъ отдѣленіемъ, Николаевское дѣтское убѣжище на 20 человѣкъ дѣтей,—сиротъ обоего пола, Владимирская городская богадѣльня на 20 человѣкъ престарѣлыхъ мужчинъ и женщинъ и ночлежный домъ на 70 человѣкъ. Имѣется платная и безплатная библіотека Общества Попеч. объ учащихся въ г. Курганѣ и два Общественныхъ собранія. Существуетъ пять ярмарокъ „Алексѣевская"—съ 1-го по 15 марта, „Тихонская"—съ 10-го по 17 іюня, „Дмитріевская"—съ 15-го по 22 октября, „Кожевенная"—съ 5 по 15 ноября и „Рождественская"—съ 14 по 29 декабря. На ярмаркахъ этихъ сбывается преимущественно: хлѣбъ, сало, масло, кожи, овчины, скотское мясо, свинина, баранина, кудель, ленъ и пр. Заводы: винокуренный, казенный винный складъ, пивоваренный зав., кожевенныхъ—2, маслобойныхъ—2, свѣчной, мыловарен.—5 салотопенныхъ—6, кирпичныхъ—16, канатныхъ—3, мѣдно-чугунолитейныхъ—2, слесарныхъ мастерскихъ—8, мукомольныхъ мельницъ паровыхъ—5, кузницъ—36, пряничныхъ заведеній—5, хлѣбопекарень и крендельныхъ—26, колбасныхъ—6, овчинныхъ—2. Городъ имѣетъ усовершенствованную скотобойню, на которой въ теченіе года забивается до 10,000 головъ крупнаго и мелкаго скота. Освѣщается городъ электричествомъ и Галкинскими фонарями. Жители занимаются преимущественно торговлей. Издаются двѣ газеты: **«Курганское слово»** (С. М. Шелеховой) и „Народная Газета" (органъ „Союза Сиб. маслод. артелей") затѣмъ „Справ. Листокъ по мол. хоз. и маслодѣлію" (изд. Биржевого Комитета).

Въ городѣ имѣются: Пожарная команда, Вольное пожарное общество, Почтово-телеграфная контора, Курганская Поземельно-устроительная партія. Отд. Императорскаго Московскаго О-ва сельск. хоз. Испытат. лабор. молочн. хоз., Отд. О-ва содѣйств. пром. и торговли. Двѣ библіотеки. **Союзъ сибирскихъ маслодѣльныхъ Артелей** (Правленіе).

Въ уѣздѣ слѣдующія торговыя села: Шмаковское—75 вер., Лебяжьевское—77 вер., **Макушинское**—122 вер., Иковское—28 вер., Чернавское—60 вер., Моргинхинское—120 вер., Бѣлозерское—46 вер. Сообщеніе на лошадяхъ.

Должностныя лица: Уѣздн. Исправникъ—М. В. Иконниковъ, Городской голова—Ѳедоръ Васильевичъ Шветовъ, Заступающій его мѣсто—П. Е. Борисовъ, Секретарь—Г. М. Легкихъ, Мѣщанскій Староста—М. А. Головизнинъ, Город. врачъ, Зав. Город. больницей.—М. В. Малининъ, 2-й врачъ Больницы—А. С. Шапиро, Гор. Архитекторъ А. З. Басаргинъ, Уѣздный врачъ—С. И. Дьяконовъ, Завѣд. Крестьянск. Больн.—врачъ П. П. Успенскій, Ветеринарный врачъ—В. М. Каргополовъ, Город. Юрисконсультъ

Губернскаго города Красноярска
Енисейской губерніи.

Г. К. Колобовъ. Акц. Надзиратель—Г. Д. Болдыревъ, Лѣсной Ревизоръ—А. М. Ичинецъ, Лѣсничіе: Курганскій—Н. А. Тихомировъ, Салтосарайскій—И. С. Ковригинъ, Старш. спеціал. по молочн. хозяйству—Б. Ѳ. Сокульскій; Предсѣд. Бирж. Ком-та—Ф. М. Дунаевъ, Замѣститель его—І. А. Ельинекъ, Секретарь—П. Т. Зайцевъ. Старш. Бирж. Маклеръ—П. Д. Алифановъ. Директ. мужской гимназіи—Л. П. Дардовскій.

Кредитныя учрежденія: Городской Общественный В. Т. Богашева Банкъ Директоръ—Д. Ѳ. Колпаковъ. Отдѣленія: Сибирскаго Торговаго Банка и Волжско-Камскаго Банка. Казначейство: Казначей—Г. В. Россомахинъ.

Мировые судьи: 1-го уч.—Ѳ. А. Коротковъ, 7-го уч.—А. А. Каботовъ.

Нотаріусы: А. В. Хаберовъ, по Троицкой ул., соб. домъ. Як. Кон. Поповъ по Солдатской ул., соб. домъ и В. Э. Шухъ—Троицкая. с. д. **Судебный приставъ**—Нип. Герм. Сумлевичъ.

Адвокатура: Прис. повѣр.: Ив. Евг. Рагозинъ. Пом. прис. пов.—Ив. Макс. Кожевниковъ. Частн. повѣренные: И. П. Боровскій, Е. П. Бѣляевъ, М. И. Бѣлявскій, П. С. Гибедо, Н. К. Колобовъ и В. А. Курбатовъ.

Вре[illegible] Гвоздицкая, А. В., Дворянская, с. д. Длугина, Т. С. Троицкая, д. І[illegible]чина; Торопова, А. В. Центральная, 53 и мн. др.

„ТЕХНИКО-ПРОМЫШЛЕННОЕ Т-ВО" въ г. Курганѣ.

Постоянно имѣетъ на складѣ:

Водопроводныя и газовыя трубы.

Электрическія лампы, арматуру, провода и пр.

Всевозможныя техническія принадлежности.

Торгово-промышленныя предпріятія.

Агент.-комиссіон. конторы.

Зейфертъ, бр., Береговая ул.
Кочешевъ, А. И., Дворянск., с. д.

Аптеки.

Городская.
2-я Городская.
Земянскій, К. С., Гостинодв. пер.
Крестьянской больницы.
Рохлинъ, А. М., Дворянск. ул.
Фрейбергъ, Хр., Шишкинск. пер.

Аптекарскіе товары.

Дубровинъ, Г. В., Троицк. ул.
Земянскій, К. С., Гостинный дворъ.
Манушевичъ, И. Н., Троицк. ул.
Рохлинъ, А. М., Дворянск. ул.
Харламовъ, В. Т. и К°. т/д., Гостинный дворъ.
Фрейбергъ, Хр., Шишкинск. пер.

Артели.

Русско-Азіат. Биржевая (Правленіе). Предс. Правл. М. Г. Поморцевъ.

Бани.

Сосninъ, П. Д., уг. Пушкинск. и Троиц.

Банки и кред. учрежденія.

„Волжско-Камскій", отдѣленіе.
Городской общественный.
„Нижегор. Самарскій", Агентъ: А. И. Кочешевъ,
Общество Взаимнаго Кредита.
„Сибирскій Торговый", отдѣленіе.
„Яросл.-Костромской", Аг.: І. А. Ельинекъ.

Бакалейные товары.

Адягамовъ, З.
Александровъ, А. В.
Алферовъ, С. П.
Аникинъ, П. М.
Брыковъ, Г. С.
Бѣловъ, В. Ф.
Гайнуллинъ, М. Г.
Гайнуллинъ. Н.
Демидовъ, Ф. П.
Добрынина, М. И.
Дороганъ, С. И.
Егоровъ, А. П.
Зайцевъ, В. П.
Здановичъ, Ц. П.
Ивановъ, С. Е.
Ижболдинъ, Т. В.
Калининъ, А. П.
Кочуровъ, Ф. Г.
Лапшинъ, А. П.
Ларинъ, В. М.
Лобановъ, В. П.
Максимовъ, А. М.
Мезенцевъ, М. Г.
Нашоровъ, М. П.
Никитинъ, С. Д.
Ольковъ, К. М.
Осташина, З. П.
Первушинъ, К. В.
Плотниковъ, М. К.
Поповъ, Н. Е.
Рожинъ, Я. П.
Рѣзниченко, Г. Т.
Савинъ, Ф. А.
Твердомедовъ, П. П.
Тереховъ, П. Ф.
Уховы, И. и Ѳ., бр.
Федоровъ, П. П.
Фоминъ, Ф. П. Казарм. пер.
Харламовъ, К. К.
Хомяковъ, А. П.
Черновъ, В. Я.
Юдинъ, В. А.
Яковлевъ, А. А.

Бѣлье.

Галяминъ, П. А.
Кейль, бр., Троицкій пер.
Кучковъ, А. Д., Троицкая ул.
Харламовъ, В. Т. и С-ья, т/д.

Винно-бакал. и гастрон. товары.

Богашевъ, П. А., Троицк. ул.
Кривенцовъ, М. В., Троицк. ул.
Никулинъ, М. П., Троицкая ул.
Окладовниковъ, В. П., Дворянск. ул.
Пчеляковъ, С. А., Пушкинск. ул.
Ушкова, О. А., Троицк., д. Сѣрова.

Велосипеды.

Брандъ, І. М. и К°, т/д., Троицк. ул.
Рандрупъ, С. Х., Троицк. ул.
Харламовъ, В. Т. и С-ья, т/д., Гостин. рядъ.

Винокуренный заводъ.

Смолина. Д. И., Н-ки, Т-во.

Воды фруктовыя.

Земянскій К. С., Троицк. ул., с. д.
Кузьмицкій, Фр., Шишк. пер.
Луцкій, П. Я., Дворян. ул.
Шумиловъ, А. М.

Галантерейные товары.

Бородина, А. М., Нижн. баз.
Бородинъ, Л. В. „ „
Варкуевъ, К. С., „ „
Галяминъ, П. А., „ „
Ганцевъ, А. П., „ „
Глѣбовъ, Ф. К., „ „
Горшковъ, Т. П., Гостин. рядъ.
Косаревъ, М. И., Нижн. базаръ.
Котельниковъ, А. А., Троицк. ул.
Кулешева и Портныхъ, Т-во.
Кучковъ, А. Д., Троицк. ул.
Ларинъ, В. М., Троицк. пер.
Назаровъ, З. Д., Базарн. пл.
Ноевъ, И. П., Нижн. баз.
Обогрѣловъ, И. В., Нижн. баз.
Осиповъ, П. А. Нижн. баз.
Распутинъ, Н. В., Нижн. баз.
Рубина, Х. З. Нижн. базаръ.
Харламовъ, В. Т. и С-вья, т/д., Гостин. рядъ.
Хомяковъ, А. І., около кузницъ, с. д.

Гостинницы и Номера.

Богдановъ, А. Н., Дворянск. ул.
„Центральные Номера".
Черноземова, М. П., Гост. пер.

Граммофоны.

Брандъ, І. М. и К°, т/д., Троицк. ул.
Харламовъ, В. Т. и С-вья, т/д.

Дичи скупка.

Вальковъ, А. А. съ С-ми, т/д., Двор., с. д.
Гильванъ, В. И., Бакинов. пер.
Іергенсенъ, К.
Мейеръ, А. И.
Фіентъ, Г. Г.
„Уніонъ", Т-во.

Золотыя и серебрян. издѣлія.

Брандъ, І. М. и К°, т/д., Троицкая ул.
Соколовъ, М. В., Троицкая ул.
Харламовъ, В. Т. и С-вья, т/д.

Игрушки.

Орлова, Ф. М.
Осиповъ, И. А.
Харламовъ, В. Т. и С-вья, т/д.

Казеинъ (скупка).

Гольстонъ и Ревзонъ, Т-во.
„Сибирская Компанія".
Стивенъ, И. И.

Керосинъ и нефть.

Кочуровъ, Ф. Г.
Нобель, Бр., Т-во.

Клепка деревянная.

Смолинъ, Л. Д., Двор. с. д.

Книжныя торговли.

Кочешевъ, А. И., Дворян. ул., с. д.
О-во попеченія объ учащихся, Троицкая ул.
Самсоновъ, В. С., Нижне-Баварн. ул.

Кожевенные товары.

Андреевъ, Г. Л. Нижній базаръ.
Архиповъ, П. Д. „ „
Банниковъ, А. Ф. „ „
Кирилловъ, С. Г. „ „
Кобяковъ, М. Ф. „ „
Колпаковъ, А. П. „ „
Кривоноговъ, М. І. „ „
Кропанинъ, Е. Л., Базарн. пл.
Лаптевъ, А. М., Нижній базаръ.
Мазавинъ, И. В. „ „
Никифоровъ, П. Е. „ „
Ремезовъ, В. И. „ „
Чуваковъ, Д. Т. „ „
Шиловъ, И. Е., Троицк. ул.

Колбасныя заведенія.

Брюль и Тегерсенъ, Т-во (опт.).
„Варшавская" (К. Роловъ).
Гусевъ, М. В., Троицк. ул.
Закржевская, Е. М.
Калашниковъ, А. Н., Троицк. ул.
„Унiонъ", Акц. О-во, (опт.).
Черепанова, А. М., Троицк. ул.

Кофейная и Кондитерская.

Хотовинскій, І. А. Троицкая ул.

Краски и москательн. товары.

Стрѣльниковъ, С. П., Нижн. бульв.
Стрѣльниковъ, Яковъ, Нижн. базаръ.
„Техника-Промышл. Т-во.
Харламовъ, П. Т., Гостин. рядъ.
Харламовъ, В. Т. и С-вья, т/д., Гостин. ряд.
Хомякомъ, А. І., у кузницъ, с. д.

Лѣсной матеріалъ.

Варлаковъ, П.
Лаптевы и Манаевъ, Т-во.
Милютинъ, В. Д.
Первухинъ, А. Т.
„Процвѣтъ", Т-во.
Смолинъ, Л. Д.

Мануфактурные товары.

Бакиновы, бр., т д.
Благовѣщенскій, Г. В.
Викторовъ, П. В.
Дерягинъ, П. И. съ С-ми, т д.
Дунаева, М. М., С-ья, т д.
Жидковъ, В. Г.
Ижболдина, Д. Г. съ С-ми, т/д.
Калининъ, А. П.
Катахина, Ю. А.
Кейль, бр., Тройцкій пер.
Китаевъ, А. Б.
Комшиловъ, А. П.
Кочуровъ, Ф. Г.
Кропанинъ, И. С.
Лопатины, Я. и Е., бр., т/д.
Машинъ, П. И.
Назаровъ, З. Д.
Обогрѣловъ, В. В.
Рубина, Х. З. Нижній базаръ,
Ушаковъ, И. И. съ С-мъ.
Шегабетдиновъ, И.

Масло (скупка и продажа).

Бронгерсма, Г. В.
Брюль и Тегерсенъ.
Ганзенъ, О. Э.
Гольмъ, Э. Я.
Дорфъ, Францъ, Б.
Зейфертъ, бр.
Іергенсенъ, Карлъ,
Клементъ, А. съ С-ми.
Клитгардъ, и К°, т д.
Кочешевъ, А. И.
Кнудсенъ, В. В.
Курганское сельско-хоз. О-во.
Лундъ и Петерсенъ.
Перагеръ, А. П.
Пчеляковъ и Гусевъ, Т-во.
Рандрупъ, С. Х.
Смолина, Д. И., Н-ки.
Смолинъ, П. Д., т д.
Сибирская К°.

Сиднель, Б. К.
Союзъ Сиб. Маслод. Арт.
Фіентъ, Г. Г.
Шатаевъ, А. Н.

Масло топленое.

Колпаковъ, А. И.
Рыловы, братья.

Мастерскія.

Арефьевъ, А. Т., Троицк., 59 (столярная).
Арефьевъ, П. Т. Скобелев. 100 (тоже).
Кург. Ремесл. школы (Слесарно-механич.).
Лаптевъ, А. М. Двор. ул. (шорная).
Леоновъ, К. И. (Переплетная).

Машины швейныя.

Брандтъ, І. М. К°, т д.
Дерягинъ, И. И. съ С-ми, т д.
Звагельскій, Л. Х.
Зингеръ, К°.
Кочуровъ, Ф. Г.
Харламовъ, В. Т. и С-вья, т/д.

Машины пишущія.

Брандтъ, І. М., Троицк. ул.
Кочешевъ, А. И., Дворянск. ул.
Рандрупъ, С. Х., Троицк. ул.

Машины и орудія земледѣльческ.

Балакшинъ, и Ванюковъ, Т-во.
Ганзенъ, К. А.
Зиновьева, А. В.
Крыловъ, И. А.
Междун. К° жатв. машинъ.
Переселенческаго Упр. каз. скл.
Пинникеръ, А. А.
Рандрупъ, С. Х.
„Сибирская К°".
„Союзъ Сибирск. Маслод. Арт.".
Столль, В. Г. и К°., Т-во.

Мебель.

Денисовъ, Ф. П., Нижній базаръ.
Крыловъ, И. А.
Крыловъ, А. О.
Лаптевъ, І. Ф., Пушк. ул.
Уховы, бр. т/д. Нижн. базаръ.

Мельницы.

Бакиновы, бр., т/д.
Дунаевъ, М. М. съ С-ми, т/д.
Меньшикова, И. И. Н-ки.
Смолина, Д. И., Н-ки, т/д.
Соколовъ, М. В.
Мякининъ, И. Н.
Тушинъ, С. В.
Ульяновъ, И. И.
Широнинъ, С. П.
Юговъ, К. А.

Механич. заводъ.

Балакшинъ, С., Инженеръ.

Молочные скопы.

Кочешевъ, Ал-дръ Ив. Двор. ул.

Музыкальн. инструменты.

Брандтъ, І. М. и К°, т/д.
Галяминъ, П. А.
Харламовъ, В. Т. и С-вья, т/д.

Мучные товары.

Бакиновъ, бр., т/д.
Бронникова, Н. Ф.
Бѣляевъ, В. А.
Быбинъ, Е. И., Нижн. базаръ.
Варкуевъ, И. С.
Воронковъ, А. Т., Нижн. базаръ.
Гамова, А. Н., Нижн. базаръ.
Дунаевъ, М. М. съ С-ми, т/д.
Забродинъ, С. С., Нижн. базаръ.
Игнатовъ, Д. И., Нижн. базаръ.
Колокольникова, И. П., Н-ки.
Мещерякова, Ф. Д. и Галяминъ, В. П. Т-во.
Смирновъ, Ф. А. Нижн. базаръ.
Смолина, Д. И., Н-ки, т/д.

Мыловарен. заводы.

Езовъ, А. П.
Ланинъ, М. П., близъ бойни.
Рыловъ, В. Е., за р. Тоболомъ.
Тенигинъ, И. И., за городомъ.

Мѣховые товары.

Дерягинъ, И. И. съ С-ми, т/д.
Жилинъ, Н. А.
Котельниковъ, А. М.
Панфиловъ, Г. Я. съ С-ми, т/д.

Мясныя торговли.

Брюль и Тегерсенъ, Т-во (свинобойня).
Бѣлоглазовъ, А. Г., Нижн. базаръ.
Веселковъ, М. В., нов. торг. площ.
Денисовъ, К. А., Берегов. ул.
Калининъ, С. И. Нижн. базаръ.
Колпаковъ, А. И. Нижн. базаръ.
Стрѣльниковъ, И. Г. Нижн. баз.
Тимофеевъ, Г. Г., Нижн. базаръ.
Самойловъ, М. П., Троицкая., с. д.
„Уніонъ", Т-во, (свинобойня).

Обои, бордюры и пр.

Галяминъ, П. А., Нижн. баз.
Осиповъ, И. А.
Панинъ, С. В., Нижн. базаръ.

Обувь и дорожн. вещи.

Архиповъ, Д. Л.
Боброва, Н. П.
Божковъ, И. И.
Бродягинъ, А. П.
Гончаровъ, Н. П. Троицк ул.
Гордѣева, Е. А., Нижн. баз.
Кропанинъ, И. О.
Кропанинъ, Е. Л. съ С-ми, т/д.
Моисѣевъ, Г. А. съ С-ми, т/д.
Осташинъ, П. С., Нижній базаръ.
Пискаревъ, П. Ф. „ „
Плаксицкій, М. С. съ С-ми.
Склюевъ, В. Н. Нижній базаръ.
Хоршевъ, Н. М. „ „
Шапошниковъ, К. І. Нижній базаръ.

Оптическіе принадлежности.

Дубровинъ, Г. В.
Земянскій, К. С.
Брандтъ, І. М. и К°, т/д.
Кочешевъ, А. И., Двор. ул.
Харламовъ, В. Т. и К°, т/д.

Оружіе и охот. принад.

Андреевъ, И. Я.
Густомѣсовъ, Г. Я., съ С-ми, Т-во.
Кропанинъ, П. О.
Ошурковъ, М. М. и К°, Т-во.
Панины, бр.
Харламовъ, П. Т.
Харламовъ, В. Т. и С-вья, т/д.

Парикмахерскія.

Водовозовъ, С. П.
Ольковъ, Г. М. Троицк. ул.

Пиво и медъ.

Веденѣевъ.
Жигулевск. завода. } склады.
Злоказовъ.

Писчебум. и канцел. товары.

Дубровинъ, Г. В. Троицк. ул.
Кочешевъ. А. И., Дворянск. ул.
О-во попеченія объ учащихся.
Харламовъ, В. Т. и С-вья, т/д.
Шубинъ, Ф. И., Дворянск. ул.

Посудно-лампован торговля.

Алферова, П. Е., Нижн. базаръ.
Андреевъ, П. А.
Бармины, бр., т/д., Базарн. пл.
Горшковъ, Т. П.
Должанская, Е. Е., Нижн. баз.
Зайцевъ, А. С.
Зайцевъ, П. И.
Кулешева и Портныхъ, Т-во Гост. рядъ.
Лаврентьева, А. А., Нижн. баз.

Портные.

Рогачевъ, А. С. Троицк. ул.
Черкасовъ, А. А. Дворян. ул.

Платье готовое.

Бродягинъ, А. П., Толкучій рядъ.
Бѣличевъ, И. И., Нижн. баз.
Васильевъ, И. П. „ „
Вольскій, С. Л. „ „
Дерягинъ, И. П. съ С-ми, т/д.
Коробейниковъ, М. П., Толуч. рядъ.
Михайловъ, Н. П., Нижн. баз.
Моисѣевъ, Г. А. съ С-ми, т/д.
Назаровъ, З. Д. Нижн. базаръ.
Патраковъ, А. Т., Толкуч. рядъ.
Рѣпниковъ, Н., Нижній базаръ.
Рѣщиковъ, В. Н. „ „
Слуцкинъ, Р. и К°, т/д.
Смильга, А. Ф., Дворян., 111.
Хлызова, Т. Ф., Нижній базаръ.

Принадл. молочн. хозяйства.

Ганзенъ, О. Э.
Герсгой, Гансъ, Дворян. ул.
Гольмъ, Э. Я.
Дорфъ, Францъ, Дворян. ул.
Іергенсенъ, К.
Клитгардъ, т/д., Дворян. ул.
Лундъ и Петерсенъ, Дворян. ул.
Нерагеръ, А. П., Дворян. ул.
Пчеляковъ и Гусевъ, Т-во, Троицк, с. д.
Рандрупъ, С. Х., Троицкая, д. Смолина.
Сибирская К°, Троицк. ул.
Союзъ Сибирск. маслод. артелей.
Фіентъ, Г. Г., Дворян. ул.

Прянично-кондит. заведенія.

Зайцевъ, П. А.
Пономаревъ, Д. Ф.

Рыбная торговля.

Алексѣева, А. М., Нижн. баз.
Анисимова, А. Н. „ „
Бабушкина, Е. Л. „ „
Ермолаевъ, В. И. „ „
Кузнецовъ, А. Я. „ „
Путинцевъ, Т. Е. „ „
Семенова, А. М. „ „
Степановъ, Г. И. „ „
Топорковъ, А. Д. „ „
Яковлевъ, И. Е. „ „

Садоводство.

Муравьевъ, Ф. П.

Сало (скупка).

Крестовниковы, Бр., Т-во. Представ. Г. Ф., Банновъ-Байковъ.

Салотопенные заводы.

Смолина, Д. П., Н-ки.
Тенигинъ, П. П. } за городомъ.
Тенигинъ, М. П. }

Скобяные товары.

Андреевъ, П. Я., Нижн. баз.
Богдановъ, Ф. Т., Нижн. баз.
Густомѣсова. С-вья, Т-во, Нижн. баз.
Зайцевъ, А. С., Троицк. ул.
Зайцевъ, П. П., Нижн. баз.
Кропанинъ, М. Д., Нижн. баз.
Максимовъ, В. А.
Ошурковъ, М. М. и К°, Т-во, Ниж. баз.
„Техника-Промышл. Т-во".
Харламовъ, П. Т., Гостин. рядъ.
Харламовъ, В. Т. и К°, т/д., Гостин. рядъ.
Шумаковъ, С. К., Нижн. баз.

Скотопромышленность.

Борисовъ, П. Е.
Борисовъ, Я. П.
Галяминъ, М. Т.
Колпаковъ, Д. Ф.
Колпаковъ, А. И.
Корнильцевъ, С. И.
Пинаевъ, Ф. П.
Самойловъ, М. П.
Соколовъ, П. В.
Стрѣльниковъ, П. П.
Шелягины бр. В. и Е.

Стекло.

Горшковъ, Т. П.
Густомѣсовъ, І. Я. съ С-ми, Т-во.
Меньшикова, П. П., Н-ки, (соб. зав.).
Ошурковъ, М. М. и К°, т/д.
Харламовъ, В. Т. и С-вья, т/д.
Харламовъ, П. Т.

Страховыя общества.

„1-е Росс. Страх. О-во, Аг.: А. П. Кочешевъ.
„2-е Россійское", Аг.: Г. М. Легкихъ и Л. А. Цимбровская.
„Саламандра". Аг.: Г. Л. Храмцовъ и О. Н. Каулль.
„Петроградское". Аг.: В. А. Курбатовъ и А. Т. Первухинъ.
„Сѣверное". Аг.: І. А. Еллинекъ и Д. Е. Пантелеевъ.
„Якорь". Аг.: И. Я. Трофимовъ, А. І. Грудзинскій и И. С. Долженскій.

Строительные матеріалы.

Копытовъ, Ф.

Сѣмя и кудель.

Додзинъ, С. С.
Зейфертъ, бр.
Пиннекеръ, А. А.
Сибирская К°.
Соколовъ, П. В.
Стрѣльниковъ, Я. Н., Нижн. баз.
Туникъ и С-вья, т/д.
Фіентъ, Г. Г.

Сырья скупка.

Губановъ, П. А.
Додзинъ, С. С.
Колпаковъ, Д. Ф.
Кропанинъ, Е. Л.
Туникъ и С-вья, т/д.

Технич. принадлежности.

„Технико-Промышленное Т-во".

Типографіи.

Кочешевъ, А. П., Дворянск., с. д.
Шубинъ, Ф. П.

Табачныя издѣлія.

Адягамовъ, З.
Гайнуллинъ, М. Г.
Коробченко, Х. М. (спец.).
Менькова, К. Ф., Нижн. баз.
Окладовиковъ, В. П., Двор. ул.
Пикулинъ, М. П., Троицк. ул.
Пчеляковъ, О. А., Пушкинск. ул.
Ушковъ, К. А., Троицк. ул.
Ѳоминъ, Ф. П., Казарм. пер.

Транспортн. контора.

Росс. Трансп. и Страх. О-во. Аг.: П. П. Калмыковъ, Троицкая, 48.

Трубы водопров. и газовыя.

„Технико-Промышленное Т-во".

Уголь каменный.

Балакшинъ, С. А. (собств. копей).

Фотографич. принадлежности.

Кочешевъ, А. П., Дворян., с. д.

Фотографіи.

Карташевъ, Б., Дворянск. ул.
Кочешевъ, А. П., Дворянск. с. д.
Ожгихинъ, П. Ф., Центральн. бульв.

Фруктовыя торговли.

Адягамовъ, З. Дворянск. ул.
Гайнуллинъ, М., Троицкая ул.
Гайнуллинъ, П.
Мугатасимовъ, М., Троицк. пер.
Узбековъ, М. Х. (аз. суш. дор.).
Ѳоминъ, Ф. П. Казарм. пер.

Хлѣбъ (въ зернѣ).

Анисимовъ, И. Х., Солдатск., с. д.
Антроповъ, К. С., Троицк., 17.
Бакиновы, бр., т/д.
Безсмертныхъ, И. М., Солдатск. ул.
Бѣляевъ, В. Я., Троицк ул.
Вакуевъ, П. С., Береговая, 42.
Гребенщиковъ, А. С., Тихоновка. с. д.
Денисовъ, К. А., Береговая ул.
Додзинъ, С. С.
Зоновъ, В. В., Центральн. ул., с. д.
Забродинъ, С. С., Нижн. баз.
Каменскихъ, С. Г.
Клишинъ, А. А.
Колпакова, Н-ки, т д., Троицк., с. д.
Кононовъ, И. В., Центральн. ул.
Крыловъ, Н. И.
Мезенцевъ, М. Г., Тихановка, с. д.
Пановъ, Д. А.
Первухинъ, А. Т.
Поповъ, М. П., Шишкинск. пер.
Распутинъ, В. П., Кладбищ. ул., с. д.
Рыловы, бр., т/д., Дворянск., с. д.
Смолинъ, П. Д., Троицк., с. д.
Соколовъ, П. В., Дворянск., с. д.
Сопруновъ, К. З.
Сѣровъ, В. М.
Туникъ и С-вья, т/д.
Фетисовъ. В. С., Тихановка, с. д.
Шевстовъ, Ф. В.

Хозяйствен. принадлежности.

Андреевъ, И. Я.
Галяминъ, П. А.
Горшковъ, Т. П.
Густомѣсовъ, Г. Я. съ С-ми, Т-во.
Егоровъ. А. Я.
Зайцевъ, А. С.
Кулешова и Портныхъ, Т-во.
Лимоновъ, И. В.
Осиповъ, П. А.
Ошурковъ, М. М. и К°, Т-во.
Панфиловъ, Г. Я. съ С-ми, т/д.
Пянины, бр.
Рандрупъ, С. Х.
Харламовъ, В. Т. и С-вья, т/д.
Харламовъ, П. Т.

Цементъ.

Крылова, Н. И.

Чай и сахаръ.

Высоцкій, В. и К°, Т-во.
Колокольникова, П. П. Н-ки.
Кузнецовъ и К°, Т-во, преемн. Губкина.
Лопатины, Бр. и Высоцкій, В. и К°, т/д.
Меньшикова, И. И., Н-ки, Троицк. с. д.
„Сибирская Компанія".
Шегабетдиновъ, П.

Часы.

Брандтъ, І. М. и К°, т/д., Троицк. ул.
Звагельскій, Л. Х., Троицк. ул.
Соколовъ, М. В., Троицк., с. д.
Харламовъ, В. Т. и С-вья, т/д.

Чугунно-литейн. заводъ.

Балакшинъ, С., Инженеръ.

Шапки, шляпы и фуражки.

Андроновъ, А. П., Нижн. баз.
Большаковъ, М. В., Базарн. пл.
Бѣлукинъ, И. П., Нижн. баз.
Гончаровъ, П. Н., Троицк. ул.
Дерягинъ, И. И.съ С-ми, т/д., Нижн.баз.
Егоровъ, Я. А., Нижн. баз.
Котельниковъ, А. М., Нижн. баз.
Кучковъ, А. Д. (дамск.).
Кропанинъ, П. О.
Мальцевъ, Я. Г., Нижн. баз.
Моисѣевъ, съ С-ми, т/д., Гостин. рядъ.
Охонина. А. П., Нижн. баз.
Слуцкинъ, Р. и К°, т/д. (дамскія).
Шляковъ, А. А., Нижн. баз.

Шляпы дамскія.

Кучковъ, А. Д.

Шорный товаръ.

Архиповъ, Д. Л.
Лаптевъ, А. М., Нижн. баз.
Кочуровъ, Ф. Г.

Щепной товаръ.

Бѣловъ, Д. П., Нижн. баз.
Денисовъ, Ф. П., Нижн. баз.
Крыловъ, П. А., Нижн. баз.
Назаровъ, Е. С., Нижн. баз.

Штемпеля каучуковые.

Харламовъ, К. К.

Экипажи.

Клыковъ, Ф. Е., съ С-мъ, Троицк., 90.

Электро-технич. принадл.

„Технико-Промышленное Т-во".

Электро-театры.

„Лира".
„Прогрессъ", Дворянск. ул.

Яичная торговля.

Вальковъ, А. А. съ С-ми, т/д.
Галѣевъ, П., Троицк. ул.
Гильманъ, В. П.
Мейеръ, А. П.
„Сибирская К°".
Федотовъ, Т. Ф., Дворянск. ул.
Фіентъ, Г. Г., Дворянск. ул.
„Уніонъ", Т-во.

КУСТАНАЙ.

Уѣздный городъ Тургайской области, расположенъ, на рѣкѣ Тоболѣ и соединенъ желѣзнодорожнымъ путемъ съ г. Троицкомъ. Жителей до 30.000 д. об. пола; пять православныхъ церквей, въ томъ числѣ одна—женскаго монастыря, двѣ мечети; учебныя заведенія: реальное училище, женская гимназія, городское и шесть русскихъ приходскихъ и русско-киргизскихъ школъ. Въ городѣ имѣются два о ва взаимнаго кредита и отдѣленіе **Сибирскаго торговаго** и Русскаго Торг.-промышл. банковъ; общественное собраніе (Предс. Сов. старш.—В. М. Шишковскій), почт.-тел. контора, казначейство, канцелярія Крестьянскихъ начальниковъ, 2 камеры Мировыхъ Судей и др. учрежденій. Функціонируетъ Вольно-пож. О-во (Предсѣд.- П. А. Юреневъ). Ниже помѣщаемъ перечень крупнѣйшихъ торгово-промышл. предпріятій.

Должностныя лица: Уѣздный Начальникъ—М. В. Кочергинъ, Помощникъ его—А. П. Мялицевъ. Предсѣдатель Съѣзда Кр. нач-въ—А. С. Назаровъ. Городской голова—Н. А. Вороновъ.

Нотаріусы: Д. Н. Назаровъ и П. Д. Русяевъ.

Торгово-промышленныя предпріятія.

Аптек. и парфюм. товары.

„Майданъ", Т-во.
Сѣнокосовъ, А. Е.

Бакал.-колон.-гастр. товары.

„Майданъ", Т-во.
Сѣнокосовъ, А. Е.

Банки и кред. учрежденія.

Русскій Торг.-Пром. Банкъ, Отдѣленіе.
Сибирскій Торговый Банкъ "
2 О-ва Взаимнаго Кредита.

Виноторговли.

Егоровы, Бр.
Ивановы, Бр.
Кузнецовъ, А. Н.

Галантерейн. товары.

„Майданъ", Т-во.
Сѣнокосовъ, А. Е.

Желѣзно-скобян. товары.

„Майданъ", Т-во.
Сѣнокосовъ, А. Е.

Кинематографъ.

Понькинъ, Г. Н.

Книжныя торговли.

Антоновъ, А. Н.
Коноваловъ, Н. В.
Никоновъ, И. В.

Лѣсные склады.

Ивановы, Братья.
Соломина.
Сѣлянкинъ.

Мануфактурн. товары.

Бакирова, Н-ки, т/д.
Стахѣевъ, И. Г., т/д.
Яушевы, Бр., т/д.

Меблиров. комнаты.

Моренецъ, Ив. Дм.

Мукомольн. мельницы.

Кіяткинъ, Ф. П.
Мелехины, Бр. и Н. Н. Шахринъ.
Уразаевъ, т/д.

Мыловаренный заводъ.

Безпаловъ, М. Е.

Пивовар. заводы.

Егоровы, Бр.
Лорцъ, А. П.

Писчебум. и канцел. товары.

„Майданъ", Т-во.
Сѣнокосовъ, А. Е.

Хлѣбъ въ зернѣ (скупка).

Котельниковъ, М. А.
Никоновъ, И. Е.
Шахринъ, Н. Н.

Церковная утварь.

Никоновъ, И. Е.

ЛЕПСИНСКЪ.

Уѣздный городъ Семирѣченской области, расположенъ подъ 45° 32′ сѣв. ш. и 59° 17 в. д. отъ Пулкова, на высотѣ 2.800 фут. надъ ур. моря, между рѣками „Лепса" и „Булень". Основанъ въ 1855 году (Верхне-Лепсинская станица) и въ [illegible] г. возведенъ на степень уѣзднаго города. Жителей около 10000 человѣкъ, не считая населенія станицы, находящейся вблизи города, за р. Булень; общая же численность жителей города и станицы составитъ почтенную цифру въ 15—16 тыс. человѣкъ однихъ русскихъ. Церквей одна, другая есть въ смежной съ городомъ станицѣ Лепсинской, 1 мечеть, училищъ: одно городское 3-хъ классное, три приходскихъ, одно церковно-приходское и русско-туземная школа. Въ окрестностяхъ города имѣются 9 кожевенныхъ заводовъ, три овчинныхъ, винокуренный и пивоваренный заводы Пугасова, пивоваренный Портныхъ, 19 мукомольныхъ мельницъ (простыхъ), 3 маслобойни, 1 гончарный заводъ, 1 каменнотесный, 1 кишечный и скотобойня. Жители занимаются хлѣбопашествомъ, *пчеловодствомъ* и рыболовствомъ въ озерѣ Алакуль, а также извознымъ промысломъ. Въ городѣ введено упрощенное городовое управленіе въ августѣ 1895 года.

Городъ находится совершенно въ сторонѣ отъ трактовъ и потому является какъ бы заброшеннымъ,—въ результатѣ слабость и вялость пульса, какъ общественной, такъ и торгово-промышленной жизни. Сравнительная многолюдность населенія объясняется замѣчательными климатическими условіями, богатствомъ почвы, крайне дешевизной рабочихъ рукъ и арендной платы за землю. Не можемъ здѣсь, кстати, не отмѣтить нѣкоторой особенности расположенія города, такъ картинно изображеннаго г. П. И. Гейеромъ, въ его изданіи „Туркестанъ" (2 изд. 1910 г.) и приводимъ таковое дословно: „Городъ расположенъ въ небольшой, но глубокой долинѣ кольца Джунгарскихъ горъ, и какъ бы приникаетъ къ подножію горъ угрюмаго Бельтерека.

Еще издали, замѣчается особенность этого городка тѣмъ, что онъ кажется замкнутымъ и не имѣетъ нигдѣ выхода.

Куда ни глянешь, всюду крутые лѣсистые склоны горъ. Двѣ рѣчки Лепса и Булень, какъ серебряныя нити, разрѣзываютъ крестообразно небольшую площадь Лепсинска, какъ и Копалъ, состоящаго изъ станицы и собственно города.

Общій видъ его весьма оригиналенъ.

Окруженный прекрасною горною растительностью, самъ онъ почти безлѣсенъ. Вслѣдствіе этого, городъ весь на виду.

Тесовыя крыши деревянныхъ домиковъ съ предгорій весьма напоминаютъ собою карточныя сооруженія ребятъ.

Въ пору цвѣтенія яблонь, черемухи и прочихъ растеній, Лепсинскъ восхитительно наряденъ".

Должностныя лица: Уѣздный начальникъ—подп. С. П. Авровъ, Помощникъ его—ротм. Г. А. Елгинъ, Уѣздный ветеринарный врачъ—Е. М. Чоботовъ, Участковый врачъ—К. В. Фрумзе, Старшій помощникъ надз. акц. сбор. III окр.—Нв. Ст. Чукреевъ, Начальникъ почт.-телегр. конт.—Дам. Конст. Попугаевъ, Наблюдатель метеорологич. станціи—В. Г. Захаровъ, Казначей—И. Т. Гущинъ, Старшій бухгалтеръ—Леон. Гр. Прокофьевъ, Лѣсничій—Ник. Ник. Дмоховскій, Полиц. приставъ—Н. Н. Дорманъ, Городской староста—Еф. Мак. Трусовъ.

Мировые судьи: 1 уч. — Абаимовъ, 2 уч. — сс. Евг. Тер. Виссендорфъ, 3 уч.—П. А. Николаевъ. Имѣются: Контора Нотаріуса, Казначейство, Канцеляріи: Лѣсничаго и Податного Инспектора, Почт.-телеграфная Контора, военный лазаретъ, аптека и участков. пріемн. покой.

Торгово-промышленныя предпріятія.

Азіатскіе товары.

Хуссаиновъ, С.
Юсуповъ, К. Г.

Аптека.

Козловскій, К. К.

Аптекарскіе товары.

Козловскій, К. К.
Пугасова, Н. Я., С-вья, т д.

Бакалейные товары.

Голубевъ, Ф. Е.
Зерновъ, Н. В.
Поповъ, Н. П.
Пугасова, Н. Я., С-вья, т/д.

Банки и кредитн. учрежденія.

Лепсинское Кредитное Т-во.

Винокуренный заводъ.

Пугасова, Н. Я., С-вья, т/д.

Виноторговли.

Голубевъ, Ф. Е.
Егоровъ, Н. А.
Зерновъ, Н. В.
Пугасова, Н. Я., С-вья, т/д.

Воды минеральныя.

Портныхъ, И. П.

Галантерейные товары.

Аганбаевъ, Т.
Бузуевъ, Т.
Дробинка, П. А.
Зерновъ, П. В.
Козыревъ, П. Ф.
Поповъ, А. И.
Федорова, Н-ки.

Гастроном. товары.

Пугасова, Н. Я., С-вья, т/д.

Желѣзо.

Абдулагаповъ, З.
Зерновъ, Н. В.
Мироненко, А. и А. Б-тья.
Мокроусовъ, Н.
Постниковъ, А. П.
Федорова, Н-ки.
Чанышевъ, Р. Г.
Черняевъ, Ф. П.
Шамсутдиновъ, А. Ш.

Золотыя и серебр. вещи.

Пугасова, Н. Я., С-вья, т/д.

Канцелярскіе товары.

Пугасова, Н. Я., С-вья, т/д.

Кирпичный заводъ.

Джетеневъ, Д. Д.

Кишечное заведеніе.

Лукашовъ, М. И.

Кожевенные заводы.

Рафиковъ, Х. В.
Хассановъ, М. Х.
Шамсутдиновъ, А. Ш.

Мануфактурн. товары.

Амировъ, А.
Бузуевъ, Ф. Д.
Валіуллинъ, А.
Джамбаевъ, П.
Домушинъ, М. И.
Зерновъ, Н. В.
Зерновъ, С. В.
Кудяковъ, А. А.
Мироненко, А. И.
Никифоровъ, А. П.
Попковъ, П. В.
Поповъ, А. И.
Постниковъ, В. Г.
Рафиковъ, Х. В.
Шарыповъ, Г.
Шамсутдиновы, бр., т/д.
Юсуповъ, К. Г.

Маслобойные заводы.

Васильковъ, Ф. С.
Гайворонскій, Е. П.
Шкуренковъ, З. П.

Машины земледѣльческія.

Дудукаловъ, М. М.
Перес. Упр. Каз. скл.
Поповъ, И. В.
Постниковъ, В. Г.

Мельницы мукомольныя.

Василенковъ, Ф. С.
Гайворонскій, Е. М.
Соболевъ, В. Г.
Черняевъ, Ф. П.

Москательные товары.

Поповъ, И. В.
Поповъ, А. И.
Пугасова, Н. Я., С-вья, т/д.
Хасановы, бр.

Музыкальные инструменты.

Пугасова, Н. Я., С-вья, т/д.

Обувь.

Поповъ, А. И.
Пугасова, Н. Я., С-вья, т/д.

Парфюмерные товары.

Пугасова, Н. Я. С-вья т/д.

Пивоваренные заводы.

Портныхъ, И. П.
Пугасова, Н. Я., С-вья, т/д.

Платье готовое.

Поповъ, А. И.
Пугасова, Н. Я., С-вья, т/д.

Посуда и хозяйств. предметы.

Пугасова, Н. Я., С-вья, т/д.

Скобяные товары.

Зерновъ, Н. В.
Мироненко, А. и А., бр.
Никифоровъ, А. П.
Поповъ, И. В.
Поповъ, А. И.
Пугасова, Н. Я., С-вья, т/д.
Чанышевъ, Р. Г.

Скотопромышленность.

Пугасова, Н. Я., С-вья, т/д.

Чай и сахаръ.

Голубевъ, Ф. Е.
Поповъ, А. И.
Пугасова, Н. Я., С-вья, т/д.
Пушниковъ, А. Д.

Часы.

Пугасова, Н. Я., С-вья, т/д.

МАКУШИНСКОЕ.

Село Курганскаго ул., Тобольской губ., при одноименной станціи Сибирской ж. д. образовалось изъ дер. Макушино, которая была расположена съ юго-вост. стороны озера „Макушино". Съ проведеніемъ жел. дороги жизнь этой деревни, отличившайся, по сравненію съ окрестными селеніями, особенной бѣдностью, сразу рѣзко измѣнилась,—деревня оказалась по серединѣ, между крупными станціями „Курганъ" (въ 120 верст.) и „Петропавловскъ" (въ 125 вер.) и въ центрѣ цѣлаго района селеній, очень богатыхъ хлѣбомъ и скотомъ; сюда стали стекаться торговцы и ремесленники, а крестьяне повезли сюда хлѣбъ и продукты сельскаго хозяйства; однимъ словомъ, жизнь забила ключемъ, деревня выросла въ село, считающееся однимъ изъ крупнѣйшихъ населенныхъ пунктовъ этого района и насчитывающее жителей около 4.000 душъ об. пола. Въ селѣ имѣются: церковь, волостное правленіе, мировой судья, ветеринарный врачъ, становой приставъ, урядникъ, одно учебное заведеніе, совершенно не обслуживающее нуждъ населенія, такъ что открытіе здѣсь еще 1—2 училищъ, въ томъ числѣ одного 3-хъ или 4-хъ класснаго, является неотложною необходимостью; вопросъ этотъ былъ уже поставленъ на очередь и хочется думать, что въ самомъ скоромъ времени онъ будетъ разрѣшенъ въ наиболѣе благопріятномъ смыслѣ. Имѣется здѣсь и вольно-пожарное общество, занимающее помѣщеніе

въ своемъ собственномъ зданіи,—помѣщеніе настолько удобное и приспособленное, что тамъ же устраиваются спектакли, вечера, чтеніе лекцій и пр.; это—несомнѣнно отрадное явленіе выдѣляется свѣтлымъ пятномъ на фонѣ сѣренькой обывательской жизни. Къ числу весьма полезныхъ для населенія и симпатичныхъ начинаній, нельзя не отнести учрежденіе въ селѣ Макушинскомъ, въ 1912 г. банка мелкаго кредита,—Кредитнаго Товарищества. Въ селѣ бываютъ 3 ярмарки: Афанасьевская (18—25 января), Тихвинская (20—25 іюня) и Введенская (15—20 ноября), съ общимъ оборотомъ не менѣе 150—160 тыс. руб., при чемъ главными предметами сбыта служатъ: скотъ, лошади, хлѣбъ въ зернѣ, мука, крупа, мясо, сало, масло, рыба, сѣно, дрова.

Населеніе занимается, главнымъ образомъ, хлѣбопашествомъ и торговлей. Районъ вліянія села и станціи „Макушино" охватываетъ не менѣе 50 селъ, съ населеніемъ свыше 50000 душъ об. пола и доставляетъ около 2500000 пудовъ разныхъ грузовъ; въ этомъ районѣ, между прочимъ, работаютъ: маслодѣльня—Паллизена и вблизи станціи 3 паровыхъ мельницы: Н. Т. Елькина, Н. А. Жукова и Т-во „Галяминъ, Мещеряковъ и К°".

Должностныя лица: Волостной старшина—Я. П. Никифоровъ, Помощникъ его—А. И. Сусловъ, Волостной писарь—В. Ф. Алексѣевъ, Приставъ 3-го стана—В. М. Арцыбашевъ, Нач. почт.-телегр. конторы—К. Д. Бредниковъ, Ветер. врачъ—П. А. Гудимъ-Левковичъ, Страхов. агентъ 3-го уч. Курганскаго уѣзда—А. М. Крюгеръ, Мировой судья 3-го уч.—М. П. Алякритскій.

Торгово-промышленныя предпріятія.

Агентъ-комиссіонеръ.

Кондрашевъ, Л. А.

Аптека.

Сельская, при Вол. Правл.

Бакал.-колон. товары.

Александровъ, Ф. В.
Алексѣевъ, М. С.
Бородинъ, П. Г.
Востряковъ, П.
Дерягинъ, И. П. съ С-ми, т/д.
Кармацкій и Кузнецовъ, т/д.
Китаевъ, В. В.
Колесовъ, Д. М.
Пикулинъ, М. П.
Никифоровъ, Я. П.
Первушинъ, М. С.
Тюменцевъ, П. А.
Южаковъ, А. Л.

Бумага и канцел. принадлеж.

Китаевъ, В. В.
Шимолина, Н. С.

Виноторговля.

Китаевъ, В. В.
Кривенцовъ, М. В.
Пикулинъ, М. И.

Галантерея.

Александровъ, Ф. В.
Востряковъ, П.
Гребенщиковъ, Л. А.
Губинъ, Е. Ф.
Китаевъ, В. В.
Кочуровъ, Ф. Г.
Первушина, М. С.
Сутягинъ, И. Е.
Тюменцевъ, П. А.
Ушаковъ, В. А.

Кожев. товары и обувь.

Александровъ, Ф. В.
Гребенщиковъ, Л. А.
Китаевъ, В. В.
Кочуровъ, Ф. Г.
Минькинъ, И. Г.
Теплухинъ, И. Ф.

Лѣсные склады.

„Лаптевъ и Минаевъ", Т-во,
„Процвѣтъ", Т-во.

Мануфактура.

Александровъ, Ф. В.
Бородинъ, И. Г.
Дерягинъ, И. П. съ С-ми, т/д.
Ибрагимовъ, К.

Кочуровъ, Ф. Г.
Морозовъ, М. Н.
Первушина, М. С.
Семеновъ, В.

Масло сливочное (скупка).

Киселевъ, Ф. Т.

Москательные товары.

Александровъ, Ф. В.
Китаевъ, В. В.
Кочуровъ, Ф. Г.

Мучная торговля.

Кондрашовъ, Л. А.

Мясная торговля.

Булгаковъ, П.
Чернышевъ, Ф.

Номера для пріѣзжающихъ.

Тихановъ, К. И.
Шимолина, А. С.

Платье готовое.

Гребенщиковъ, Л. А.
Минькинъ, И. Г.
Теплухинъ, И. Ф.

Пряничныя заведенія.

Первушина, М. С.
Сутягинъ, И. Е.

Разные товары.

Барковъ, Е.
Бородинъ, И. Г.
Журавлевъ, С.
Золотаревъ, П.
Киселевъ, Ф.
Колеговъ, Д.
Пугинъ, Н.
Щегловъ, А.

Сельско-хоз. орудія.

„Крыловъ и Денисовъ", Т-во.
Лѣсниковъ, П. Е.
Переселенч. Упр. складъ.

Рыбная торговля.

Китаевъ, В. В.
Кривенцовъ, М. В.

Скобяные товары.

Александровъ, Ф. В.
Богачевъ, М. Ф.
Кочуровъ, Ф. Г.
Лимоновъ, И.
Поповъ, Н. В.
Ушаковъ, В. А.

Страховыя О-ва.

„Саламандра"—П. Е. Лѣсниковъ.
„Сѣверное"—Л. А. Гребенщиковъ.
„Русское О-во"—И. В. Колендо.
„Якорь"—В. В. Китаевъ.

Сырья скупка.

Лѣсниковъ, П. Е.

Трактиръ.

Кузнецовъ, Ф.

Хлѣбъ зерновой (скупка).

Антоновскій, О. Е.
Ведерниковъ, Арх.
Васильевъ, П. В.
Дрейфусъ и К°, Т-во.
Кочетовъ, Г. П.
Лѣсниковъ, П. Е.
Нечаевъ, П. В.
Первушина, М. С.
Смагинъ, А.
Тенниковы, бр.
Ушаковъ, В. А.

Хозяйств. и посудные товары.

Китаевъ, В. В.

Чай, сахаръ.

Первушина, М. С.
Сутягинъ, И. Е.

Шапочные товары.

Гребенщиковъ, Л. А.
Губина, Н-ки.
Журавлевъ, І. И.
Южаковъ, А. Л.

Швейныя машины.

Зингеръ, К°.

Шорный товаръ.

Александровъ, Ф. В.
Губина, Н-ки.
Журавлевъ, Г.

Щепной товаръ.

Журавлевъ, Б. П.
Канчевъ, А. И.
„Крыловъ и Денисовъ". Т-во.
Семеновъ, А. А.

Яицъ скупка.

Вальковъ, А. А. съ С-ми, т.д.
Гильванъ, Б. И.
„Уніонъ", Т-во.

МАРІИНСКЪ.

Уѣздный городъ, Томской губ., стоитъ на линіи Сибирской ж. д. и на сплавной рѣкѣ Кіѣ, въ верховьяхъ которой находятся золотые пріиски. Ведетъ значительную торговлю зерновымъ хлѣбомъ и сельско-хозяйственными машинами. Современемъ, по мѣрѣ заселенія еще пустующихъ участковъ уѣзда и ея развитіемъ скотоводства, Маріинскъ можетъ стать крупнымъ центромъ торговли хлѣбомъ и сельско-хозяйственными продуктами. Жителей въ городѣ болѣе 14.000 изъ нихъ евреевъ около 1700 чел. и поляковъ 1658 чел. Недвижимыхъ имуществъ около 1.200. Церквей: 1) каменный соборъ, 2) деревянная кладбищенская, 3) другая такая же кладбищенская, 4) тюремная церковь и 5) домашняя церковь при женской гимназіи. Кромѣ того, каменный еврейскій молитвенный домъ (раввинъ Абрамъ Исаевичъ Аксельрудъ) по Большой Московской ул., Римско-католическій костелъ вблизи желѣзнодорожной станціи, въ новомъ кварталѣ города. Освѣщеніе въ городѣ—керосино-калильное. Городской бюджетъ 1914 г.—87.000 рублей.

Учебныя заведенія: женская гимназія по Большой Московской ул. въ городскомъ 2-хъ этажномъ каменномъ домѣ,—начальница Н. М. Годлевская. городское мужское 4-хъ классное училище, тоже по Большой Московской ул; въ городскомъ 2-хъ этажномъ каменномъ домѣ,—инспекторъ А. В. Карповъ городское женское 2-хъ классное приходское училище по Береговой ул.,—завѣдующая г-жа Эйвальдъ; приходское мужское училище по Береговой ул. въ домѣ имени Федулова,—завѣдующій А. Ф. Перетятько; смѣшанное одноклассное приходское училище по Береговой ул. въ д. имени Федулова—почетная попечительница.—Э. С. Скуе, завѣдующая—Ф. А. Гусева; церковно-приходское учил. Кирпичная ул. домъ Мартынова, еврейскія мужское и женское училища при еврейскомъ молитвенномъ домѣ попечитель Д. З. Хейфицъ; желѣзнодорожное мужское и женское училище вблизи желѣзнодорожной станціи, въ домѣ желѣзной дороги завѣд. П. А. Киселевъ; школа грамоты, находящаяся на Дальней пристани г. Маріинска, содержится на средства Епархіи-училище имени почетныхъ гражданъ П. А. и Е. С. Юдалевичъ по Береговой ул. -попечительница Е. С. Юдалевичъ, учительницы — Карпова и Ильинская. Предполагается открыть частное мужское учебное заведеніе I разряда, съ программой казенныхъ гимназій.

Больницы и богоугодныя заведенія: 1) Городская больница съ амбулаторіей, завѣдующій городской врачъ П. А. Михалевъ; 2) Участковая земская лечебница съ пріемнымъ покоемъ; завѣдующій статскій совѣтникъ П. В. Смирновъ; 3) Общественное богоугодное заведеніе на 10 кроватей помѣщается въ общественномъ городскомъ домѣ и содержится на средства города; 4) Ночлежный домъ по Береговой улицѣ въ общественномъ городскомъ домѣ; 5) Дѣтскій пріютъ при Уѣздной тюрьмѣ для дѣтей арестантовъ съ домашней школой,—попечительница—Э. С. Скуе.

Общества: 1) Маріинское Торгово-Промышленное Товарищество Кооперативовъ, -союзъ сельскихъ потребительныхъ обществъ, тяготѣющихъ къ г. Маріинску;—контора и складъ по Никольской ул., домъ № 7; 2) Маріинское Общество Потребителей, 3) Маріинское Общество Взаимнаго Вспомоществованія Приказчиковъ, -по Суворовской ул.; 4) Маріинское Общественное Собраніе, по Береговой ул., въ собственномъ домѣ; 5) Маріинское Вольно-пожарное Общество,—помѣщается въ собственномъ зданіи по Большой Московской ул.,—предсѣдатель правленія А. А. Зеленскій; составъ общества—до 100 чел. дружинни-

ковъ; 6) Общество Повсемѣстной Помощи Пострадавшимъ Воинамъ и ихъ семействамъ. Предсѣдатель—Н. А. Тихобаевъ; 7) Маріинское Общество Взаимнаго Страхованія. 8) Маріинское Общество Вспомоществованія Учащимся, предсѣдатель—П. Н. Грязновъ; 9) Маріинское Библіотечное Общество; 10) „Общество правильной охоты".

Кредитныя учрежденія: 1) Маріинское Общество Взаимнаго Кредита, по Большой Московской ул., 2) Маріинское Уѣздное Казначейство, въ казенномъ каменномъ зданіи по Большой Московской ул.,—казначей, надв. сов. П. Е. Кириловъ, старш. бухгалтеръ П. Б. Сизиковъ; 3) Маріинское Ссудо-сберегательное Товарищество, по Большой Московской ул.

Правительственныя, общественныя и частныя учрежденія: Уѣздное Полицейское Управленіе по Базарной площади въ домѣ Евтина, тутъ же помѣщается и Уѣздное Воинское Присутствіе; при Полиц. Управленіи имѣется Адресный столъ; Городское Общественное Управленіе по Большой Московской ул. въ домѣ городского общества; Городскія воинскія казармы по Большой Московской ул., заключающіяся въ шести деревянныхъ корпусахъ; тамъ же помѣщается и управленіе Воинскаго начальника; Съѣздъ Крестьянскихъ Начальниковъ, уголъ Суворовской и Алексѣевской ул.; Земская квартира по Большой Московской ул. въ домѣ Лукьянова; Почтово-телеграфная контора, по Большой Московской ул. въ казенномъ двухъ этажномъ деревянномъ домѣ; Канцелярія лѣсного ревизора по Гондатьевской ул.,—Закійскаго лѣсничества — по Никольской ул., въ д. Дурнова; Переселенческій Складъ Сельско-хозяйственныхъ Машинъ, по Большой Московской ул.; Казенный Винный складъ съ водоочистительнымъ отдѣленіемъ, за желѣзнодорожной линіей вблизи станціи. Пожарный обозъ помѣщается въ городскомъ зданіи; личный составъ: староста и 10 служителей: инвентарь: 12 лошадей, 5 машинъ, 6 бочекъ, багры, щиты и пр.; Уѣздная тюрьма по Большой Московской ул.; Городская скотобойня находится въ фабричномъ районѣ города. Въ городѣ есть 2 аптеки, одна подъ управленіемъ провизора А. Н. Скуе, другая подъ управленіемъ І. Г. Александровскаго.

Меблированныя комнаты: Свердлова по Гондатьевской въ собственномъ домѣ; Хейсиной—по Большой ул. и Ключкиной по Гондатьевской ул.; Лукьянова—по Большой ул. Торговыя бани Янкевича по Береговой ул.; отличаются образцовымъ устройствомъ и красивымъ зданіемъ.

Должностныя лица: Уѣздный исправникъ В. Г. Оржеховскій, помощн. исправн. надв. сов. В. С. Вьюковъ, секретарь М. Кайгородцевъ, Городской голова Д. А. Гавриловъ, помощникъ его—Д. І. Рѣпшинъ, секретарь Н. А. Годлевскій, бухгалтеръ В. П. Астраханцевъ. Предсѣдатель Съѣзда Крестьянскихъ Начальниковъ П. А. Тихобаевъ, секретарь съѣзда Т. Т. Ильясовъ, крестьянскіе начальники: Б. А. Поляковъ, Н. П. Плотниковъ. Мировые судьи: 1-го уч. Д. П. Поповъ, 3-го уч. А. П. Гасюкъ. Товарищъ прокурора — С. Л. Кутуковъ, Нотаріусъ - П. Л. Кошанскій. Судебный приставъ—А. В. Нестеровъ, Адвокатура: пом. прис. пов. П. П. Святочевскій. Акцизные надзиратели: Л. Я. Слащевъ, Н. А. Калмаковъ и В. К. Михайловъ. Инспекторъ народныхъ училищъ 3-го района—П. П. Грязновъ. Врачи: городской -Н. А. Михалевъ, желѣзно-дорожный—П. М. Космицкій, участковый—П. В. Смирновъ и занимающійся практикой—П. К. Вознесенскій; ветерин. врачъ — П. П. Спасскій. Зубные врачи: А. А. Попова, Л. Н. Нимандтъ, М. С. Гурьевичъ и г-жа Анчукова.

Начальникъ 14-го уч. Сл. пути Сибир. ж. д. В. Ю. Шредерсъ; Начальникъ станціи Маріинскъ—г. Петровъ.

Кинематографы: „Фуроръ", а другой—„Лира".

Торгово-промышленныя предпріятія.

Агентурно-коммиссіонная контора.
Я. А. Дрейманъ и Э. Н. Вейсъ.

Аптеки.

Аптек. помощн. Э. С. Скуе.
Провизора А. П. Скуе.

Аптекарскіе товары.

Полуденцевъ, И. Я.
Провизора А. П. Скуе.

Бакалейные товары.

Блинчевскій, М. Я.
Васильевъ, Я. В.
Зисерманъ.
Илинисъ.
Лимоновъ, Ив. Ив.
Ольховскій, А. Р.
Ольшевскій, Р.
Общество Потребителей.
Орловъ.
Полуденцевъ, И. Я.
Савельевъ, Тр. и С-ья, т/д.
Торгово-Промышленное Т-во Кооперативовъ.
Часовщиковъ.

Бумага и канцел. принадл.

Прейсманъ, Л. Д.
Савельевъ, Тр. и С-ья, т/д.
Скуе, А. П.
Хейфицъ, Бр., т/д.
Полуденцевъ, И. Я.

Виноторговли.

Коршиковъ.
Полуденцевъ, И. Я.
Савельевъ Тр. и С-ья, т/д.
Чердынцевъ, В. П.

Воды фруктовыя.

Короневская.
Савельевъ, Тр. и С-ья, т/д.
Скуе, А. П.

Галантерейный товаръ.

Алекинъ, Бр.
Гурьевичъ, С. М.
Ольховскій, А. Р.
Ольшевскій, Р. Л.
Прейсманъ, Л. Д.
Савельевъ, Тр. и С-ья, т/д.
Торгово-Промышленное Т-во Кооперативовъ.
Юдалевичъ, О. Д.
Юдалевичъ, Л. М.
Хейфицъ, Бр., т/д.

Желѣзо и скобян. товары.

Айзиковичъ, Л. Я.
Афрамовичъ, В.
Золотаревъ, Г. И.
Костинъ, А. А.
Лимоновъ, Ив. Ив.
Савельевъ, Тр. и С-ья, т/д.
Торгово-Промышленное Т-во Кооперативовъ.
Хатинъ, Х. Д.
Чудиновскій, С.
Шулькинъ, С. С.

Золото, серебро и пр.

Моценокъ, Н.
Ольшевскій, Г. Л.
Савельевъ, Тр. и С-ья, т/д.
Т-во Суровыхъ—Корифельдъ и К°.

Золотопромышленность.

Акціон. Общ. „Драга".
Беликульскій рудникъ Иванцкаго

Керосинъ и нефть.

Нобель, Бр. Т-во.
Малковъ, Н. И.

Книжныя торговли.

Прейсманъ, Л. Д.
Скуе, А. П.

Кожевенные заводы.

Гурьевичъ, Б. А.
Гурьевичъ, С. М. и Ольховскій, Р. С.
Кузьмины, Братья.

Кожевенные товары.

Гурьевичъ, С. М.
Савельевъ, Тр. и С-ья, т/д.

Торгово-Промышленное Т-во Кооперативовъ.
Шулькинъ, С. С.
Хейфицъ, Бр. т/д.

Крупчатка.

Блинчевскій. М. Я.
Гурьевичъ, С. М.
Общество Потребителей.
Полуденцевъ, Ив. Я.
Савельевъ, Тр. и С-ья, т/д.
Торгово-Промышленное Т-во Кооперативовъ.
Хейфицъ, Бр. т/д.

Лѣсной складъ.

Райевскій. Ф. К.

Мануфактура.

Айзиковичъ, Л. Я.
Гурьевичъ, С. М.
Ольшевскій, Г. Л.
Ольховскій, И. Р.
Ольховскій, Р.
Савельевъ, Тр. и С-ья, т/д.
Торгово-Промышленное Т-во Кооперативовъ.
Хейфицъ, Бр. т/д
Юдалевичъ. Л. М.
Юдалевичъ, О. Д.

Машины земледѣльческія.

Казенный Складъ Перес. Управленія
Сольцъ-Шмулевичъ.
Столль, В. Г, и К°, Т-во.
Торгово-Промышленное Т-во Кооперативовъ.

Машины швейныя.

Зингеръ и К°.

Москательные товары.

Айзиковичъ, Л. Я.
Костинъ, А. А.
Лимоновъ, Ив. Ив.
Торгово-Промышленное Т-во Кооперативовъ.
Хейфицъ, Бр., т/д.

Мыловаренные заводы.

Гурьевичъ, С. М.
Ольховскій, Р. С. и Гурьевичъ, М. С.
Савельевъ. Тр. и С-ья, т/д.
Скуе, А. П.

Мясная торговля.

Айзиковичъ, Е.
Гурьевичъ. А. М. (гуртовая).
Рыжковскій, П.
Стремлинъ, М. А.
Стремлинъ, С. А.
Шульгинъ, А. В.

Обувь.

Айзиковичъ, Л. Я.
Ольшевскій, Г. Л.
Савельевъ, Тр. и С-ья, т/д.
Торгово-Промышленное Т-во Кооперативовъ.
Шульгинъ, В.
Хатинъ.
Хейфицъ, Бр., т/д.
Юдалевичъ, Л. М.
Юдалевичъ, О. Д.

Оружіе и охотн. принадл.

Золотаревъ. Г. И.
Савельевъ, Тр. и С-ья, т/д.
Чудиновскій, С.
Хейфицъ, Бр., т/д.

Парикмахерскія.

Вишнякъ.
Гордѣевъ. М. Р.
Слоущъ.

Парфюмерія.

Полуденцевъ. И. Я.
Прейсманъ, Л. Д.
Савельевъ. Тр. и С-ья. т/д.
Скуе, А. П.
Хейфицъ, Бр., т/д.

Пивоваренный заводъ.

Савельевъ, Тр. и С-ья, т/д.

Платье готовое.

Гурьевичъ, С. М.
Ольшевскій, Г. Л.
Савельевъ, Тр. и С-ья, т/д.
Юдалевичъ, О. Д.
Юдалевичъ, Л. М.

Посудно-ламповая торговля.

Алекинъ, Бр.
Лимоновъ, Ив. Ив.
Малковъ, И. И.
Общество Потребителей.
Полуденцевъ, Ив. Я.
Савельевъ, Тр. и С-ья, т/д.
Торгово-Промышленное Т-во Кооперативовъ.

Рыбная торговля.

Котовой.
Каменскій, С. И.

Стекло оконное.

Малковъ, П. И.
Хейфицъ, Бр., т/д,

Страховыя общества.

Маріинское Взаимное Страховое Общество.
Русское Страховое Общество, агентъ Л. Д. Прейсманъ.
„Саламандра", агенты: Р. А. Ольховскій и Т. Т. Илясовъ.
„Петроградское О-во Страхованія", агентъ—Н. А. Годлевскій.
„Сѣверное Страховое О-во", агентъ—А. М. Улькинъ.
Страховое О-во „Россія", агентъ—П. П. Скуе.
Страховое О-во „Якорь". агентъ—В. В. Кошанская.
Первое Русское О-во Взаимнаго Страхованія отъ падежа животныхъ, агентъ П. П. Скуе.

Строительные матеріалы.

Леденевъ.

Типографія.

Прейсманъ, Л. Д.

Хлѣбная торговля.

Гурьевичъ, А. М.
Евсіевичъ и Улькинъ.
Монусевичъ, Бр.
Рискевичъ. Е. Х.
Ховенъ.

Хозяйственныя принадлежности.

Савельевъ, Тр. и С-ья. т/д.

Фотографіи.

Афанасенко.
Баратынцевъ.
Хрипушинъ.

Чай и сахаръ.

Блинчевскій, М. Я.
Гурьевичъ, С. М.
Полуденцевъ, И. Я.
Савельевъ, Тр. и С-ья. т/д.
Торгово-Промышленное Т-во Кооперативовъ.

Хода, оси и колеса.

Казенный Складъ Переселенческаго Управленія.
Сольцъ-Шмулевичъ.

Шубная торговля.

Айзиковичъ, Л. Я.
Дмитріевъ, М. Л.

МЕРВЪ.

Уѣздный городъ Закаспійской области, основанный въ 1884 г., расположенъ на р. Мургабъ, которою раздѣляется на двѣ части: западную—на лѣвомъ берегу—и восточную; первая населена почти исключительно торговымъ классомъ; восточная,—такъ сказать, аристократическая часть города, занята казенными и общественными учрежденіями, войсковыми частями и пр.; въ этой же части города имѣется очень недурный городской садъ; обѣ части города соединены желѣзнымъ мостомъ. Жителей болѣе 15.000 душъ об. пола. Церквей, 3 правосл., 1 армянская; 1 мечеть и 1 синагога. Имѣется Общественное Собраніе и библіотека и читальня М. Л. Сула-Петровской. Училищъ—6; въ томъ числѣ 1 частная женская прогимназія С. П. Пономаревой; больница одна, 1 лазаретъ, 1 глазная лечебница и 1 аптека. Находясь въ узлѣ двухъ желѣзныхъ дорогъ—Средне-Азіатской и Кушкинской, Мервъ является центромъ торговли съ Хивою, Бухарою, Афганистаномъ и Персіей; торговые обороты города достигаютъ почти 3.000.000 руб., не считая транзитныхъ грузовъ; такимъ образомъ, г. Мервъ съ каждымъ годомъ развивается и обѣщаетъ сдѣлаться однимъ изъ самыхъ крупныхъ торговыхъ пунктовъ области и благоустроеннымъ городомъ, но этому въ значительной степени препятствуетъ свирѣпствующая, какъ въ самомъ городѣ, такъ и во всемъ оазисѣ,—малярія, появленіе которой тѣсно связано съ разливомъ р. Мургаба. Въ городѣ имѣется нѣсколько хлопко-очистительныхъ заво-

довъ. Г. Мервъ соединенъ желѣзнодор. вѣткой съ укр. Кушка, разстоян. 294 версты.

Должностныя лица: Уѣздный начальникъ—полк. Е. А. Пальчевскій. Помощникъ его—Г. Кіязбековъ. Воинскій начальникъ—подполк. П. М. Степаненко. Городской техникъ—П. В. Максимовичъ. Начальникъ мѣстнаго лазарета — полк. П. П. Дмитріевъ. Окулистъ глазн. леч. – Г. В. Епинатьевъ. Полиц. приставъ—баронъ Левендаль. Начальникъ почтово-телеграфной конторы — К. А. Богдановъ. Смотритель продов. магазина — А. П. Карѣевъ. Инспект. гор. учил. — І. П. Климіашвили. Уѣздный врачъ—А. Д. Сметанинъ. Уѣздный ветеринарный врачъ—Писаревъ. Завѣдующій Ирригаціей –А. А. Носакинъ. Уѣздный казначей—Г. П. Авраамовъ.

Мировые судьи: 1-го уч.—К. П. Потатуевъ. 2-го уч.—Мальковскій, 3-го уч. (с. Іолотань)—г. Бушъ, 4-го уч.—г. Сендеровъ,

Нотаріусъ—В. С. Сула-Петровскій. **Адвокатура:** Пом. прис. пов.—А. А. Павловъ; Частные повѣренные: Г. П. Губинъ-Михайловъ и П. К. Каленичено.

Должностныя лица въ насел. пунктахъ Мервскаго уѣзда: въ Байрамъ-Али (Государево имѣніе—Мургабъ): Управляющій имѣніемъ—А. Н. Малаховъ, Помощникъ его -А. Р. Романовъ, Старшій врачъ—В. А. Топорнинъ, Младшій врачъ—М. В. Эдельбергъ, Агрономъ—Н. М. Студеновъ, Землемѣръ—О. Д. Миллеръ. Начальникъ хлопко очист. зав.—В. О. Симонсонъ. Инженеръ-электрикъ зав.—инж. Л. П. Лосіевскій, Инж.-механикъ—С. П. Бушуевъ. Инж.-химикъ—В. Г. Гофмейстеръ. Инспекторъ училищъ—А. А. Манакинъ. Нач. почт.-телегр. конт. (станц. Байрамъ-Али)—П. Д. Зильбертъ. Полиц. приставъ—Ф. Л. Познанскій.

Въ укрѣпленіи Кушка: Управляющій таможней — П. С. Николаевъ. Казначей—Г. Д. Имшенецкій. Нач. почт.-телегр. конт.—П. А. Переберинъ. Полиц. приставъ—П. А. Листовскій.

Въ Тахта-Базарѣ: Управляющій таможней—М. А. Сумерковъ. Нач. почт.-телегр. конторы—С. С. Потаповъ. Полиц. приставъ—М. П. Москаленко.

Торгово-промышленныя предпріятія.

Аптекарскіе товары.

Колосовъ, П.
Лифшицъ, П.
Лойко, П. П.
Соловей, П. М.

Аптеки.

Лифшицъ, П. А.
Соловей, П. М.

Бакалейные товары.

Аліевы, бр., Кавказская ул., с. д.
Васюнинъ, П. П., Закасп. обл.
Джафаровъ, А. С.
Епифановъ, А. Н.
Кисловъ, М. Т., Кавказская ул.
Куліевъ, А. Б.
Миръ-Гейдаровы, бр., Кавказск. ул.
Пашаевъ, А. А.
„Таронъ". т/д.
Усенновы, бр., А., с. д.
Халиловъ, К.

Бани.

Аліевъ, К. Д.
Касумовъ, Г.
Мустафабековъ, Х., Офицерская ул., с. д.
Тагянцъ, М. А.

Банки и кред. учрежденія.

„Азовско - Донской Коммерческій", Ком-ръ Б-ка М. А. Ковалевскій.
О-во Взаимнаго Кредита.
„Русско-Персидскій Учетный".

Брезенты.

„Импортеръ", Ср.-Аз. Торг.-Пром. Т-во.

Бумага и картонъ.

„Импортеръ", Ср.-Аз. Торг.-Пром. Т-во.

Бѣлье и пр.

Бархударовъ, П. С.
Гукасянцъ, А. Г.
Кругловъ, В. Ф., Кавказск. ул.
Мамедовъ, Г. Н.
Туманянцъ, Р. С.

Велосипеды.

Кругловъ, В. Ф., Кавказск. ул.

Веревка, шпагатъ, нитка.

„Импортеръ", Ср.-Аз. Торг.-Пром. Т-во. (Смотри: Мѣшки джут. и пеньковые).

Винторговли.

Агаповъ, Е. Г.
Арутюновъ, Г. А.
Васюнинъ, П. Н., Закасп. обл.
Гасумьянцъ, Ф. А., Закасп. обл.
Епифановъ, А. П.
Зерекидзе, А. Д.
Кисловъ, М. Т., Кавказская ул.
„Таронъ", т/д.
Твайтвадзе, Г. Р.
Туманянцъ, А. Г.
Фореръ, бр., т/д.
Чхендзе, С. Г., „Кварели".
Шахвердовъ, Е. М.
Эриванцевъ, С. С.

Воды искусственныя.

Асріянцъ, Н. А.
Мосесовъ, Н. М.
Хубларовъ, М. А.

Галантерейные товары.

Бархударовъ, П. С.
Гукасянцъ, А. Г.
Кругловъ, В. Ф., Кавказск. ул.
Мамедовъ, Г. Н.
Туманянцъ, Т. С.

Гастрономическіе товары.

Адіянцъ, А. А.
Асадовъ, Г. Я.
Васюнинъ, И. Н., Закасп. обл.
Гасумьянцъ, Ф. А., Закаспійск. обл.
Епифановъ, А. П.
Касабовъ, А. А.
Кисловъ, М. Т., Кавказская ул.

Гостинницы.

„Азія", Симоновъ, Г. Я., Кавказск. ул.
„Европейскіе Номера", Орловой, М. М. Кавказская ул.
„Оріандъ", Никелій, А., Кавказск. ул.
„Разсвѣтъ", Алхазашвили, Ф. А., Кіевская ул.
„Салахино", Ханумовъ, Г. П., уг. Кіевской и Офицерской ул.
„Франція", Георгіебіани, Е. І., Хорасанская ул., близъ вокзала.

Граммофоны.

Кругловъ, В. Ф., Кавказская ул.

Двигатели.

Степпунъ, бр., т/д. Единств. представители нефтемоторовъ „Горнсби".

Желѣзно-скобяные товары

„Ганшинъ, В. А. и Шаревскій, П. І.", т/д. Представительство Фабр.-Торгов. Т-ва П. С. Растеряевъ (Москва).
Епифановъ, А. П.
Меликъ-Микиртичанцъ, А. Н., 1) Кавказская ул., 2) Желѣзнод. ул., с. д.
„Тавросъ", т/д.

Золото и серебро.

Гофманъ, К. Ф.
Гукасянцъ, А. Г.

Игрушки.

Сорокинъ, Ф. И.

Канцел. и писчебум. принадл.

Меликъ-Микиртичанцъ, А. Н., 1) Кавказская ул., 2) Желѣзнод. ул., с. д.
Сорокинъ, Ф. И.

Керосинъ и нефтян. продукты.

„Закаспійск. Торг.-Пром. О во"
Нобель, бр., Т-во.

Клеенка.

Сорокинъ, Ф. И.

Кожевенные заводы.

Ароновъ, З. Т.
Богдановъ, Х.
Кащенко, В. М. съ С-ми.

Кожевенные товары.

Аминовы, бр., Кавказская ул., с. д.
Каулстянцъ, А.
Оганджановъ, А.

Колбасная торговля.

Васюнинъ, П. Н., Закасп. обл.
Кисловъ, М. Т., Кавказская ул.

Кондитерскіе товары.

Лощиловъ, Л. П.
Потеряхинъ, А. Д.
Усенновы, бр., А., с. д.

Конторы страховыя.

Второе Росс. Страх. О-во. Аг.: А. М. Кевхаянцъ, М. А. Ковалевскій.
Русское Страх. О-во. Аг.: Л. С. Воробейчиковъ.
Сѣверное Страховое О-во. Аг.: М. С. Гиндусъ, П. М. Михайловъ.

Конторы торгово-комиссіон.

„Гаршинъ, В. А. и Шаревскій, И. І.", т/д. (Гл. к-ра въ Самаркандѣ).
„Гергардъ и Гей", Акц. О-во.
„Импортеръ", Ср.-Аз. Торг.-Пром. Т-во.
Персицъ, З. М.
Стуккенъ, бр., т/д.
Т-во для Торговли и Промышленности въ Персіи и Сред. Азіи.

Конторы Техническія.

Степунъ, бр., т/д. Единств. Представители зав. „Carver Cotton Gin C°".
Тургеневъ, В. В., Кавказская ул.

Конторы транспортныя.

Восточное О-во Тов. Складовъ.
„Кавказъ и Меркурій", О-во.
Росс. Трансп. и Страх. О-во. Аг.: А. С. Аствацатуровъ, Офицер., д. Агаева.

Лѣсные матеріалы.

Аванесовъ, С. А.
Агаджановъ, О.
Айрапетовъ, З. А.
Арзумановъ, А.
Григорьевъ, Т. и Аванесовъ, А. съ бр-ми, т/д.
Епифановъ, А. Н.
Огановъ, М. А.
Хачатуровъ, М. А.

Мануфактурные товары.

Алишаевы, Э. и С., бр.
Аминовы, бр., Кавказская ул., с. д.
Арутюновъ, З. Т.
Асадьянцъ, Г. А.
Багишевъ, П. М.
Баратянцъ, П. М.
„Гаршинъ, В. А. и Шаревскій, И. І.", т/д. Представительство Т-ва В. П. Серебренникова съ С-ми (Москва).
Давыдовъ, Ф. П., Кавказская ул.
Джангаровъ, Хр.
Иглановъ, Д., Хоросановская ул., с. д.
Исмаиловъ, М. А.
Касумовъ, К. К.
Кругловъ, В. Ф., Кавказск. ул.
Мамедовъ, А., Стрѣлковая ул., д. Рабіева.
Мирзаянцъ, А. С.
Орунова, П. Т.
Рамазановъ, К. Заб. обл., с. д.
Теръ-Микиртичевы, т/д.
Худайдадовы, Р и Ш., бр.
Юсуфовъ, К. К.

Маслобойные заводы.

Аветисовы, бр., Т-во.
Антоновъ, Н. и К° Т-во.
Наумовъ, Ф. А.

Мебель.

„Импортеръ", Ср.-Азіат. Торг.-Пром. Т-во Представительство Акц. О-ва „А. М. Люгеръ" (Ревель).
Меликъ-Микиртичянцъ, А. Н.
Меликъ-Микиртичянцъ, Д. П.
Парсаданянцъ, А. Т.

Мельницы мукомольныя.

Аветисовы, А. и К., бр.
Амуицъ, Д. А.
Антоновъ, П. и К°, Т-во.
Наумовъ, Ф. А.
Петросянцъ, Г. и А. и Гукасянцъ, Х. Г., Т-во.
„Фаросъ", Т-во.

Модные товары.

Кругловъ, В. Ф., Кавказская ул.

Москательные товары.

„Гаршинъ, В. А. и Шаревскій, И. І.", т/д. Представительство т/д. А. Вельцъ (Петроградъ).
Епифановъ, А. П.
Меликъ-Микиртичянцъ, А. Н. 1) Кавказск. ул., 2) Желѣзнодор. ул., с. д.
Сорокинъ, Ф. П.

Музыкальные инструменты.

Гофманъ, К. Ф.
Сорокинъ, Ф. П.

Мучные товары.

Епифановъ, А. Н.
Нелитовъ, Дж.
Тагіевъ, А. З.
Усенновы, А., бр., с. д.
Хосровянцъ, Х. А.

Мыловаренные заводы.

Аветисовы, бр.
Антоновъ, Н. и К°, Т-во.
Наумовъ, Ф. А.
Петросянцъ, Г. и А. и Гукасянцъ, Х., Т-во.

Мѣховые товары.

Рамазановъ, К. Заб. обл., с. д.

Мѣшки джутов. и пеньков.

„Импортеръ", Ср.-Азіат. Торг.-Пром. Т-во. Представительства: Т-ва Нарвской льно-пряд. м-ры (быв. бар. Штиглица), Людвига Яффе (Москва), торг. дома „К. С. Таманцова Н-ки" (Москва).

Несгораем. шкафы и кассы.

„Ганшинъ, В. А. и Шаревскій, П. І.", т/д. Представительство Т-ва Сущевскаго зав. (Москва).

Нитки, пряжа, ленты, шерсть и пр.

„Ганшинъ, В. А. и Шаревскій, П. І.", т/д. Представительства: Нитян. м-ры Лурье и К° (Лодзь), торг. дома Сафроновъ и К° (Москва), торг. дома „Шишкинъ и Помельцовъ" (Москва) и др.

Обои.

Сорокинъ, Ф. И.

Оборудов. заводовъ и мельницъ.

Степпунъ, бр., т/д.

Обувь.

Аванесовъ, Н. А.
Капустовъ, А. М.
Кругловъ, В. Ф., Кавказская ул.
Парсаданянцъ, А. Т.
Теръ-Асвацатуровъ, М. А.

Офицерскія вещи.

Ризнякъ, А. С.
Щупакъ, И. А.

Охотничьи принадлежности.

Меликъ-Микиртичянцъ, А. П. 1) Кавказск. ул., 2) Желѣзнодорожн. ул., с. д.

Парикмахерскія.

Аванесовъ, А.
Арутюновъ, А. А.
Перевердовъ, І. А.
Саркисянцъ, А. А.
Теръ-Саакьянцъ, А.

Парфюмерные товары.

Кругловъ, В. Ф., Кавказская ул.
Сорокинъ, Ф. И.

Перо и пухъ.

Кругловъ, В. Ф., Кавказск. ул.

Посуда и хозяйствен. принадл.

Аліевъ, Б.
Елифановъ, А. П.
Косабовъ, А.

Прачешныя.

Гайдукъ, Е. С.
Метиловская А. П.

Рестораны.

Алхазашвили, П. С.
Аташіевъ, С. Б.
Газеласъ, П. І.
Зерекидзе, А. Д.
Маніевъ, М. Г.
Хашумовъ, С. М.

Стеклянная посуда и разная.

„Импортеръ", Ср.-Азіат. Торг.-Пром Т-во. Представительство заводовъ тор. дома „А. К. Воробьевой съ С-ми" (Судогда).

Сырье.

Аминовы, бр., Кавказская ул., с. д.
Арутюновъ, З. Т.

Табачныя издѣлія.

Усеиновы, А., бр., с. д.

Типографіи.

Кочанъ, Л. М.
Хорашунъ, С. П.

Фотографіи.

Авакянцъ, С. Г.
Волковскій, С. Я.
Назарянцъ, С. Н.

Химическіе товары.

„Ганшинъ, В. А. и Шаревскій, П. І.", т/д. Представительство Баденской Анил. и содов. фабрики (Москва).

Хлопкоочистит. заводы.

Аветисовы, А. и К., бр.
Алтоцовъ, И. и К°, Т-во.
Аруновъ, З. Т.
Баумовъ, Ф. А.
Петрасянцъ и Гукасянцъ, Т-во.
Сагателовъ, А. С.
Сулеймановы, бр.
Торъ-Микиртичевы, И. и А., бр.
Хасанъ-Хайдаровы, бр.

Хлопокъ.

Аминовы, бр., Кавказская ул., с. д.
Алтоцовъ, И. и К°, Т-во.
Давыдовъ, Ф. Н., Кавказск. ул.
Илановъ, Д., Хорсановская ул., с. д.
Исаковъ, Г. С., Закасп. обл.
Кокорковы, С. Х., и А., бр., т/д.
Перецъ, З. М., Волжск. Акц. О-во.
Рамазановъ, К. Заб. обл., с. д.

Чай и сахаръ.

Алишевы, Э. и С., бр.
Давыдовъ, Ф. Н., Кавказская ул.
Исаковъ, Г. С., Закасп. обл.
Мамедовъ, Л., Стрѣлковая ул., д. Рабіева.
Усенновы, А., бр., с. д.

Швейныя машины.

Зингеръ, К°.
Кругловъ, В. Ф., Кавказск. ул.

Шерсть.

Аминовы, бр., Кавказская ул., с. д.
Игламовъ, Д., Хорсановская ул., с. ъ.
Стуккенъ, бр., т/д.

Экипажныя мастерскія.

Гищакъ, І. М.
Помохчинскій, Д. С.

МИНУСИНСКЪ.

Въ довольно ровной, песчаной мѣстности, на правой сторонѣ рѣки Енисея, около 500 верстъ къ югу отъ г. Красноярска, расположилось, при впаденіи рѣчки Минусинки въ протокъ р. Енисея, одно изъ небольшихъ селеній конца XVIII столѣтія, извѣстное подъ именемъ Большой Минусы. Ничѣмъ не выдѣлялось отъ другихъ селеній, кромѣ центральнаго положенія и расположенія на берегу большой водной артеріи края, это село изъ полной безвѣстности, въ 1822 году выдѣлено было какъ-бы на особый счетъ и наименовано городомъ (одновременно съ учрежденіемъ Енисейской губ.), а нынѣ Минусинскъ—уѣздный городъ Енисейской губ.

Превращеніе это, села Большой Минусы въ г. Минусинскъ, было чисто внѣшнимъ, административнымъ,—притомъ съ очень незначительнымъ населеніемъ: крестьяне переименовались въ мѣщанъ и въ городѣ появились соотвѣтствующія тому времени учрежденія и чиновники, а все остальное предоставлено было сдѣлать прогрессивно самой жизни. Жители гор. Минусинска, какъ коренное осѣдлое земледѣльческое населеніе, и переименовавшись мѣщанами остались все-же земледѣльцами, въ виду чего на первой очереди условій жизни горожанъ, явилась настоятельная необходимость имѣть землю. Ходатайства ихъ о надѣлѣ землею, какъ видно изъ документовъ, хранящихся при дѣлахъ Управленія, были уважены, хотя и много позднѣе, а именно въ 1857 г.: Указомъ Его Императорскаго Величества, даннымъ черезъ Правительствующій сенатъ г. генералъ-губернатору Восточной Сибири 5 іюля 1857 г., за № 2733, отведенъ былъ гор. Минусинску двухверстной полосы выгонныхъ земель, площадью въ 2398 дес., вокругъ селитебной площади гор. Минусинска, а мѣщанамъ города по 15-десятинной пропорціи на 380 ревизскихъ душъ, состоявшихъ на счету при образованіи города, всего площадью 5700 десятинъ пахатной земли, приблизительно въ 15 верстахъ отъ города, какъ уже находящейся въ ихъ поль-

зованіи до основанія города. На этотъ послѣдній надѣлъ было еще и особое распоряженіе тогдашняго министра финансовъ, графа Канкрина.

Спустя же два года послѣ надѣла землями городъ и мѣщанское Общество, т. е. въ 1859 г. (37 лѣтъ послѣ учрежденія города) офиціальная статистика подсчитала населеніе г. Минусинска въ 2936 человѣкъ, размѣщенныхъ въ 372-хъ деревянныхъ домахъ. А въ 1863 году въ 3872 человѣка, изъ коихъ 1786 чел. мѣщанъ, домовъ ужъ опредѣляется 611, но они все еще сохраняютъ свой деревенскій характеръ,—новинкой являются два каменныхъ дома и строится небольшая кладбищенская церковь; при образованіи же города была одна тоже небольшая каменная древней архитектуры—Спасская церковь,—а торговлю и промышленность изображаютъ три кожевни и двѣ салотопни; главное-же занятіе жителей остается земледѣліе, съ посѣвной площадью въ 1700 десятинъ и скотоводство, а отчасти и бахчеводство (разведеніе арбузовъ). Только съ семидесятыхъ годовъ деревня начинаетъ походить на городъ.

Въ это время открываются: городское 3-хъ классное училище, изъ существующей 2-хъ классной школы—женская прогимназія, зарождается Музей съ обширными коллекціями древностей, въ спеціально выстроенномъ каменномъ зданіи, строится вторая церковь, открыта вольная аптека и начинаетъ функціонировать Городская и Мѣщанская Управа (послѣдняя позднѣе вмѣсто бывшаго словеснаго суда), причемъ первая съ Общественнымъ Банкомъ.

Затѣмъ офиціальныя данныя въ 1892 г. исчисляютъ жителей города уже въ 5503 чел. (обоего пола), а въ 1902 г.—6709 чел., изъ нихъ мѣщанъ 5103 чел., 755 крестьянъ, 114 душъ купеческаго сословія и 167 военныхъ (мѣстная воинская команда во всемъ составѣ), остальные—разночинцы. По переписи же 1897 г., все наличное населеніе города, выселковъ, заимокъ и пригородей исчислено было въ 10255 чел., и въ 1898 г. большой выселокъ Малая Минуса и пригородъ Самодуровка и др., были выдѣлены, при началѣ землеустроительныхъ работъ, въ самостоятельное селеніе. Въ томъ же 1902—1903 г. въ городѣ было уже 755 жилыхъ домовъ, въ числѣ ихъ 54 каменныхъ и открыто 3-е приходское училище. Преобладающими же занятіями горожанъ остаются по прежнему земледѣліе и скотоводство, хотя съ 1897 года и учреждена ярмарка, но она съ перваго взгляда мало отличалась отъ обыкновенныхъ базаровъ,—однако-же въ 1902 г., оборотъ ея уже исчисленъ въ 83 тыс. рублей.

Несмотря на незначительность роста населенія города и слабое развитіе его промышленности,—различныя городскія потребности растутъ быстро, какъ и самый бюджетъ города. Съ 5629 р. въ 1863 г. городскіе доходы въ 1892 г. достигаютъ 29000 руб., а въ 1902 г. они превышаютъ уже 48 тысячъ, причемъ въ бюджетахъ видное мѣсто отводится на народное образованіе—(1902 г.—6300 р., на медицину—3600 р. и на противо-пожарныя мѣры около 3500 р.), причемъ съ 1900 г. и послѣдующіе 2 года, дѣятельность видныхъ администраторовъ, а преимущественно видныхъ горожанъ старожиловъ, останавливается на организаціи добровольно-пожарнаго Общества, съ возведеніемъ каменнаго дома-депо и театра въ немъ, стоившихъ обществу до 30 тысячъ руб. Затѣмъ, открывается церковно-приходское училище. За изданіемъ новаго Городового положенія 11 іюня 1892 г., съ 1895 г. сословно-административныя Управы (городская и мѣщанская) соединены въ одно Городское Общественное Управленіе, и всѣ дѣла и капиталы (послѣднихъ около 10 тысячъ руб.) перешли въ руки администраціи города которая, функціонируя отъ двухъ сословій — общегородского и мѣщанскаго стремится къ возсозданію благосостоянія уже одного цѣлаго: учреждена, напримѣръ, Городская богадѣльня съ 30-ю призрѣваемыми, съ собственнымъ ка-

мѣщимъ зданіемъ и капиталомъ около 10 тыс. руб., ассигнуется извѣстная сумма на содержаніе городского уже 4-хъ класснаго училища и др.; тогда-же открыта и городская лѣчебница съ амбулаторіей; затѣмъ организуется Общество попеченія о начальномъ образованіи, съ открытіемъ на средства послѣдняго приходской школы и дѣтскаго пріюта; женская прогимназія переформировывается въ 8-ми классную гимназію. Городъ въ 1903 г. открываетъ 4-е приходское училище, а затѣмъ уже 5-е и 6-е, въ которыхъ съ существующею школою Общества попеченія, насчитывается учащихся дѣтей, преимущественно бѣднаго населенія, около 750 человѣкъ.

Къ данному времени въ г. Минусинскѣ существуютъ, кромѣ упомянутыхъ Вольно-пожарнаго Общества и Общество попеченія о нач. образованіи, еще и другія общественныя организаціи: Общество потребителей, сельско-хозяйственное, драматическое, трезвости и О-во приказчиковъ, съ самостоятельными административными силами, а отчасти и капиталами. Бюджетъ же города возрастаетъ до 80 тыс. руб., гдѣ одинаково занимаетъ видное мѣсто ассигнованіе на народное образованіе.

Мѣщанское же Общество, выполняя свои неотложныя нужды, поддерживая при этомъ благотворительное дѣло, дѣло призрѣнія, а также и образованія, а главное сословныя повинности, расходуетъ по добровольной подушной раскладкѣ до 1000 руб. въ годъ, внося затѣмъ казенные и земскіе сборы за вышеупомянутые надѣлы Общества около 2000 руб. изъ доходовъ по земленользованію.

Въ 1913 г. подушное обложеніе было произведено на 2270 бойцовъ, изъ 9000 мѣщанскихъ душъ обоего пола, состоящихъ на приписк въ Обществѣ, и изъ 15 тысячнаго населенія цѣлаго города. Имѣя при томъ въ наличности свободно-запаснаго и продовольственнаго капиталовъ 35822 р. 43 к., обращающихся въ 4% бумагахъ, доходами отъ котораго, частію съ присоединеніемъ доходовъ отъ земленользованія, болѣе сознательная часть Общественниковъ и стремится замѣнить существующее до сихъ поръ, отжившее уже свое время, подушное обложеніе членовъ Общества на разныя нужды, которое, сказать кстати, за изданіемъ Указа 5-го октября 1906 г., утратило почти всякое значеніе. Городъ же, въ свою очередь, въ лицѣ своего хозяина Городской Думы, во главѣ съ городскимъ правленіемъ, не останавливаясь передъ тяжестью бюджета, принималъ дѣятельное участіе въ осуществленіи и развитіи школьной сѣти, данныя о которой помѣщены ниже.

Все 15 тысячное населеніе размѣщается уже въ болѣе чѣмъ 1500 жилыхъ строеній, изъ коихъ около 200 каменныхъ, въ 1911 году освящена новая каменная церковь.

Существующая ярмарка оживилась и возросла оборотомъ до 200000 рублей, кромѣ которой и трехъ существующихъ въ теченіи недѣли базаровъ, открыты еще 2 ярмарки. Въ томъ же 1911 г. городомъ открыта своя аптека. Въ 1912 г. городъ уже соединенъ съ отдаленною подтаежною, близъ Саянскаго хребта, деревнею Григорьевкой—телеграфомъ, который до г. Минусинска былъ проведенъ еще въ 80-хъ годахъ. Ожидается проведеніе шоссейно-колеснаго пути въ Усинскій край и движеніе въ навигацію пароходства. Вслѣдствіе чего г. Минусинскъ, съ обширнымъ и довольно уже населеннымъ уѣздомъ, хотя и съ непродолжительнымъ историческимъ прошлымъ, стоитъ нынѣ, какъ бы на рубежѣ дальнѣйшаго развитія, ожидаетъ притомъ значительнаго и промышленнаго, и торговаго оборотовъ не только съ Урянхайскимъ краемъ, но и съ сосѣдней—Монголіей, границы коей соприкасаются съ Усинскимъ краемъ, а послѣдній то же, что часть Минусинскаго уѣзда.

Статистика, по отчету за 1912 г., давала слѣдующія данныя: жителей въ городѣ Минусинскѣ 15593 души обоего пола, изъ нихъ мѣщанъ 9090 душъ, купцовъ 1039, духовныхъ лицъ 10, регулярныхъ войскъ 740 чел. и разныхъ другихъ сословій 5620 чел. Зданій и сооруженій: церквей каменныхъ 4, деревянныхъ 1, частныхъ и общественныхъ строеній жилыхъ и не жилыхъ около 2500 деревянныхъ и болѣе 200 каменныхъ. Девять учебныхъ заведеній вмѣщали въ себѣ 1205 учащихся обоего пола, изъ коихъ: городское 4 к. учил., открытое въ 1881 году -содержитъ учащихся 155 человѣкъ, гимназія (переформ. изъ прогимназіи въ 1907 г.) 282, 1-е приходское училище, открытое въ 1891 г.—109, 2-е приход. учил. открытое въ 1898 г.—141, 3-е открытое въ 1903 г.—111, 4-е открытое въ 1906 г.—107, 5-е открытое въ 1911 г.—68, Приходская школа Общества Попеченія,—открытая въ 1897 г.—37 и Церковно-приходская школа -открытая въ 1901 г.— 92 человѣка. Въ настоящее время число учебныхъ заведеній увеличилось еще четырьми, открытыми въ 1913 и 1914 г., а именно: одноклассная приходская школа, учительская семинарія (мужская), реальное училище и ремесленная школа.

Возбужденъ вопросъ объ учрежденіи об-ва взаимнаго кредита.

Отъ Губернскаго гор. Красноярска -по р. Енисею -397 вер., а до ближайшей желѣзнодор. станціи—Ачинскъ—333 вер. Улицъ и переулковъ 25, съ общимъ протяженіемъ почти въ 12000 пог. саженъ (около 21 версты). Городъ дѣлится на два полицейскихъ участка; главнѣйшія улицы: Кузнецкая, Большая, Александра II, Ново-присутственная, Гоголевская, Итальянская, Георгіевская, Степная и т. д.; площадей семь, занимающихъ въ общемъ около 33000 квадр. саж.; освѣщеніе улицъ было керосиновое и постепенно вводилось керосино-каспльное; за послѣднее время обыватели начинаютъ устраивать у себя электрическое освѣщеніе. Кромѣ проводится телефонная сѣть. По постановленію Городской Думы, съ 1913 г. Городская Управа приступила къ улучшенію мостовыхъ, начиная съ главныхъ улицъ, къ устройству каменныхъ тротуаровъ, по бокамъ коихъ во время „праздниковъ древонасажденія" сажаютъ деревья. Въ городѣ 2 общественныхъ сада и бульваръ. Извозчиковъ около 60 (конецъ 15 к., часъ 30—40 к.). Для расклейки афишъ и объявленій устроены по улицамъ особыя витрины. Наиболѣе крупныя торговыя села уѣзда слѣдующія: Абаканское на р. Енисеѣ, Ермаковское на р. Оби, Каратузъ на р. Каратузкѣ, Курагинское на р. Тубѣ, Бейское на р. Беѣ, Новоселовское на р. Енисеѣ, затѣмъ: Юдино, Шапшино, Восточенское, Тигрицкое и др. Въ районѣ уѣзда есть 2 цѣлебныхъ озера: Тагарское въ 14 вер. и Широ въ 160 вер.; на послѣднемъ имѣется сравнительно благоустроенный курортъ и ежегодный съѣздъ бываетъ здѣсь достаточно многолюденъ. Годъ 2 тому назадъ, въ 40 верстахъ отъ Минусинска на степяхъ инородцевъ, нѣкт г. Четвериковъ началъ опыты разведенія тонкорунныхъ овецъ и дѣло это, повидимому, можетъ развиться. Въ Минусинскомъ же уѣздѣ имѣются залежи каменнаго угля: изъ разрабатывающихся копей можно назвать слѣдующія: въ 12 верстахъ—Калигинскія (Бр. Пановыхъ), въ 27 верстахъ – Черногорскія В. А. Баландиной) и въ 35 верстахъ –Изыкскія (Т-ва Узуновъ Пашенныхъ и Поповъ). Затѣмъ въ мѣстности Камышта французской компаніей разрабатывались залежи азбеста. Вообще, нужно сказать, что край не обиженъ богатствами и потому нельзя отъ души не порадоваться, что вопросъ о проведеніи желѣзнодорожнаго пути до Сибирской магистрали (Ачинскъ) перестадъ уже быть вопросомъ,—дорога уже строится. Кромѣ того, намѣчается еще линія Бійскъ—Кузнецкъ—Минусинскъ, а быть можетъ и далѣе—на востокъ!

Говоря о г. Минусинскѣ, хотѣлось-бы удѣлить нѣсколько больше мѣста описанію Городского музея, называющагося, по имени его основателя, Мартьяновскимъ, познакомить нашихъ читателей съ исторіей его возникновенія и пр.; къ вопросу этому мы надѣемся вернуться въ слѣдующемъ выпускѣ нашего изданія, посвятивъ теперь лишь его основателю, Н. М. Мартьянову, особую статью, во II отдѣлѣ настоящаго выпуска.

Кромѣ того, отмѣтимъ лишь, что на 1 Января 1913 г. коллекціи и пособія Музея достигали почтенной цифры 70600 №№, изъ коихъ коллекцій мѣстныхъ — 49884 №№ и другихъ, т. е. не мѣстныхъ и пособій — 20706 №№. Музею принадлежитъ усадьба, находящаяся въ центрѣ города, площадью 1984 кв. саж., на коей находятся: 3-хъ этажное каменное зданіе Музея, каменное зданіе Библіотеки (книжное имущество ея выражается на то же 1 Января въ 2214 названіяхъ), деревянный флигель подъ кварт. Библіотекаря, деревянный павильонъ для выставки сельскохозяйственныхъ орудій, 2 двухэтажн. дома (каменный и деревянный), каменные: флигель, подвалъ, кладовая и баня; общая стоимость всѣхъ зданій, безъ движимаго имущества, достигаетъ, 46800 рублей Общее число посѣтителей за 1912 г. было 12000 человѣкъ. Завѣдующій Музеемъ—В. М. Борейша. Хранитель Музея—Н. Н. Тропинъ. Предсѣдатель Комитета Музея—Городской Голова П. А. Баховъ. При музеѣ находится метеорологическая станція, оборудованная инструментами изъ Николаевской Главной Физической Обсерваторіи. Станціею завѣдывалъ библіотекарь П. М. Суриковъ.

Должностныя лица: Городской голова—П. А. Баховъ. Помощникъ его—В. В. Солдатовъ, Секретарь—П. М. Боровскій, Дѣлопроизв. по мѣщ. обществу А. А. Ульяновъ, Городской врачъ Н. М. Соловьевъ, и Прик. Общ. призр.—К. М. Онисимовъ, Бухгалтеръ—В. М. Кальницъ, Дѣлопроизводитель—Ф. С. Ассѣевъ, Секр. Сирот. Суда—М. П. Лалетинъ, Директоръ Городского Обществ. Банка—П. М. Ивановъ, Бухгалтеръ—П. П. Леонтьевъ, Управл. Сибирск. Торг. Банкомъ—А. . Афанасьевъ, Бухгалтеръ—В. Г. Горбуновъ, Уѣздный Исправникъ—И. П. Сосновскій, Помощникъ—П. П. Ситниковъ, Секретарь—П. П. Горошниковъ. Податные Инспектора—1 уч. А. А. Сахновскій, 2 уч.—А. Н. Дьяконовъ, Крестьянскій Начальникъ 3 уч. (онъ же предсѣд. съѣзда)—В. П. Милорадовскій, Секретарь съѣзда—П. С. Каргополовъ, Окружный горный инженеръ—Н. С. Волконскій, Помощникъ его—В. М. Борейша, Отводчикъ площадей—М. А. Масловъ, Лѣсной ревизоръ—В. П. Долецкій, Акцизные чиновники: П. Г. Долинъ и Н. М. Соколовъ. Полицейскіе надзиратели: П. Д. Шягинъ и В. С. Сысоевъ, Нач. почт.-телегр. конторы—П. Г. Черкашинъ, Казначей А. П. Поповъ, Горный исправникъ—Е. О. Радецкій, Ветеринарные врачи: пунктовый—П. М. Олтаржевскій, уѣздный—А. С. Мраморновъ, городской А. А. Любушинъ, Старшій инструкторъ, по полеводству—А. Д. Кравченко, Инспекторъ народныхъ училищъ—М. К. Захаревъ, Начальникъ мѣстной команды—шт.-кап. Д. П. Шашинъ. Директ. Уч-кой Семин. А. П. Линьковъ. Нач. женск. гимн.—Е. Д. Фроловъ. Дир. реальн. учил.—А. Троицкій.

Мировые судьи: 1 уч. В. А. Карповичъ, 6 уч. Г. В. Суриковъ. Товарищъ прокурора—П. Н. Вильневъ. **Нотаріусъ**—В. Д. Петрожицкій. Суд. прист.—С. И. Буркинъ.

Адвокатура: Прис. повѣренный—Пав. Иван. Дюковъ, Частн. повѣр.—Петръ Мих. Ермолаевъ, М. П. Райковъ, П. А. Сахаровъ и П. Ф. Куликовскій.

Съ марта 1914 г. въ Минусинскѣ издается газета „Минусинскій Край" (Ред. П. М. Ермолаевъ); кромѣ того издается журналъ „Сибирскій Архивъ" (Ред. и изд. А. И. Линьковъ).

Торгово-промышленныя предпріятія.

Агенты-комиссіонеры.

Корженевскій, Н. М. (Алт. Бирж. арт.).
Пановъ, А. П. (по горно-промышл. дѣламъ).

Аптеки.

Городская.
Мартьяновой, Е. К.

Аптекарскіе товары.

Зефирова и Эйдингеръ, Т-во.
Мартьяновой, Е. К.
Старцева, Ф. П.

Бакалейно-колон. товары.

Ведерниковъ, И. Я.
Высоцкій, П. М.
Егорычева, Н-ки.
Мукосѣевъ, А. Г.
Смирновъ, Н. А. и С-вья, т/д.

Бани.

Зарубинъ, Н. П.
Солдатовъ, Ф. П.
Черновъ, С. М.

Банки.

Городской Общественный, Директ. Н. М. Ивановъ.
Сибирскій Торговый. Управл. А. П. Афанасьевъ, бухгалт. В. Г. Горбуновъ.
Русско-Азіатскій. Упр. П. Д. Смирновъ.

Виноторговли.

Высоцкій, П. М.
Егорычева, Н-ки.
Мукосѣевъ, А. Г.
Смирновъ, Н. А. и С-вья, т/д.

Галантерейный товаръ.

Вильнеръ, Г. М.
Егорычева, Н-ки.
Мартыновъ.
Минаевъ, Г. Ф.
Пашенныхъ, Н. П.
Рогозинскій и К°, т/д.
Савельевъ, Т. и С-вья, т/д.
Смирновъ, Н. А. и С-вья, т/д.

Гостинницы.

Залетинъ, Д. П.
„Метрополь".
Минаевъ, Г. Ф.
Шутовъ, В. Я.

Дамскія шляпы.

Лукьянова, А. С., Михайл. 93.
Раззоренова, А. С., Магазинъ.

Дрожжевой заводъ.

Олегсъ, Г. З.

Желѣзо и металлич. издѣлія.

Калинкинъ, К. И.
Квашнинъ, А. М.
Корневъ, Я. И.
Минаевъ, Г. Ф.
Ратьковъ-Рожновъ, В. А. (зав. скл.).
Пупковъ, П. К.
Степановъ, Р. П.
Стародубцевъ, А. Г.

Земледѣльч. орудія и машины.

Междунар К° жатвен. машинъ.
Переселенч. Упр., Казен. складъ.
Перв. Минусин. Т-во.
„Работникъ", Т-во.
„Сибирская К°".
Столль, В. Г. и К°, Т-во.

Золотопромышленность.

Артемьевъ, С. Т.
Сафьяновъ и К°.
Халитовъ.
Хамровъ, А. С.
Черкасовъ, Е. А.

Золотыя и серебряныя вещи.

Вильнеръ, Г. М.
Девятковъ, П. П.
Пашенныхъ, П. П.
Рогозинскій и К°, т/д.
авельевъ, Тр. и С-вья, т/д.
Смирновъ, Н. А. и С-вья, т/д.

Искусственныя воды.

„Пивоваръ", Т-во (отд.).
Солдатовъ, Ф. П.
Чуруксаевъ, П. М.

Манцеляр. и писчебум. товаръ.

Метелкинъ, А. Ф.
О-ва попеч. о нач. образ. (Кн. складъ).
Савельевъ, Тр. и С-вья, т/д.

Керосинъ и нефтян. продукты.

Ивановъ, Лопатинъ и Солдатовъ, Т-во.

Кирпичные заводы.

Ермаковъ, Е. А.
Исламовъ, Х. И.
Лаврентьевъ, Н.
Пупковъ, В. П.
Тороповъ, С. П.
Халебскихъ, А. П.

Книжная торговля.

Метелкинъ, А. Ф.
О-ва Попеч. о нач. образ. (складъ).

Кожевен. и шорные товары.

Ерохинъ, П. М.
Изместьевъ, П. А.
Копытовъ, А. П.
Ларсонъ, К. І.
Лебедевъ, П. М.
Семенищевъ, Е. Д.
Семенищевъ, А. П.

Колбасныя.

Маріенфельдъ, К. А.
Сикорскій, С. С.
Широковъ, В. А.

Лѣсопильные заводы.

Узуновъ, Г. З.

Мануфактурные товары.

Вильнеръ, Г. М.
Дегтеревъ.
Калининъ, К. П.
Минаевъ, Ф. П.
Пашенныхъ, Н. П.
Раззоренова Н-кн.
Рогозинскій и К°, т/д.
Савельевъ, Т. и С-вья, т/д.
Смирновъ, А и сынъ, т/д.
Смирновъ, Н. А. и С-вья, т/д.
Спорышевъ, Д. С.

Мельницы мукомольныя.

Пашенныхъ, П. Н.
Ржещевскій, А. А.
Узуновъ, Г. З.
Фальковъ, Т. Е.

Масло коровье (скупка).

Рыловъ, А. В., Ул. Петра Вел. д. Вильнера.

Мастерскія.

Еремѣевъ, Т. А. (переплетная).
Зіерингъ, Ж. Т. (экипажная).
Кузнецовъ, Д. П. (кузн.-слесар.-механич. и экипажная).
Окуневъ, Ф. В. (столярная).
Юшковъ, Н. И. (столярная).

Машины пишущія.

„Іостъ", у А. Я. Денисюкъ.

Мебель.

Зіерингъ, Т.
Кузнецовъ, Д. П.
Окуневъ, Ф. В.
Юшковъ, Н. И.

Мучные товары.

Ар ивовъ.
Викторовичъ, М. А.
Гостевскій, П. П.
Ицковичъ, А. Г.
Пашенныхъ, Н. П.
Ржещевскій, А. А.
Телѣгинъ и К°.

Мыловаренные заводы.

Жбановъ, Е. А.
Либерманъ, А. Х.
Мельниковъ, П. П.
Мельниковъ, П. П.

Мясная торговля.

Амосовъ, К. Г.
Вантовъ, Г. Е.
Егонскій, А. А.
Жуйковъ, М. М.
Зубаревъ, Я. М.
Ивановъ, А. П.
Изместьевъ, А. З.
Изместьевъ, П. З.
Поздрюхинъ, А. А.
Парикомъ, А. В.
Солдатовъ, П. Р.
Филимоновъ, Г. Х.
Швецовъ, Ф. В.

Пароходныя общества.

Акціон. О-во пароходства по р. Енисею, Аг.: Г. А. Березинъ.

Пиво и воды.

„Пивоваръ", Т-во (зав. скл.).
„Унитъ" (заводъ).

Пимокатн. товары.

Веселовъ, И. Т.
Изместьевъ, А. П.
Лопатинъ, Е. П.
Мамаевъ, М. Е.
Мамаевъ, С. Е.
Огородниковъ, Е. Д.
Поповъ, П. А.
Суворовы бр.
Шомесовъ, Я. И.

Платье готовое.

Вильнеръ, Г. М.
Минаевъ, Ф. М.
Раззоренова, А. С.
Рогозинскій и К°, т/д.
Савельевъ, Т. и С-вья, т/д
Смирновъ, Н. А. и С-вья, т д.

Пушнина, сырье и пр.

Бекасовъ, П. Н.
Бектемировъ, К. Е.
Вильнеръ, І. М.
Викторовичъ, М. А.
Вильнеръ, М. М.
Вильнеръ, Ф. М.
Давыдовъ, В. Д.
Деушаевъ, А.
Дубровинъ, Н. Е.
Жумобаевъ, И.
Ицковичъ, А. Г.
Насыровъ, З.
Саввиныхъ, И. М.
Снигиревъ, Ф. Т.

Рестораны.

Залетинъ, Д. П.
Минаевъ, Г. Ф.
Шутовъ, В. Я.

Рыбная торговля.

Ведерникова, Я. Л.
Ведерниковъ, П. Я.
Ростевскій, П. И.
Кузнецовъ, Г. Ф.
Путяковъ, Ф. П.

Соль.

Войцеховскій, Н. І.
Карнаковъ, В. И.
Чарковъ, Г. П.

Стекло.

Карнаковъ, В. И. (складъ).

Страховыя общества.

„Второе Россійское", Аг.: В. А. Новиковъ.
„Россія", Аг. В. М. Кальницъ.
Красноярское О-во Аг. А. Ф. Метелкинъ.
Московское О-во, Аг.: Д. П. Устюговъ.
„Саламандра", Аг.: П. И. Столяровъ.
„Сѣверное", Аг.: В. В. Федоровъ.
„Якорь", Аг.: И. П. Леонтьевъ.

Табакъ листовой (опт.).

Путяковъ, Ф. П. Михайл. с. д.

Типографіи.

Метелкинъ, А. Ф.
Федоровъ, В. В.

Транспортн. конторы.

Первое Минусин. Т-во.
Россійск. Трансп. О-во, Аг.: А. Я. Денисюкъ.
Солдатовъ, В. В.
Солдатовъ, П. П.

Уголь каменный.

Балапдина, В. А.
Пановы, бр.
Узуновъ, Пашенныхъ и Поповъ, Т-во.

Фотографіи.

Агѣевъ.
Кочнева.
Станчевъ, Ф. Ф.
Терехинъ, П.
Шпакъ.

Химич. чистка.

Мамытько, К. Е. Михайл., ул. д. Ликанцевой.

Чай и сахаръ.

Вильнеръ, Г. М.
Ивановъ Н. М.
Пашенныхъ, П. П.
Рогозинскій, и К°, т д.
Смирновъ, Н. А. и С-вья, т/д.

Швейныя машины.

Зингеръ, К°.

Шубные товары.

Возженниковъ, И. С.
Братенко, И. П.
Грошевъ, Е. И.
Коробицынъ, А. И.

Лопатинъ, Е. П.
Лукьяновъ, П. К.
Лукьяновъ, Ф. С.
Масловъ, Е. О.
Новиковъ, П. А.
Пунеговъ, М. Г.
Фалковъ, Г. Е.
Шомесовъ, П. Н.

Экипажи.

Зіерингъ, Ж. Т.
Кузнецовъ, Д. П.

Электро-театры.

„Заря".
„Метеоръ".

МЫСОВСКЪ.

Безуѣздный городъ Забайкальской обл., Селенгинскаго уѣзда, находится между 51° и 52' сѣв. шир. и 74° и 74' вост. долготы, на берегу оз. Байкалъ, при станціи „Мысовая" Забайк. ж. д. Г. Мысовскъ преобразованъ изъ поселка „Мысовая" Положеніемъ Комитета Министровъ, Высочайше утвержденнымъ 31 мая 1902 года. Городъ расположенъ на юго-восточномъ берегу озера Байкалъ, у подножія отроговъ „Хамаръ-Дабана". Близъ города протекаетъ много горныхъ рѣчекъ и ключей, изъ которыхъ по быстротѣ теченія, красотѣ и массѣ водопадовъ, заслуживаютъ особеннаго вниманія рѣчки: Мантуроха, Тельная, Мысовка, Клюевка и Ивановка; всѣ они берутъ начало въ гольцахъ Хамаръ-Дабана и впадаютъ въ озеро Байкалъ, вблизи города. Для надобностей города отведено 6,152 дес. 1,860 кв. саж. казенной земли (подъ кварталы города—120 дес., подъ пашни около 5 дес., подъ улицами около 65 дес., подъ рѣками около 30 дес., подъ кладбищемъ около 2 дес., подъ почтовой дорогой—14 дес., подъ бечевникомъ 32 дес., чистаго выгона около 18 дес., и подъ смѣш. дров. лѣсомъ 5,867 дес.). Отъ областного г. Читы—Мысовскъ отстоитъ въ 673 вер., отъ уѣздныхъ Селенгинска 130 вер. и Верхнеудинска—154 вер. Жителей въ городѣ насчитывается до 6,500 душъ об. пола, изъ коихъ около 1,500 чел. евреевъ; жилыхъ зданій около 650; двѣ православныхъ церкви и одинъ еврейскій молитвенный домъ, женскій монастырь, одна церковно-приходская 2-хъ классная школа и одно желѣзнодорожное училище. Два пріемныхъ покоя: одинъ городской, другой желѣзнодорожный. Четыре аптеки: одна вольная (О. Х. Рудзитъ), двѣ при пріемныхъ покояхъ и одна участковая. Есть добровольное пожарное общество, насчитывающее 100 членовъ; предсѣдателемъ О-ва состоитъ мѣстный нотаріусъ С. А. Росцинѣвскій; членами правленія: П. П. Бушъ и П. Гольцманъ; начальникъ команды—П. А. Чаплыгинъ, помощникъ его—П. П. Нестеренко, завѣд. имущ. О-ва—А. С. Самсоновъ. Есть Общественное Собраніе. Городъ довольно грязный, съ кривыми улицами, вообще очень неблагоустроенный.

Изъ ближайшихъ къ Мысовску крупныхъ торговыхъ селъ можно указать на находящееся въ 76 верст. отъ города с. Кабанское, изъ котораго городъ и получаетъ всѣ продукты крестьянскаго хозяйства. Сообщеніе отъ города до села поддерживается по бывшему почтовому тракту на лошадяхъ и по желѣзной дорогѣ до раз. „Темлюй," отъ котораго до Кабанскаго по проселку всего 6 верстъ.

Въ окрестностяхъ города есть залежи мѣдной руды и магнитнаго желѣзняка, никѣмъ до сихъ поръ не разрабатываемыя; затѣмъ, до 1908 г., разрабатывались находящіеся въ 5 верст. отъ города золотые пріиски ротм. Бѣлозерова; но, ввиду скуднаго содержанія золота, въ настоящее время не разрабатываются,

наконецъ, въ 52 вер. отъ Мысовска, вблизи ст. Танхой, разрабатываются угольныя копи, принадлежащія инженеру князю П. С. Андроникову.

Въ 1909 году были, какъ извѣстно, закончены изысканія желѣзнодорожной линіи отъ Мысовска на Кяхту, протяженіемъ 180 верстъ, съ двумя тоннелями и мостомъ черезъ р. Селенгу, по очень красивой мѣстности (долина р. Тельника). Вдоль желѣзнодор. линіи въ районѣ ея обнаружены, во время работъ, залежи угля, желѣзной руды и даже золота, не говоря о великолѣпномъ строевомъ лѣсѣ и каменныхъ карьерахъ. Дорога эта могла-бы оживить нашу торговлю съ Китаемъ и привлечь хлѣбные грузы изъ Алтая. За послѣднее время выяснилось, что желѣзнодорожный путь на Кяхту пройдетъ, вѣроятно, затѣмъ до г. Урги въ Монголіи.

Жители города занимаются торговлей и скотопромышленностью. Скотъ пригоняютъ съ Монгольской границы, отстоящей въ 150 верстахъ, и отправляютъ частью въ Иркутскъ, частью въ Забайкалье. Весною мѣстные бурятъ занимаются нерпичьимъ промысломъ; результаты промысла на нерпъ выражаются отъ 200 до 400 штукъ за сезонъ.

Изъ промышленныхъ заведеній можно указать на: гончарный заводъ Михаила Григорьевича Гнѣвышева, снабжающій городъ и окрестности до Верхнеудинска всякаго рода глиняной посудой и кирпичный заводъ того-же М. Г. Гнѣвышева. Въ Мысовскѣ введено упрощенное Городское Управленіе.

Должностныя лица: Городской староста, Іосифъ Антоновичъ Чижевскій, Помощникъ его — И. Д. Рѣтинъ. — Участковый врачъ—Константинъ Константиновичъ Микуловскій. Становой приставъ (4-го ст.) — Сергѣй Феликсовичъ Букасъ, Полицейскій надзиратель—Иннок. Иван. Токаревъ. Нач. почт-тел. конторы— О. Я. Вейглассъ, Помощникъ его—П. И. Ежовъ, Завѣд. переселенч. пунктомъ—Николай Васильевичъ Ундольскій, Завѣд. желѣзнодор. школой—Н. Д. Подгорбунскій, Предсѣд. Совѣта старшинъ Обществ. собранія—В. С. Москвинъ, Завѣд. метеорolог. станц.—П. П. Плюснинъ, Нач. уч. Службы пути—инж. Г. Г. Леоновъ, Нач. Депо—Ф. І. Марксъ, Участковый врачъ—Н. А. Глѣбовъ, Нач. станціи—І. А. Гольштейнъ. Нотаріусъ—Стефанъ Александровичъ Росцишевскій.

Агенты страховыхъ обществъ: „Россія"—Дмитрій Михайловичъ Архангельскій, „1-го Россійскаго Общества"—Эрнестъ Густановичъ Зебергъ, „Русское Страховое Общество"—Стефанъ Александровичъ Росцишевскій, „Сѣверное Страховое Общество"—Аг. Г. И. Гноевой.

Торгово-промышленныя предпріятія.

Аптека.

Рудзитъ, О. Х.

Бакалейные товары.

Гольцманъ, Б. М.
Забѣльскій, Я. А.
Козелицкій, А. С.
Корфъ, Л. И.
Сараевъ, Н. Ф.
Старковъ, А
Шаровъ, П. К.

Воды искусственныя.

Рудзитъ, О. Х.

Гончарный заводъ.

Гнѣвышевъ, М. Г.

Кирпичный заводъ.

Гнѣвышевъ, М. Г.

Мануфакт. и галантер. товары.

Бро[illegible]скій, Д. М.
Виникъ, Б. М.
Гольцманъ, Б. М.
Гольцманъ, И. М.
Корфъ, Л. И.
Корфъ, Г. И.

О-во Потребителей.
Рунасовъ, И. М.
Старковъ, А.
Урманчеевъ, А.
Шаровъ, П. К.

Мясная торговля.

Егерь, И. М.
Ицковичъ, Л. А.
Корфъ, С.
Риммерманъ, Я. Н.
Степановъ, К. А.

Номера для пріѣзжихъ.

Барановъ, Е.
Забѣльскій, Я.
Карбоиновъ, Н.
Корфъ, С.

Обувь и дорожн. вещи.

Гольцманъ, Б. М.
Гольцманъ, И. М.
Корфъ, Г. И.
Корфъ, Л. И.
Рунасовъ, И. М.
Старковъ, А.
Урманчеевъ, А.
Шаровъ, П. К.

Пароходныя конторы.

Кяхтинское О-во.
Нѣмчинова, А. Я., Н-ки.

Платье готовое.

Гольцманъ, Б. М.
Гольцманъ, И. М.
Корфъ, Г. И.
Корфъ, Л. И.
Рунасовъ, И. М.
Старковъ, А.
Урманчеевъ, А.
Шаровъ, П. К.

Рыбопромышленники.

Варламовъ, Е. В.
Власовъ, И. Т.
Плиссовскіе, бр. П. и С.
Суворовъ, Н. К.

Скотопромышленники.

Егерь, И. М.
Ицковичъ, Л. А.
Корфъ, С.
Риммерманъ, Я. Н.
Степановъ, К. А.

Швейныя машины.

Зингеръ, К°.

НАМАНГАНЪ.

Уѣздный городъ Ферганской области, лежитъ подъ 40° 49′ сѣв. шир. и 41° 17′ вост. долг., на высотѣ почти 1.450 футовъ надъ уровнемъ моря, на правомъ берегу рѣки Сыръ-Дарьи, отстоя отъ рѣки въ разстояніи почти 8 верстъ. Наманганъ соединенъ желѣзной дорогой съ гор. Кокандомъ. Наманганъ, какъ и большинство населенныхъ пунктовъ нашихъ Средне-Азіатскихъ владѣній, состоитъ изъ двухъ частей—русской (европейской) и туземной (азіатской). Въ первой изъ нихъ имѣютъ резиденцію всѣ правительственныя учрежденія и отдѣльные ихъ представители. Улицы Намангана довольно широкія и содержатся опрятно. Въ городѣ есть общественный садъ, на берегу Янгіарыка. Число жителей достигаетъ 75 тыс. душъ обоего пола; зданій около 12.500, одна церковь, масса мечетей, четыре училища, около 30 фабрикъ и заводовъ, свыше 600 ремесленныхъ заведеній, городскія: больница и лечебница, аптека и пр. Благодаря близости рисовыхъ полей, населеніе часто страдаетъ отъ лихорадокъ, комаровъ и мошекъ. На лѣто многіе жители выѣзжаютъ въ долину Паша-Ата.

Должностныя лица: Уѣздный начальникъ—подп. В. К. Богаевскій, Помощникъ его—В. А. Котовичъ, Секретарь Уѣздн. Управл.—Л. К. Жуковскій, Пригор. участк. приставъ—М. А. Чикуновъ, Полицейск. пристава: В. Ф. Блатъ, М. М. Оракуловъ и А. П. Сокологорскій, Уѣздный врачъ—Ю. Ф. Осмульскій, Городской врачъ—В. К. Дылевскій, Ветери-

нарный врачъ—А. А. Скворцовъ, Уѣздный землемѣръ—И. Т. Винницкій. Городской архитекторъ—М. Я. Томашевскій, Податной инспекторъ—И. В. Янковскій, Начальн. почт.-телегр. конторы—т. с. Рудневъ, Завѣд. Госуд. Имущ.—П. В. Галицкій. Завѣдующій лѣсничествомъ—Казанцевъ. Казначей—А. Г. Введенскій. **Мировые судьи:** 1-го уч.—Е. П. Павловъ, 2-го уч.—А. М. Звинятскій, Нотаріусъ — Г. В. Жуковъ. **Адвокатура:** Прис. повѣр. — Александръ Никандровичъ Тюменцевъ; Помощники прис. повѣр.: Мих. Ник. Бѣловъ, Евг. Вл. Обоницкій, Меч. Гр. Функъ; Частн. повѣр.—Нв. Вас. Митрофановъ.

Торгово-промышленныя предпріятія.

Аптекарскіе товары.

Лившицъ, Ш.
Шнейвейсъ, С.

Аптеки.

Городская.
Кошкарева, А.

Бакалейные товары.

Абдусатаровъ, М. Т.
Бердзеншвили, А. Д.
Каримбаевъ, М.
Кащенко, А. М.
Канторъ, Г. В.
Мухамедовъ. Т. Х.
„О-во потребителей".
Саххибаевъ, М. У.
„Таронъ", т/д.
Улукбаевъ, Х. К.
Ходжа-Ходіевъ, Х. М.

Бани.

Матмусабаевъ, Ю. съ бр., Т-во.
Савенковъ, П.

Банкъ.

„Волжско - Камскій Коммерческій". Агентъ: П. Г. Конаковъ.

Бѣлье.

Альперовичъ, Г. А.
Газинъ, И.
Кругловъ, А. И.
Лобашевъ, К. И.

Велосипеды и принадлежности.

Таракановъ, И. С.

Виноторговли.

Бердзеншвили, А. Д.
Иванова, Н. И. Н-кн, Т-во (Опт. скл.).
Кащенко, А. М.
Пугасова, П. С-ья, т/д.
„Таронъ", т/д.
Филатовъ, Д. Л.

Воды искусственныя.

Мирманашвили, В. Т.
Шнейвейсъ, С. С.

Галантерейные товары.

Альперовичъ, Г. А.
Газинъ. И.
Каримбаевъ, М. Б. Х.
Кащенко, А. М.
Кругловъ, А. И.
Лобашевъ. К. И.
„Реномэ", магазинъ.
Рустамъ-Агалыковъ, М. .А
Щукинъ, П. Р.

Гостинницы.

„Грандъ-Отель", Бартай, П. Д., уг. Московской и Головачевск. пр.
„Кавказъ", Ваніашвили. А. Я., уг. Московск. и Головачевск.
„Новый Свѣтъ", Паніашвили, І. П., Московская ул.
„Орелъ", Ламсадзе, А. П., Головачев. пр. уг. Московск. ул.
„Роза", Газаловъ, С. Б., Московск. ул.
„Франція", Назарянцъ, А. М., Московская, уг. Новгородской.
„Шикъ", Мчелидзе, П. Г., Новгородская ул.

Желѣзно-скобяные товары.

Абдусафаровъ, А.
Ахунбаевъ, П.
Байханбаевъ, И.
Ибрагимовъ, Ю. К.
Исабаевъ, А.
Рафаэлянцъ, А. Х. и Оганянцъ, А. Х.
Юлдашбаевъ, М. Х.

Земледѣльч. машины и орудія.

Департаментъ Земледѣлія. Комиссионеръ П. Г. Ермаковъ.

Золотыя и серебр. вещи.

Кругловъ, А. И.
Рустанъ-Агалыковъ, М. А.
Щукинъ, П. Р.

Керосинъ и нефтян. продукты.

„Закаспійское Т-во".
Нязбаевъ, Р.
Шевцовъ, С. Д.

Кирпичные заводы.

Машрафбаевъ, М. К.
Тюряевъ, К. Х. Т. Б.
Хамидуллаевъ, Х. М. А.

Кишечныя заведенія.

Дюршмидтъ, Г. В.
Луи Зальмъ.

Ковры.

Матмутсабаевъ, М. Б.
Мухамедовъ, М. А. Н.
Усабаевъ, М.

Кожевенные заводы.

Гликинъ, М. И.
Дюршмидтъ, Г. В.
Зальмъ, Луи.
Каримбаевъ, М. Б. Х.
Крафтъ, бр.

Кожевенные товары.

Ахунбаевъ, И.
Ибрагимовъ, М. Ш.
Карiевъ, М. Н.
Мухамедовъ, М. А. Н.
Ходжибаевъ, М. А.
Шибаевъ, М. И.

Коконосушильни.

Азимбаевъ, Р.
Потеляховъ, Р. Ш.

Конторы страховыя.

„Петроградское О-во Страхованій". Аг.: А. А. Богдашина, Г. С. Кендзерскій, С. М. Першинъ.
Сѣверное Страховое О-во. Аг.: И. Г. Конаховъ, К. И. Усовъ.

Конторы Торгово-комиссіонныя.

Луцкій, П. Н. (Бирж. маклеръ).
Мирсадулаевъ, М. С. М.
Т-во для Торг. и Пром. въ Персіи и Ср. Азіи.

Конторы транспортныя.

Богдановъ, В. Н.
Восточн. О-во трансп. кладей.
Гергардъ и Гей, Акц. О-во.
„Кавказъ и Меркурій", О-во.

Лампы и фонари керос.-калильн.

Тараканов'ъ, П. С.

Лѣсные матеріалы.

Капріеловъ, К.
Мирзаянцъ, бр. М. и Н.
Ферганское Лѣсопром. Т-во.

Мануфактурные товары.

Арабовъ, Я. М.
Балхіевы, бр. И. Р. и М.
Газинъ, И.
Давыдовъ, Ю., т/д., Сарай Матмусабаевъ, б. базаръ.
Ибрагимовъ, Х. Ш.
Матмусабаевъ, Ю. съ бр., Т-во.
Мирсалихбаевъ, И.
Мошевъ, Н.
Нинхасовы, К. и Ш., бр.
Рустамъ-Агалыковъ, М. А.
Рыбаковъ, П. А съ С-ми.

Маслобойные заводы.

Андреевское Торг.-Промышл. Т-во, д. Іонатина.
Наманганское торговое Т-во.

Мебель.

Мирсалибаевъ, И.
Рустамъ Агалыковъ, М. А.
Фазильбаевъ, С. Х.
Ходжаевъ, А. А.

Мельницы мукомольныя.

Шакирджановъ, Б. К.

Москательные товары.

Рафаэлянцъ, А. Х. и Оганянцъ, А. Х.

Мучные товары.

Атабековъ, М.
Казіевъ, И. Б. и Давидовъ, И.
Кащенко, А. М.
Мирзаянцъ, М. и Н., бр.
Шевцовъ, С. Д.
Юровъ, В. и С-нъ, т/д., Мишрабск. ул.

Мыловаренные заводы.

Андреевское Тор.-Пром. Т-во.
Наманганское Торговое Т-во.

Обувь и дорожн. вещи.

Агалыковъ, Рустамъ, М.
Газинъ, И.
Мирзабаевъ, Т.
Щукинъ, Л. Р.

Пиво и водки разныя.

Иванова, И. И., Н-ки (опт. скл.).

Пивоваренные заводы.

Стефанъ, (бывш. К° Зельбахъ).

Писчебумажные товары.

Канторъ Г. В.
Кащенко, А. М.
„О-во Потребителей".
Рафаэлянцъ, А. Х. и Оганянцъ, А. Х.
Усовы.

Пишущія машины.

Таракановъ, И. С.

Платье готовое.

Балхіевы, И. Р. и М., бр.
Газинъ, И.
Рустамъ-Агалыковъ, М.

Посуда и хозяйств. принадл.

Ахметбаевъ, А. Х.
Дадабаевъ, М. Д.
Канторъ, Г. В.
Каримбаевъ, М. Х.
Кащенко, А. М.
Мирзаевъ, И.
Мирсалибаевъ, И.
„О-во Потребителей".
Саитбаевъ, У.
Усовъ, К. И.

Скотопромышленность.

Бабаевъ, М. К. М., Лябайтайская часть.
Салимбаевъ, М. Я. М.

Табачныя издѣлія.

Иванова, И. И., Н-ки (опт. скл.).
Канторъ, Г. В.
„О-во Потребителей".
Филатовъ, Д. Л.

Типо-литографія.

„Исхакія".

Хлопко-очистит. заводы.

Андреевское Торг.-Промыш. Т-во, д. Лопатина, И. И.
Больш. Яросл. ман-ры, Т-во.
Вадьяевы, бр., т/д.
Давыдовъ, Юсуфъ, т/д.
Крафтъ, бр.
Матмусабаевъ, Ю. съ бр., Т-во.
Машрафбаевъ, М. К.
Московск. Торг.-Промыш. Т-во.
Мусахановъ, Х. И.
Наманганское Торговое Т-во хлопков. произв.
Нехорошевъ, И. Ф.
Потеляховъ, Р. Ш.
Салимбаевъ М. Я. М.
Тюряевъ, К. Т. Б.
Халикбаевъ, М. С.
„Хлопокъ", Акц. О-во.
Ходжаевъ, К. Х. А.

Хлопковыя операціи.

Агалыковъ, Ходжа, М. М.
Азимбаевъ, Р.
Алексѣевъ, Вл., Т-во.
Андреевское Торг.-Пром. Т-во.
Бабаевъ, А. Х. Х.
Бабаевъ, М. К. М., Лябайтайск. часть.
Бурнашевъ, Г. С.
Домляджанбаевъ, Т., Скобел. ул., с. д.
Зіяханбай, У. Б. Х.
Ибрагимбаевъ, С. Х.
Казіевъ, И. Б. и Давидовъ, Н., Т-во.
Каримбаевъ, А. М.
Максутовъ, Т.
Матмусабаевы, бр.
Машрафбаевъ, М. К.
Мирсаадулаевъ, М. С. М.
Мошеевъ, И.
Мусабаевъ, У., Скобелевская ул.
Нимамбаевъ, И.
Потеляховъ, Р. Ш.
Раджабаевъ, С. А.
Салимбаевъ, М. Я. М.
Султанбаевъ, И.
Тюряевъ, К. Х. Т. Б.
Устамбаевъ, Ю.
Хатамбаевъ, Д. А.
„Хлопокъ", Акц. О-во.
Ходжаевъ, Х. С.
Ходжіевъ, М. Х.
Шлоссбергъ, бр., т/д.
Юсуфбаевъ, М. Х.

Хлѣбъ въ зернѣ.

Давыдовъ, Ю., т/д., сарай Матмусабаева, б. базаръ.

Чай и сахаръ.

Аскаровъ, М. и Хуссеиновъ, А., сарай Мавляби.
Казіевъ, И. Б. и Давидовъ. Н.
Каримбаевъ, М. Б. Х.

Чайный магазинъ.

Ризаевы, бр., т. д.

Швейныя машины.

Таракановъ, И. С.

Шорные товары.

Рафаэлянцъ, А. Х. и Оганянцъ, А. Х.

Электрич. лампочки и принадл.

Таракановъ, И. С.

НАРЫМЪ.

Безуѣздный городъ Томской губерніи, расположенъ на р. Оби, при впаденіи въ нее р. Кеть. Представляя собою административный центръ Нарымскаго края, служитъ мѣстомъ водворенія лицъ, ссылаемыхъ административнымъ порядкомъ, какъ равно и г. Туруханскъ Енисейской губ. Жителей немного, около 2000 душъ обоего пола. Въ городѣ имѣются учрежденія: Почтовое Отдѣленіе, Городское Управленіе, Канцелярія Полицейскаго Пристава, Городское училище и приходская школа, сельскій пріемный покой.

Должностныя лица: Городской староста — К. И. Агѣевъ, Помощникъ его—К. П. Кайдаловъ. Начальникъ почт. отдѣл.—П. Л. Пашковъ, Участковый врачъ—Блотницкій. Завѣд. Училищемъ—А. А. Назаровъ, Казначей—А. К Хмѣлевцевъ.

Торгово-промышленныя предпріятія.

Бакалейные товары.

Орловъ, А. Е.
Шепетильниковъ, Н. Н.

Виноторговля.

Шепетильниковъ. Н. Н.

Галантерейный товаръ.

Велижаninъ. Н. В.
Завадскій, Н. Н.
Орловъ, А. Е.
Родюковъ, А. Д.

Кожевенный товаръ.

Велижаninъ, Н. В.
Завадскій, Н. Н.
Родюковъ, А. Д.

Консервы.

Блохинъ, Е. Ф.

Мануфактурные товары.

Велижаninъ. Н. В.
Завадскій. Н. Н.
Орловъ, А. Е.
Родюковъ, А. Д.

Мучной товаръ.

Завадскій, Н. Н.
Орловъ, А. Е.
Родюковъ, А. Д.

Пароходныя конторы.

Родюковъ, А. Д.

Разные товары.

Сабининъ. С. В.
Тазетдиновъ, К.
Шепетильниковъ, А.

Рыбныя торговли.

Блохинъ, Е. Ф.

Рыбопромышленность.

Заевъ, Я. М.
Родюковъ, А. Д.

Скобяной товаръ.

Волижановъ, Н. В.
Завадскій, Н. Н.
Орловъ. А. Е.
Родюковъ, А. Д.

Соль.

Завадскій. Н. Н.

Хлѣбъ.

Завадскій, Н. Н.
Родюковъ, А. Д.

НЕРЧИНСКІЙ ЗАВОДЪ.

Нерчинско-заводскій уѣздъ не имѣетъ своего города и администрація уѣзда съ представителями вѣдомствъ живутъ въ селеніи Нерчинскомъ Заводѣ, на берегу рѣки Алгачи, въ 18-ти верстахъ отъ р. Аргуни, по почтовому тракту въ 275¾ вер. отъ ст. Срѣтенской и въ 325 вер. отъ ст. Борзя Забайкальской жел. дороги. Почтовые тракты не шоссированы и въ весеннее время, во время дождей и осенью трудно проходимы для тяжестей. Сел. Нерчинскій Заводъ основалось при введеніи каторги, въ 1764 г. Въ настоящее время жителей около 5.000 душъ об. пола. Населеніе православное, нѣсколько семей евреевъ и магометанъ. Церквей двѣ, но служба происходитъ лишь въ одной. Молитвенныхъ домовъ другихъ исповѣданій нѣтъ, но имѣются свои кладбища. Въ селеніи одна Базарная площадь и до десятка улицъ и переулковъ. Имѣется пріемный покой для крестьянъ и другой для казаковъ. Учебныя заведенія: 4-хъ классное мужское училище, 2-хъ классное женское и приходское для мальчиковъ. Ярмарокъ въ селеніи и въ уѣздѣ не бываетъ. Въ ноябрѣ и декабрѣ пріѣзжаютъ скупщики пушнины и закупаютъ отъ населенія, обитающаго въ нижней половинѣ р. Аргуни, соболей и бѣлку. Главные продавцы пушнины живутъ въ станицѣ Усть-Уровской: Михаилъ Семеновичъ Чегодаевъ и Егоръ Артамоновичъ Федосѣевъ (почт. адр.: с. Нерчинскій Заводъ). Денежныя операціи производятся въ Срѣтенскѣ въ Русско-Азіатскомъ банкѣ. Населеніе Нерчинскаго Завода занимается обычнымъ домашнимъ хозяйствомъ; въ сѣверной части уѣзда, кромѣ того, занимается звѣроловствомъ, а въ южной—разведеніемъ мѣстнаго скота. Въ уѣздѣ есть заводы лишь въ Нерчинскомъ Заводѣ: пивоваренный, кожевенный, свѣчной и мыловаренный, а, кромѣ того три мукомольныя мельницы.

Крупныя села въ уѣздѣ: Александровскій заводъ, на почтовомъ трактѣ, въ 175 вер. отъ ст. Борзя, имѣетъ хлѣбъ; Аргунскъ на р. Аргуни, въ 50 вер. отъ Нерчинскаго завода имѣетъ хлѣбъ; Усть-Уровъ, Урюпино на р. Аргуни (почт. адр. Нерчинскій Заводъ), въ осеннее время заготовляютъ много пушнины и продаютъ или пріѣзжающимъ мѣховщикамъ, или вывозятъ сами въ Ирбитъ на ярмарку.

Ископаемыхъ богатствъ весьма много. Разрабатывается одно лишь *золото*, такъ какъ отсутствіе путей сообщенія, лицъ съ техническимъ образованіемъ и рабочихъ вызываютъ большіе расходы, кои не могутъ быть покрыты никакимъ количествомъ добытаго. Золото разрабатывается и казной, и частными лицами, сдающими выработку въ казну. Изъ металловъ имѣются богатыя залежи *желѣза, серебра, мѣди и угля*. Изъ источниковъ минеральныхъ особенно сильны: *Солонечинскій*—угле-кисло-содистый; *Половинскій* и *Сергіевскій* - содисто-желѣзистые; *Ларгинскій*—содистый; *Саввоборгинскій*—желѣзистый и *Ямкунскій* — сѣрнистый. Изъ всѣхъ источниковъ лишь послѣдній содержится арендаторомъ, имѣетъ нѣкоторое устройство, а остальные въ природномъ видѣ. Мѣстные жители хорошо изучили источники и пользуются ими на основаніи практическихъ опытовъ, безъ указаній врачей, проживая въ телѣгахъ или шалашахъ время, которое позволяютъ домашнія обстоятельства. Въ уѣздѣ съ 1909 года введено 3 таможенныхъ заставы и два поста. Условія жизни въ уѣздѣ неблагопріятны: жизненные продукты заготовляются каждымъ, въ мѣрѣ его собственной надобности, а все остальное пріобрѣтается или изъ Срѣтенска или со ст. Маньчжуріи.

Должностныя лица: Уѣздный Начальникъ Г. М. Юринскій, Помощникъ его—М. А. Левицкій, Секретарь—А. В. Непомнящій, Переводчикъ—П. А

Салтыковъ, Крестьян. Начальникъ—П. Е. Тарасовъ, Надзир. таможни—г. Бѣлоусько, Акцизн. Надзир.—Н. М. Рождественскій, Ветерин. врачъ—Б. Д. Никольскій, Инспекторъ 4-хъ кл. уч.—Н. А. Коноваловъ, Пристава: 1 ст. П. С. Жеребцовъ (Александровскій заводъ), 2 ст.—В. П. Козьминъ (Нерчинскій заводъ) и 3 ст.—К. М. Петровъ (Аргунская). Въ Нерчинскомъ Заводѣ имѣются: Управленіе 4-го Военнаго Отдѣла Забайкальскаго казачьяго войска, Атаманъ Отдѣла Полковникъ Веревкинъ.

Мировой судья 12 уч. Округа Читинскаго Окружнаго Суда, онъ же и Нотаріусъ—А. О. Федоровъ. Нач. почт.-телегр. к-ры—П. Н. Меньшиковъ, Помощникъ его—В. Ф. Мельниковъ. Завѣд. метеор. станціей—П. А. Окунцевъ, Завѣд. городской библіотекой—А. А. Савинскій, Старш. Обществ. Собр.—П. П. Рындинъ, Управл. Приаргунск. Имѣн. Кабинета Е. В.—Г. С. Никитинъ, Завѣд. Поз.-устр. партіей—А. М. Снѣгиревъ.

Въ уѣздѣ имѣются семь каторжныхъ тюремъ. Управленіе Начальника Нерчинской Каторги находится въ 15-ти вер. отъ Нерчинскаго Завода въ Горномъ-Зерентуѣ, гдѣ находится почтово-телеграфное Отдѣленіе. Начальникъ Нерчинской Каторги—Э. П. фонъ Кубе (въ Читѣ). Помощникъ его—Л. А. Ебгинъ; **врачи**: В. І. Круковскій, А. Я. Купаловъ. П. А. Пахолковъ, А. Г. Сальковъ. А. П. Стуковъ.

Изъ торгующихъ фирмъ самое широкое дѣло ведетъ Читинскій 1-ой гильдіи купецъ Илья Рубиновичъ Израилевъ. Онъ имѣетъ разнородные подряды на тюрьмы Каторги и на золотые промысла: ведетъ оптовую и розничную торговлю бакалеей, мануфактурой, желѣзомъ, чаемъ и сельско-хозяйственными машинами. Кромѣ него, торгуютъ по свидѣтельствамъ 2-го разряда: Я. В. Малаховъ. Бр. Царовскіе, М. Р. Израилевъ, С. Л. Шапошниковъ, П. Т. Турутановъ, А. П. Тараторинъ.

Торгово-промышленныя предпріятія.

Аптека.

Израилевъ, П. Р.

Аптекарск. и парфюм. товары.

Израилевъ, П. Р.

Бакалейн. и колон. товары.

Царовскіе, Бр.
Израилевъ, П. Р.
Израилевъ, М. Р.
Кореневъ, Х. В.
Луцкинъ, А. П.
Малаховъ, Я. В.
Тараторинъ, А. П.
Турутановъ, П. Т.
Шапошниковъ, С. Л.

Кожевенный заводъ.

Кореневъ, Х. и С-вья.

Контора страхового общества.

2-е Росс. О-во. Аг. С. П. Тепляковъ.

Мануфакт. и галант. товары.

Богомяковъ, А.
Израилевъ, П. Р.
Малаховъ, Я. В.
Турутановъ, П. Т.
Шапошниковъ, С. Л.

Мельницы мукомольныя.

Израилевъ, П. Р.
Питушкинъ, Ф. В.

Мучные товары.

Израилевъ, П. Р.
Лукина, В. М., Н-ки.
Луцкинъ, А. П.

Мыловаренный заводъ.

Израилевъ, П. Р.

Подряды и поставки.

Израилевъ, П. Р.

Сельско-хоз. машины и орудія.

Израилевъ, П. Р.

Скобян. и посудно-ламп. товары.

Даровскіе, бр.
Израилевъ, И. Р.
Израилевъ, М. Р.
Кореневъ, Х. Ф.
Луцкинъ, А. И.
Малаховъ, Я. В.
Тараторинъ, А. Н.
Турутановъ, И. Т.
Шапошниковъ, С. А.

Скотопромышленность.

Богомяковъ, А. Л.
Грищевъ, С. Г.
Израилевъ, И. Р.
Разгильдѣевъ, Е. И.

Сырье, пушнина и пр.

Богомяковъ, А. Л.
Израилевъ, И. Р.
Израилевъ, М. Р.

Чай и сахаръ.

Израилевъ, И. Р.
Израилевъ, М. Р.
Кореневъ, Х. Ф.
Лукина, В. М., И-ки.
Малаховъ, Я. В.
Турутановъ, И. Т.
Шапошниковъ, С. Л.

Шапки, обувь и готовое платье.

Богомяковъ, А. Л.
Даровскіе, бр.
Израилевъ, И. Р.
Израилевъ, М. Р.
Кореневъ, Х. Ф.
Луцкинъ, А. И.
Малаховъ, Я. В.
Шапошниковъ, С. Л.

Швейныя машины.

Зингеръ, К°.

НЕРЧИНСКЪ.

Уѣздный городъ Забайкальской области, расположенный подъ 51°58' сѣв. шир. и 86° 14' вост. долг., на рѣкѣ Нерчѣ, въ 7 вер. отъ впаденія ея въ р. Шилку, отстоитъ отъ Москвы въ 6351 вер. и отъ Читы въ 284 верстахъ. Со ст. „Нерчинскъ", въ городъ проведена желѣзнодорожная вѣтвь. Основанъ въ 1658 году подъ названіемъ сначала „Нелюдскаго", а затѣмъ „Нерчинскаго" острога, переименованнаго въ 1690 г. въ городъ Нерчинскъ, **послѣ заключенія въ 1689 году извѣстнаго „Нерчинскаго договора"**, установившаго впервые точные границы наши съ Китаемъ и положившаго начало нашей торговлѣ съ Небесной Имперіей. Жителей насчитывается въ настоящее время болѣе 8000 чел. Церквей—4, одинъ мужской монастырь (Успенскій) и еврейская молельня. Учебныя заведенія: реальное училище, Софійская женская гимназія, городское 4-хъ классное училище, Троицкое приходское училище, Воскресенское приходское учил., Михайловское приходское училище, Никольское приходское училище, женская школа имени Н. В. Гоголя и одно церковно-приходское училище. Общественная библіотека, городской музей, музыкально-литературный кружокъ, О-во попеченія о народн. образов., О-во любителей правильной охоты, военное собраніе, городской клубъ, больница и мѣстный лазаретъ, городской общественный банкъ. Управленіе Восточно-Забайкальскаго горнаго округа, казенный винный складъ, городская пожарная команда, Городская аптека, городской садъ. Въ 7 верст. отъ города находится вокзалъ ст. Нерчинскъ Забайкальской жел. дор., а вокзалъ Амурской жел. дор. построенъ въ чертѣ города. Въ городѣ много красивыхъ зданій (большинство деревянныя). Торговые обороты сравнительно значительны. Въ городѣ имѣются заводы: **пивоваренный Александра Семеновича Димова**, его-же заведеніе фруктовыхъ водъ, кожевенный, мыловаренные, пимокатное заведеніе, кишечный, стеклодѣлательный, шубный и два лѣсопильныхъ. Въ 292 в. отъ Нерчинска находится „Нерчинскій заводъ", расположенный на р. Ал-

гачи въ районѣ рудниковъ, принадлежащихъ Кабинету Е. И. В. Построенный въ песчаной мѣстности, Нерчинскъ сильно страдаетъ отъ пыли. Въ городѣ имѣются извозчики. Такса: конецъ—25 коп., часъ 40 коп.

Должностныя лица: Городской Голова — М. А. Михалевъ, Секр. Управы—А. С. Бояркинъ, Директоръ Гор. Общ. Банка—В. П. Усовъ, Товарищи дир.—С. М. Кобылкинъ и В. В. Сѣнцовъ, Уѣздный начальникъ—А. И. Маркевичъ, Помощникъ—шт.-ротм. Григорьевъ, Надзиратели—Б. К. Жилинскій и М. Д. Стуковъ, Секретарь полиц. управл.—М. А. Епифанцевъ, Уѣздный казначей—І. И. Яхиновичъ, Ст. бухгалтеръ—С. Т. Грызловъ, Акцизный надзиратель—Н. Н. Лисовскій, Помощники: В. Я. Сизыхъ и В. В. Корякинъ, Дѣлопроизводитель—В. Ю. Мильеръ, Отводчикъ площ.—Н. В. Мильеръ, Податной инспекторъ—Д. С. Федорченко, Начальн. почт.-телег. конторы—А. Х. Поршъ, Помощникъ—М. И. Баринъ, Крестьянск. Нач-ки: 1-го уч. — Ф. К. Киселевъ, Нач. станц. Нерчинскъ—П. Д. Семеновъ, Завѣд. пересел. подрайонъ.—А. Г. Дьяченко, Завѣд. метеоролог. станц.—Б. А. Эповъ, Инспект. нар. учил.—А. И. Дородинъ-Малевинъ, Дир. Реальн. уч. Г. Л. Линицкій, Инспект.—Л. А. Стратоницкій, Нач. женск. гимн.—Д. С. Шилова, Предс. О-ва о нач. образ.—М. Ф. Суровцевъ, Предс. О-ва люб. прав. охоты—Л. В. Мусинъ-Пушкинъ, Предс. ком-та библ. и музея—А. В. Павловскій, Завѣд. больницей—врачъ В. В. Ляпустинъ, Тюремн. врачъ—Н. Ѳ. Чайковскій, Предсѣд. совѣта старш. Общ. собр. В. Я. Сизыхъ, Мѣщанскій староста П. А. Бѣлоголовкинъ, Гор. врачъ—А. И. Стуковъ.

Мировые судьи Нерч. уѣзда: 8-го уч. П. В. Любинскій, 9-го уч.—П. В. Сырневъ (стан. Стрѣтенскъ), 10-го уч.—г. Симоновъ, 11-го уч.—Ѳ. Марцинкевичъ (Александровскій заводъ), 12-го уч. А. О. Федоровъ (Нерч. заводъ). **Нотаріусъ**—Ал-дръ Петр. Беклемишевъ. **Судебный приставъ**—Ромуальдъ Михайловичъ Шишковскій. **Адвокатура:** Николай Петровичъ Пржестемскій, Михаилъ Федотовичъ Суровцевъ, Л. В. Мусинъ-Пушкинъ, И. В. Зуевъ и др.

Вольнопрактик. врачи: А. И. Бѣляевъ, К. Л. Гурьевъ, Л. С. Латышевъ, В. В. Ляпустинъ, П. В. Рогалевъ, А. П. Стуковъ, Н. Н. Шалинъ, С. А. Шенкманъ (зубн. вр.), Н. Ѳ. Чайковскій и др.

Торгово-промышленныя предпріятія:

Аптека.

Городская, Управл. Ф. Каленскій.

Аптек. и парфюм. товары.

Берковичъ, М. Д., Базарн. пл.
Немѣновъ и К°, Баз. пер.
Рейхель, Гостинн. дв.

Бакал. и гастрон. товары.

Бутинъ, И. А., Базарн. пл.
Замочниковы, бр., Базарн. пл.
Кычаковы, бр., Базарн. пл.
Маркулатосъ, С., Базарн. пл.
Семеновъ, Д. П. (гастрон.).

Бани.

„Амурскія", Береговая, 2.
„Центральныя", Никольск. ул.

Банки.

Городск. Обществ. Банкъ.

Винокуренные заводы.

Бутина, М. Д. Адм.
Лукина, В. М. С-вья, т/д.

Виноторговли.

Бутинъ, И. А., Базарн. пл.
Замошниковы, бр., Базарн. пл.
Кычаковы, бр., Базарн. пл.

Галантерейные товары.

Михайловъ, А. и К°, Базарн. пл.
Рыжковъ, А. П., Базарн. пл.
Шмулевскій, В. В., Базарн. ул.

Гостиницы.

Ефремова, А. И., Соборная, с. д.
„Забайкалье", Большая, с. д.
„Метрополь", Большая, д. Шмулевскаго.
„Экономія", Большая, с. д.

Желѣзо и др. металлы.

Зельмановичъ, И. М., Базарн. пл.
Шиловъ, А. П., Базарн. пл.
Шмулевскій, А. В., Базарн. пл.

Землед. орудія и машины

Лѣсковъ и К°, Т-во, Базарн. пл.
Рыжковъ, А. И., Базарн. пл.

Золотыя и серебрян. вещи.

Власовъ, П. П., Зензиновск., с. д.
Духай, А. Е., Юринская, с. д.
Колобовниковъ, П. Е. Юринская (пасс.).
Тагильцевъ, Бутинская, д. Епифанцева.
Толашевичъ, А., Большая, д. Рифъ.
Шмулевскій, А. В., Базарн. пл.

Игрушки.

Духай, ... Е., „Славянск. магазинъ", Юринская, с. д.
Колобовникъ, П. Е., Юринск., сб. пасс.
Рыжковъ, А. И., Базарн. пл.

Канцел. и писчебум. принадлеж.

Березинъ, Г. М., Юринск. ул.
Гаряева, М. П.
Власова, А. Г., Базарн. пл.
Рыжковъ, А. И., Базарн. пл.

Керосинъ и нефтяные продукты.

Вост.-Аз. Нефтян. Торг.-Промы. Т-во.
Нобель, бр., Т-во, Воскрес. ул.

Кишечный заводъ.

Кинель и Забока.

Кіоски газетные.

Березинъ, Г. М., Базарн. пл.
Яковицкій, вокз. ст. „Нерчинскъ".

Книжныя торговли.

Березинъ, Г. М., „Живое Слово".
Власова, А. Г., Базарн. пл.
Рыжковъ, А. И.
Яковицкій, вокз. ст. „Нерчинскъ".

Кожевенный заводъ.

Бро, Г. Г., Бекетовская ул.

Кожевенные товары.

Бро, Г. Г., Базарная пл.
Голумбъ, бр.
Крейсманъ, В. Ѳ.
Неустроева, П. И.
Шмулевскій, І. В.

Колбасныя.

Замошниковы, бр., Базарн пл.
Млынарскій, М. П., Старая, с. д.

Кондитерская.

Семеновъ, П. С., Большая, д. Зензиновой.

Конторы страховыя.

„Второе Росс. О-во", Аг. М. Ф. Суровцевъ.
„Саламандра", Т-во, Аг. А. С. Макарьичевъ.
„Съверное Страхов. О-во", Аг. П. П. Красильниковъ.
„Якорь", О-во, Аг. М. А. Михалевъ.
„Россія", О-во. Аг. П. М. Сметанинъ.

Лѣсные матеріалы.

Кабинета Е. И. В. склады: на остр. „Баронка" и на бер. р. Нерчи.
Кошаевъ и Шишлинъ.
Рифъ, І. Ф., на остр. „Баронка".
Соловейчикъ, І. Х., Сѣнная пл.

Лѣсопильные заводы.

Кошаевъ и Шишлинъ. Остр. „Баронка".
Макарьевичевъ, А. С., остр. „Баронка".
Рифъ, І. Ф., остр. „Баронка".
Соловейчикъ, І. Х., остр. „Баронка".

Мануфактурные товары.

Бороздинъ, С. В., Базарн. пл.
Гольдбергъ, Ш. И., Базарн. пл.
Дулецкій, П. М., Базарн. пл.
Духай, А. Е., Юринск., с. д.
Зельмановичъ, А. М., Базарн. пл.
Колобовниковъ, П. Е., Юринск., с. д.
Рыжковъ, А. И., Базарн. пл.
Тапровъ, Т. Н., Дроздовск. ул.
Шмулевскій, А. В., Базарн. пл.
Юнъ-ю-ху, Китайск. магаз.
Эдельштейнъ, И. Г.

Мебель.

Дулецкій, П. М.
Духай, А. Е.
Колобовниковъ, П. Е. съ С-ми, т/д.
Шмулевскій, А. В.

Мельницы мукомольныя.

Кошаевъ и Шишлинъ.
Рифъ, І. Ф.

Модная мастерская.

Кислицына, Большая ул.

Москательные товары.

Гольдбергъ, . Н., Базарн. пл.
Зельмановичъ, А. М., Базарн. пл.

Музыкальн. инструменты.

Березинъ, Г. М., Большая, д. Черепанова.
Духай, А. Е., Юринская, с. д.
Колобовниковъ, И. Е. съ С-ми, т/д.
Таировъ, Т. Н., Дроздовская ул.

Мучные товары.

Рифъ, І. Ф.
Улькинъ, И. М.

Мыловаренные заводы.

Розенфарбъ, І. Г., Луговская ул.
Файбушевичъ, С. А., Большая ул.

Обувь и дорожныя вещи.

Духай, А. Е., „Славянск. баз.", Юринск., с. д.
Колобовниковъ, И. Е., съ С-ми. т/д.
Левенталь, Л. М.

Переплетная.

Валова, Т. В., Бутинская ул.

Пивоваренные заводы.

Димовъ, Александръ Семеновичъ.
Кобылкинъ. } Въ стар. городѣ.
Шустовъ. }

Пимокатный заводъ.

Голумбъ, бр. и Г. Г. Бро.

Платье готовое.

Гольдбергъ, Ш. Н., Базарн. пл.
Духай, А. Е., Юринская, с. д.
Колобовниковъ, И. Е. съ С-ми, т/д. Юринская, пас ажъ.
Таировъ, Т. Н., Дроздовская ул.
Шмулевскій, А. В., Базарн. пл.

Порохъ и охотн. принадл.

Кычаковы, бр., Базарная пл.

Посуда и хозяйствен. предметы.

Духай, А. Е. „Славянскій маг.", Юринская ул.
Ованесовы, бр. Базарн. пл.
Рыжковъ, А. И.
Шабановъ, П. А.
Шмулевскій, А. В., Баз. пл.

Пушнина, сырье и пр.

Бутинъ, И. А., Больш. ул., с. д.
Сѣнцовъ, В. И. „ „ „

Ресторанъ.

„Метрополь", Большая ул.

Скобяные товары.

Бро, Г. Г., Базарная пл.
Бубесъ, Д. Ф., Базарная пл.
Гольдбергъ, Ш. И., Базарная пл.
Дулецкій, И. М., Базарная пл.
Зельмановичъ, А. М., Базарная пл.
Зельмановичъ, Ц. М., Базарная пл.
Колобовниковъ съ С-ми. т/д.
Крейсманъ, В. Ѳ., Базарная пл.
Лѣсковъ и К°, Т-во, Базарная пл.
Шиловъ, А. И., Базарная пл.
Шмулевскій, А. В., Базарная пл.
Шмулевскій, В. В., Базарная пл.

Табачныя издѣлія.

Бутинъ, И. А., Базарная пл.
Голумбъ, В. М.
Замошниковы, бр., Базарная пл.
Колобовниковъ, И. Е. съ С-ми, т/д., Юринск. ул.

Типографіи.

Валова, Т. В., Бутинск. ул. д. Кычамовыръ.

Фотографіи.

Горбуновъ и Кычаковъ, Воскресен. ул.
Сѣнцовъ, В.В., Бутинск. ул.

Фруктовыя воды.

Димовъ, Алексѣй Семеновъ (соб. зав.).

Хлѣбъ въ зернѣ.

Кошаевъ и Шишлинъ.
Рифъ, І. Ф. }
Семеновъ, Д. П. } На Базарной пл.
Улькинъ, И. М. }

Чай и сахаръ.

Бубесъ, Д. Ф. }
Гольдбергъ, Ш. Н. } На базарн. пл.
Дулецкій, И. М. }
Тян-сун-чанъ.
Юн-ю-ху, Гостинный дворъ.

Часы.

Власовъ, П. П. (мастерская). Зензин., с. д.
Духай, А. Е., Юринская, с. д.
Колобовниковъ, П. Е. съ С-ми, т. д. Юринск. с. пасс.
Пѣтуховъ, Большая, д. Бутина. } имѣютъ свои мастер.
Тагильцевъ, Бутинская. } имѣютъ свои мастер.
Томашевичъ, А. Больш., д. Рифъ. } имѣютъ свои мастер.

Швейныя машины.

Зингеръ, К°, Большая, д. Бутина.

Шорные товары.

Голумбъ, бр.
Неустроева, П. И.
Кревеманъ, В. Ф.

Шапочный товаръ.

Гольдбергъ, Ш. Н., Базарная пл.
Колобовниковъ, П. А., Базарная пл.

Шубные заводы.

Голумбъ, бр.
Неустроева, П. И.

НИЖНЕКОЛЫМСКЪ.

Безуѣздный городъ Якутской губерніи, Среднеколымскаго уѣзда (округа) лежитъ подъ 68° с.ш. шир. и 131 вост. долг. (отъ Пулкова), близъ впаденія р. Колымы въ Ледовитый океанъ. Жители, коихъ насчитывается около 300 душъ об. его пола, занимаются звѣроловствомъ и рыболовствомъ. Изъ числа нѣсколькихъ торговыхъ предпріятій г. Нижнеколымска можемъ назвать лишь три—болѣе значительныя, а именно, принадлежащія слѣдующимъ лицамъ: П. К. Ризанову, П. Ф. Самуръ, Р. П. Шилко. Предпріятія эти представляютъ собою, такъ сказать, универсальныя торговли, имѣющія все необходимое для удовлетворенія спроса мѣстныхъ жителей, т. е. товары: бакалейные, галантерейные, мануфактурные, предметы хозяйственнаго обихода и жизненные припасы. Сношенія съ такими удаленными и почти отрѣзанными отъ всего міра населенными пунктами невѣроятно затруднительны, ибо почта получается тамъ не болѣе трехъ разъ въ годъ, да и получается-то она,—одинъ Богъ знаетъ какъ!.. Намъ извѣстны случаи, когда письма, адресованныя мѣстному учрежденію и посланныя въ 1909 и 1910 г.г., и по сейчасъ еще остаются безъ отвѣта. Впрочемъ, возможно, что причина не въ почтовыхъ несовершенствахъ, а глубже,—въ самомъ характерѣ россійскихъ обывателей, да и учрежденій.

НИЖНЕУДИНСКЪ.

Уѣздный городъ Иркутской губ., стоитъ на несудоходной рѣкѣ Удѣ, впадающей въ р. Ангару, на линіи Сибирской ж. д.: на правомъ берегу рѣки расположенъ, собственно городъ (старый), а на другомъ лѣвомъ—слобода съ поселкомъ при ст. ж. д. съ коренными депо и мастерскими. Построенные деревянные мосты черезъ рѣку и протоку снесло наводненіемъ 1912 г. На возстановленіе ихъ ассигнованы значительныя средства.

Основанъ городъ въ 1661 году (удинскій острогъ) и переименованъ въ Нижнеудинскъ въ 1783 г. Жителей 12000 чел., домовъ 1215, церквей 3. Училища: реальное 5-ти классное, (постепенно будетъ 7-ми классное) съ правами правительств., казенная женская 6-ти кл. прогимназія, которая въ 1914—1915 учебномъ году откроетъ 7-ой классъ и переименуется въ гимназію, городское 4-хъ классное училище, три приходскихъ: Михайловское, Алексѣевское и „третье", одно церковно-приходское смѣшанное училище и одно желѣзнодорожное.

ское училище. Въ городѣ имѣются: гражданская больница, общественное собраніе съ библіотекою, а на вокзалѣ желѣзнодорожное,—съ иллюзіономъ.—Казначейство, Канцелярія податного инспектора, почтово-телеграфная контора, камеры мировыхъ судей I и VI уч., камера Судебнаго слѣдователя, полицейское управленіе съ 2-мя участками, нотаріусъ, судебный приставъ, крестьянскій начальникъ 1 участка (онъ же предсѣдатель съѣзда), инспекторъ народныхъ училищъ 6 района, лѣсной ревизоръ и канцелярія лѣсничествъ: Нижнеудинскаго и Уковскаго, Управленіе Воинскаго Начальника, городской и ветеринарный врачи. Вблизи стараго города у подножія Вознесенской горы выстроены воинскія казармы. Въ 170 вер. вверхъ по р. Удь, на берегу рѣки открытъ мѣдный рудникъ Т-ва В. Х. Федорова и К°, съ очень большимъ % содержанія мѣди: работы еще окончательно не обставлены.

Должностныя лица: Директоръ реальнаго уч. А. А. Антоновъ, начальница прогимназіи О. М. Соколова, инспекторъ город. уч. Е. Д. Савиновъ, инспекторъ народн. уч. В. С. Бибиковъ. Податной инспекторъ Ф. А. Пивоваровъ. Уѣздный казначей П. Ф. Матусевичъ. Главный бухгалтеръ Казначейства П. Л. Митрофановъ. Мировые судьи: 1 уч.—В. А. Золотухинъ, 6 уч.—С. П. Репенто-Дубяга, судебный слѣдователь Л. Л. Домбровскій, Нотаріусъ—В. П. Полюжинскій, нач. почт. тел. конт. В. П. Шведовъ, исправникъ Я. А. Колесниковъ, помощн. А. В. Мановъ, Секр. Помощн. Управл. В. Е. Матвѣевъ, полицейск. надзир. 1 уч. М. С. Адымминъ, 2 уч. А. П. Черныхъ. Начальникъ тюрьмы П. М. Кащеевъ, Крестьян. начальн.—П. П. Дубенскій, Лѣсной ревизоръ—П. Д. Образцовъ, Нежнеуд. лѣсничій П. П. Макаровъ, Уковскій—М. М. Эйсмонтъ, Акцизный чиновникъ—М. П. Аргинскій. Городской голова Я. П. Ивановъ, Воинскій Начальникъ полк.—В. М. Афанасьевъ. Городской врачъ А. В. Толвинскій, Военный врачъ—Серединскій. Желѣзнодорожный—П. Л. Бѣлянинъ, Вольнопрактикующій П. А. Шенкманъ, Ветеринарный—Питерскій, Частные повѣренные—Вл. Ал. Апостоловъ, М. Л. Шворинъ. Нач. уч. службы тяги инженеръ—А. М. Чевкинъ. Нач. уч. службы пути инжен.—М. Е. Соколовъ, Ревизоръ движенія А. П. Александровъ, Начальникъ станціи—П. П. Бабіенко, Нач. отд. жанд. полиц. упр. ротмистръ—А. Я. Городецкій, Нач. добров. пожар. о-ва—Э. В. Пасынкевичъ.

Торгово-промышленныя предпріятія.

Аптеки.

Городская.
Цеглярскій, Ф. Т.

Аптекарскій магазинъ.

Цеглярскій, Ф. Т.

Агентства.

Банкирская К-ра Вавельбергъ—А. А. Бонивъ.
Второе Росс. Страх. О-во Аг.—Я. С. Пономаревъ.
Страх. Т-во „Саламандра", А. А. Бонивъ.
Страх. О-во „Россія", А. Н. Ивановъ.
„Русскаго" Э. В. Пасынкевичъ.
Страх. О-во „Сѣвернаго", В. Ф. Залѣсскій.
Страх. О-во „Якорь", П. Т. Суховъ.
„ „ „Русскій Ллойдъ", П. В. Варшавскій.

Бакалея, галантерея и игрушки.

Варшавскій, В. Я.
Голенпольскій, С. П.
Гурдусъ, Ш. Р.
Каткова П-ки (колон. тов.).
Катковъ, П. П.
Щелкуновъ и Метелевъ, т.д.
Федоровъ, В. Х.

Винно-колон. товары.

Вдовинъ.
Федоровъ, В. Х.
Щелкуновъ и Метелевъ, т/д.

Золото, серебро и часы.

Варшавскій, В. Я.
Голубевъ, М. И.
Щелкуновъ и Метелевъ, т/д.

Искусственныя воды.

Кійковъ, И. М.
Федоровъ, В. Х.

Книжная торговля.

Анфилоговъ, В. П.

Кожевенная торговля.

Варшавскій, М. Я.
Паршуковъ, К. П.
Шлифманъ, К. М.
Черепахинъ.

Мануфактура.

Варшавскій, В. А.
Гурдусъ, Ш. В.
Каткова, Н-ки.
Федоровъ, В. Х.
Фроловъ.
Щелкуновъ и Метелевъ, т/д.

Меблированныя комнаты.

Салмановичъ, А. І.
Федоровъ, В. Х.

Москательные товары.

Зливко, М. С.
Каткова Н-ки.
Катковъ, П. П.
Хлесткинъ, О. К.
Щелкуновъ и Метелевъ, т/д.

Обувь.

Варшавскій, В. Я.
Каткова Н-ки.
Катковъ, П. П.
Щелкуновъ и Метелевъ, т/д.

Писчеб. и канц. товары.

Анфилоговъ, В. Н.
Щелкуновъ и Метелевъ, т/д.

Платье готовое.

Варшавскій, В. Я.
Каткова Н-ки.
Щелкуновъ и Метелевъ, т/д.

Пушнина.

Варшавскій, В. Я.

Рыба.

Лавровъ, К. Л. (соб. пром. на Амурѣ).

Сельско-хозяйств. орудія и принадл.

Варшавскій, В. Я.
Щелкуновъ и Метелевъ, т/д.

Скобяные товары.

Варшавскій, М. Я.
Гурдусъ, Щ. Р.
Каткова Н-ки.
Щелкуновъ и Метелевъ, т/д.

Пивоваренный заводъ.

Гольянъ, С. В.

Типографія.

Отд. Иркутск. электр. Коммерческой.

Универсальная торговля.

Щелкуновъ и Метелевъ, т/д.

Фотографіи.

Старцова, Т-во.
Сухова, И. Т.
Чураева, П. В.

Шапки, шляпы.

Варшавскій, В. Я.
Гурдусъ, Ш. Р.
Каткова Н-ки.
Катковъ, П. П.
Щелкуновъ и Метелевъ, т/д.

Шорные товары.

Большихъ.
Черепахинъ.

Экипажи.

Щелкуновъ и Метелевъ, т/д.

НИКОЛАЕВСКЪ НА АМУРѢ.

Если, съ переводомъ изъ Николаевска административныхъ учрежденій во Владивостокъ и Хабаровскъ, городъ и пришелъ въ нѣкоторый упадокъ, то все же его торговое значеніе, благодаря счастливому положенію его при устьѣ р. Амура, подорвать не такъ легко, тѣмъ болѣе, что постепенно развивающіяся рыбопромышленность и золотопромышленность въ районѣ Амурскаго бассейна, привлекаетъ къ Николаевску и предпринимателей, и капиталы. Въ настоящее время г. Николаевскъ, -когда-то областной городъ Приморской области,—является крѣпостью и административнымъ центромъ Удскаго уѣзда этой области, изъ состава которой, какъ уже извѣстно, по закону 1909 г., выдѣлено нѣсколько уѣздовъ для образованія двухъ новыхъ областей: Камчатской и Сахалинской. Жителей включая и пріѣзжихъ, въ городѣ можно считать не менѣе 15 тысячъ человѣкъ, изъ коихъ около 10 т. русскихъ; часть населенія занимается рыболовствомъ,—промысломъ, мало уступающимъ даже работамъ на золотыхъ пріискахъ, въ смыслѣ доставленія заработка населенію. Вотъ почему, повторяемъ, торговое значеніе города не можетъ быть сведено къ нулю,—онъ застрахованъ отъ этого своимъ географическимъ положеніемъ *). Въ городѣ имѣются 2 церкви, Еврейскій Молитв. домъ, Больница, Лепрозорій для прокаженныхъ, коимъ вѣдаетъ особый Комитетъ, Метеоролог. станція, два Собранія: Общественное и Военное (оба съ театральными залами), Народный Домъ, Публичная Библіотека; О-ва: Спасанія на водахъ, „Трезвости", „Любит. Прав. Охоты", „Помощи учащимся", „Распространія народн. развлеченій", „Кружокъ Любит. Драмат. Искусства", Общество Николаевскихъ на/А. каботажниковъ, Вольно-Пожарное и др. Учебныя заведенія: Реальное Училище, женская Гимназія, Городскія училища: мужское 3-хъ классное, женское 2-хъ классное, Ремесленная школа, женское Училище имени Пьянкова, два начальн. училища, 2 церк.-приходск. школы. Издаются двѣ газеты: «Амурскій Лиманъ» и «Восточное Поморье». Есть два Электро-театра. Городъ имѣетъ свою электрическую станцію; устраивается телеф. сѣть. Въ городѣ находятся: Управл. Приморск. Горнаго Округа, Золотосплав. Лабораторія, Инспекція народн. училищъ Сахалинск. обл. и Удскаго уѣзда, Таможня, Японское Консульство и другія административныя и обществ. учрежденія. Г. Николаевскъ, въ отношеніи внѣшняго благоустройства; похвалиться не можетъ, а, между тѣмъ, городской бюджетъ достигаетъ почтенной цифры около 500.000 рублей. Изъ числа болѣе значительныхъ по торговлѣ населенныхъ пунктовъ Удскаго уѣзда слѣдуетъ отмѣтить слѣдующіе: с. *Большое-Михайловское*, гдѣ имѣется Общественная лавка, годовой оборотъ коей достигаетъ 25.000 рублей; изъ торгующихъ частныхъ лицъ назовемъ Темрязанскаго; жители, по большой части, занимаются рыболовствомъ. Должностныя лица: Волостной Старшина—С. П. Кривоногихъ, писарь—Н. А. Пантеровскій, учитель—В. І. Бортниковъ, Нач. Почт. Отд.—Н. Г. Бальдовскій, врачъ—

*) На совѣщаніяхъ по Дальневосточнымъ вопросамъ, состоявшихся при участіи Генералъ-Губернатора Н. Л. Гондатти, не разъ возбужденъ былъ вопросъ о выдѣленіи изъ состава Приморской и Амурской областей нѣсколькихъ уѣздовъ въ отдѣльную область, со включеніемъ въ оную и остр. Сахалина, причемъ областнымъ городомъ намѣчался Николаевскъ на Амурѣ. Пока же г. Николаевскъ съ уѣздомъ причисленъ къ Сахалинской области и резиденція Нач-ка Обл. находится въ Николаевскѣ.

Ред.

М. П. Мышкинъ *с. Мариинско-Успенское*, жители коего занимаются лѣсопромышленностью и рыболовствомъ; здѣсь необыкновенно процвѣтаетъ пьянство, дающее содержателю мѣстнаго питейнаго заведенія не менѣе 30.000 руб. въ годъ; изъ крупныхъ сравнительн торговыхъ предпріятій, можно указать на два, принадлежащія г.г. Кетову и Куникееву. **Должностныя лица села:** Волостной Старшина—А. Г. Сысоевъ, писарь—В. М. Табашниковъ, учитель—В. З. Ваулинъ, Нач. почт.-тел. к-ры—А. А. Гамаюновъ. Изъ „Спутника по Дальнему востоку" (С. М. Фоменко) заимствуемъ данныя о путяхъ сообщенія между главнѣйшими пріисками, расположенными въ округѣ: до Амгунской Золотопромышл. К°—пароходомъ 450 вер. и на лошадяхъ, по хорошей дорогѣ, 50 верстъ, всего 500 вер.; до Приамурск. Золотопром. Т-ва—на пароходѣ 450 вер. и 70 верстъ на лошадяхъ по приличной дорогѣ; до К° Ельцова и Леваше-ва—на пароходѣ 450 вер. и лошадьми 55 вер. (дорога хорошая); до Охотской Золотопр. К°—на пароходѣ 110 вер. и на колесахъ 15 вер.; до Амурско-Орельской К°—на пароходѣ 125 вер. и тропой 25 вер.; до Новоудыльской Золотопром. К°—на пароходѣ 250 вер., на лодкѣ 10 вер. и тропой 54 версты.

Должностныя лица: Губернаторъ Сахалинской обл. и Николаевскаго района Л. Д. Григорьевъ. Завѣд. Никол. портомъ—Инж. Г. Л. Файерманъ. Помощн. его—С. К. Шубинъ, Городской голова—П. І. Андржеевскій, Члены Управы: Г. Е. Филатовъ и В. Г. Ильинъ, Секретарь П. П. Троянскій, Городской врачъ—Ф. Ф. Астаховъ, Городской Архит.—Н. А. Степановъ. Городск. Юрисконсультъ—Ф. В. Хенцинскій, Городской электротехникъ—К. М. Званецкій, Уѣздный Начальникъ—Д. А. Архангельскій, Городской Полиціймейстеръ—П. М. Таутъ, Секретари: Уѣздн. Полиц. Управленія—Н. А. Пѣтуховъ, Городск. Полиц. Управл.—А. П. Коваленко, Смотр. рыбол. Никол. района—М. Алексинъ. Портов. Инженеръ—А. А. Кузнецовъ, Начальн. Почт.-телегр. конторы—А. А. Мельниковъ, Завѣд. Переселенч. организ.—С. М. Власьевъ, Крестьянск. и инородч. Нач-къ—А. Э. Гинсъ Уѣздный Казначей—П. М. Збайковъ, Податные Инспектора:—М. М. Ивановъ и Е. П. Васильевскій, Окружный Акцизный Надзиратель—Г. Э. Гарфъ. Примор. Горн. Исправникъ—А. М. Казариновъ, Окружный Горный Инженеръ—П. П. Цимбаленко, Отводчикъ площадей—Т. Н. Феоктистовъ. Управляющій Золотоспл. Лабораторіей—Л. Е. Чумляковъ. Николаевскій Военскій Начальникъ—Полк. П. П. Шатиловъ, Управляющій Таможней—М. П. Михайловскій, Упр. Тамож. застав. на Лиманѣ—П. Ф. Кирилловъ, тоже на Де-Кастри—Г. А. Мокрицкій. Лѣсничій—К. П. Змеу, Начальн. IV уч. Упр. води. путей—П. П. Крынинъ, Уѣздный врачъ—Н. Я. Подкатовъ, Городовой врачъ—М. П. Кацнеленбогенъ, Участковый врачъ—М. П. Мышкинъ, Городск. ветер. врачъ—П. А. Павловскій, Участк. ветер. врачъ—П. А. Первухинъ, Инспекторъ Народн. училищъ—Т. Д. Антоненковъ, Дир. Реал. уч.—Е. Р. Скибицкій, врач. уч-ща—П. В. Барро, Нач-ца Жен. Гимн.—Е. М. Архипова, Инспекторъ 3 кл. уч.—А. Намогильниковъ, зав. уч. 2 кл. ж. уч.—С. П. Давыдова, Зав. рем. шк.—Г. С. Осиповъ, Мировые Судьи:—1 уч.—С. П. Салинскій, Нотаріусъ—А. П. Козловъ, Судебный Приставъ—П. Г. Красногорскій.

Адвокатура: В. П. Купрессовъ, Викт. Ефимов. Бекаревичъ, М. Б. (П. С.) Кацманъ, В. Л. Лещинскій и Ѳ. В. Хенцинскій.

Вольнопрактикующіе врачи: Ф. Ф. Астаховъ, М. П. Кацнеленбогенъ, П. А. Соколовъ, А. И. Малегинъ, (врачъ, зав-щій Лепрозоріемъ), П. В. Барро, И. І. Бобровъ.

Торгово-промышленныя предпріятія.

Агентства.

Благовѣщ. Биржев. Артели. Предст-ль для П/А—М. П. Писаревъ.
Коммерческое Аг. Забайк. жел. дороги.

Аптека.

Демьяненко, А. П. и К°, Т-во.

Аптекарскіе товары.

Демьяненко, А. П. и К°, Т-во.
Кунстъ и Альберсъ, т/д.
Небель и К°, т/д.
Чуринъ, И. Я. и К°, т/д.

Бакалейные товары.

Адарьевъ, К. Д.
Вергазовъ.
Гармаевъ, Д. В.
Маховскій, П. З.
Небель и К°, т/д.
Розенфарбъ, О. Ф.
Симада, П. Н.
Чуринъ, И. Я. и К°, т/д.

Банки и кредитн. учрежденія.

О-во Взаимн. Кредита, Предсѣд. Правл. А. А. Шиповъ, Предс. Сов— И. Я. Румарчукъ.
Русско-Азіатск., отдѣл. Дир. С. А. Павловъ.
Сибирскій Торг. Банкъ.
Комиссіонерство.

Бани.

Жан-син-ванъ.
Кэ-тин-ханъ.
Филипповъ и Идоловъ, Т-во.

Бѣлье.

Кунстъ и Альберсъ, т/д.
Небель и К°, т/д.
Райхбаумъ, А. и М. Виттенштейнъ, т/д.
Самсоновичъ, бр., Торг.-Пром. Т-во.
Урманчеевъ, И.
Чуринъ, И. Я. и К°, т/д.

Велосипеды и пр.

Кунстъ и Альберсъ, т/д.
Небель и К°, т/д.
Чуринъ, И. Я. и К°, т/д.

Веревка, мотоузъ, тросы.

Васильевъ, К., Утробинъ, М. и К°, т/д.

Винные склады.

Кунстъ и Альберсъ, т/д.
Лукина, В. М., С-вья, т/д.
Пьянковъ, М. съ Бр-ми, т/д.
Райцынъ, А. Г.

Виноторговли.

Кунстъ и Альберсъ, т/д.
Лукина, В. М., С-вья, т/д.
Пьянковъ, М., съ б-ми, т/д.
Райцынъ, Д. Г. (оптовый складъ).
Сенжина, Т. Д.
Симада, П. Н.
Чуринъ, И. Я. и К°, т/д.

Воды фрукт. и квасы.

Бѣлогусенко, П. В.
Демьяненко, А. П. и К°.

Галантерейные товары

Кунстъ и Альберсъ, т/д.
Небель и К°, т/д.
Плюснинъ, В. Ф.
Райхбаумъ, А. и М. Виттенштейнъ т/д
Самсоновичъ, бр., Торг-Пром. Т-во.
Чуринъ, И. Я. и К°, т/д.
Шульцъ и Гречушкинъ, т/д.

Граммофоны.

Кунстъ и Альберсъ, т/д
Небель и К°, т/д.
Чуринъ, И. Я. и К°, т/д.

Гостиницы и номера.

Кузнецовъ, Г. Н.
Кузнецовъ, И. Л.

Земледѣльч. машины и орудія.

Кунстъ и Альберсъ, т/д.
Пересел. Управл. Каз. скл.
Чуринъ, И. Я. и К°, т/д.

Золото шлиховое (скупка).

Атян-дзин-куй.
Добровольскій, Я. И.
Капонадзе, П. Д.
Кимъ, К. А.
Магдалиновъ, Ф. Я.
Румарчукъ, П. Я.
Русско-Азіатск. Банкъ (отдѣл.).
Сарычевъ, С. И.
Чуринъ, И. Я. и К°, т/д.

Золотыя и серебрян. издѣлія

Архимовичъ.
Кунстъ и Альберсъ, т/д.

Небель и К°, т/д.
Чуринъ, И. Я. и К°, т/д.

Канцеляр. и писчебум. товары.

„Восточное Поморье" (магаз. при типогр.).
Кузнецовъ, И. М.
Кунстъ и Альберсъ, т/д.
Небель и К°, т/д.
Чуринъ, И. Я. и К°, т/д.

Керосинъ и нефт. продукты.

„Мазутъ", О-во.
Нобель, бр. Т-во.

Кирпичные заводы.

Ильинъ, Краморъ и К°, Т-во.
Николаевское кирпичедѣлат. Т-во.

Книжныя торговли.

Кузнецовъ, И. М.
Кунстъ и Альберсъ, т/д.
Пьянковъ, М. съ бр., т/д.
Чуринъ, И. Я. и К°, т/д.

Кондитерскія.

Кучинъ, И. М. (его-же колбасная).
Сынъ-шин-цэ, В., 2-я Адмиралт., д. Райцына.

Красочная фабрика.

Небель и К°, т/д.

Конторы пароходныя.

Алексѣевъ, В. съ С-ми, т/д.
Амурск. О-во Парох. и Торг. Аг. А. А. Вороб.
„Быстроходъ", Пристан. прот. Небеля.
Добровольный флотъ. Аг. А. А. Вороб.
Кунстъ и Альберсъ, т/д.
Небель и К°, т/д.
Поповъ, С. П. Больш., д. Ломакина.
„Самолетъ", Т-во.
Симада, П. Н.
Тетюкова, Х. Н-ки, т/д.
„Штыхманъ, И. Л. и М. И.," Торг-Промышленное Т-во.

Конторы страховыя.

Второе Росс. Страх. О-во, Аг. Е. Я. Румарчукъ.
„Саламандра", Аг.: А. А. Шиповъ, К. Э. Якубовскій.
Сѣверное Страховое О-во, Аг. И. Д. Питель.

Конторы торгово-комиссіонныя.

„Алексѣевъ, В. съ С-ми" т/д.
„Вассардъ и К°", т/д.
Вейнерманъ, Ш. Х. съ С-ми и К°, т/д.
Кунстъ и Альберсъ, т/д.
Симада, П. Н.
Чуринъ, И, Я. и К°, т/д.
„Штыхманъ, И. Л. и М. И.", Торг.-Пр. Т-во.

Конторы транспортныя.

„Алексѣевъ, В. съ С-ми", т/д.
„Вассардъ и К°, т/д.
Вейнерманъ, Ш. Х. съ С-ми и К°, т/д.
Коммерч. Аг. Забайк. ж. д.

Линолеумъ, обои и пр.

Васильевъ и Утробинъ, Т-во.
Кунстъ и Альберсъ, т/д.
Небель и К°, т/д.
Чуринъ, И. Я. и К°, т/д.

Лѣсопромышленность.

Бермонтъ, Л. Р.
Вейнерманъ, Ш. Х. и К°, т/д.
Рубинштейнъ, І. Р. и К°, Т-во.
Филипповъ, Н.

Мануфактур. товары.

Вергазовъ.
Гроссбергъ и Дьячковскій, Т-во.
Кунстъ и Альберсъ, т/д.
Небель и К°, т/д.
Рейхбаумъ, А. и М. Виттенштейнъ, т/д.
Самсоновичъ, бр., Торг.-Пром. Т-во.
Шульцъ и Гречушкинъ, т/д.
Чуринъ, И. Я. и К°, т/д.

Мельницы.

Алексѣевъ, В., съ С-ми, т/д.
„Русское Муком. Т-во", Акц. О-во.

Москательные товары.

Васильевъ и Утробинъ, Т-во.
Кунстъ и Альберсъ, т/д.
Небель, и К°, т/д.
Чуринъ, И. Я. и К°, т/д.

Музыкальные инструменты

Кунстъ и Альберсъ, т/д.
Небель и К°, т/д.
Чуринъ, И. Я. и К°, т/д.

Мучные товары.

„Алексѣевъ, В., съ С-ми", т/д.
Кунстъ и Альберсъ, т/д.

„Русск. Мукомольное Т-во, Акц. О-во.
Чуринъ, И. Я. и К°, т/д.

Мыловареный заводъ.

Вассардъ и К°, т/д.

Мясная торговля.

Небель и К°, т/д.
„Николаевское Т-во", на базарѣ.
Рессегье, Ф. О. графъ (соб. Рефрежиратора).
Райцынъ, Я. Г.
Хаймовичъ, Я. Н.

Оборудов. заводовъ и мастерск.

Кунстъ и Альберсъ, т/д.
Чуринъ, И. Я. и К°, т/д.
Шиповъ, А. А. Представительство „Т-ва техн. конт. Лаборъ" (Петроградъ).

Обручное желѣзо.

Алексѣевъ, В. съ С-ми, т/д.
Румарчукъ, П. Я.
„Штыхманъ. Н. Л. и М. Н.", Тор.-Промышленное Т-во.

Обувь.

Кунстъ и Альберсъ, т/д.
Небель и К°, т/д.
Самсоновичъ, бр., Торг.-Пром. Т-во.
Чуринъ, И. Я. и К°, т/д.
Шульцъ и Гречушкинъ, т/д.

Олифа, краски, лаки.

Васильевъ и Утробинъ, Т-во.
Кунстъ и Альберсъ, т/д.
Небель и К°, т/д. (собств. фабр.).
Чуринъ, И. Я. и К°, т/д.

Оптическія принадлежности

Демьяненко, А. П. и К°, Т-во.
Кунстъ и Альберсъ, т/д.
Небель, и К°, т/д.
Чуринъ, И. Я. и К°, т/д.

Оружіе и охотн. принадлежн.

Кунстъ и Альберсъ, т/д.
Небель и К°, т/д.
Чуринъ, И. Я. и К°, т/д.

Офицерскія вещи.

Козьмодемьяновъ, В. Д.
Кунстъ и Альберсъ, т/д.
Небель и К°, т/д.
Чуринъ, И. Я. и К°, т/д.

Парфюмерные товары.

Демьяненко, А. П. и К°, Т-во.
Кунстъ и Альберсъ, т/д.
Небель и К°, т/д.
Чуринъ, И. Я. и К°, т/д.

Пивоваренные заводы.

„Востокъ", Т-во, П. П Ивановъ.
Николаевское Пивовар. Т-во, на рѣчкѣ Каморѣ.
Шульцъ, Г. Ф. и К°, Т-во.

Пишущія машины.

Кунстъ и Альберсъ, т/д.
Небель и К°, т/д. („Континенталь").
Чуринъ, И. Я. и К°, т/д.

Платье готовое.

Вергазовъ.
Гроссбергъ и Дьячковскій, Т-во.
Конъ и Садъ, Т-во, Портов. ул.
Кунстъ и Альберсъ, т/д.
Небель и К°, т/д.
Райхбаумъ, ... и М. Виттенштейнъ, т/д.
Самсоновичъ, бр., Торг.-Пром. Т-во.
Симада, П. П.
Чуринъ, И. Я. и К°, т/д.

Посуда и хозяйств. принадл.

Кимъ, П. С.
Кунстъ и Альберсъ, т/д.
Небель и К°, т/д.
Симада, П. П.
Чуринъ, И. Я. и К°, т/д.
Шульцъ и Гречушкинъ, т/д.

Пушнина и сырье.

Румарчукъ, П. Я.

Рестораны.

„Де-Кастри" (влад. Кузнецовъ).
„Кегельбанъ" (при Клубѣ).
„Россія" (влад. Тихончикъ).

Рыбная торговля.

Вейнерманъ, бр. Б. и Я., т/д.
„Николаевское Т-во", базаръ.
Симада, П. П.

Рыболовныя снасти.

„Васильевъ, К., Утробинъ, М. и К°, т/д.
Небель и К°, т/д.
Румарчукъ, П. Я.
Чуринъ, И. Я. и К°, т/д.

Рыбопромышленность.

Вавиловъ, А. К.
Вейнерманъ, бр. Б. и Я., т/д.
Волжско-Амурск. Торг.-Пром. Т-во.
Гауглеръ, Г. К. и К°, Т-во.
Ивановъ, И. И.
Ильинъ, В. Г.
Лавровъ, К. Л. Смотри объявл. на 29 стр. вп. т.
Люри, бр. Торг. Домъ.
„Москов.-Амурск. Торг.-Пром. Т-во".
Надецкій, А. П.
Райцынъ, Я. Н.
Румарчукъ, П. Я.
„Союзъ, Н/А. Рыбопромышленниковъ".
Тимофеевъ, И. М. и К°, т/д. (изъ Москвы).
Фирковичъ, С. И.
Штыхманъ, И. Л. и М. И., Т-во.

Скобяные товары.

Кунстъ и Альберсъ, т/д.
Небель и К°, т/д.
Чуринъ, И. Я. и К°, т/д.

Судовые двигатели.

„Лаборъ", Т-во, техн. конт. Представитель А. А. Шиповъ.

Сѣменная торговля.

Небель и К°, т/д.

Табачныя издѣлія.

Вергазовъ.
Гроссбергъ и Дьячковскій, Т-во.
Зун-хо-сунъ.
Кунстъ и Альберсъ, т/д.
Небель и К°, т/д.
По-хин-чинъ.
Румарчукъ, П. Я.
Симада, П. Н.
Чуринъ, И. Я. и К°, т/д.

Техническія конторы.

Кунстъ и Альберсъ, т/д.
Чуринъ, И. Я. и К°, т/д.
Шиповъ, А. А. Представительство „Т-ва техн. конт. Лаборъ" (Петроградъ).

Типографіи.

„Восточное Поморье", Е. Я. Румарчукъ.
Шантаровъ, Н. И.
Штыхманъ, М. И.

Уголь каменный.

Кунстъ и Альберсъ, т/д.

Фотографіи.

„Миніатюръ", при „Электро-Театрѣ"
Ясиненко, Г. Е., 2-я Адмиралт., д. Филиппова.

Хлѣбъ въ зернѣ.

Алексѣевъ, В. съ С-ми, т/д.
Вавиловъ, А. К.
Ивановъ, И. И.
Райцынъ, Я. Г.
Терентьевъ, Д. Я.
„Штыхманъ, И. Л. и М. И.", Торг.-Пр. Т-во.

Чай и сахаръ.

Кунстъ и Альберсъ, т/д.
Румарчукъ, П. Я.
Чуринъ, И. Я. и К°, т/д.

Швейныя машины.

Зингеръ, К°.
Кунстъ и Альберсъ, т/д.
Небель и К°, т/д.
Чуринъ, И. Я. и К°, т/д.

Шляпы и фуражки.

Козьмодемьяновъ, В. Д.
Кунстъ и Альберсъ, т/д.
Небель и К°, т/д.
Райхбаумъ, А. и М. Виттенштейнъ, т/д.
Самсоновичъ, бр., Торг.-Пром. Т-во.
Чуринъ, И. Я. и К°, т/д.
Шульцъ и Гречушкинъ, Т-во.

Шлюпочная мастерская.

Коура, Т., ряд. съ циркомъ.

Шорные товары.

Чуринъ, И. Я. и К°, т/д.

Электрич. лампы и принадл.

Кунстъ и Альберсъ, т/д Представительство „Осрамъ".
Небель и К°, т/д. Представ. „Осрамъ".
Чуринъ, И. Я. и К°, т/д.

Электро-театры.

„Прогрессъ".
„Электро-Театръ".

Яичная торговля.

Хопинкинъ, 3-й Чныррахскій пер., д. Райцына.

НИКОЛЬСКЪ УССУРІЙСКІЙ.

Уѣздный городъ Приморской обл., переименованный изъ села „Никольскаго" и поселка „Кетрицево", въ 1898 году, находится по 43° 47′ сѣв. шир., 31° 137′ вост. долг. и надъ уровнемъ моря 25 метровъ, въ разстояніи 101 версты отъ Владивостока и 614 верстъ отъ Хабаровска; расположенъ вблизи рѣки Суйфуна, при впаденіи въ нее рѣчекъ: Супутники (Тадагогу), Раковки и Славянки; вслѣдствіе такого положенія, окрестности подвержены частымъ наводненіямъ, причиняющимъ большіе убытки населенію. Расположеніе города на пересѣченіи Уссурійской и Китайско-Восточной желѣзныхъ дорогъ, въ центрѣ самой населенной и плодородной части Уссурійскаго края, съ залежами каменнаго угля, желѣзной руды и огнеупорной глины, дѣлаетъ его значительнымъ торговымъ центромъ и вполнѣ обезпечиваетъ его дальнѣйшій ростъ. Ярмарки бываютъ 4 раза въ годъ: 17 марта, 8 іюля, 26 сентября и 6 декабря, по пяти дней каждая.

Жителей въ городѣ насчитывается около 35.000 душъ, изъ нихъ коренного русскаго населенія около 23.000, китайцевъ—1.000, остальное—другія національности; кромѣ того, въ мирное время въ городѣ квартируетъ до 30.000 войскъ.

Учрежденія: казначейство, почтово-телеграфная контора, городское общественное управленіе, городское полицейское управленіе, уѣздное полицейское управленіе, лѣсничество, переселенческое управленіе, уѣздный съѣздъ крестьянскихъ начальниковъ, областная межевая чертежная и таможенный постъ. Канцеляріи: податного инспектора, 2-хъ акцизныхъ надзирателей, пунктового ветеринарнаго врача, лѣсничаго, переселенч. чиновника и др. Церквей въ городѣ—9 и одна часовня. Учебныя заведенія: Реальное училище, городское 6-ти классное училище, съ дополнительными предметами, соотвѣтствующими курсу первыхъ классовъ реальныхъ училищъ, ремесленное высшаго типа училище, городская мужская гимназія, женская гимназія, женская учительская семинарія, церковно-приходскихъ школъ –3, городскихъ начальныхъ—4, одно женское 2-хъ классное благотворительнаго общества училище, при Никольскомъ гарнизонѣ одна школа для первоначальнаго обученія, лѣсная школа. Частныхъ школъ грамоты — три.

Въ городѣ имѣется три благотворительныхъ общества: Южно-Уссурійское благотворительное о-во и отдѣл. попечит. о тюрьмахъ комитета и Южно-Уссур. О-ве сирот. лѣтск. пріюта; затѣмъ имѣются: метеорологическая станція, функціонирующая безпрерывно съ 1890 года, о-во поощр. рыбол. коннозаводства о-во птицеводства, О-во вспом. нужд. учащимся, Китайское О-во вз. вспоможенія Газета одна—**«Уссурійская Окраина»**.

Библіотекъ три: городского народнаго дома, южно-уссурійскаго благотворительнаго общества и частная П. В. Полянскаго.

Больницы: Никольскій мѣстный военный лазаретъ, Городская больница городской пріемный покой, сельская больница, желѣзнодорожная больница и психіатрич. лечебница.

Имѣются заводы: Мукомольныхъ мельницъ—8 и 12 крупорушекъ, лѣсопильныхъ—6, чугунно-литейныхъ—1, механическихъ мастерскихъ—9, экипажныхъ мастерскихъ—35, пивоваренныхъ –3, (одинъ изъ нихъ китайскій) и вблизи города винокуренный заводъ бр. Пьянковыхъ, маслобойныхъ—3, мыловаренныхъ—4, кожевенныхъ—20, кирпичныхъ—12, известковыхъ—4, свѣчной—1.

Извозчиковъ легковыхъ до 250, ломовыхъ до 400 номеровъ. Освѣщеніе города электрическое. Жители, главнымъ образомъ, занимаются извозомъ, хлѣбопашествомъ и другими мелкими сельско-хозяйственными промыслами и ремесломъ. Лучшія гостиницы: **«Грандъ-Отель»** и **«Никольскъ-Уссурійскій»**,

другія: „Викторія", Козлова, Чулкова и пр. Квартирная плата изъ разсчета отъ 1 р. 50 к. до 4 р. за квадратную сажень пола.

Къ числу болѣе крупныхъ по торговлѣ населенныхъ пунктовъ уѣзда слѣдуетъ отнести: 1) с. **Новокіевское**, лежащее близъ границы съ Кореей: сообщеніе, или по тракту—на лошадяхъ, или пароходное—черезъ портъ Посьетъ, отъ котораго село находится по тракту въ 12 верстахъ. Жителей въ селѣ болѣе 7000 душъ обоего пола, не считая довольно значительнаго гарнизона; по торговлѣ—очень оживленный пунктъ. **Должностныя лица:** Погранич. комиссаръ—полк. Кузьминъ, Секретарь его и переводчикъ—М. П. Вонъ. Мировой судья—В. В. Юрасовъ, Приставъ полиц.—П. Д. Масленниковъ, Нач. почт.-телегр. конторы—В. Ф. Мертцъ, Акцизн. чиновникъ—г. Тимофеевскій, Смотритель тамож. поста—С. П. Дьяконовъ. **Торгово-промышленныя предпріятія** въ с. Новокіевскомъ: **Аптека**—Яворскій. **Бакалейно-колоніальн. товары**—т/д. Кунстъ и Альберсъ, т д. М. Пьянковъ съ Бр-ми, И. Г. Калиниченко И. А. Кимъ, М. П. Недѣлько и др. **Винные склады**—т/д. Кунстъ и Альберсъ, т д. М. Пьянковъ съ Бр-ми. **Воды искуственн.**—завед. Ментекъ и Гаврилецъ **Гостиница**—„Палермо". **Галантер. и мануфакт. товары**—т/д. Кунстъ и Альберсъ. **Золотыя и серебр. издѣлія**—К. П. Андріевскій, т д. Кунстъ и Альберсъ. **Книжныя торговли**—т д. Кунстъ и Альберсъ, т д. Пьянковъ съ Бр-ми. **Кожевенные товары**—А. Н. Захаровъ, т/д. Кунстъ и Альберсъ. **Лѣсные матеріалы**—П. Вонъ, А. С. Гимъ. **Москат. матеріалы**—т/д. Кунстъ и Альберсъ. **Мучные товары**—т/д. Кунстъ и Альберсъ, т д. М. Пьянковъ съ Бр-ми. **Мясныя торговли**—А. Панъ, А. П. Цай. **Пивные склады**—зав.: „Богемія", Вержбовскаго, „Ливонія". **Посуда и хозяйств. предметы**—т д. Кунстъ и Альберсъ. **Китайскіе товары**—Ван-нын-хэнъ, Туи-вян-мо, Хун-тай-сунъ, Юй-шинъ, Ли-чи ну и др. **Чай и сахаръ**—т/д. Кунстъ и Альберсъ. 2) с. **Раздольное**, близъ станц. того-же названія Уссур. ж. д., на берегу р. Суйфуна, который отсюда до устья судоходенъ. Въ селѣ имѣетъ стоянку 1-й Вост. Сибирск. стрѣлк. баталіонъ; затѣмъ въ окрестностяхъ находятся казармы Уссур. драгунскаго полка. Жителей около 2000 душъ обоего пола. **Должностныя лица** въ с. Раздольномъ: Надзир. тамож. поста—В. П. Богуславскій. Нач. почт.-телегр. конторы—А. Н. Вишневскій, Крестьянск. нач-къ—В. П. Рѣпинъ. Полиц. приставъ—П. К. Рейхардъ. Волостн. старшина—Ф. И. Герасимовъ, вол. писарь—А. Н. Сидяковъ, учителя: А. Н. Зенько, Л. П. Кашира и М. А. Чичевскій, Ветерин. врачъ—М. В. Куткинъ. **Торгово-промышл. предпріятія: Универсальная торговля**—т/д. Кунстъ и Альберсъ. **Баня**—М. Д. Прыгунова. **Винные склады**—І. М. Вильневчицъ, т/д. М. Пьянковъ съ Бр-ми. **Пивные склады**—заводовъ: „Богемія" и „Ливонія". **Швейныя машины.**—К° Зингеръ. **Канатный заводъ**—К. Шульгина. **Лѣсные матеріалы**—Суи-тин-фунъ. **Почтов. станц.**—содерж. М. Зайцевъ. **Садоводство и сѣмен. торговля**—А. В. Чаусовой. **Фотографія**—А. П. Бородинъ. 3) уроч. **Славянка**—(Админск. волости), на почтов. трактѣ Раздольное-Новокіевск., на берегу залива Петра Великаго, въ 30 миляхъ отъ Владивостока и въ 116 верст. отъ с. Раздольнаго. Жителей около 1200 душъ об. пола. **Должностныя лица** въ уроч. Славянка: Надзир. тамож. поста—И. П. Серпуховитинъ. Лѣсничій—Ф. В. Станковскій, Нач. почт.-телегр. отд.—П. Ф. Мальцевъ. **Торгово-промышл. фирмы:** т/д. Кунстъ и Альберсъ, т/д. М. Пьянковъ съ Бр-ми, **Содерж. почт. станц.**—М. Л. Шаракъ. **Кирпичный заводъ**—Сын-ка-юнъ и т. д. Интересующимся подробностями рекомендуемъ X-й выпускъ „Спутника по Сибири", изд. И. С. Кларка.

Должностныя лица въ г. Никольскъ-Уссурійскомъ: Городской голова—

К. Н. Козловъ, Секр. Упр.—Н. Д. Шкуратовъ, Гор. Архит.—В. А. Дроздовъ, Гор. Землем.—М. М. Воробьевъ, Гор. Юрисконсультъ—А. М. Федотовъ, Гор. врачъ—Т. В. Рехніовскій, Санит. вр.—А. П. Лапинъ, Ветер. вр.—Л. Ф. Осташевскій, Мѣщ. Староста—Ф. П. Быковскій, Начальникъ уѣзда—И. М. Куржанскій, Помощникъ его—А. А. Суворовъ, Секретарь—А. П. Карповъ, Полиціймейстеръ—И. М. Шауринъ, Помощникъ его—П. Я. Тютюнниковъ, Секретарь—А. А. Волтенковъ, Акцизный надзиратель—П. П. Сасинъ, Завѣд. пересел. пунктомъ—Ф. П. Правосудовичъ, Врачи пересел. больницы—С. В. Громовъ и Ф. Е. Евтихіевъ, Лѣсничій—П. В. Угорниковъ, (онъ же Завѣд. Лѣсной школой). Предсѣд. съѣзда крестьянск. нач-въ—Д. А. Холодцовъ, Секретарь съѣзда—А. Я. Стадникъ, Нач. почт.-телегр. конторы—В. В. Дверницкій, Уѣздный Казначей—М. К. Струковъ, Управл. Отд. Сибирскаго Торговаго Банка—П. А. Сазоновъ, Управл. Отд. Русско-Азіатскаго Банка—А. А. Репманъ, Директоръ реальн. училища—В. С. Пулезо, Инспекторъ—Ф. В. Штырининъ. Врачъ—В. Ф. Сущинскій, Директоръ женской учит. семинаріи—П. И. Рябининъ, Врачъ семинаріи—Н. Н. Раковичъ, Начальница женской гимназіи—К. А. Рыбадьская, Инспекторъ ремесл. учил.—К. П. Прокофьевъ, Врачъ—П. А. Щербачевъ, Инспекторъ городского 6-ти кл. училища—Н. Ф. Кожевъ, Тов. Прокурора—Н. Н. Кадлайтанъ, Судебн. слѣдователь—П. А. Шумилинъ, Мировой судья 1 уч.—А. В. Грозинъ, 2 уч.—Л. Г. Юргенсъ. **Нотаріусъ**—Л. П. Коркешко, Судебный приставъ—М. Илл. Барабашъ. **Адвокатура**: С. Ю. Гиковскій, М. Т. Коснырёвъ. В. Н. Повало-Швыйковскій, В. В. Раввинскій и А. М. Федотовъ.

Вольно-практикующіе врачи: С. П. Александровъ—(мочеполов., сиф., вен. и хирург.), Корсаков., 1 с. В. Э. Броновская-Латти—(зубн.). Г. П. Бѣляевъ—(хирург., акуш., женск. и внутр.), Занадворн. ул., д. Берсенова, 72. П. Д. Бѣляевъ—(ветерин.), Хабаровск. ул., д. № 25 Б. Н. Винияковъ—(сиф., венер., дѣт. и вн.), Унтерберг., 55. П. Г. Кастъ—(сиф., венер., кожн.). Унтерберг. ул., № 62. В. Н. Катаевъ—(дѣт., внутр.). Духовская, № 67. М. П. Конде-Ренгартенъ—(прив. оспы, подкожн. венер.), Унтербергеровская, д. № 53. А. І. Латти—(ветерин.), Александр. ул., д. № 124. Б. Н. Левинъ—(жен., глазн., внутр.), Занадворская, 94. Т. В. Рехніовскій—(старш. врачъ городск. больн.). Б. Ф. Сурьяниновъ—(дѣт., женщ. внут.), Мичуринская ул., 22. В. П. Франкъ—(глазн.), Занадворская ул., д. 81. П. А. Щербачевъ—(дѣтск., нервн. и душевн.). Сухановская ул., д. № 18. И. Г. Кастъ (ветер.) Николаевск. 33. Л. Ф. Осташевскій (ветер.) Духовская, 96. А. П. Фокина (зубн.) Мичуринская, 9.

Торгово-промышленныя предпріятія.

Аптекарскіе товары.

Кацъ, Л. Э. Хабаровская, 42.
Мартинсонъ, Я. А. Духовск., 37.
„Пермяковъ и Яворскій", Т-во. Корсак., 89.
Рейхъ, Э. К. Хабаров., 108.
„Рыбальскій" и „Шохъ", Т-во. Корсак., 91.

Аптеки.

Рейхъ Э. К. Хабаровская, д. Сахно.
Эйнеръ, А. А.—Занадвор., с. д.

Арматура электрическая.

Кунстъ и Альберсъ, т/д.
Чуринъ, И. Я. и К°, т/д.

Бакал.-колон.-гастр. товары.

Богомоленко, М. П. Мичур. ул., 41.
Кобеняковъ, Ф. Д. Муравьев. 30.
Кунстъ и Алберсъ, т.д.
Набоковъ и Наумовъ, Корсаковская ул., д. № 82.
Пьянковъ, М. съ бр-ми, т/д., Мичур. соб. домъ.

Чошкановы, бр.
Хоменко Н. Н.
Чуринъ, И. Я. и К°, т/д.
Эльвангеръ, бр.

Банки и кредитн. учрежденія.

Взаимнаго Кредита, О-во.
Кунстъ и Альберсъ, т/д., Банкир. к-ра.
Русско-Азіатскій Банкъ, Отдѣленіе.
Сибирскій торговый Банкъ, Отдѣленіе.

Бани.

Геллеръ, А. Е., Супутинск., с. д.
Гладковъ, П. П., Кузнечная, с. д.
Рудень, И. В., Пушкинск. ул.
Шашъ, К. І., Корфовская, с. д.

Бюро разныя.

„Посредникъ", по найму прислуги. Унтербергов ская уг. Духов., д. № 66—64.
Московское Похоронное, Корфовск. ул., 120.
Федоренко, Т. М., Похор., Хабаров. 15.

Бѣлье.

Кунстъ и Альберсъ, т д.
Рябоконь, Д. П. С-вья, т.д., Корсак., 85.
Стецкевичъ, Ф., Корсаков., 95.
Чуринъ, И. Я. и К°, т/д.

Велосипеды.

„Генель", Хабаровская ул., 40.
Кунстъ и Альберсъ, т д.
Чуринъ, И. Я. и К°, т/д.

Винокуренный заводъ.

Пьянковъ, М. съ б-ми, т/д., (за городомъ).

Виноторговли.

Богомоленко, М. П., Мичуринская ул. д. № 41.
Булатовъ. С. Ф. и К°, т/д., Суханов. ул., д. № 103.
Вильневчицъ. І. М., Занадв., д. Крестенко.
Кунстъ и Альберсъ, т/д., Базарн. пл.
Лукина, В. М., С-вья, т/д., Хабаровск., с. д.
Набоковъ и Наумовъ. Корсаков. ул. № 82.
Пьянковъ. М. съ б-ми, т/д., Мичурин., с. д.
„Тамбовское Т-во", Муравьевск., с. д.
Хлѣбниковъ, М. П., Николаевская, с. д.
Чуринъ, И. Я. и К°, т д.

Водопроводныя принадл.

Кунстъ и Альберсъ, т/д.
Чуринъ, И. Я. и К°, т/д.

Воды минеральныя.

„Дарасунъ", у Г. Пермякова.
„Нарзанъ" и Ессентуки", у т/д., И. Я. Чуринъ и К°.

Воды искусственныя.

Гурькинъ, А. Д., Пушкин., 12.
Клочко, Ф. К., Хабаровск., 88.
Сердюковъ, М. С., Пушкинск., 82.
Федотовъ, Н. Н., Николаевск., 19.
Эйнеръ, А. А., Занадвор., с. д.

Вѣнки металлическіе.

Кунстъ и Альберсъ, т/д.
Москов. Похор. Бюро. Корф. ул.
Федоренко. Т. М., Хабаровск., с. д.
Чуринъ, И. Я. и К°, т/д.

Галантерейные товары.

Кунстъ и Альберсъ, т д.
Рябоконь, Д. П., С-вья, т/д., Корсаков. ул., д. № 85,
Стецкевичъ, Ф. П., Корсаков., 95.
Чуринъ, И. Я. и К°, т/д.

Гипсъ, асфальтъ и пр.

Лангелитье, Іоганнъ и К°, т/д.

Гостиницы и номера.

„Викторія", Хабаровск. ул.
„Грандъ-Отель", Никол., 80.
„Европа", Хабаровск., д. Швидченко.
„Метрополь", Николаевская ул., 77.
„Николаевскъ-Уссурійскъ", Хабаров. ул.
„Сибирск. Подворье", Занадв., 96.
„Центральные" №№, Никол. 95.

Граммофоны.

Кунстъ и Альберсъ, т/д.
Стецкевичъ, Ф. П., прот. Чурина.
Чуринъ, И. Я. и К°, т/д.

Дамскія шляпы.

„Депо", Корсаков., 89.
Кунстъ и Альберсъ, т/д.
Чуринъ, И. Я. и К°, т/д.

Двигатели и машины.

Кунстъ и Альберсъ, т/д.
Чуринъ, И. Я. и К°, т/д.
Эрлангеръ, А. и К°, Т-во.

Дрова.

Кревецкій, П. Н., Гродеков., 77.
Медзинскій, Б. Ю., Кузнечная, 18.
Сецкевичъ, М. П., Мичурин., 84.
„Уссурійскій лѣсъ". Т-во. Мичур., 22.

Желѣзнод. и корабельн. принадл.

Лангелитье, Іоганнъ и К°, т/д.

Желѣзо, сталь и др. металлы.

Кунстъ и Альберсъ, т/д.
Лангелитье, Іоганнъ и К°, т/д.
Чуринъ, И. Я. и К°, т/д.

Землед. машины и орудія.

Власьева, Г. Т., Занадвор. ул.
Генъ, М. Г. Хабаров 48.
Лангелитье, І. и К., т/д., Мичур., 56.
Кунстъ и Альберсъ, т/д., „ 58.
Пересел. Упр. Каз. складъ.
Чуринъ, И. Я. и К°, т/д., Мичур., 68.

Золотыя и серебряныя вещи.

„Женевскій Магазинъ", Корсаковск. ул.
Кунстъ и Альберсъ, т/д.
Островскій, М. и Дубининъ, М., Т-во.
Чуринъ, И. Я. и К°, т/д.
Шохъ и Рыбальскій, Т-во, Корсак., 91.

Известковые заводы.

Игнатьевъ, В. А., бл. станціи.
Линь-юй-цзо, на „Изв. горѣ".

Канаты пеньков. и стальные.

Кунстъ и Альберсъ, т/д.
Лангелитье, Іоганнъ и К°, т/д.
Чуринъ, И. Я. и К°, т/д.

Керосинъ и нефтян. продукты.

Кунстъ и Альберсъ, т/д.
Лангелитье, Іоганнъ и К°, т/д.
Чуринъ, И. Я. и К°, т/д.

Кирпичные заводы.

Башинскій, Н. А., Духовская, с. д.
Бородинъ, Д. С. (складъ).
Гурскій, С. К., Пушкинская, 79.
Кравецкій, П. П. Гродековск., с. д.

Книжные магазины.

Коваленко, П. Л., Кіоскъ на Мурав. ул.
Кунстъ и Альберсъ, т/д.
„Піонеръ", Мичурин., 50.
Пьянковъ, М. съ б-ми, т/д., Мичур., с. д.
Чуринъ, И. Я. и К°, т/д.
Янковскій и Трусовъ, Т-во, Корсак. ул.

Кожевенные заводы.

Блажевскій, И. Е., на бер. р. Супутн.
Долговъ, Д. Р.
Самбросовъ, Н. В.
Тарасовъ, К. П., Мичуринск., с. л.
Чуринъ, И. Я. и К°, т/д.

Кожевенные товары.

Громадскій, Г. В.
Зильгалвъ, Ѳ. П.
Кунстъ и Альберсъ, т/д.
Наумовъ, О. Г.
Чуринъ, И. Я. и К°, т/д.

Колбасныя заведенія.

Буйновичъ, бр., Мичуринск., с. д.
Пантелеймоновъ, С. Уитерб., 118.
Ситкевичъ, С. С., Кузнечная, с. д.

Кондитерскія.

„Новая", Хабаровская, д. Фесенко.
„Севастопольская", Барановская ул.
„Харьковская", Николаевск., д. Мальцова.

Конторы страховыя.

Второе Росс. Страх. О-во, Агентъ: Д. В. Шебалинъ.
„Саламандра", Аг.: А. Я. Мартинсонъ.
„Петроградское О-во Страхованій". Аг.: А. П. Деменевъ, В. Е. Климентовъ, М. П. Репманъ.
Сѣверное Страховое О-во, Агенты: С. П. Субботинъ, Б. Ю. Медзинскій.

Конторы техническія.

Эрлангеръ, А. и К°, Т-во, Представительства; Бюлеръ, бр. (Уцвиль), Акц. Ридингеръ, Л. А., (Аугсбургъ). Гуттеръ и Шрантцъ (Прага-Богемія). Герлинк. Машиностр. заводъ и др.

Конторы торгово-комиссіонныя.

Кунстъ и Альберсъ, т/д., Представительства: Русск. Т-во Цементъ. Русск. О-во выдѣл. и прод. пороха. Т-ва для обр. нефт. ост. Фроловъ, А. Я. и К°. „Ундервудъ", пишущія машины. „Муммъ", Шампанское и др.
Чуринъ, И. Я. и К°, т д. Представительства: Вольфъ, Р. Сѣверн. Урал. заводы. „Смисъ-Визибль", пишущія машины. „Оптимусъ", Огнетушители. Ирруа, Э. и К°, Вино. „Граммофонъ", Акц. О-во.

Конторы транспортныя.

Росс. Трансп. и Страх. О-во, Аг.: С. П. Курышевъ.

Конный заводъ.

Пьянковъ, М. съ бр., т/д.

Конфектныя фабрики.

„Владивостокъ", Занадв., 56.
Шіяновъ, Я. С. Корфов., 117.

Кофейныя.

Зюльковскій, К. С., Корсак., 91.
Медвѣдева, М. В., Корсак., 87.

Лабораторіи.

Фокина, А. Н., (зубн.).. Мичурин. ул., № 9.

Линолеумъ и клеенка.

Кунстъ и Альберсъ, т/д.
Чуринъ, И. Я. и К°, т/д.

Лѣсные матеріалы.

Бородина, Д. С., Н-ки, близъ вокзала, с. д.
Кожевниковъ, А. В., Хабаровская, 23.
Кравецкій, П. П., Гродековская, 75.
Орловъ, П. Е., Астраханск., с. д.
Скидельскій, Л. С., Кузнечн. с. д.
Стецкевичъ, М. П., Мичурин., 14.
„Уссурійскій лѣсъ", Т-во. Мичур., 8.

Мануфактурные товары.

Кунстъ и Альберсъ, т/д.
Рябоконь, Д. П. С-вья, т/д., Корсаков. ул. д., № 85.
Стецкевичъ, Ф. И., прот. Чурина.
Чуринъ, И. Я. и К°, т/д.

Маслобойные заводы.

Бородина, Д. С. Н-ки, близъ вокзала.
Вакаловъ, М. Б., Хабар., 37.
Скидельскій, Л. С., Кузнечн., с. д.

Масло деревянное.

Пермяковъ, Г., Корсаковская, 89.

Мебель.

Киви, К. Д., Александр., 47.
Кунстъ и Альберсъ, т/д.
Лангелитье, І. и К°, т/д.
Чуринъ, И. Я. и К°, т/д.

Мельницы мукомольныя.

Желѣзный, Т. И., Хабаров., 128.
Кимъ, П. В., бл. станціи.
Линдгольмъ, О. В. и К°, т/д.
Мамычевъ, Г. В., Капонин. ул.
Мееровичъ, С. А., Кузнечная, с. д.
Понуровскій, К. Ф., Галичевская, с д.
„Русское Мукомольное Т-во", Акц. О-во.
Собченко, Ф. П., Занадваровская, 147.
Скидельскій, Л. С., Кузнечная, с. д.
„Уссурійское Мукомольное Т-во".

Мельничные жернова.

Эрлангеръ, А. и К°, Т-во.

Мельн. ремни, сита и пр.

Эрлангеръ, А. и К°, Т-во.

Механическіе заводы.

Алейниковъ, Е. А., Кузнечная, с. д.
Рудановскій, Н. Г., Сухановск., с. д
Федоренко, Т. М., Хабаровск., с. д.

Модныя мастерскія.

Колесникова, В. Т., Унтерберг. ул.
Королева, А. П., Мичурин. ул.
Усова, К. А., Николаев., 68.

Москательн. товары.

Александровъ, Г. И., Базарн. пл.
Гуденко, П. А., Хабар., 62.
Кунстъ и Альберсъ, т/д.
Лангелитье, Іоганнъ и К°, т/д.
Чуринъ, И. Я. и К°, т/д.

Музыкальн. инструменты.

Кунстъ и Альберсъ, т/д.
Стецкевичъ, Ф. И., прот. Чурина.
Шредеръ, К. М., Представ. для Восточн. Сибири,—Чуринъ, И. Я. и К°, т/д.

Мучные товары.

Богомоленко, М. П., Мичурин., 41.
Комаровъ, В. Г., Свиная пл.
Кунстъ и Альберсъ, т/д.
„Русское Мукомольное Т-во", Акц. О-во.
Уссурійское мукомольное Т-во.
Чуринъ, И. Я. и К°, т/д.

Мыловаренные заводы.

Олефиренко, Т. В., Хабаровск., 152.
Уточкинъ, Т. С., Гродеков., 63.

Мясныя торговли.

Горбуновъ, Г. Н., Базарная пл.
Кузнецовы, бр. Н. и И., т/д., Мичуринская ул., соб. домъ

Павлюковъ, Л. И., Занадворск., с. д.
Пинчукъ, А. М., Базарная пл.

Оборудованіе заводовъ и мельн.

Кунстъ и Альбертъ, т/д.
Лангелитье, Іоганнъ и К°, т/д.
Эрлангеръ, А. и К°, Т во, Мичур. ул.
Чуринъ, И. Я. и К°, т/д.

Обувь и дорожныя вещи.

„Галкинъ и Зеленскій", Т-во.
Кунстъ и Альбертъ, т/д.
Поденко, П. и К°, на ба арѣ.
Рябоконь, Д. П., С-вья, т/д., Корсаковская ул., д. № 85.
Стецкевичъ, Ф. И., прот. Чурина.
Чуринъ, И. Я. и К°, т/д.

Олифоваренный заводъ

Скидельскій, Л. С.

Оружіе и охотничьи принадл.

Кунстъ и Альбертъ, т/д.
Никитинъ, А. С., Мичур., 54.
Стецкевичъ, Ф. И., прот. Чурина.
Чуринъ, И. Я. и К°, т/д. Мичур., 60.

Офицерскія вещи.

Бассъ, Г., Мичуринская, д. Пьянковыхъ.
Дворкинъ, Астраханск., д. Хоменко.

Папиросная фабрика.

По-хин-гун-сы, Хабар., 36.

Парфюмерные товары.

Богомоленко, М. П., Мичуринская ул., д., № 41.
Кватцъ, Л. Е., Хабар. ул.
Кунстъ и Альбертъ, т/д.
Пермяковъ, Г., Корсаковская., № 89.
Чуринъ, И. Я. и К°, т/д.

Парикмахерскія.

Егоровъ, С. Е., Мичур., 42.
Стецкевичъ, Ф. Корсаковск. ул.
Чизабуро, И., Корсаков., 57.

Пивоваренные заводы.

„Богемія", Бадинъ, А. Ф., Калин., с. д.
„Ливонія", Зильгальвъ, Ѳ. П.
„Маріинскій". Т-ва Ѳ. Н. Вержбовскій и К°.

Писчеб. и канцелярскіе товары.

Кунстъ и Альбертъ, т/д.
Лангелитье, Іоганнъ и К°, т/д.
Пьянковъ, М. съ б-ми, т/д.
Чуринъ, И. Я. и К°, т/д.
Янковскій и Трусовъ, Т-во.

Пишущія машины.

Кунстъ и Альбертъ, т/д.
Лангелитье, Іоганнъ и К°, т/д. (маш „Орелъ").
„Ройаль", Хабаровская ул., 40.
„Торпедо".
Чуринъ, И. Я. и К°, т/д. „Смисъ-Визибль".

Платье готовое.

Алексѣевы, бр., т/д.
Кунстъ и Альбертъ, т/д.
Рябоконь, Д. П., С-вья, т/д.
Стецкевичъ, Ф. И., прот. Чурина.
Чуринъ, И. Я. и К°, т/д.

Подрядчики и поставщики.

Богатыревъ, К. Е., Духовск., 52.
Бородина, Д. С., И-кн. близъ вокз., с. д.
Гурскій, С. К., Пушкинская, 79.
Кожевниковъ, А. В., Пушкинск., 3.
Орловъ, И. Е., Астраханск., с. д.
Пан-хіоза, Китайск., 11.
Хванъ, К. Н., Занадвор., 42.

Посудно-ламповые товары.

Кунстъ и Альбертъ, т/д.
Лангелитье, Іоганнъ и К°, т/д.
Чуринъ, И. Я. и К°, т/д.

Птицеводство.

Медзинскій, Б. Ю., Кузнечная, № 18.
Москопуло, Павленковская ул., № 23.

Ремни приводные.

Кунстъ и Альбертъ, т/д.
Лангелитье, Іоганнъ и К°, т/д.
Чуринъ, И. Я. и К°, т/д.

Рестораны.

„Аркадія", Мичурин., 44.
„Грандъ Отель", при гостинницѣ.
„Метрополь" „ „

Рыбныя торговли.

Клочковъ, С. К., Хабаров., 66.
Лысенко, Р. П., Сѣнная пл.
Сегединъ, А., Александр., 66.
Туляковъ, П. В., Сѣнная пл.

Садоводство.

Башинская, А. П., Духовская ул., 15
Никитинъ, А. С., Мичурин., 54.
Полянскій, П. В., Духовская ул., с. д

Свѣчной заводъ.

Самбросовъ, Е. М., Александр., 82.

Скобяные товары.

Кунстъ и Альберсъ, т/д.
Лангелитье, Іоганнъ и К°, т/д.
Чуринъ, И. Я. и К°, т/д.

Стекло оконное.

Кунстъ и Альберсъ, т/д.
Лангелитье, Іоганнъ и К°, т/д.
Чуринъ, И. Я. и К°, т/д.

Строительные матеріалы.

Гурскій, С. К., Пушкинская, 79.
Игнатьевъ, В. А., близъ вокзала.
Кравецкій, П. Н., Гродековск., 74.
Лангелитье, Іоганнъ и К°, т/д.
Пан-хі-оза, Китайск. баз., с. д.
Стецкевичъ, М. П., Мичурин., 14.
„Уссурійскій лѣсъ", Т-во, Мичурин. ул.

Сѣменная торговля.

Башинская, А. П., Духовская, с. д.
Полянскій, П. В., Духовская, с. д.
Пьянковъ, М. съ бр-ми, т/д.
Чуринъ, И. Я. и К°, т/д.

Табачныя издѣлія.

Балабанъ, Т. А., Корсаковск. ул.
Кунстъ и Альберсъ, т/д.
Чуринъ, И. Я. и К°, т/д.

Типографіи.

Галичъ, бр.
Гурскій, С. К., Пушкинская ул.
Мисюра, Ф. В.
„Уссурійская Окраина".

Уголь каменный.

Бородина, Д. С., И-кп, близъ вокзала.
Линдгольмъ, О. В. и К°, т/д. (складъ).
Медзинскій, Б. Ю., Кузнечная, 18.
„Суйфунскій рудникъ". Складъ—Унтербергеровская ул., 79.
„Уссурійское Т-во", складъ,—Кузнечная.

Универсальныя торговли.

Кунстъ и Альберсъ, т/д.
Чуринъ, И. Я. и К°, т/д.

Фотографіи.

Бондарь, Ж. П., Кузнечная ул.
Собченко, П. П., Хабаров., 42.
„Петроградская". Хабаровская, 30.
Хосита, Э., Хабаровская ул., д. Бакалова.
Чикуба, Т., Муравьевск., 7.

Фотографическ. принадлежности.

Кунстъ и Альберсъ, т/д.
Пермяковъ, Г., Корсаковск. ул.
Чуринъ, И. Я. и К°, т/д.

Фруктовыя торговли.

Лу-дян-панъ, Корсаков. ул.
Пан-хіоза, Унтербергер., д. Потемкина.
Тин-фа-фу, Унтербергер., д. Смолко.
Ян-ван-цай, Корсаков. ул.

Хлѣбъ въ зернѣ.

Галатъ, Т. П., Духовск., 57.
Горбовъ, Е. Ф., Корсаковская, с. д.
Гутманъ, А. Л., Заналвор., 46.
Калининъ, П. П., Сухановск., с. д.
Кимъ, А. В., на базарѣ.
Кравцовъ, Ф. П., Духовск., с. д.
Куклевъ, С. М., Муравьевск., 54.
Пьянковъ, М. съ бр-ми, т/д.
Ханъ, К. Н., Заналвор., с. д.

Чай и сахаръ.

Богомоленко, П. М., Мичурин., 41.
Кунстъ и Альберсъ, т/д.
Пермяковъ и Яворовскій, Т-во.
Пьянковъ, М. съ бр-ми, т/д.
Стецкевичъ, Ф. П., Корсак., 95.
Чуринъ, И. Я. и К°, т/д.

Часы.

Кунстъ и Альберсъ, т/д.
Островскій, М. и Дубининъ, М., Т-во, Корсаковск. ул., 89.
Чуринъ, И. Я. и К°, т/д.

Чугунно-литейный заводъ.

Алейниковъ, Е. А.

Шапки, шляпы и фуражки.

Ароновъ, Е., Мичуринская ул., 42.
Кунстъ и Альберсъ, т/д.
Рябоконь, Д. П., С-вья, т/д.
Стецкевичъ, Ф. П., прот. Чурина.
Чуринъ, И. Я. и К°, т/д.

Швейныя машины.

Зингеръ, К°.
Кунстъ и Альберсъ, т/д.
Чуринъ, И. Я. и К°, т/д.

Шляпы дамскія.

„Депо", Корсаковская, 89.
Кунстъ и Альберсъ, т/д.
Чуринъ, И. Я. и К°, т/д.

Экипажныя мастерскія.

Лященко, Т. К., Галиков., 6.
Новакъ, Г. С., Кузнечн., с. д.
Рышстовъ, Т. С., Кузнечн., 25.
Чуринъ, И. Я. и К°, т/д.

Электрич. лампы и принадлежн.

Кунстъ и Альберсъ, т/д.
„Уссурійское Т-во", Гродеков., 59.
Чуринъ, И. Я. и К°, т/д.

Электро-театры.

„Грандъ Иллюзіонъ", Хабар., 49.
„Прогрессъ", Мичуринск. ул.

Японскіе товары.

„Японскій магазинъ„, Ниси, М., Хабаровская ул., 36.

НОВО-НИКОЛАЕВСКЪ.

Основаніе города Ново-Николаевска можетъ быть отнесено къ 1894 году, когда на правомъ берегу рѣки Оби, гдѣ нынѣ расположенъ городъ, на землѣ Кабинета ЕГО ВЕЛИЧЕСТВА, возникъ небольшой поселокъ.

28-го декабря 1903 года послѣдовало ВЫСОЧАЙШЕЕ повелѣніе о возведеніи поселка на степень безуѣзднаго города, со введеніемъ въ немъ Общественнаго Управленія въ упрощенномъ видѣ, по Городовому Положенію 1892 года, съ предоставленіемъ ему въ безвозмездную собственность, изъ земель Кабинета ЕГО ВЕЛИЧЕСТВА, улицъ, площадей въ самомъ городѣ и выгона, всего до 5.000 десятинъ.

18-го февраля 1907 года послѣдовалъ ВЫСОЧАЙШІЙ Указъ о предоставленіи городу на выкупъ въ собственность усадебныхъ земель и прирѣзки къ выгону съ частью сосноваго бора—за 600.000 рублей, съ разсрочкою платежа на 20 лѣтъ.

Земли города въ настоящее время составляютъ 7.950,85 десятины и распредѣляются въ слѣдующемъ видѣ:

Подъ городомъ 1.115 дес.; пашни 1.114 дес.; сѣнокосовъ и выгона 4.704 дес. лѣсная дача 683 дес.

Изъ этого числа предоставлено правительственнымъ и благотворительнымъ учрежденіямъ до 300 дес., остальная земля, за исключеніемъ неудобной, которой насчитывается до 400 десятинъ, эксплоатируется городомъ путемъ сдачи въ аренду подъ различныя предпріятія.

Домовладѣній на усадьбахъ, переходящихъ обывателямъ на выкупъ въ собственность 1.555, на арендованныхъ у города въ плановыхъ кварталахъ—363; на выгонной землѣ, по рѣч. Каменкѣ, 224.

Съ 1-го января 1909 года, съ ВЫСОЧАЙШАГО соизволенія, къ городу примѣнено полное Городовое Положеніе 1892 года.

Ростъ населенія со времени основанія поселка выражается въ слѣдующихъ цифрахъ:

Въ 1896 году въ поселкѣ насчитывалось около 5.000 жителей душъ обоего пола: въ 1899 г. 14.000, въ 1901 г. 21.700, въ 1903 г. 22.257, въ 1904 г. 26.028, въ 1907 г. 47.000, въ 1908 г. 49.000, въ 1909 г. 51.326, въ 1910 г. 52.695, въ 1911 г. 63.552, въ 1912 г. 75.000, въ 1913 г. 86.419.

Бюджетъ города въ разные годы выражался въ слѣдующихъ цифрахъ:

Въ 1905 году въ суммѣ 82.578 руб. 17 коп.: въ 1909 г. 399.604 руб. 40 коп., въ 1910 г. 630.198 руб. 12 коп., въ 1911 г. 935.971 руб. 72 к., въ 1912 г. 1.045.136 руб. 47 коп., въ 1913 г. 1.140.635 руб. 07 коп.

Строительство въ городѣ въ высшей степени интенсивно.

За послѣдніе три года начали возводиться, главнымъ образомъ, каменныя зданія.

Городская оцѣнка недвижимыхъ имуществъ была равна:

Въ 1908 году 2.215.079 руб., въ 1909 г. 3.224.845 руб., въ 1910 г. 4.661.487 руб. въ 1911 г. 5.029.863 руб., въ 1912 г. 5.229.800 руб.

Постигшее городъ бѣдствіе 11-го мая 1909 года, когда огнемъ было уничтожено 22 квартала, около 800 домовъ, съ убыткомъ свыше 5-ти милліоновъ рублей, не пріостановило его развитія. Благодаря особой МОНАРШЕЙ милости, содѣйствію администраціи и помощи общества и особенной жизненности и кипучей дѣятельности города, выгорѣвшая часть его уже застроилась вновь лучшими зданіями, нежели раньше и только изрѣдка можно встрѣтить малозамѣтные слѣды пожара.

Въ настоящее время въ городѣ семь православныхъ храмовъ, Римско-католическій костелъ, молитвенные дома старообрядцевъ, лютеранъ и лицъ магометанской и іудейской религій.

Городъ имѣетъ 38 одноклассныхъ и 5 двухклассныхъ начальныхъ училищъ, городское четырехклассное училище, высшее женское начальное училище, церковно-приходское училище, два желѣзнодорожныхъ училища, реальное училище Имени ДОМА РОМАНОВЫХЪ, женскую гимназію, учительскую семинарію, городское учебное заведеніе съ программою правительственной мужской гимназіи, которое съ 1-го іюля с. г. преобразовывается въ правительственную мужскую гимназію, женскую прогимназію и старообрядческое и магометанское начальныя училища.

При пособіи отъ казны городъ построилъ 12 каменныхъ зданій для городскихъ начальныхъ училищъ, общею стоимостью въ 395 тысячъ рублей. Въ городѣ осуществлено всеобщее обученіе.

Съ самаго начала своей дѣятельности, Городское Общественное Управленіе обратило самое серьезное вниманіе на народное образованіе и, несмотря на свои, подчасъ, скудныя средства, расходовало на это слѣдующія суммы:

Въ 1907 году 39.161 руб. 45 коп., въ 1908 г. 60.208 руб., въ 1909 г. 73.150 руб. 05 коп., въ 1910 г. 73.068 руб. 95 коп., въ 1911 г. 56.541 руб. 89 коп. въ 1912 г. 86.190 руб. 17 коп., въ 1913 г. 133.776 руб. 85 коп. По смѣтѣ 1914 года 164.842 руб. 10 коп.

Въ городѣ имѣются: Общество Попеченія о Народномъ образованіи, Общество вспомоществованія недостаточнымъ ученикамъ Ново-Николаевскаго реальнаго училища, Общество „Ясли", съ пріютомъ для подкинутыхъ и лишенныхъ родителей дѣтей, которыхъ содержится до 100 человѣкъ, Общество „Патронатъ", Общество „Трезвости", Добровольно-Пожарное Общество, Общество Взаимнаго отъ огня страхованія, Биржевое Общество, Общество спасанія на водахъ, Общество правильной охоты, Общество любителей конскаго бѣга, Общество любителей драматическаго искусства и Коммерческій клубъ.

Городъ имѣетъ три библіотеки-читальни, двѣ библіотеки и пять типографій.

Въ городѣ издается газета «Алтайское Дѣло».

Въ городѣ 5 аптекъ и нѣсколько аптекарскихъ магазиновъ.

Городъ имѣетъ городскую больницу, съ отдѣленіемъ для заразныхъ больныхъ, амбулаторію, санитарнаго врача.

Въ городѣ имѣется телефонная сѣть и электрическое освѣщеніе.

Въ городѣ цѣлый рядъ торгово-промышленныхъ предпріятій, съ много

численными агентами и комиссіонерами, нѣсколько транспортныхъ и другихъ конторъ, экспортирующихъ сливочное масло, хлѣбъ и жировые товары, а также и сколько извѣстныхъ складовъ земледѣльческихъ орудій и машинъ.

Мукомольная промышленность, незначительная въ 1905 году (около 1,5 милліоновъ пуд.), въ настоящее время занимаетъ по своимъ размѣрамъ первое мѣсто въ Сибири (перемолъ 6 паровыхъ мельницъ исчисляется цифрою свыше 10 милліоновъ пудовъ въ годъ).

Въ городѣ много заводовъ, какъ-то: кожевенныхъ, мыловаренныхъ, салотопенныхъ, сухарный заводъ военнаго вѣдомства, казенный винный складъ частный винокуренный заводъ. Намѣчено сооруженіе **холодильника** и возбуждено ходатайство объ устройствѣ въ городѣ **элеватора**.

Грузооборотъ городскихъ пристаней и желѣзнодорожной станціи „Ново-Николаевскъ", по свѣдѣніямъ Томскаго Округа Путей Сообщенія и Управленія Сибирской желѣзной дороги („Обзоръ Коммерческой дѣятельности Сибирской желѣзной дороги"), достигаетъ до 30 милліоновъ пудовъ въ годъ, въ томъ числѣ хлѣбныхъ грузовъ до 10 милліоновъ пудовъ, сливочнаго масла болѣе 70 тысячъ пудовъ, мяса и жировыхъ товаровъ отправляетс до 1-го милліона пудовъ. Убой скота на городской скотобойнѣ выражается въ слѣдующихъ цифрахъ: крупнаго 22.492, мелкаго 16.879.

Въ 1912 году грузооборотъ пристаней достигъ 18 милліоновъ пудовъ, а грузооборотъ желѣзнодорожной станціи—30 милліоновъ, при чемъ хлѣбныхъ грузовъ прошло до 13½ милліоновъ и сливочнаго масла до 2-хъ милліоновъ пудовъ.

Насколько развита торгово-промышленная жизнь въ городѣ видно изъ слѣдующаго:

Въ 1906 году функціонировало одно отдѣленіе Сибирскаго Торговаго Банка, въ данное время работаютъ отдѣленія четырехъ банковъ: Государственнаго, Сибирскаго Торговаго, Русско-Азіатскаго, Русскаго для внѣшней торговли, затѣмъ Общество Взаимнаго Кредита и агентуры: Нижегородско-Самарскаго и Ярославско Костромского земельныхъ банковъ. Обороты Отдѣленія Государственнаго Банка въ 1912 году, въ первый годъ его дѣятельности, выразились въ суммѣ 85.552.000 рублей.

Въ городѣ **двѣ конторы Нотаріусовъ**.

Денежные обороты мѣстнаго казначейства въ 1907 году достигали 52 милліоновъ рублей, въ 1908 году превысили 62 милліона, въ 1909 году—70 милліоновъ и въ 1910 году—76 милліоновъ рублей.

О развитіи города можно судить и по росту дѣла въ мѣстномъ почтовомъ отдѣленіи: въ 1896 году оно было „Кривощековскимъ" почтовымъ отдѣленіемъ, въ слѣдующемъ году было переименовано въ почтово-телеграфную контору 5-го класса, въ 1901 году—въ почтово-телеграфную контору 4-го класса въ 1906 году—въ почтово-телеграфную контору 3-го класса, въ 1909 году—въ контору 2-го класса, а съ 1-го мая 1913 года—въ контору 1-го класса, съ грузовымъ оборотомъ по поступленію и отправкѣ почты до 92.000 пуд., при чемъ въ теченіе 1909 года принято конторою 2.680.895 руб., выдано 4.969.761 руб., переходящихъ суммъ—3.831.941 руб., весь денежный оборотъ—11.422.597 рублей. Въ 1912 году было принято конторой 3.404.059 рублей, выдано 5.208.750 руб., переходящихъ суммъ прошло 28.501.250 рублей, и такимъ образомъ, весь денежный оборотъ за годъ выразился въ 36.114.059 рублей.

Съ примѣненіемъ полнаго Городового Положенія 1892 года, городъ быстро идетъ по пути къ благоустройству.

По примѣру губернскихъ городовъ, при Городской Управѣ организованъ

санитарный отдѣлъ, который успѣшно слѣдитъ за оздоровленіемъ города во всѣхъ отношеніяхъ. По обязательному постановленію Городской Думы, улицы города въ установленномъ порядкѣ обсаживаются деревьями лиственныхъ породъ.

Ходатайство города о введеніи попуднаго сбора съ привозимыхъ и отвозимыхъ по желѣзной дорогѣ грузовъ, основанное на законѣ 2-го мая 1910 года удовлетворено и городъ въ 1912 году приступилъ къ замощенію улицъ, какихъ по настоящее время замощено до 25 тыс. кв. саж. Попуднаго сбора получается около 40 тысячъ рублей въ годъ.

Въ 1912—13 г.г., городъ открылъ двѣ собственныхъ аптеки съ оборудованіемъ ихъ и съ запаснымъ капиталомъ до 70.000 руб., построилъ электрическую станцію, стоимостью около 110.000 руб., построилъ двухэтажное каменное зданіе для заразной больницы съ дезинфекціонной пароформалиновой камерой, общею стоимостью до 60.000 руб. Съ весны текущаго года городъ приступилъ къ постройкѣ водопровода. Въ 1910 году городъ оборудовалъ паровую переправу черезъ рѣку Обь, стоимостью свыше 50.000 руб., и установилъ безпрепятственное сообщеніе съ широкимъ раіономъ, который богатъ сельско-хозяйственными продуктами. Въ томъ же году выстроилъ двухэтажный каменный торговый корпусъ, стоимостью до 310.000 руб., и, въ цѣляхъ удешевленія строительнаго матеріала, собственный кирпичный заводъ съ гофманскою печью и производительностью до 2.000.000 кирпича въ годъ, стоимостью 35.000 рублей.

Въ настоящее время, при содѣйствіи Губернской администраціи, Министерствомъ Внутреннихъ Дѣлъ разрѣшены въ удовлетворительномъ смыслѣ ходатайства города о городскомъ общественномъ банкѣ и городскомъ ломбардѣ, открытіе которыхъ предполагается въ ближайшее время по полученіи городомъ разрѣшеннаго на эту цѣль займа.

Маршруты *). Вокругъ Ново-Николаевска расположены, главнымъ образомъ, производительныя силы—села и деревни, снабжающія Ново-Николаевскій рынокъ всевозможнымъ сырьемъ. Но въ этомъ округѣ на болѣе или менѣе близкомъ разстояніи отъ города находятся и торговые пункты, которые сами по себѣ представляютъ большой интересъ для коммерсанта. Къ такимъ пунктамъ относятся: с. Камень, города—Барнаулъ, Бійскъ, Кузнецкъ и городъ Колывань, лежащій къ сѣверу отъ Ново-Николаевска. Лѣтомъ въ г. Колывань, с. Камень и города Барнаулъ и Бійскъ можно попасть на пароходѣ, ежедневно отходящемъ отъ города, если правильность росписанія рейсовъ не нарушается побочными причинами,—какъ-то: туманами, мелководьемъ и пр.

Зимой во всѣ эти города можно попасть только на лошадяхъ, при чемъ необходимо запасаться зимней мѣховой одеждой и теплой обувью.

Ниже мы даемъ перечень тѣхъ станцій, черезъ которыя приходится ѣхать въ одинъ изъ вышеуказанныхъ торговыхъ пунктовъ.

Примѣчаніе. Въ непродолжительномъ времени до Барнаула, Бійска, Семипалатинска и попутныхъ поселеній представится возможность проѣзжать по Алтайской жел. дорогѣ, постройка коей уже подходитъ къ концу.

До Бійска. Изъ Ново-Николаевска до станц.: Берска—30 в., Койновой—30 в., Медвѣдской—32 в., Ганюшкина зимовья—19 в., Анисимовской—24 в., Тальменской—25 в., Озерковъ—23 в., Бѣлоярской—6 в., Жилиной—27 в., Косихинской—25 в.

*) По справочнику Н. П. Литвинова. *Ред.*

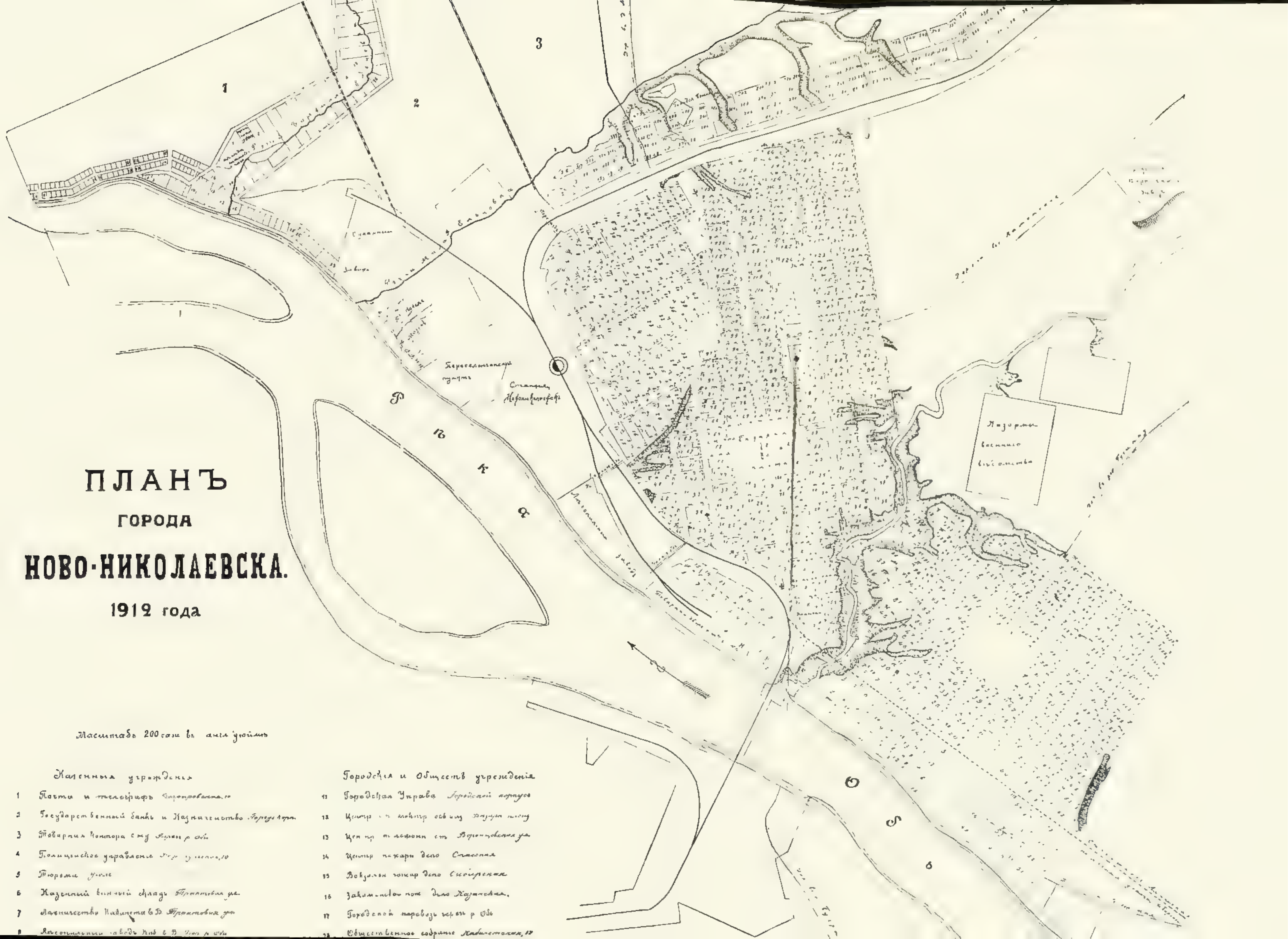
ПЛАНЪ
ГОРОДА
НОВО-НИКОЛАЕВСКА.
1912 года
Масштабъ 200 саж. въ англ. дюймѣ
Казенныя учрежденія
1 Почта и телеграфъ
2 Государственный банкъ и Казначейство
3 Товарная контора
4 Полицейское управленіе
5 Тюрьма
6 Казенный винный складъ
Городскія и Обществ. учрежденія
11 Городская Управа
17 Городской перевозъ черезъ р. Обь
Общественное собраніе
Переселенческій пунктъ
Станція Новониколаевскъ
Р ѣ к а
О б ь
Казармы военнаго вѣдомства
1
2
3

Овчинниковой—25 в., Петровской—20 в., Хайрюзовской—21 в., Буланинской—16 в., Шубинской—18 в., Бійска—21 в.

До Барнаула. Изъ Ново-Николаевска до станціи Тальменской путь тотъ же, что и на Бійскъ, затѣмъ отъ Тальменской, минуя ст. Озерки, проѣзжаютъ на ст. Повалиха, затѣмъ Барнаулъ, послѣдній перег. 19 в.

До г. Колывани. Изъ Ново-Николаевска до Колывани—40 в.. Ѣзда на однихъ лошадяхъ, не болѣе 3½ часовъ въ конецъ.

До с. Камня. Изъ Ново-Николаевска до станц.: Берска—30 в., Завьялова—30 в., Ординской—25 в., Чингисъ—28 в., Крутихинской—20 в., Камня—53 в. Другой варіантъ: Ново-Никол., Ирменское, Завьялово и т. д.

До Кузнецка. Изъ Ново-Николаевска до станц.: Корнысакъ 60 в., Коуракъ—55 в., Брюхановской—50 в., Салаирской—57 в., Бочатъ—37 в.. Терентьева—27 в.; Ильинской—37 в., Кузнецка—13 в.

До Змѣиногорска. Изъ Ново-Николаевска до станц.: Берское 30 в., Койново—32 в., Медвѣдское—33 в., Зимовье—22 в., Боровлянка—21 в., Тальменской—24 в., Наумово—27 в., Озерки—18 в., Повалиха—18 в., Барнаулъ—19 в., Шадрина—25 в., Колманка—25 в., Чистюнька—30 в., Безголосово—30 в., Полтава—21 в., Бѣлоглазова—19 в., Мысы—36 в., Курья—33 в., Савушка—30 в. Змѣиногорскъ—24 в.;

Должностныя лица: Городской голова—А. Г. Бесѣдинъ; Члены Управы: Р. С. Шалль, И. Ф. Стойловъ и Г. М. Кузнецовъ. Секретарь А. Е. Кривощековъ; Начальникъ полиціи—В. А. Войчевскій; Начальникъ гарнизона—полк. П. К. Вставскій, Податной инспекторъ—П. И. Прудаевъ; Упр. Отд. Госуд. Банка—Р. П. Студенцовъ; Управл. Отд. Русско-Азіатск. Банка—П. К. Пименовъ; Упр. Отд. Сибирскаго Торг. Банка—А. И. Манасевичъ; Управл. Отд. Русскаго для внѣшн. торговли Банка П. И. Іонниковъ; Уѣздный казначей—А. О. Лучшевъ, Предс. Правл. О-ва Взаимн. кредита—З. Г. Крюковъ; Предсѣд. Биржев. Комитета—П. И. Іонниковъ; **Биржевые маклера:** И. И. Волковъ (Старшій); И. И. Исаевъ; С. А. Телятниковъ и К. С. Мякининъ; Директоръ реальнаго училища—Г. А. Бутовичъ; Инспекторъ—П. И. Ильинъ; Предс. Холодильнаго Комитета—А. И. Манасевичъ; Предсѣд. Порайоннаго Комитета—А. С. Мелентьевъ; Нач-ца женск. гимн.—П. А. Смирнова; Инсп. 4-хъ кл. гор. уч.—Ф. А. Максимовъ; Лѣсничій—Л. П. Александровъ; Нач. почт-тел. конторы—И. И. Поповъ; Городск. врачи М. А. Иволинъ, Л. И. Жернаковъ; А. А. Станкѣевъ и А. О. Габовичъ; Городск. ветер. врачъ—Д. Д. Яковиненковъ; Городск. юрисконсультъ—А. А. Шиша; Городск. электротехникъ—М. А. Шиша; (Зав. электр. ст.) Инспекторъ телеф. сѣти—Э. Я. Ванагасъ; Завѣд. телеф. сѣтью—Ф. Ф. Раммань; Завѣд. лѣсн. хоз. города—П. А. Кучинъ: Участков. врачъ—М. П. Востоковъ; Предсѣд. О-въ: Попеч. о народн. образ—А. Бромбергъ; Добровпожарн.—Л. И. Лапшинъ; О-ва взаимнаго страхованія—Р. М. Копыловъ; О-ва приказчиковъ—А. А. Ермаковъ; Музык. Драматич. О-ва—А. И. Фицеръ; О-ва правильной охоты—И. Н. Исаевъ; Директоръ Учит. Семинаріи—И. П. Реверсовъ; Инструкторы: Сельскаго хозяйства—Ѳ. Колесникъ; Молочнаго хозяйства—г. Лавровъ; Товарищъ прокурора—С. И. Киневичъ; Судебн. слѣдоват. Л. В. Ушаковъ, и Ѳ. Д. Бетманъ; Мировые судьи: 5 уч.—Б. К. Жора; 6 уч.—А. И. Гусельниковъ; 8 уч.—В. Ѳ. Тихомировъ; 9 уч.—Б. Я. Печеркинъ: **Судебные пристава:** М. А. Ревердатто и Т. П. Щелконоговъ; **Нотаріусы** И. И. Изосимовъ и В. С. Кашинъ.

Адвокатура; Прис. повѣр.: А. И. Длугачъ, Ал-дръ Петр. Васильковъ, Д. К. Жабицкій, Гр. Ив. Жерновковъ—(Аснинритовская. 46 с. д., тел.

№ 9), К. Н. Ивановъ, І. А. Лемельсъ-Лемельманъ, Вас. Як.; Помощн. прис. повѣр.: Алексѣй Ефим. Бяковъ—(Спасская, 18), А. И. Длугачъ, Конст. Созонт. Мищенко—(уг. Асинкр. и Дворц., д. Окорокова), А. Я. Наркевичъ—(Михайловская, 48) Як. Абрам. Островскій, А. Б. Скворцовъ, Ал-дръ Ал-вичъ Шиша; Частный повѣренный—Ив. Алексѣев. Сысоевъ.

Вольно-практикующіе врачи: Н. Н. Абдринъ (внутр., дѣтск. и женск.)—Станц. Ново-Николаевскъ, каз. домъ, тел. №35. А. М. Алексѣевъ (хирург., ушныя и внутр.)—Иркутская, 1. Г. Г. Бромбергъ (внутр. дѣтск., нервн., алкоголизмъ)—Дворцовая, 6, тел. № 215 М. П. Востоковъ, А. А. Ошрина (зубн.)—Асинкрит. ул. А. Е. Поповъ (глазн. и внутр.)—Потапинская, 29. В. Н. Рапотихинъ (внутр., мочепол., венерич. и дѣтск.)—Михайловская, 46, тел. № 175. Д-ръ мед. Розинъ (сиф., мочепол., кожныя)—Гудимовская, 20. М. Е. Сафоновъ (дѣтск., внутр. венерич., нервн., леченіе гипнозомъ запоя)—Воронцовская, 13, тел. № 72. Д. С. Соколовъ (внутр., кожныя, венерич.)—Болдыревская, 56, тел. № 295. А. А. Станкѣевъ (внутр., дѣтск., акуш.)—уголъ Тобизен. и ул. Гондатти, д. Крюкова, тел. № 86. К. Н. Сасыкинъ (дѣтск. и внутр.)—Болдыревская, 22, тел. № 162. А. О. Габовичъ (дѣтск., женск., внутр., масс.)—уг. Бійской и Дворцовой, с. д., тел. № 328. М. А. Иволинъ (глазныя, женск., хирург., внутр.)—Асинкриговская, д. Винокурова, тел. № 32. Л. Н. Жернаковъ (внутр., кожн., мочепол.)—уг ул. Гондатти и Семиналат., д. Уфтюжанинова, тел. № 416. Женщ.-врачъ—Е. В. Городнянская-Мокротоварова (женскія)—Гудимовская 60, тел. 137. Ветерин. врачъ (пунктовый) А. А. Ивановъ (леченіе животныхъ)—Кабинетская, 26, Вет. врачъ Н. Ф. Слесаревъ. Ветер. врачъ воспит. вѣд.—Н. Т. Власовъ. Ветер. врачъ—Н. Н. Текштремъ.

Представители: Русско-Англійской Торговой Палаты (Правленіе въ Петроградѣ, Гороховая, 4) **А. О. Коганъ. Россійской Экспортной Палаты** (Правленіе въ Петроградѣ, Невскій, 92)—Н. А. Туркинъ.

Торгово-промышленныя предпріятія.

Автомобили.

Сибир. Техн. К-ра. Никол. просп.

Агент.-комис. конторы.

Акц. О-во „Росс. торг.-поср. Дѣятель", Тобизеновск., 79.
Деньгинъ, Г. Н.

Присяжный Биржевой МАКЛЕРЪ при Ново-Николаевской товарной Биржѣ.

Козьма Степановичъ МЯКИНИНЪ

Въ городѣ Ново-Николаевскѣ, Томской губ. принимаетъ на себя посредничество по товарнымъ и фо этовымъ торговымъ сдѣлкамъ и выполняетъ порученія по покупкѣ и продажѣ товаровъ и сельско-хозяйственныхъ продуктовъ.

Адресъ для телеграммъ: Ново-Николаевскъ Маклеру Мякинину.

(Телеграфные справочные запросы о видахъ на урожай, о состояніи рынка, о наличности товарныхъ запасовъ, о цѣнахъ, о кредитоспособности и проч. выполняетъ по полученіи оплаченныхъ отвѣтовъ)

Шредеръ, Г. Ю., Болдыревская, 26—28.

Аптекарскіе товары.

Бейлинъ, Николаевск. пр., д. Захарова.
Головинъ, Н. М., Николаевск. пр. д. Ежова.
Ковнацкая, Кузнецк. ул.
Маштаковъ, Ф. Д. Николаев. пр.

Аптеки.

Городская, уг. Барнаульской и ул. Гондатти, Упр. произ. Александровскій.
2-я Городская, Николаевск. пр.
Ковнацкій, П. С., 1) Николаевскій пр., 19. 2) Межеников. ул.
Поленцъ, А. А. Кузнецкая ул.

Арматура разная.

Сибирская Техн. Контора Никол. пр.
Технико-Промышл. Бюро, Никол. пр.
Эрлангеръ, А. и К°, Т-во. " "

Артель.

Алтайская Торг.-Промышл. Биржевая

Асфальтъ, гудронъ и пр.

Старовъ, В. Г. Гудимовск., 63.

Аукціонный залъ.

Акц. О-ва „Росс. Торг.-Поср. Дѣятель", Гобизеновск., 79.

Бакалейные товары.

Грибановъ, И. П. Телегр. 234.
Кислицынъ, Ф. И.
Кетовы, Н. М. и П. М., т/д., Николаевскій пр..
Маштаковъ, Ф. Д.
Назаровъ, А. С. Новобазарн. площ.
Тихоновъ, И. Г., Николаевск. пр., д. Ежова.
Фроловъ, Н. П., Никол. пр.
Щепочкинъ, П. А., Николаевск. пр., д. Захарова.

Бани.

Асмусъ, В. К. (Шаапъ).
„Московскія", Гудимовская, 63.
Пастуховъ, Стевенская ул., 60.
„Центральныя", Федорова, Кабинетская ул.

Банки и кредитн. учрежденія.

Государственный Банкъ, Отдѣленіе.
„Нижегородско - Самарскій Земельный", Аг. П. Н. Іонниковъ.
О-во Взаимнаго Кредита, Предс. З. Г. Крюковъ.
Русскій для Внѣшней Торговли, Упр. П. Н. Іонник въ.
Русско-Азіатскій Банкъ, Директоръ. И. К. Пименовъ.
„Сибирскій Торговый", Аг. А. И. Манасевичъ.
Ярославско-Костромской Земельный, А. И. Манасевичъ отд. Сиб. Торг. Б.

Бараночное заведеніе.

„Сибирскій Мукомолъ„, т/д. Бѣляковъ, Копыловъ, Богатовъ и К°.

Брезенты.

Мелиховъ, Игнатій. Телеф. № 278.
„Технико-Промышл. Бюро", Никол. пр.

Бухгалтерскій кабинетъ.

Б. Гольдбергъ, Воронцовская ул., 22.

Бюро разныя.

Бугаевъ, Д. И.—„Бюро труда".
Булынко. Похоронное.
Шубскій. М. Н. Тоже.

Бѣлье.

Второвъ, А. Ф. съ С-ми, Т-во.
„Парижскій Шикъ", Николаевск. пр.
Плонскій, П. С., Никол. просп.
Сибирское Торг.-Пром. Т-во.

Велосипеды.

„Порсевы, М. и К.", т/д., Никол. просп.
Сибирская Технич. Контора, Никол. пр.
„Технико-Промышл. Бюро", Никол. пр.

Велосип.-автомоб. мастерская.

Сухановъ, П. Г., ул. Гондатти, 33.

Винно-гастр. и колон. товары.

Кетовы, Н. М. и П. М., т/д., Никол. пр.
Пудовкинъ, В. П., противъ сада Общ. Собранія.
Сенченко, В. С., уг. Кабин. и Семипалатинск. ул.
Тихоновъ, И. Г., Никол. пр., д. Ежова,
Щепочкинъ, П. А., Николаевск. пр., д. Захарова.

Водопров. и канализація.

Годлевскій, Т. и К°, Николаев. пр., 42.
„Технико - Промышл. Бюро", Главн. конт. въ Томскѣ.

Воды фруктовыя.

Адріановъ, Н. А. (собств. заводъ), Ирринц., 15.
„Богемія", Фабричная ул.
Маріупольскій, М. и К°, т/д. (складъ).
Пейсаховъ, І. М. Тел. 81.

Вѣсы, гири и пр.

Порсевы, М. и К°, т/д.
Сибирская Технич. К-ра. Никол. пр.
„Технико - Промышл. Бюро". Главн. конт. въ Томскѣ.

Галантерейные товары.

Второвъ, А. Ф. съ С-ми, Т-во.
Кетовы, Н. М. и П. М., т/д., Никол. пр.
Маштаковъ, Ф. Д., Никол. пр.
Маштаковъ, Г. Д. Город. корп.
„Парижскій Шикъ", Николаевск. пр.
Плонскій, Д. С. Никол. пр.
„Сибирское Торгово-Пром. Т-во". Телеф. №№ 72 и 34.
Яковлевъ, С. Я., и А. П. Поляковъ, Т-во, Базарная площ.

Гостиницы и номера.

„Алтайское Подворье".
„Грандъ-Отель" (ресторанъ и театръ-варьэте).

Ефремовъ, П. С.
Захаровъ, Ф. Е., Николаевск. пр.
Мезенцевъ, Ѳ. С.
„Метрополитэнъ". Ряд. съ Почтой.

«МЕТРОПОЛЬ».
Лучшая въ городѣ гостиница.
Уголъ Кабинетской и Тобизеновской ул., въ д. Крюкова, гдѣ ранѣе помѣщалось Общественное Собраніе.
Номера обставлены комфортабельно.
Отъ 1 руб. до 5 руб. въ сутки.
Ванна, электрич. освѣщеніе и домашній столъ.
Телефонъ № 58.

„Николаевск. Подворье". Никол. пр.
„Россія", Гудимовская, 21.
„Центральные Номера", Асинкрит., 51.

Граверъ.

Сосновскій, М., Асинкритовская, 78.

Граммофоны.

„Дѣтскій Міръ", Никол. пр.
Йциксонъ, Я. П., Николаевскій пр., д. Ковнацкаго.
Кассіановъ, Н. А., Николаевск. пр., д. Конацкаго.
„Лира", Николаевскій пр.

Двигатели.

Сибирская Технич. К-ра, Никол. пр.
„Технико-Промышл. Бюро". Никол. пр.
Хавкинъ, А. С. Двигатели „Идеалъ", Стевенская, 27.

Дичи скупка.

Захаровъ, Н. А.
Истоминъ, Я. А.

Дрова.

Алтайскаго Округи, Складъ. Телеф. № 90.
Городской складъ, Фабричн. ул.
Лундъ и Петерсенъ, К-ра, Болдыревск. 67.

Желѣзо, балки, рельсы.

Адм. Богосл. Горнозав. О-ва. Пристань О-ва. Тел. № 61.

Живоп.-вывѣс. мастерская.

Голубевъ, А. Н.

Жировые товары.

Воробейчиковъ, А. Г.
Жарковъ, М. Ф., Кабинетск., с. д.
Захаровъ, Н. А.
Коганъ, А. О., Гудимовская, с. д.
Карюгинъ, П. М.
Розенфельдъ, Н. И. Город, корп.
Чернышевъ, А. С. съ С-ми.
Якобсенъ и Данцеръ, т/д.

Земледѣльч. машины и орудія и принадл. молочн. хозяйства.

Гельферихъ-Саде, М., Т-во, Николаевскій пр., 31.
Междунар. К° Жатвен. Машинъ.
Переселенч. Упр. Казен складъ.
„Работникъ", Т-во, Николаевск. пр.
Рандрупъ, С, Х., Семипалат., 29.
Сабуровъ, И. С., Никол. пр.
„Сибирская К°", Болдыревск., 37.
Столль, В. Г. и К°, Т-во, Гудимовск., с. д.
Трифоновъ, П. А., Никол. пр.
Уфимск. Губерн. Земства, складъ.
Эрлангеръ, А. и К°, Т-во, Никол. пр.

Золотыя и серебряныя вещи.

Бочаровъ, П. А., Ювел.-час. маст.
Васильевъ, П. С., Никол. пр., д. Ежова.
Йциксонъ, Я. П., Николаевск. пр.
Маштаковъ, Г. Д., Город. корп.
Маштаковъ, Ф. Д. Никол. пр.
„Сибирское Торг.-Пром. Т-во".
Яренскій, С. М., Кабинетская, 6.

Игрушки.

„Дѣтскій Міръ". Никол. пр.
Кассіановъ, Н. А., Никол. пр.
Литвиновъ, Н. П., Николаевск. пр.
Маштаковъ, Ф. Д. Никол. пр.
Трофимовичъ, Б., Николаевск. пр., д. Бузолиной.

Известь.

„Головинъ и Джуричъ", Т-во. Складъ.

Камень бутовый.

Войдаттъ, М. П., Барнаул. 48.
Зайцевъ, И. Г.
Сапожниковъ, П. П., Обскій пр.

Канатъ и веревка.

Ельдештейнъ, П. А., Городск. корп.
Завельскій, П. А., Новобаз. площ.
Истоминъ, Я. А., Бійская, 17.
Карюгинъ, П. М., Ядринцевская, с. д.
Кирилловъ, К. А., Ново-Базарная пл.
Котельниковъ, П. А.
Мякинъ, Новобазарн. площ.

Канцел. и писчебум. принадл.

Семьяникъ, К. Х.
Кассіановъ, Н. А., Николаевск. пр., д. Ковнацкаго.
Кетовы, Н. М. и П. М., т/д. Телеф. 123.
Литвиновъ и Пономаревъ, Никол. пр.
Маштаковъ, Ф. Д., Николаев. пр.

Керосинъ.

Бихоревъ, Н. А. Телеф № 312.
Бельдештейнъ, А. А., т/д., Гор. Корп.
Канаевы, Бр., Гор. Горг. Корп.
Котельниковъ, П. А.
„Мазутъ", О-во. Складъ.
„Нобель, Бр.", Т-во. Складъ.

Кирпичные заводы.

Вишняковъ, М. Л,
Городской (съ Гофманской печью).
Цевловскій, Н. А.

Книжные магазины.

Кассіановъ, Н. А., Николаевск. пр., д. Ковнацкаго.
Литвиновъ, Н. П., Николаевскій пр., д. Молчанова.
Филипповъ, Я. С., Асинкритовск., 13. (прод. газ. и журналовъ).

Кожевенный заводъ.

Шамовскій, З. И. Контора, Дворц., с. д.

Колбасныя заведенія.

Александровъ, Михайлов. ул.
Ирковскій, Ф. Ф., Никол. пр., д. Ежова.
Соколовскій, С. Р., Дворцовая, с. д.

Колесная мастерская.

Соловьевъ, Д. Ф.

Колон.-гастрон. товары.

Кетовы, Н. М. и П. М., т/д.
Пудовкинъ, В. И., противъ сада Общаго Собранія.
Сенченко, В. С., уг. Кабин. и Семипал. ул.
Тихоновъ, Н. Г., Николаевскій пр.
Щепочкинъ, П. А., Николаевск. пр., д. Захарова.

Кондит.-кофейныя.

Забѣлинъ, Н. С., Никол. просп.
Ежовъ, В. И., Никол. просп.

Конторы пароходныя.

„Богосл. Горнозав. О-во", на прист. О-ва.
Бельдештейнъ, В. Е., Н-ки.
Зап. Сиб. Пар. и Торг. Т-во, Кривощековъ., 13.
Корнилова, Н-цы, Каинская, 12.
Мельниковой, Е. И., Гудимовск., с. д. и на пристани.
Морозовой, Н-ки, Инская, 1.
Мошкина А. А., за р. Каменкой.
Плотникова, М. И., С-вья, т/д.
„Рунинъ", Асинкрит. ул.
Союза Сибир. Маслод. артелей.
„Соединенная Компанія".
Фуксманъ, Г. И., Соб. пристань.

Конторы страховыя.

Второе Росс. Страх. О-во. Инспект. А. А. Недѣльскій, Агенты: О. В. Манасевичъ, Г. И. Деньгинъ, П. В. Королькова, Я. И. Шведовъ и М. М. Ветошкина.
О-во Взаимн. Страхованія.
Саламандра", Аг.: Н. А. Туркинъ, П. Н. Іонниковъ, М. Д. Обуховъ, М. А. Иванова, Г. С. Филипповъ.
Петроградское О-во Страхованій, Аг.: Д. П. Дюковъ, А. С. Першинъ, А. В. Рыбалова, М. С. Федоровъ.
Сѣверное Страховое О-во, Агентъ: М. Д. Жернакова.
„Якорь" Страх. О-во, Аг.: А. Н. Лавровъ, В. А. Эпгель, В. М. Постниковъ.

Конторы техническія.

Сибирская Технич. К-ра Никол. пр.
„Техни-Промышл. Бюро". Никол. пр.
Эрлангеръ, А. и К°, Т-во. Никол. пр.

Конторы транспортныя.

Гергардъ и Гей, Акц. О-во, Бійская ул.
Каменскіе, бр., т/д., Кабинетская, с. д.
„Любимовъ, Иванъ и К°", Акц. О-во.
Росс. Трансп. и Страх. О-во, Аг.. А. А. Черепановъ, Тобизеновск. ул.

Корсеты.

Плонскій, Д. С. Николаевск. пр.

Кошма (войлокъ).

Карюгинъ, Н. М., Ядринцевская, с. д. (собств. завода).

Крестьянскіе товары.

Верховъ, М. Н. Город. корп.
Завельскій, Н. А. Новобаз. пл.
Карюгинъ, П. М., Ядринцевская, с. д.
Кирилловъ, К. А. Новобазарн. площ.
Сибир. Торг. Промышл. Т-во.

Кровельная мастерская.

Кобелевъ, Д. Ф. Болдырев. 45.

Лѣсопильные заводы.

Алтайскаго Округа. Телеф. № 90.
Чернышевъ, А. С., съ С-ми. Тел. конторы № 111.

Макаронный заводъ.

„Сибирскій Мукомолъ", Т-во.

Мануфакт. и модн. товары.

Верховъ, М. Н. (крестьян. тов.).
Второвъ, А. Ф., съ С-ми, Т-во.
Жернакова, И. А. И кп.
Машинскій, И. П., Гудимоск., д. Сиб. 6.
Маштаковъ, Ф. Д.
Носковъ, А. и К°, Николаев. пр.
Сибирское Торгово-Промышл. Т-во.
Ижболдинъ, Д. С. съ С-ми, т/д. Город. Корп.

Масло конопл. и подсолн.

Ельдештейнъ, Н. А. Тел. 274.
Истоминъ, Я. А., Тел. 257.
Канаевы, Бр. сор. Торг. Карп.
Котельниковъ, П. А.
Мелиховъ, Игнатій, Тел. № 278.
Обское Торг.-Пром. Т-во. Тел. 168.
Резенфельдъ, Бр. Гор. Корп.

Мельницы мукомольныя.

„Алтайская фабр.-промыш. компанія".
Луканинъ, П. М. Телеф. № 48.
Ново-Никол. Муком. Т-во.
„Сибирскій Мукомолъ", т/д. Бѣляковъ, Копыловъ, Богатовъ, и К°.
Токовинина, Е. Ф., за р. Каменкой.
Чернышевъ, А. С., съ С-ми. Тел. конторы № 111.
Южно-Алтайск. К°, Admin, Фабричн. ул.

Механ.-водопроводн. мастерскія.

Митрохинъ, П. С., Томская 2.
Сухановъ, П. Г., Улица Гондатти, 33.

Механ.-столярн. мастерскія.

Быковъ, П., Кабинетская, с. д.

Модныя мастерскія

Долгова, А. Ф., Сибирская, д. Захарова.
Лапина, Е. М., Болдыверская, 14.

Москательные товары.

Барановъ, Д. Е.
Ельдештейнъ, Н. А., Ново-Базарная пл. Телеф. № 274.
Котельниковъ, П. А.
Маштаковъ, Ф. Д., Никол. пр.
Шенны, Братья. Телеф. № 337.

Музыкальн. инструменты.

Бочаровъ, И. А. (мастерская).
Драчукъ, П. Е. Скрипки и гармоніи.
„Лира", Николаевскій пр.
Литвиновъ, Н. П. Никол. пр.

Мучные товары.

Винокуровъ, А. И. и С-вья, т/д., Асиновскій пр., 23.
Вишняковъ, М. Л. Город корпусъ.
„Гороховъ, А. В.", т/д. Барнаульск., 21.
Кухтеринъ, Е. и С-вья, т/д.
Морозовой, Е. Г., Н-ки, Инская, 1.
Новоникол. Муком. Т-во.
„Сибирскій Мукомолъ", т/д. Бѣляковъ, Копыловъ, Богатовъ, и К°.
Федуловъ, И. И. и С-вья, т/д., Николаевскій пр.
Чернышевъ, А. С. съ С-ми.
„Экономія", Потреб. О-во.
Фуксманъ, Г. И., Новобаз. пл.

Мыловаренные заводы.

Кондратьевъ, П. П., близъ скотобойни.
Семеновъ, И. Г. Бійская, 30.
Суриковъ, П. Т., за р. Каменкой.
Фицеръ, М. П. Николаевск. пр.

Мѣховыя вещи.

Второвъ, А. Ф., съ С-ми, Т-во.
„Сибирское Торг.-Пром. Т-во".
„Экономія", Потреб. О-во Николаев. пр., д. Молчанова.
„Экономія". Потреб. О-во.

Мѣшки и пряжа льняные.

Бородины, Братья, Торг. Домъ.

Мясныя торговли.

Евстафьевъ, Н. А. Баз. пл.
Кривцовъ, П. П., Базарна пл.
Розенфельдъ, М. И.

Напильники и сталь.

Сибирск. Техн. К-ра. Никил. пр.
Белеръ, бр. и К°, Акц. О-во. Представитель: Отд. Томск. Техн.-Пром. Бюро.

Номера для пріѣзжихъ.

„Алтайскіе", (Г. Передерій), Болдыревъ., 81.
Ефремова, П. С. Гудимовская ул. Тел. 191.

Захаровъ, Ф. Е., Никол. пр.
„Имперіаль" Асинкр. ул.
„Италія", (Добровольскаго), тел. 442.
„Николаевск. Подворье". Николаев. пр., д. Сурикова. Тел. 211.
Мезенцева, Ѳ. С. Гудимовская, 18, Тел. 40.
„Метрополитенъ", тел. 190.
„Центральные", Асинкрит., 51 тел. 331.
Чеканъ, И. Г. („Метрополь"), тел. 58.

Оборудованіе бань и прачешн.

Технико-Промышлен. Бюро (Гл. конт. въ Томскѣ).

Оборудованіе мельницъ.

„Работникъ", Т-во. Никол. пр.
Эрлангеръ, А. и К°, Т-во. Никол. пр.

Оборудов. электр. сооруженій.

Сибирск. Техн. К-ра. Никол. пр.
Технико-Промышлен. Бюро Никол. пр.
Эрлангеръ, А. и К°, Т-во Никол. пр.

Обувь.

Вишняковъ, М. Л. (валяная). Воронц. 19.
Завельскій, Н. Л. Новобаз. пл.
„Желябо, Л. Д. и Служащіе", Т-во. Никол. пр.
Жернаковъ, В. П., Город. торг. корпусъ. №№ 9 и 10.
Крыловъ, В. Н. Новобаз. пл.
Маштаковъ, Ф. Д.
Михайловъ, А. А., Никол. пр.
Поповъ, К. П. Никол. просп.
Шамовскій, З. І., Базарн. площ.

Оптическ. принадлежности.

Кассіановъ, Н. А. Николаев. пр.
Порсевы, М. и К° т/д. Новобаз. пл.
Яренскій, С. М. С. М., Кабинетская, 20.

Оружіе, порохъ и пр.

Порсевы, М. и К°, т/д., Ново-Базарн. пл.

Освѣщеніе.

Сибирск. Технич. Контора Никол. пр.
„Технико-Промышл. Бюро." Никол. пр.
Хавкинъ, А. С., („Газолиновой"). Стевенская, 27.

Отопленіе и вентиляція.

Годлевскій, Т. и К°, Николаевск. пр., 42.
Технико-Промышл. Бюро, Гл. конт. въ Томскѣ.

Парикмахерскія.

Кирьяцкій, Н. Л.
Чижовъ, Т. Г.
Шульцъ, В. Я.
} всѣ на Николаев. проспектѣ.

Переплетныя заведенія.

Кузнецовъ, С. П.
Литвиновъ, Н. П. Николаев. пр.
Сюткинъ, А. П. Асинкрит. 95.

Печныя работы.

Степановъ, Закаменск. часть, Инская, 20.

Пиво.

„Вѣна", (зав. скл.), Асинкрит. 69.
Крюгеръ, Р. (зав. скл.), Вокзальная, 26.

Пивоваренные заводы.

„Богемія", Фабричная ул. тел. 44.
„Вѣна", за р., Каменкой. Тел. 12.

Платье готовое.

Второвъ, А. Ф. съ С-ми, Т-во.
Маштаковъ, Г. Д. Город. корп.
Маштаковъ, Ф. Д. Николаев. пр.
Фоменко, А. Н., Николаевск. пр.
„Экономія", Николаев. пр., д. Молчанова.
Шубская, М. Д.

Подряды и поставки.

Больша́ковъ, А. С.
Кудрявцевъ, Д. В.
Сапожниковъ, П. П.

Пожарныя машины.

Мелиховъ, Игнатій. Тел. № 278.
„Технико-Промышл. Бюро", Гл. конт. въ Томскѣ.

Посуда и хозяйств. предметы.

Зырянова, А. Я. Новобаз. пл.
Сарская, А. П. Никол. пр.
Кетовы, П. М. и П. М. т/д., Никол. пр
Лапинъ, П. Ф., Никол. пр., д. Молчанова.
Канаевы, Бр. Гор. Торг. Корпусъ.
Маштаковъ, Ф. А.
Осиповъ, Е. А.
Ткачевъ, А. Ф., Ново-Базарн. площ.
Шелкуновъ и Метелевъ, т/д.
Яковлевъ, С. и Поляковъ, А. Т-во.

Рестораны.

„Грандъ-Отель". Асинкрит. ул.
„Московскій" (1-й Сиб. арт. оффиц.), Тобизеновск., 71.
Пудовкинъ, В. И., Асинкрит., д. Быкова.

Рогожа укупорочная.

Ельдештейнъ, Н. А., Новоб. пл.
Истоминъ, Я. А., Бійская, 17.
Мелиховъ, П., Нилолаев. пр.

Рыбныя торговли.

Батаевъ, М. А.
Истоминъ, Я. А., Бійская, 17.
Лавровъ, К. Л., Тобизен. уг. Кабинетской.
Мелиховъ, Игнатій. Телеф. № 278.
Фицеръ, М. И., Базарн. пл.

Сахаръ.

Удѣльнаго Вѣдомства. Складъ.
Марьинскаго и Ходорковскаго зав-овъ, складъ. Управл. Конт. Д. Л. Зиминъ.

Скобян. и инструм. товары.

Ельдештейнъ, Н. А., Новобаз. пл.
Сиб. Торг.-Пром. Т-во.
Канаевы, бр., Гор. торг. корпусъ.
Котельниковъ, П. А.
Маштаковъ, Ф. Д.
Порсевы, М. и К°, т/д., Никол. пр.
„Технико-Промышл. Бюро".
Ткачевъ, А. Ф., Ново-Базарн. площ.
Яковлевъ, С. и Поляковъ, А., Т-во.

Слесарно-механич. мастерскія.

Волокитинъ, Ф. В., уг. Кабинетск. и Вагановск., д. № 46.
Егоровъ, Л. Е., Каменская, 14.

Смола, деготь, варъ.

Вихоревъ, Н. А. Телеф. № 312.
Карюгинъ, П. М., Ядринцевская. с. д.

Соль.

Гавриловъ, Г. И.
Ельдештейнъ, Н. А., Новобаз. пл.
Мелиховъ, П. А., Никол. пр.
„Сибирскій Мукомолъ", т/д. Бѣляковъ, Копыловъ, Богатовъ и К°.

Стекло оконное.

Ельдештейнъ, Н. А., Ново-Базарн. пл.
Канаевы, бр., Гор. торг. корпусъ.
Котельниковъ, П. А.
Маштаковъ, Ф. Д.

Строительные матеріалы.

Бесѣдинъ, А. Г.
Войдатт[illegible], М. П.
Зайцевъ, И. Я.
Кудрявцевъ, А. П.
Самушевъ, Ф. В.

Сушеные фрукты (Самарк.).

Ивановъ, уг. Асинкр. и Александр., 30.

Табачныя издѣлія.

Кетовы, Н. М. и П. М., т/д.
Маш аковъ, Ф. Д.
„Сибирское Торг.-Пром. Т-во", Никол. пр.
Тихоновъ, И. Г., Никол. пр., д. Ежова.
Фроловъ, Н. И., Николаев. пр.
Щепочкинъ, И. А., Никол. пр.

Типо-литографіи.

Арцимовичъ, К. Г., Болдыревская, 56.
Воробьевъ, А. А. (элек.-типогр.).
Кассіановъ, Н. А., Николаевск. пр., д. Ковнацкаго.
Литвиновъ, Н. П., Николаевскій пр., д. Молчанова.
Пономаревъ, Н. М., Болдыревская ул.

Уголь каменный.

Михельсоновск. копей, складъ. Никол. пр., 1.

Установка электрич. освѣщенія.

Бондюгинъ, П. Д., инж.-электр., Томская, 4.
Волковъ, Я. В., Бійская, 41.
Сибирская Техн. К-ра, Никол. пр.
Техн. Пром. Бюро, Т-во, Никол. пр
Эрлангеръ, А. и К°, Т-во, Никол. пр.

Фотографіи.

„Модернъ", Асинкрит. ул., 73.
Овчинъ, П. Г., Дворцовая, с. д.
„Прогрессъ".
Хаймовичъ, А. А.

Фруктовыя торговли.

Замигуллины, бр., Городск. корпусъ, № 20.
Исхаковъ, С. Я., Болдыревская, рядомъ съ Почтой.
Кетовы, Н. М. и П. М., т/д., Никол. пр.
Тихоновъ, И. Г., Никол. пр., д. Ежова.
Фаткуллинъ, противъ дровян. базара.
„Ялта", Николаев. просп.

Хлѣбъ (зерно).

Алтайская Фабр.-Пром. Ко.
Бѣлогорловъ и Чистяковъ, т/д.
Воробейниковъ, А. Г., Семипалат., с. д.
Дуброво, А. Г.
Жарковъ, М. Ф., Кабинетск. ул.
Коганъ, А. О., Гудимовск., с. д.
Кротковъ, Копыловъ, Бѣляковъ и К°, т/д.
Лобастовъ, Корольковъ и К°, т/д.
Морозовой. Е. Г., И-ки, Инская, 1.
Островскій, Л. А.
Соломинъ, И. П., Тобизеновск., 37.
Толоконскій.
Филипповъ.
Чернышевъ, А. С. съ С-ми.
Шишкинъ.

Цементъ.

Барабановъ, Д. Е., Новобаз. площ.
Ельдештейнъ, Н. А., Ново-Базарн. пл.
Истоминъ, Я. А., Бійская. 17.
Мелиховъ, Игнатій. Телеф. №. 278.
„Технико-Промышл. Бюро", Никол. пр.

Часы.

Васильевъ, П. С., Никол. пр., д. Ежова.
Пциксонъ, Я. П., Николаевск. пр., д. Ковнацкаго.
Яренскій, С. М., Кабинетская, 6.

Чай и сахаръ

Бахтинъ, Я. И., Базарн. пл.
Второвъ, А. Ф. съ С-ми, Т-во.
Кетовы, И. М. и П. М., т/д.
Маштаковъ, Ф. А.
„Сибирское Торг.-Пром. Т-во„.
Тихоновъ, И. Г., Никол. пр., д. Джова.
Яковлевъ, С. и Поляковъ, А. Т-во.

Чугунно-литейные заводы.

„Трудъ", за рѣкой Каменкой.
„Верманъ и Петерсъ", Т-во, за р. Каменкой.

Шапки, шляпы и фуражки.

Верховъ, М. Н., Гор. торг. корпусъ.
Жерпаковъ, В. И., Городской корпусъ.
Матвѣевъ, А. А., Никол. і росп.
Яковлевъ, С. и Поляковъ, А. Т-во.

Швейныя машины.

Зингеръ, К°.
„Технико-Промышл. Бюро", Никол. пр.

Школы кройки и шитья.

Долгова, А. Ф., Сибирская ул., 3.
Лапина, Е. М., Болдыревская, 14.
Мочалова, А. А., уг. Кабинетск. и Гулявск., 40—13.

Шорные товары.

Карюгинъ, П. М., Ядринцевская, с. д.
Шамовскій, З. І.

Экипажныя мастерскія.

Алѣевъ, И. С., Кузнецкая, 37. Телефонъ № 260.
Мелиховъ, Игнатій. Телеф. № 278.

Электрич. лампы и принадлежн.

Сибирск. Техн. Кон-ра, Никол. пр.
„Технико-Промышл. Бюро". Гл. конт. въ Томскѣ.
Эрлангеръ, А. и К°, Т-во.

Электро-театры.

„Діана", уг. Кабин. и Тобизен. ул.
„Первый", Ф. Ф. Махотина, Никол. пр.
„Товарищество", Базарн. площ., соб. зданіе.

Яичная торговля.

Бараблинъ.
Замигуллины, бр., Город. корпусъ, № 20.

Ямщики вольные.

Афанасьевъ, Омская, 23.
Мухамеджановъ, Болдыр., 43. Тел. № 319.
Пушкаревъ, Ив., Болдыр., 48. Тел. № 347.
Пушкаревъ, Фед., Гудимов., 100. Тел. № 291.

ОЛЕКМИНСКЪ.

Окружный гор. Якутской области (съ 1822 г.), на лѣвомъ берегу р. Лены, напоминаетъ больше деревню, чѣмъ городъ; жителей около тысячи человѣкъ, одна церковь, 4-хъ кл. гор. училище, три школы, одна лечебница. Жители занимаются земледѣліемъ, звѣроловствомъ, рыболовствомъ и отчасти работою на пріискахъ. По сосѣдству съ городомъ расположено скопческое село „Спасское",

населеніе котораго—скопцы—занимается земледѣліемъ и огородничествомъ, причемъ дѣло это поставлено настолько хорошо, что кое-чему у нихъ можно-бы и поучиться! Въ городѣ упрощенное городское управленіе, Почт.-тел. контора, Казначейство.

Должностныя лица: Исправникъ—Н. И. Олесовъ, Помощн. его—С. С. Вильвонецкій, Секретарь—Е. И. Леоненко, Нач. почт.-тел. конторы—А. Т. Шаталинъ, Участковые врачи: А. В. Водзицкій и С. В. Эдельштейнъ (ветер.), Городской староста—М. Г. Серебряковъ, Казначей—Б. А. Пятницкій, Акцизный надзиратель—П. А. Агафоновъ, Мировой Судья—Н. К. Атласовъ, Инс. Го. уч.—А. П. Шафрановъ.

Торгово-промышленныя предпріятія.

Бакалейные товары.

Вологдинъ, П. Д.
Горбуновъ, М. Т.
Громова, А. П.
Еникѣевъ, М. Х. Р.
Корнилова, А. Е.
Ментусъ, В. С.
Серебряковъ, М. Г.
Шилова, Я. А.

Виноторговли.

Вологдинъ, И. Д.
Еникѣевъ, П.
Стрѣлова, Д. А. и К°, т/д.

Галантерейные товары.

Еникѣевъ, М. Х. Р.
Стрѣлова, Д. А. и К°, т/д.
Филипповы, бр., т/д.

Комиссіонная контора.

Стрѣловъ, Д. А. и К°.

Мануфактурн. товары.

Горбуновъ, М. Т.
Громова, А. П.
Еникѣевъ, М. Х. Р.
Кондинская, Х. А.
Корнилова, А. К.
Куличкина, Т. А.
Стрѣловъ, Д. А. и К°, т/д.
Федоровъ, С. Т.

Москательные товары.

Громова, А. П.
Кондинскій, Н. П.
Серебряковъ, М. Г.
Филипповы, бр., т/д.

Обувь.

Громова, А. П.
Ментусъ, В. С.
Стрѣловъ, Д. А. и К°, т/д.

Платье готовое.

Громова, А. П.
Стрѣловъ, Д. А. и К°, т/д.

Посуда.

Громова, А. П.
Кондинскій, Н. П.
Стрѣловъ, Д. А. и К°, т/д.
Филипповы, бр., т/д.

Скобяные товары.

Громова, А. П.
Кондинскій, Н. П.
Серебряковъ, М. Г.
Стрѣловъ, Д. А. и К°, т/д.
Филипповы, бр., т/д.

ОМСКЪ.

Административный центръ Степного Генералъ-Губернаторства и областной городъ Акмолинской области. Омскъ лежитъ по обѣимъ сторонамъ р. Оми, при впаденіи ея съ правой стороны въ судоходную рѣку Иртышъ, въ трехъ верстахъ отъ ст. Омскъ Сибирской жел. дороги. Основаніе Омска, какъ крѣпости, относится къ началу 18-го столѣтія (1717 г.), подъ названіемъ „Омскій острогъ", который въ 1782 г. входитъ уже, какъ городъ, въ составъ Тобольскаго

Измѣстничества, а черезъ сто лѣтъ,—въ 1882 г.—Омскъ дѣлается уже центромъ образованнаго въ этомъ году Степного Генералъ-Губернаторства, каковымъ является и теперь. Съ постройкой Сибирской магистрали, физіономія города начала быстро измѣняться, оживилась торговля, жизнь забила ключемъ, населеніе быстро увеличилось и въ настоящее время жителей насчитывается около 130.000 душъ обоего пола; зданій около 7½ тысячъ, изъ коихъ болѣе 800 каменныхъ. Церквей православныхъ—16; лютеранская кирка, католическій костелъ, магометанская мечеть и еврейская синагога. Городъ не разъ осчастливленъ посѣщеніями Особъ Царствующаго Дома: въ 1868 г. пріѣзжалъ Великій Князь Владиміръ Александровичъ, въ 1891 г. городъ посѣтилъ на возвратномъ пути изъ путешествія по Востоку, тогда—Наслѣдникъ Цесаревичъ, нынѣ—благополучно царствующій Государь Императоръ Николай Александровичъ, а въ 1901 г.—городъ посѣтилъ Великій Князь Константинъ Константиновичъ, какъ Главный Начальникъ военно-учебныхъ заведеній. Городъ расположенъ на ровной песчаной мѣстности, благодаря чему, при тѣхъ частыхъ и продолжительныхъ вѣтрахъ, которые здѣсь наблюдаются, населеніе страдаетъ отъ пыли. Благоустройство города прогрессируетъ медленно: водопроводъ только что оконченъ, о трамваѣ только еще возбужденъ вопросъ, недавно приступили къ мощенію улицъ. Между тѣмъ, благодаря давно уже построенной Сибирской жел. дорогѣ и недавно оконченной линіи Омскъ—Тюмень, городъ страшно разрастается, торговля очень оживляется, населеніе увеличивается, ежегодно появляются красивыя каменныя зданія, принадлежащія или казеннымъ учрежденіямъ или частнымъ фирмамъ и лицамъ, открылись склады крупныхъ Московскихъ и Лодзинскихъ фирмъ и пр. Въ полицейскомъ отношеніи Омскъ дѣлится на пять частей: Казачій форштадтъ, Слободской форштадтъ, Мокринской форштадтъ или „Мокрое", Бутырскій форштадтъ и наконецъ, Кадышевскій; за послѣднее время начали строиться еще въ районѣ второй части и здѣсь образовался Луговской форштадтъ. Затѣмъ, на обоихъ берегахъ Оми, вверхъ по теченію, переселенцами образованы поселки „Нахаловка" и „Волчій Хвостъ". У вокзала ст. Омскъ возникъ особый поселокъ, называющійся „Атаманскій Хуторъ", насчитывающій свыше 30.000 населенія. Наконецъ, у желѣзнодорожнаго разъѣзда Омскъ—Постъ, (узловая станція), на правомъ берегу р. Иртыша, образовался еще одинъ поселокъ „Ново-Омскъ", достигшій уже значительныхъ размѣровъ. Главными улицами города считаются: *Любинскій проспектъ*, Тобольская, Томская, Дворцовая, Тарская, Полицейская и др. Первая изъ нихъ—Любинскій просп. (отъ Омска до базара) составляя, собственно говоря, продолженіе Семипалатинскаго тракта, заканчивается базарною площадью,—и это представляетъ собою торговую часть города; отъ Оми до Кадетскаго Корпуса улица эта называется Дворцовою и отъ Корпуса до вокзала—Атаманскою. Въ Омскѣ ежегодно двѣ ярмарки: зимняя—„Введенская" (съ 15 ноября по 1 декабря), и весенняя „жировыхъ товаровъ" (съ 15 мая по 1 іюля). Общіе торговые обороты города болѣе 12 милліоновъ рублей въ годъ, изъ коихъ до 5 милліон. относятся къ операціямъ по скупкѣ и экспорту масла. Учебныхъ заведеній въ Омскѣ болѣе 10, въ томъ числѣ имѣются: Кадетскій корпусъ, который 1-го Мая 1913 года праздновалъ свой столѣтній юбилей *), 2 мужскія и нѣсколько женскихъ гимназій, женская прогимназія, учительская семинарія, учительскій институтъ,

*) Высочайшимъ рескриптомъ, даннымъ ко дню юбилея, Корпусу повелѣно именоваться: *„Первымъ Сибирскимъ Императора Александра I Кадетскимъ Корпусомъ.* *Ред.*

техническое училище Императора Александра III, Среднее сельско-хоз. училище желѣзнодорожное техническое училище, землемѣрное, коммерческое училище, школа молочн. хозяйствъ, центр. фельдш. школа, ветер. фельдш. школа, 5 кл. гор. учил. 4 кл. гор. учил., торговая школа, ремесленное училище, уѣздное училище, приходскія училища и школы и т. д. Есть нѣсколько благотворительныхъ заведеній и болѣе 30 различныхъ обществъ—благотворительныхъ ученыхъ (въ томъ числѣ Отд. *„О-ва Изученія Сибири“*, предсѣд. коего состоитъ В. А. Колосовъ, Варламовская, д. Шершевскаго) и спортивныхъ (подробн. см. ниже). Изъ лечебныхъ заведеній слѣдуетъ назвать: двѣ городскія больницы, военный госпиталь, тюремную больницу, лечебницу О-ва Краснаго Креста, желѣзнодор. пріемный покой, домъ для умалишенныхъ, родильный пріютъ и пр. Аптекъ—8. Имѣется бактеріологическая станція. Библіотеки: 2 городскихъ, Войсковая, 2 при клубахъ, Попечит. о народн. трезвости, при Зап.-Сибир. отд. Императорск. Геогр. О-ва и Медицин. О-ва. Собранія: общественное, военное, коммерческое, желѣзнодорожное. Есть городской театръ (новое зданіе) и деревянный театръ, передѣланный изъ цирка. Издаются слѣдующія газеты: „Омскій Вѣстникъ“, „Омскій Телеграфъ“, „Областныя Вѣдомости“, „Епархіальныя Вѣдомости“, Бюллетень Омской Биржи“, „Извѣстія Омскаго Городского Управленія“, „Ермакъ“ и др.

Извозчики дѣлятся на три разряда: 1-й—кареты и коляски, 2-й—пролетки рессорныя и 3-й—пролетки или телѣжки на дрожинахъ; такса: для 1-го разряда—часъ ѣзды 75 к., конецъ въ городѣ 30 к., до вокзала 1 р., до лагерей и загородной рощи 50 к.; для 2-го разр.—соотвѣтственно: 40 к., 20 к., 75 к., 30 к., для 3-го разр.: 25 к., 15 к., 50 к. и 25 к.

Городская станція жел. дороги помѣщается на Любинскомъ просп. и производитъ слѣдующія операціи: продажу пассажирскихъ билетовъ, пріемъ, выдачу и доставку на домъ багажа и всякаго рода грузовъ.

Вотъ списокъ главныхъ ученыхъ, спортивныхъ и др. обществъ.

Отдѣленіе Московскаго сельско-хозяйственнаго общества, Степное Общество садоводства и древонасажденія, Омское общество правильной охоты, Омское общество поощренія коннозаводства, Омское вольное пожарное общество, Омское Медицинское общество, Зап. Сиб. отд. Императорскаго Русскаго Геогр. О-ва, Омск. отд. „Общ. изуч. Сибири“, Общ. вспомощ. учен. 1 мужск. гимназіи, Комитетъ Попечительства о народной трезвости, Общество взаимнаго вспомощ. приказчиковъ г. Омска, Бутыр., 46, *Общество вспомощ. недостат. ученикамъ Омск. комер. уч., Общ. вспом. нуждающимся ученицъ 1 жен. гимн., Общ. вспомощ. нужд. учениц. 2 жен. гимн. Общ. помощи недост. уч. Омской гимн. О. Л. Хвориновой, Общ. вспом. нужд. воспитан. Омской учит. семинар., Общ. попеченія объ учащихся мусульм. въ Омск. 1 мектебъ, Общ. вспомощ. учащимъ и учившимъ Акмолинской обл., Омское Общество Просвѣщенія,* Почт., д. Гильмана, *Омскій отд. Императорскаго музыкальнаго общ., Общ. помощниковъ врачей Акмолинской обл.* (Нов. гор. больн.), *Общество ветеринарныхъ врачей.* Тоб. д. Давыдова, *Общ. любителей драматич. искусства, Омское общ. „атышскаго плав. Омск. отд. Императорскаго общ. спасанія на водахъ, Омское общ. пчеловодства,* Возлв., 54, *1 Сибирская биржевая артель отвѣтственныхъ служащихъ въ г. Омскѣ, Отд. Петр. биржевой Владимірской артели, Еврейское благотворительное общ. при старой синагогѣ, Евр. благотв. О-во при новой син., Омское общ. попеченія о нуждающихся переселенцахъ, Общ. вспомоществ. нуждающ. учащ. въ Омскомъ земледѣльческомъ училищѣ, Общ. борьбы съ туберкулезомъ въ г. Омскѣ и пр.*

Учрежденія и должностныя лица: Степной Генералъ-губернаторъ, командующій войсками Омскаго воен. окр. и Войск. Нак. Атаманъ Сибирск. каз.

йска, Генералъ-отъ-кавалеріи—Евгеній Оттовичъ Шмитъ. Пріемъ просителей—вторн. и пятн., съ 12 ч. дня; по дѣл. службы съ 10 ч. у. *Канцелярія Генерал. Губернатора*—Александровская ул., зд. Областн. правл., тел. № 82. Управляющій канцеляріей—Ал-дръ Адольф. Наумовъ, Банная, д. Таде, тел. 525 Агрономъ—Вл. Вас. Чернавинъ, Новая, 42. *Акмолинское Областное Правленіе*—Александр., каз. зданіе, тел. 58; Акмолинскій губернаторъ—Александръ Николаевичъ Невѣровъ; пріемъ просителей въ Областномъ Правленіи ежедневно, кромѣ воскресеній и праздниковъ отъ $9^1/_2$ до 11 час. утра; по дѣламъ службы въ тѣ же дни отъ 11 до 12 час. дня; по дѣламъ неотложнымъ во всякое время. Вице-губернаторъ—Пав. Петр. Кандидовъ, уг. Капцев. и Екатер., тел. 599. Состоящій въ распоряженіи Губернатора—Вас. Сем. Недашковскій, Губерн., 28; *Крестьянское отдѣленіе:* Непремѣнные члены: І. М. Петржкевичъ, Екатер., 39, тел. 664, и Ив. Вас. Павловъ, Блохин., 18; Начальникъ газетн. стола, Секр. Статист. Комитета и Ред. „Обл. Вѣдом."—Вас. Сем. Недашковскій; онъ же Наблюдающій за типографіями, книжн. магаз. и библіотеками; Завѣдывающій типогр.—В. К. Малишевскій, Главноуправ., 7. *Строительное отдѣленіе:* Областной инж.—Алдръ Леон. Зуевъ (онъ же исп. об. Обл. фабр. инсп.), уг. Омск. и Слоб., 7—12, тел. 106; Обл. архит.—Анат. Ильичъ Хмара, Степная, д. Кузнецова, тел. 627. *Врачебное отдѣленіе:* Областной врачебный инсп.—Фед. Савв. Отрошкевичъ, Главноупр., 16. *Ветеринарное отдѣленіе:* Областной ветер. инсп.—Алдръ Фед. Дорофеевъ, Бан., 31; Помощн. инсп.—Кон. Ник. Реезе, Главноуправл., д. Ларіонова. *Межевое отдѣленіе:* Областной землемѣръ, меж. ин.—Ив. Вас. Барчанъ, Барон., 16; Секретарь—Влад. Мик. Вардугинъ, Екатер., 71. *Омское Жандармское Управленіе* (уг. Бут. и Воздв., 36—48, тел. 39). *Город. Полицейск. Управл.*—уг. Полиц. и Ядринц., тел. 128. *Управленіе Омскаго Почтово-Телеграфнаго округа*—уг. Почт. и Аптечн., д. Ковлера, тел. 47. *Телеграфная Контора* уг. Почт. и Ядринц., тел. 117. *Почтовая Контора*—уг. Почт. и Ядринц., тел. 170. *Омск. желѣзнод. почт. отд.:* Начальникъ—Ст. Гр. Долбышевъ, Садов., 9, тел. 121. *Омская Городская Управа* (Думская, 1, тел. 63)—Городской голова—Вас. Алдр. Морозовъ, Блох., с. д., тел. 574. Городской секретарь—Илл. Анфин. Узковъ, Думск., с. д.; Секретарь управы—Дм. Мих. Ветохинъ, Думск., с. д.; Городской архитекторъ—инж.-мех. Пав. Филип. Горбачевъ, Симон., д. Берниковой; Городской землемѣръ—Пав. Вас. Дьяконовъ, уг. Омск. и Слоб., д. Новоселова; Омскій городск. врачъ—Ник. Вас. Сѣрковъ, Екатер., 17; Завѣдыв. городск. санит. бюро, врачъ—Мих. Іос. Косьминъ, Воздв., 48, тел. 358. Городск. санит. врачи: Ник. Мих. Кононовъ и Вл. Дм. Кулюкинъ; Завѣдыв. городск. скотобойнями—врачъ Исид. Ник. Цетлинъ, Слобод., 27, тел. 442; Завѣдыв. контрольной станціей—врачъ Вас. Петр. Пречистенскій, Омская, д. Федорова; Завѣдыв. городск. амбулаторіей—женщина-врачъ Елиз. Вл. Архангельская, Пад., 4; Городск. инженеръ—Алдр. Герас. Сорокинъ, Аптечн., 8; Городск. юрисконсультъ Валент. Алдр. Колосовъ, Варлам., д. Юдина; Управл. городск. аптекой—Алексѣй Бор. Ефимовъ, Базарн. пл.; Управл. кирпичн. зав.—Вас. Сем. Морозовъ; Распорядитель гор. ломбарда—Ник. Ив. Зубаревъ, Блох., 39; Предсѣдатель *Сирот. Суда*—Ник. Петр. Кудреватыхъ, уг. Артиллер. и Старк., 25; Секретарь—Алексѣй Ник. Богдановъ, Омская, 1. *Мѣщанская Управа* (Думск., 10). Мѣщанскій староста — Егоръ Ив. Грошевъ, Варлам., с. д. *Омская Казенная Палата* (Соборная пл., каз. д., тел. 27). Управляющій Палатою—Мих. Ахилліевъ. Васильевъ, зд. пал., тел. 27; Секр.—Анат. Павл. Лавровскій, Блох., 35. *Областное Казначейство* (зд. каз. палаты). Казначей—Влад. Петр. Софійскій, зд. каз. пал.; Старшій бухг.—Алдръ Мих. Завьяловъ, Блох., 24; Под. Инспекторъ Омскаго гор. уч.—Пав. Марк. Нюрнбергъ, и Омскаго уѣзд. уч.—Мих. Петр. Михайловъ.

уг. Тар., 59. *Акмолинско-Тобольское Акцизное Управленіе* (Капцев., д. Айзина тел. 19), Управляющій акцизными сбор.—Ник. Ник. Апехтинъ, Возвд., 61, тел. 60. Управляющій *Отд. Госуд. Банка* (Соборная пл., каз. зд., тел. 48)—Ник. Гр. Черняховскій, каз. кв., тел. 48; Секретарь—Савва Мих. Гардасевичъ, Нат., 13. *Инспектора мелкаго кредита:* Вик. Ник. Камаевъ, Бут., 19; Ант. Ив. Скрипкинъ; Б.-Ив., 77; Ив. Фед. Черногородовъ, ст. Омскъ, 31; Ник. Гр. Санинъ, Бан., 64; Алдръ Як. Соколовъ, Бан., 64; Ст. Ив. Осиповскій, Капц., 32; Пав. Ив. Малинъ, Главноупр., 15. Управляющій *Омск. Отд. Крест. Позем. Банка* (Плотн., 16, тел. 633)—Ник. Ричард. Кастль, кв. при отд., тел. 633. Директоръ *Гор. Общ. Банка* (Дум., 1, тел. 176)—Дм. Георг. Пахотинъ, Томск., 5—3. Управляющій *Отд. Сиб. Торг. Банка* (Московскіе ряды, 10, тел. 10)—Петръ Дм. Подшиваловъ, уг. Войск. и Русин., д. банка, тел. 106; Директоръ *Отд. Русско-Азіат. Банка* (Люблин. пр., д. Волкова, тел. 425)—Ник. Демьян. Буяновскій, Люблин. пр., д. Волкова, тел. 424; Управляющій *Отд. Волжско-Кам. Комм. Банка* (Люблин. пр., 5, тел. 216)—Анат. Капит. Двиняниновъ; Любинск. просп., 5, тел. 216. Управляющій *Отд. Русск. для Вн. Торг. Банка* (Дворц., д. Чернавиныхъ, тел. 284)—Кон. Адольф. Гриневицкій, кв при банкѣ, тел. 284. Предсѣдатель Правл. *Общ. Взаим. Кредита* (Дворц., 2—5, тел. 381)—Вас. Фед. Тепловъ, Дум., 7. Предсѣд. правл. *Мьщ. сельо-сберег. т-ва*—Алексѣй Евс. Андреевъ, уг. Почт. и Кост.; Агентъ Ярос.-Костр. банка—Фед. Мих. Ветохинъ, Новая, 15, тел. 230. Управляющій *Контр. Палатой* (Александр., каз. зд. тел. 9)—Тим. Феог. Николаевъ, Александровск., д. Потанина, тел. 22. Начальникъ *Управленія Земл. и Госуд. Имущ.* (уг. Тоб. и Губернск., каз. зд., тел. 34)—Начальникъ *Обл. Агроном. Организаціи* (Спротская, 8), Обл. правит. агрономъ—Андр. Андр. Митаревскій, 2-я Подъяч., д. Вольшакова, тел. 586; Старшій спеціалистъ по животноводству — Стан. Петр. Окушевичъ, Канц., д. Сильвестровой; Старш. инструкт. по пчеловодству—Ник. Ст. Воробьевъ, Воздв., л. Селихова; Спец. по молочному хозяйству—Серг. Матв. Косаревъ. Барон., 78. Предсѣдатель *Областн. Кред. Комитета*—Георг. Ефр. Катанаевъ. *Завѣдывающій перес. дѣлами Акмол. района* (Кост., д. Кузнецова, тел. 88)—Ник. Фед. фонъ-Штейнъ, Бригадн., 8, тел. 88. Управленіе *Главн. Конт. сельско-хозяйств. складовъ Перес. Упр.* (Люблин. пр. д. Кузьмина, тел. 53 и 141). Управл. *Пл. конт. льн. склад. Перес. Управл.*—Станичн., д. Чарнецкаго, тел. 205. *Воинскій уѣздный начальникъ* Крѣп., каз. зданіе, телеф. 8)—подполковникъ Мих. Хрис. Харкевичъ, Кокуйск., 31—35. *Окружный Горный инженеръ*—Алдръ Ив. Тиме, уг. Думск. и Часовит., 13—15; Отводчикъ площадей — Алдръ Ник. Филимоновъ, Учебн., 8. Предсѣдатель *Омск. Биржев. Комитета* (Дворц., д. Батюшкина, тел. 316)—Фил. Фил. Штумпфъ, Бригадн., с. д., тел. 122, 295 и 266; Застуи. мѣсто предсѣд.—Сиг. Іос. Яздовскій, ул. Вражекъ, с. д., 262; Юрисконсультъ—Исай Леонт. Янкелевичъ, Том., д. Кадышъ, тел. 72. Секретарь—Ник. Ст. Ивановъ, Учебн., 3.

Члены Русско-Англ. Торг. Палаты: Г. Н. Заковскій, С. М. Косаревъ (Чл. корресп.), Р. Х. Ольте, С. Х. Рандрупъ.

Судебные пристава: Ник. Ник. Синковичъ, Войск., д. Кабалкина, и Вас. Вас. Токаревскій, Б.-Ив., 8, тел. 497.

Омскіе нотаріусы: Вл. Кондр. Колосовскій, уг. Конюш. и Перевозн., тел. 123, Ник. Петр. Щербаковъ, Базарная площадь, тел. 37, Арс. Илл. Хлѣбниковъ, Любин. пр., тел. 285—325, Ив. Львъ. Усановичъ, Любин. пр., тел. 575, Ал-сѣй Гр. Леонов, Атаман. хут.

Лица свободныхъ профессій. Врачи: А. П. Алексѣева (внутрен. женскія), Сергіевская, 21; Дм. Андр. Антипинъ (внутр. и венер.), Тобольская, 14; Е. В. Архангельская (жен. и дѣт.), Надеждинская, 46, тел. 749; Мих. Ив. Авербургъ (вну-

нер н.), Б.-Иван., д. Успенской; Ив. Ив. Броховичъ (внутр., дѣтск. и жен.), уг. Па[illegible] и Ник. пр., с. д.; С. М. Вайнштейнъ (внутр.), Сажин., 37; Г. Г. Варманъ (го[illegible]., носов. и ушн.), Тоб., 1., тел. 543; Мих. Алексѣев. Гороховъ (акуш., жен. и дѣ[illegible]. Новая, д. Ветохина: Ал-[illegible]ій Алдр. Елеонскій (хирур., жен. и мочепол.), Гла[illegible] ноупр., с. д.; Петръ Ник. Емельяновъ (накожн., ушн., носов. и горл.), Томска[illegible], д. Кадышъ; В. Б. Жандръ (хирур., внутрен.), Серг., 1; Мих. Петр. Зининъ (жен[illegible]. внутр. и ортопед.), Капцев., 21; Ник. Прок. Кабалкинъ (внутр. и женск.), Думская, 5, тел. 175; Вильг. Ник. Керстенъ (нервн. и душевныя), Акмолинская обл больн. душевно-больныхъ; Вениам. Еф. Клячкинъ (внут., дѣт. и жен.), Надежд., 15, тел. 145; М. І. Козьминъ (санит. врачъ), Воздв., 48; Ник. Вас. Кудрявцевъ (внут. и дѣт.), Слободка. Непроѣзжая, 5; А. П. Куняевъ (душ., нервн.), Надежд.; Юлій Изр. Ласковъ (глазн., внутрен. и жен.), Кокуйск., 41, тел. 314; Вольд. Сам. Лезевитцъ (внутр. и дѣт.), уг. Почтовой и Семин., д. Гильманъ; Пав. Каэт. Левоневскій (хирург.), военный госпиталь; Абр. Исаак. Лейбовичъ (дѣтск. и внутр.), Томская, с. д., тел. 119; Кон. Илл. Маккавейскій (внутр. бол. и анализы), уг. Банной и Копцев., д. Корченюкъ, тел. 360; Алдр. Пав. Морковитинъ (женск., дѣтск. и хирург.), уг. Тобольск. и Надежд., тел. 412; М. Д. Муруговъ (внутр., кожн., венерич.), уг. Думской и Семинарской, 23; Вл. Катон. Одинцевъ (внутр., кожн., сиф. и мочеп.), уг. Бриг. и Волк., д. Чикрѣева, тел. 328; Абр. Леон. Островскій (внутр., женск., дѣтск. и сиф.), Фабричная, 3, тел. 287; Фед. Савв. Отрошкевичъ (внутр. и дѣт.), Главноупр., 16; Ант. Ант. Пасальскій (внутр. и глазн.), военный госпиталь; Антонина Пав. Подбѣльская (глазн. и женск.), уг. Банной и Томил. пер., 11—17; Мих. Гр. Пресницкій (хирург., ортоп. и мочеп.), кадетскій корпусъ; П. М. Ромадинъ (внутр., вен.), уг. Бутыр. и Воздв., 63; Ник. Вас. Сѣрковъ (глазн., внут.), Екат., 17, тел. 699; Викт. Викт. Соболевъ (дѣтск. и внутр.), Капцевичева, 18; Евг. Сем. Сорокинъ (внутр., кожн., сиф., венер., мочеп. и анализъ), Томская, 18, тел. 378; С. В. Сорокина (жен., внутр.), Ант., 12; В. Ф. Соколова (жен. внутр.), Воздв., 48; А. А. Татуръ (внутр. дѣт.), уг. Перев. и Стан., Кон. Іос. Тарутинъ (глазн.), фельдш. школа; Ник. Матв. Хаймовичъ (дѣтск. и венер.), Войск., 21; Ник. Алдр. Хохряковъ (внутр. и хирург.), уг. Новой и Часовит.; К. П. Чуловскій (внутр.), Надежд., 17; Мак. Марк. Шершевскій (внут., жен. и дѣт.), Думская, 17, тел. 277; Исаак. Марк. Шершевскій (внутр., жен. и дѣт.), Никольскій пр., д. Ливановой, тел. 268; Артуръ Ив. Фогель (жен. и хирург.), Надежд., 73; А. А. Фокинъ (внут., дѣт., венер.), Полков., 47; К. Г. Яцкинъ (нервный), Люб., д. Шапиной; В. Осоктистовъ (изсл. мокроты, мочи, крови), Почт., тел. 279. *Зубные врачи:* Сер. Ив. Зинина, уг. Екат. и Кап., 21; Сара Сол. Кабалкина Думск., 5; Аделаида Алдр. Кеслеръ, Артиллер., 25; Елена Ал. Коростелева, уг. Полков. и Плотн., 8; Абр. Л. Кригеръ, Томск., 9; Ал-ра Іос. Круковская, Ватинская, 14; Ив. Ег. Кушневскій, уг. Войск. и Плот.; Таисія Мих. Мельникова, Б.-Ивановская, 35; Ив. Вас. Милюковъ, Тобольская, с. д.; Вѣра Вл. Никольская, Томская, 8; Арк. Сем. Перахъ, Томская, д. Голландскаго; Марія Тар. Рачева, Атаман., д. Боброва; Мендель Иц. Фильней, уг. Атаман. и Русиновской, д. Сибир. торг. банка; Юлія Ив. Чуловская, Надежд., 17; Ек. Ник. Шабалтасъ, Атаман. хут., Волошинская, д. Ридикульцева; Вѣра Пав. Шиморъ, Капц., 17. *Ветеринарные врачи:* Алдр. Фед. Дорофеевъ, Банная, 31; Алдр. Гер. Дубницкій, ветер.-фельдш. школа; Алдр. Алдр. Кулешовъ, эд. лаборат.; Мих. Алдр. Ларіоновъ, Полков., 39; Мих. Як. Нечаевъ, уг. Тоб. и Блох.; Вас. Пет. Пречистенскій, Омская, 11; Леон. Ник. Реезо, Главноупр., 25; Юлій Ив. Текеръ, ветер.-фельдш. школа; Ис. Ник. Цетлинъ, Учебная, тел. 442. *Адвокатура:* Присяжные повѣренные: Леон. Петр. Голубъ, Семинар., д. Панкова; Григ. Вас. Григорьевъ, уг. Вар-

лам. и Каинской, 53—12; Абр. Сол. Кабалкинъ, Почт., с. д.; Алдр., Сол. Кабалкинъ, Думская, с. д.; Данилъ Сем. Каргаловъ, Лагерная, 63; Вал. Андр. Колосовъ, Варлам., 47; Георг. Мих. Котляровъ, Часов., 25; Ааронъ Мих. Маріупольскій, уг. Часовит. и Думской; Влад Орест. Петропавловскій, Часовит., 3? Ив. Авксент. Поваренныхъ, Степная, д. Савичъ; Ефр. Гр. Рахмиловичъ, Томская, 20; Влад. Паллад. Россинскій, Никольскій пр., 3; Алдр. Ник. Рушковскій, Войск., ?; Никол. Алексѣев. Титовъ, Надежд., 49. Помощники присяжныхъ повѣренныхъ: Як. Меер. Ааронов, Кокуйск., 42; Ив. Пав. Алексѣевъ, Екатер., 2?; Шамай Абр. Губергрицъ, Старом., 5; Алексѣй Алекс. Ефимовъ, Базарная пл., город. аптека; Сер. Ильичъ Кандауровъ, Думская, д. Борисова; Моисей Як. Кладницкій, уг. Слобод. и Непр., д. Пальчикова; Петръ Ив. Кортусовъ, Главноупр., 6; Ник. Ник. Крыловъ, Никольск. пр., 21; Алдр. Вас. Матцковъ, Атам. хут.; Кн. Игорь Викт. Мещерскій, ст. Омскъ; Серг. Мих. Немчиновъ, Томская, 82; Кон. Андр. Поповъ, Часовит., 35; Викт. Кон. Потебня, Петроградскія номера; Серг. Степ. Пещеровскій, Слобод., д. Лейбовича; Никол. Пав. Сосновскій, Никол. пр., с. д.; Леонъ Леон. Стефановичъ; Евг. Ив. Усановичъ, Базарн. пл., д. жен. гимн.; Всев. Петр. Шипилинъ, Костельная, 5; Вяч. Пет. Шипилинъ, Костельная, 5; Исай Леонт. Якелевичъ, Почт., с. д.

Фирма основана въ 1902 г

КОНСТ. МАЙЕРЪ и К-о.

Омскъ, Александровская ул. № 27.

Фирма основана въ 1902 г.

Оптовая продажа сельскохозяйственныхъ машинъ и орудій.

ГЛАВНЫЕ ПРЕДСТАВИТЕЛИ:

Завода Земледѣльческихъ Орудій
РУД. САККЪ
Лейпцигъ — Плагвитцъ.
(Плуги, бороны и сѣялки съ дисковыми и южнорусскими сошниками собственной конструкціи).

Акціонернаго Общества
ГЕНРИХЪ ШРЕДЕРЪ,
Гальбштабъ.
(Нефтяные двигатели «Донъ-Карлосъ»).

Машиностроительнаго Завода
И. З. ГУРЕВИЧЪ
въ Херсонѣ и Каховкѣ
(Жатки-лобогрѣйки и буккера).

Трізростроительнаго Завода
ШНЕЙДЕРЪ и ВЕРНЕРЪ
Дрезденъ—Нейштадтъ.

и другихъ заводовъ

Главный Складъ Пишущихъ Машинъ: „СМИСЪ-ПРЕМЬЕРЪ“ и ЭРИКА“.

Торгово-промышленныя предпріятія.

Автомобили и принадл.

Мартенсъ, І. В. Сѣнная, с. д.
Международ. К°, Тарская, д. Айзенъ.
Петерсъ, Б. К. и К°, Бутырская, тел. 206.
Райзеръ, Г. Я., Бутырская, 11, тел. 371.
Томсенъ, Т. Н., уг. Банн. и Бутыр., тел. 501.
Эмиль Гамринъ. Сѣнная, д. Эпнсъ.
„Энергія“ (А. А. Жуковъ). См. об. на 2 стран., поз. тек.

Агент. и торг.-ком. конторы.

Алифановъ, П. Д. Биржа—Хлѣбн. операціи.
Божичко, А. Я. Набережн. с. д.
„Гергардъ и Гей“, Акціонерное Общество, телефонъ 204.
Гольцманъ, бр., уг. Думской и Часовит., тел. 356.
Гарнье, Н. Ф., Екатерининская, 24.
Заковскій, Г. И., Тарская, 7, тел. 506.
Исетскій, Г. И. Томская, 40.
Логиновъ, Ф. П., 2-й взводъ, тел. 21

Календарь-Справочникъ

ЛѢСОПРОМЫШЛЕННИКА

— на 1914 годъ. —

Цѣна Календаря-Справочника въ переплетѣ 2 руб.

Тарифъ за объявленія послѣ текста:

1/1	стран.	40 руб.	— к.
1/2	»	22 »	— »
1/4	»	12 »	— »
1/8	»	7 »	— ».

Передъ текстомъ на 25% дороже, среди текста на 50% дороже.

СЪ ТРЕБОВАНІЯМИ ОБРАЩАТЬСЯ:

КОНТОРА ЖУРНАЛА «ЛѢСОПРОМЫШЛЕННИКЪ»

СПБ., Невскій пр., 92, кв. 1. Телеф. 199-24.

Телеграфный адресъ: **СПБургъ —Лѣсоземельное.**

5-й годъ изд. **ЕЖЕНЕДѢЛЬНЫЙ ЖУРНАЛЪ** 5-й годъ изд.

ЛѢСНОЙ ТОРГОВЛИ и ПРОМЫШЛЕННОСТИ

„ЛѢСОПРОМЫШЛЕННИКЪ"

Журналъ выходитъ при ближайшемъ участіи практическихъ и научныхъ дѣятелей лѣсного дѣла.

ПОСТОЯННЫЕ ОТДѢЛЫ: статьи по основнымъ и текущимъ вопросамъ лѣсной торговли, промышленности и деревообрабатывающей техники, цѣны на лѣсъ, сдѣлки на лѣсъ, результаты торговъ, корреспонденціи изъ главныхъ лѣсопромышленныхъ центровъ, хроника русская и иностранная, фрахты, отдѣлъ лѣсной технологіи, изъ бюллет. справ. части по внѣшней торговлѣ, правительственныя распоряженія, почтовый ящикъ.

Справочные отдѣлы—лѣсопильнаго дѣла, желѣзнодорожныхъ тарифовъ, исковъ къ жел. дор. и т. п. **Отвѣты подписчикамъ безплатно.** Годовые подписчики получаютъ при доплатѣ 1 р. 20 к. „Календарь-справочникъ **Лѣсопромышленника**" на 1914 г.

ПОДПИСНАЯ ЦѢНА. 6 р. въ г., 3 р. за 1/2 г., отдѣльный № 15 к.

Редакція и Контора: **СПБ. Невскій, 92., кв. 1.**

Телефонъ 199—24.

ПРОСПЕКТЫ и ПРОБНЫЕ НОМЕРА БЕЗПЛАТНО.

Редакторъ-издатель **А. П. БАБКИНЪ.**

1000

ВЫСШИХЪ НАГРАДЪ ПОЛУЧЕНО

= за исключительныя =

достоинства сепараторовъ.

ТОВАРИЩЕСТВО

„АЛЬФА

г. Омскъ, Акмол. Обл.

МАСЛОБОЙКИ и МАСЛО-ОБРАБОТНИКИ.

Проспекты и Прейс-

НОБЕЛЬ"

Никольская пл., с. д.

ЛУЧШІЯ ПРИНАД. ДЛЯ МОЛОЧН. ХОЗЯЙСТВА.

куранты—безплатно.

ПЛАНЪ г. ОМСКА.

Разинъ, Д., Ново-Омскъ (прод. зем. уч.).
Суворовъ, Г. М., уг. Нов. и Берегов. тел. 377.
Терпъ, А. Ю., Главноуправл., 16. тел. 600.
Уфинцевъ, А. Н., Екатерин. с. д.
Чечеткинъ, В. А., Банная, 53.
Чудиновъ, И. Г. Предст. „Сибирск. Ежегодника", издатель справ. книги. „Торг.-Пром. Омскъ", Страховыя операціи и пр.

Азбестъ.

Польте, О., Вагинская ул.
Феттеръ и Гинкель, Акц. О-во.

Азіатскіе товары.

Суворовъ, Г. М. (фрукты персидскіе). тел. 377.
Утегановъ, Н. М., Центральный базаръ.

Аптекарскіе товары.

Антипинъ, Д. А., Тобольск., 14.
Вавилова, М. В., Бутырская, д. Красильникова.
Кури, В. В., Атаманская ул.
Медицинск. О-ва, Дворцовая, д. Черлавина.
Розенплентеръ, Э. Ф., Любинскій пр.
Романовская, Ю. А., Бутырская ул.
Феттеръ и Гинкель, Акц. О-во.
Шульцъ, К. Н., Томская ул.

Аптеки.

„Войсковая", уг. Артилл. и Русиновск., с. д.
„Городская", Базарная пл., с. д.
„Медицинскаго О-ва", Любинск. пр., д. Волкова.
„Новая Аптека", уг. Почтов. и Аптечн.
„Старая аптека", Тарская ул.
Стаугайтисъ, П., Атаманская, 7.
Эльясонъ, М. Е., уг. Екатер. и Капцевичевой ул.
Явельбергъ, И. Ф., Учебная, 12.

Арматура.

Линфертъ, Э. и Мазингъ, А., т/д.
Мальцовск. зав., Акц. О-во (чугунн. части).
Польте, О. Г., Вагинская, с. д.
Феттеръ, Н. и Гинкель, Е., Акц. О-во, Любинс. пр.

Артели.

Артель отвѣтственныхъ служащихъ, Дворцовая, д. Батюшкина.
Русская Арт. Комисс-въ (пок. и прод. недвиж.).
1-я Сибирская Артель.

Бакалейные товары.

Алексѣевъ, М. П., Фабричн., д. Богомолова.
Аржаниковъ, С. Ѳ., Центр. баз.
Аксеновъ, Ѳ. А., Сѣверная, д. Грузина.
„Афонинъ, С. П.", Базарн. пл., д. Липатникова.
Бычковъ, В. И., Центр. баз.
Болдыревъ, М. С., Лагерная, с. д.
Бондаренко, Л. А., уг. Баронск. и Госпит.
Вороновъ, В. П., уг. Слободской и Непроѣзжей.
Васильевъ, Г. А., Госпитальная ул., с. д.
Верниковскій, В. А., Никольск., д. Ярышко.
Гамановъ, П. Н., Томская, д. Гущина.
Двингель, И. М., Центр. базаръ.
Дмитріева, П. Н., Томская, д. Тюпиковой.
Дороховъ, С. І., Гасфортовск., с. д.
Давыдова, Е. М., Полковая, д. Грязнова.
Егоровъ, А. Е., Варламовск., с. д.
Жениховъ, Г. П., Екатер. ул.
Жолобовъ, С. В., Баронская, д. Садыкъ-Оглы.
Ивановъ, С. П., Думская, д. Буланова.
Колмакова, А. С., Скорбященская, с. д.
Коганъ, Ф. М., Капцев., д. Санина.
Коновалова, П. П., Тобольская, д. Ушакова.
Кучукъ, П. П., Волошинская, д. Скуратовичъ.
Королевъ, П. Е., Болотная, с. д.
Климова, Е. А., Никольск. пер., 34.
Калашникова, Ю. М., Артиллер., с. д.
Килиновъ, І. М., Садовая, д. Братчева.
Колупаевъ, П. М., Капцев., д. Кущенко.
Кошкинъ, П. С., Баронская, д. Затуринскаго.
Колмакова, А. С., Скорбящ., с. д.
Конусова, П. П., Мельничная, с. д.
Карпушинъ, Я. К., Центр. баз.
Калашникова, Ю. М., Артил., с. д.
Кололова, П. К., Новая, д. Шевелева.
Королькова, Е. П., Центр. базаръ.
Кузьмичева, К. А., Центр. базаръ.
Ложникова, Ф. В., Бутырская, д. Шишкова.
Мамонтова, В. М., Тарская, с. д.
Маннафовы, бр. С. и Г., т/д.
Муратова, А. Н., Фабричн., д. Соболева.

Мальцовъ, А. П., Вагинская, д. Кузнецова.
Медвѣдевъ, П. П., Анциферск., д. Дмитріева.
Михайловъ, В. Е., Бытурск., д. Томчикъ.
Миляевъ, А. Г., Атаманск., с. д.
Михайловъ, В. Е., Бутырск. ул., с. д.
Мягковъ, Ф. В. съ С-ми, т/д. См. об. на 25 стр. поз. тек.
Овчинникова, А. Д., Кривощековская, д. Аксенова.
Поповъ, В. А., Думск., д. Ѳомина.
Погадаевъ, А. Я., Томск., д. Пахотина.
Родіонова, Е. К., Банн., д. Путинцева.
Ростомянцъ, Б. К., Дворцовая ул., д. Батюшкина.
Селезневъ, А. П., Атаманск. ул.
Соловьева, Е. П., Атаманск., д. Русинова.
Сометникъ, П. М., Любинск. пр., д. Шаниной.
Соколова, М. С., Скорбящ., с. д.
Сардакова, Е. А., Госпитальн., с. д.
Сошина, П. П., Перевозн., с. д.
Селиверстова, Д. С., Капцев., с. д.
Сухомлиновъ, Ѳ. Ѳ., Томск., с. д.
Ткачева, Е. П., Кривощековск., д. Болтеева.
Таскинъ, С. Е., Тарск., с. д.
Тереховъ, И. Е., Центр. баз.
Тригуловъ, С. К., Атаман., д. Иванова.
Уткина, Е. П., Варламовск., д. Ладыгина.
Фоминская, П. Т., Центр. баз.
Худишкина, А. Т., Тарск., д. Великопольской.
Чистякова, М. П., Артиллерійск., д. Сѣдѣльниковой.
Чудиновъ, Ѳ. М., уг. Томской и Параск.
Чердынцевъ, В. Г., Екатеринин., д. Чугурова.
Черепановъ, С. П., Атаманск., д. Безрукова.
Шеглова, А. К., Лѣсная, с. д.

Бани.

Варламовъ, Кадышевск. часть, 2-я Подъяч.
Колпаковъ, А. С., Банная ул.
Кравцевъ, П. П., Атаманск. хут.
Центральныя Торговыя, Часовит. ул.

Банки и кред. учрежденія.

Городской Общественный.
Государств. Банкъ, Отдѣл.
„Волжско-Камскій Коммерческій". Упр. Двиняниновъ.
„Нижегородско-Самарскій Земельн.". Аг. К. А. Гриневицкій.
О-во Взаимн. Кредита.
„Русскій для Внѣшней Торговли". Упр. К. А. Гриневицкій.
„Русско-Азіатскій", Любинск. пр.
„Сибирскій Торговый". Упр. П. Д. Подшиваловъ.
„Ярослъ.-Костромской Земельный". Аг. Ф. М. Ветохинъ.

Брезенты.

„Гельферихъ-Саде", М., Т-во, Соборная пл.
Польте, О. Г., уг. Вагинской и Перфил., тел. 321.
„Проводникъ", Т-во, Любинскій пр.
„Работникъ", Т-во, Александровская.
Рандрупъ, С. Х., Бутырская, с. д., телеф. 24-147-89.
„Сибирская К°", Гасфортовская.

Бумага писчая, оберточная и пр.

Елизаровъ, П. Н., Центральн. баз., тел. 40.
Ефимовы, бр., Базарная пл., тел. 376.
Овсянниковы, бр. и А. Ганшинъ съ С-ми, Т-во, Центральн. баз.
Левинъ, М. В., Любинскій пр., тел. 200.
Мягковъ, Ф. В. съ С-ми, т/д., Базарная пл., тел. 118.
Макаровъ, Т. Е. и К°, Т-во, Атаманская, тел. 601.
Феттеръ и Гинкель, Акц. О-во

Бѣлье.

Овсянниковы, бр. и А. Ганшинъ съ С-ми, т/д., Любинск. пр.
Сапуновъ, Н. С., Центральн. баз., д. Липатникова.
Уринъ и Штеринъ, Т-во, Любинск., т. Шкроева.
Шанинъ, М. А., Любинскій пр.
Эрлихъ, бр., т/д., Дворцов. ул.

Бюро разныя.

Бюро переплети. Влад. Солнцевъ.
Зуевъ, А. Л., Слободская, д. 7-12 (техническое).
Польте, О. Г. (техн. промышл.).
Ясаковъ, А. Я., Кладбищенская, уг. Баронской, 81 (похоронное).

Велосипеды.

Березинъ, П. П., Дворцовая, д. Чернавина.
Майеръ, К. и К°, Губернаторск., тел. 167
„Машины и части", контора, Почт. пл., тел. 288.
Овсянниковы, бр. и А. Ганшинъ съ С-ми, т/д., Любинскій пр.
Райзеръ, Г. Я., Бутырская, с. д.
Рандрупъ, С. Х., Бутырская, с. д., тел. 24-77-59.
Томсенъ, Т. Н., уг. Банной и Бутырской, тел. 501.

Шанина, М. А., Любинскій пр., с. д., тел. 401.
Шапиро, А. Г., Атаманская, уг. Волковской.
Эрлихъ, бр., Дворцовая, д. Батюшкина, тел. 65.

Веревка, мотоусъ и шпагатъ.

Винсъ, І. И., 2-й взвозъ, с. д.
Липатниковъ, П. А., Центр. баз. и 1-й взвозъ, с. д. (оптомъ).
Польте, О. Г., Любинскій пр., с. д.
Феттеръ и Гинкель, Акц. О-во.
Шаклинъ, Н. И., Центр. баз.

Винно-гастрон. и колон. товары.

„Афонинъ, С. И.", Базарная, д. Липатникова.
Булатовъ, А. Н., Тобольская, д. Солдатченкова.
Бальцеровскій, І. Т., Скорбященск., д. Чечеровой.
Божичко, А. Набережн. с. д.
Витковскій, В. В., Тобольская, тел. 323.
Гладышевъ, П. В., Томская, отд. зд гор. театра.
Дранишниковъ, П. и Н. Усовъ, т д., Любинскій пр., д. Н-ковъ Кольбакова.
Жениховъ, Ст. П., Скорбященск., д. Лапщикова.
Желновичъ, П. Л., уг. Думской и Шкроевской.
Каминскій, Ф. П., Капцевич., с. д.
Маннафовы, С. и Г., бр., т/д., Любинскій пр.
Маслепниковъ, В. Н., Атаманская, д. Ремезова.
Михайловъ, В. Е., Бутырская, с. д.
Пахомова, Н. Г., уг. Лагерной и Плотниковской.
Пенявскій, І. В., Капцевичева, д. Айзина.
Пинягинъ, Г. М., Скорбященская, д. Бобовникова.
Пономарева, В. А., Атаманская, с. д.
Прусова, Л. И., Бутырская, д. Полушаринова.
Ростомянцъ, Б. К., Дворцовая, д. Батюшкина.
Сометникъ, М. С., Любинскій пр.
Селезневъ, А. П., Атаманская ул.
Тереховъ, Г. В., противъ пристани, д. Батюшкина.
Черняевъ, З. Н. и К°, Т-во, Дворцовая, д. Зайцева.
Шестериковъ, А. П., Лагерная.
Щербининъ, А. П. и К°, Т-во, Бутыр., с. д., отд. Тобол.

Виноторговли.

„Араксъ", погребъ, Губернаторская, д. Айзина.
Воронцовъ-Дашковъ, графъ, Дворцовая ул. (складъ).
Дранишниковъ, П. и Н. Усовъ, т д., Любинскій пр., д. Н-ковъ, Кольбакова.
Ждановъ, Т. Т., Базарн. пл., д. Конева.
„Замокъ Тамары", у Коммерч клуба.
„Каспій", Дворцовая, противъ Кад. корп.
„Казбекъ", Дворцовая, д. Баранова.
Ростомянцъ, Б. К., Дворцовая пл.
Селезневъ, А. П., Атаманск. ул.
„Удѣльнаго вѣдомства", 2 взвозъ, Центр. баз.
Черняевъ, З. Н. и К°, Т-во, Дворцов. пл.
„Хуторокъ", Бар. Штейнгель, Дворцовская пл.

Галантерейные товары.

Березинъ, Н. П., Дворцовая ул.
Винсъ, П. П., Мокрое, 2-й взвозъ.
Горскій, В. А., Центр. баз.
Гарсковы, бр., Центр. баз.
Гранковская, Е. Б., Атаманская, д. Журавлева.
Галимовъ, Ф., Центр. баз.
Ивановъ, Г. А., Центр. баз.
Меріинъ, А. Б., Любин. пр.
Митькинъ, Д. В., Центр. баз.
Овсянниковы, бр. и А. Ганшинъ, съ С-ми, Т-во, Любинскій пр., с. д., тел. 15, (оптомъ).
Притулинъ, Ив. Ст., Центр. бас.
Сометникъ, В. С., Любинскій пр., д. Чирикова.
Сапуновъ, Н. С., Центр. баз., д. Липатникова, тел. 432.
Сыромятникова, Е. П., Любинскій пр., д. Кузьмина.
Сырчинъ и К°, Центр. баз.
Ткаченко, В. П., Центр. баз.
Шанина, М. А., Любинскій пр., тел. 10.
Широченскій, П. П., Гасфорт. ул., д. Шустова.
Эрлихъ, бр., Дворцовая, д. Батюшкина.

Гостиницы и номера для пріѣзж

Богдановой, Вагинская, с. д.
„Европа", Дворцовая, 8, тел. 56. Влад. П. А. Малаховъ.
„Кавказскіе", Гасфорт., 21, тел. 569. Владѣл. М. Г. Коващенко.
„Коммерческіе", Костельн., 5, тел. 127. Влад. Е. И. Лапкинъ.
„Метрополь", Вагинск. ул.
„Москва", уг. Бут. и Маріин. Влад. Е. И. Лапкинъ.
„Московскіе", уг. Вѣсов. и Грязн., 6, тел. 173. Влад. А. Л. Тарабаевъ.

„Нагасаки", Томск., 16. Влад. П. К. Кохъ
„Петроградскіе", Степн., 65, тел. 306. Владѣл. А. Ляховичъ.
„Россія", Любин., д. Грязнова, тел. 382. Вл-цы: Т-во П. Д. Сургутскій и К°.
„Сибирскіе", Томск., 6, тел. 117. Влад. А. И. Турыгинъ.
„Столичные", Томск., 17, тел. 166. Влад. М. Бининъ.
„Таврическіе", Сѣн., 27, тел. 451. Влад. М. И. Герасимовъ.
„Торговые", уг. Гасф. и Грязн., тел. 286. Влад. Г. В. Егоровъ.
„Центральные", Томск., 14., тел. 410. Влад. И. Я. Котте.

Граверное заведеніе.

Эдельманъ, А. П., Атаманская, 3.

Граммофоны.

Березинъ, И. П., Дворцовая ул.
„Граммофонъ". Акц. О-во. Любин. пр.
„Музыкальная К°", Дворцовая ул.
Овсянниковы, бр., и А. Ганшинъ съ С-ми, Т-во, Любинск. пр.

Гробовщики.

Калининъ, І. П., Никольскій пр., д. Щеглова.
Мироновъ, Никольскій пр., 55.
Исаковъ, А. Я., Кладбищенская, с. д.

Дамскія и дѣтскія шляпы.

Линевичъ, Ф. Г., прот. пристани.
Овсянниковы, бр., и А. Ганшинъ съ С-ми. Т-во.
Пантофель, П. А., Атаманская, д. Кабалкина.
Поповъ, А. В. и К°, Дворцовая ул.
Русанова, А. А., Дворцовая, д. Батюшкина.
Шанина, М. А., Любинскій пр., с. д.
Эрлихъ, бр., т/д., Дворцовая, д. Батюшкина.

Двигатели нефтяные и пр.

Гамринъ, Эмиль, техническая контора, Мокрое, Сѣнная, д. Энисъ, № 22, представитель шведск. двиг. Болиндеръ.
Винандъ, Карлъ, Интенд. площадь, представитель двигателей „Отто-Дейцъ".
„Гельферихъ-Саде, М., Т-во, уг. Тарской и Александр., с. д.
Геннингъ, Юлій, Александр., 20. Смотри объявл. на 8 стран. поз. тек.
Ланге, Ф. Ф., Часовитинская ул., тел. 64.
Лингартъ, Эмиль и К°, т/д., уголъ Бутыр. и Сергѣевск. ул.
Липфертъ, Э., и Мазингъ, А., т/д., представители двигателей Акціонеръ-Гилле. (Дрезденъ).
Мальцовскіе заводы, Акц. О-во (правленіе въ Петроградѣ, заводы въ с. Дятьково, Орловской губ.). Любинскій пр., домъ Ганшиныхъ, тел. 472.
Майеръ, Конст. и К°, Александ., 27
„Междунар. К°", жатв. машинъ, тел. 292. Нефт. двиг. „Экономъ".
Нольте, О. Г., техническая контора.
Пересел. Упр. каз. скл., Любинск. пр.
Петерсъ, Б. К., и К°, Почтовая, 20.
„Работникъ", Т-во, Александр. ул., представители заводовъ: Коломенскаго, Тва „Добровы и Набгольцъ", „Рансомъ, Смисъ и Джефферисъ", Массей Гаррисъ", „Густавъ Листъ" и др.

РАЙЗЕРЪ, Г. Я. Бутырская ул. № 11.
«БЕНЦЪ» и «БРОНСЪ» (Brons).

„Сильвергельмъ и Ульгренъ". Александровская, 22. См. об. на 13 стр., поз. тек.
„Столль, В. Г., и К°, Т-во, Интендан. пл. Исключ. представительство: двигат. „Патентъ Дизель", Мельничн. машинъ завода „Лютеръ" и др.
Феттеръ, Н. и Е., Гинкель, Акц. О-во, Любинскій пр.
Эльворти, Р. и Т., Акц. О-во, Любинскій пр. Главные представители: локомоб. завода **Ричардъ Гарретъ и С-вья** (Англія) и англ. нефтян. двигат. **„Блэкстонъ"**.
„Энергія" (А. А. Жуковъ). См. об. на 2 стран., поз. тек.
Эртъ, Р. К., т/д., Надеждинская, 65 Генер. предст. нефтян. двигател. „Рекордъ", (зав. Рустонъ, Проктеръ и К°).

Дрань штукатурная.

Русановъ, А. К., Сѣнная, д. Кузьмина.
Чистяковъ, С. Ф., Сѣнная, с. д.

Дрова.

Балыковъ, К. и К°, Лѣсопром. Т-во, Соборн. пл., тел. 508.
Бѣлкинъ, А. С. и К°, Тов. парох., Губернаторская, 5, тел. 349.
Гутермахеръ, Н. и К°, Т-во, Томская ул., с. д., тел. 368.
Жернаковъ, В. Л., Лѣсопром. контора.
Перес. Упр. Лѣсн. скл., Станичная, домъ Чарнецкаго.
Тобольск. Каз. лѣсн. скл., Завьял., 37.

Желѣзо.

Алапаевск. заводовъ, Берегов. ул., представитель Н. И. Глизманъ.
Богосл. Горнозавод. О-ва, Управл. Д. Н. Добрянинъ, Главноуправл. пл., См. объявл. позади текста.
Богау и К°, т/д., Любинскій пр., с. д.
Выксунск. Горн. зав. О-во, агентъ И. А. Молодыхъ.
Зайцева, А. А., Центральный базаръ.
Лимоновъ, А. К.,
Липатниковъ, П. А., Центральн. базаръ, с. д.
Феттеръ и Гинкель, Акц. О-во., Любин. пр.

Жировые товары.

Гутермахеръ, П. и К°, Т-во, Томская ул., с. д., тел. 368.
Зайцевъ, М. С. съ С-ми, т д.
Кочуринъ и Лерманъ, т/д., Учебная ул.
Маркусъ, С. Л., Томская, д. Мальтинской.
Силинъ, Т. А., Больничный пер., домъ Лузгина.
Утегановъ, Ш. А., Учебная, с. д.

Землед. орудія, машины и прин. молочн.-хоз. и маслодѣлія.

„Адріансъ Платъ и К°, Интендант. пл.
Альфа-Нобель, т д., Омск. Отдѣл. Управ. Э. К. Штиглицъ. См. об. пер. план. г. Омска.
Бретманъ, П. П., уг. Бутырской и Банной.
Винандъ, К., технич. контора, Интенд. пл., д. Сараевой, тел. 27, Довѣренный, Г. Г. Гаммъ.
Винсъ, П. П., Второй взвозъ.
Гамринъ, Эмиль, Мокрое, Сѣнная, домъ Энисъ, тел. 326.
„Гельферихъ-Саде, М.", Т-во, тел. 218.
Геннингъ, Юлій. Смотри объявл. на 8 стран. поз. тек.
„Генъ, И. П.", Акціонер. О-во, (Одесса), Омскіе представители: Акц. О-во, Р. и Т. Эльворти.
„Гріевзъ, Джонъ и К°", Анон. О-во. (Бердянскъ), довѣр. А. М. Татариновъ, завѣд. складомъ П. А. Князевъ.
„Донскіе, А. и Л., бр.", (г. Николаевскъ, Херс. г.), представителемъ ихъ сост. Омск. Отд. Ан. Общ. „Джонъ Гріевзъ и К°.
Ивановъ, П. Т. (части), Интенд. пл.
Копиъ, А. Я., представителемъ его для Сибири сост. Акц. О-во, Р. и Т. Эльворти.
Липгартъ, Эмиль и К°, Т-во, (Москва), уг. Бутырск. и Сергѣевск. Управл. Отд. А. А. Беттанъ, тел. 291.
Львовскій, Л. Л., Мясная ул.
Майеръ, Конст. и К°, Александр. 27, представители Руд. Саккъ, зав. П. З. Гуревичъ (Херсонъ) и др.
Мальцовскіе Зав., Акц. О-во, Любинск. пр., д. Ганшиныхъ, тел. 472.
Мартенсъ, Г. В., Сѣнная, с. д.
„Междун. К° жатв. машинъ", уг. Тарск. и Маріинск., тел. 292, Директоръ А. Ф. Рейнеке.
Могилевскій, Г. Б., Интенд. пл., тел. 127.
Пересел. Упр. каз. скл., Любинскій пр.
Петерсенъ, Б. К. и К°, Почтовая, 20.
Петрушевскій, В. Л., тел. 291, представ. фирмы „Осборнъ".
„Работникъ", Т-во, Александр., тел. 445. Инспект. Сибирск. отд. — В. Г. Мостицкій.
Рандрупъ, С. Х., Бутырская, с. д. Собств. заводъ плуговъ. См. об. впер. текста.
„Сибирская К°", Гасфорт., с. д., тел. 394.
Сильвергельмъ и Ульгренъ (фабр. складъ шведск. с.-х. машинъ), Александр., 22. См. об. на 13-й стр. поз. текста.
„Столль, В. Г. и К°", Т-во, Интенд. пл., тел. 233, представители заводовъ: „Макъ Кормикъ", Фильвертъ и Дѣдинъ, Фуксъ (лобогрѣйки), Закштейна (хода) и др.
Феттеръ и Гинкель, Акц. О-во.
„Эккертъ, Г. Ф.", Акц. О-во, тел. 452; Управл. Л. П. Лебедевъ.
Эльворти, Р. и Т., Акц. О-во, Любинск., тел. 478; Главноупр. для Сибири — П. М. Кауллъ, Надежд., 47, тел. 544 и 269. Состоятъ главн. представит. заводовъ: А. Я. Коппъ (Александровскъ, Екатер. губ.) и Акц. О-во. „П. П. Генъ" (Одесса).
Эрлангеръ, Ант. и К°, Т-во, Александр., 16, тел. 491; Завѣд. отд.— М. В. Гецевичъ.
Эртъ, Р. К., т/д., Надежд., 65, тел. 256.
„Энергія" (А. А. Жуковъ). См. об. на 2 стр. поз. текста.

Золотыя и серебр. вещи.

Ефимовы, бр., т/д., Базарная пл.
„Женева", Дворцов., д. Батюшкина.
Вильбертъ, Г. Х., Госфорт.
Красныхъ, Г. М., Люблинск. пр.
Овсянниковы, бр. и А. Ганшинъ съ С-ми, Т-во, Чернавинск., д. Ганшиныхъ.
Пантофель, Г. А., Любинск. пр.

Румшъ, Н. И., Т-во, Дворцовая, пр. моста.
Рыбаковъ, Г. Ф., Атаманская, с. д.
Шанина, М. А., Любинск. пр.

Игрушки.

Вятск. Губ. Земство, Базарная пл.
„Дѣтскій міръ" (П. В. Писановъ и Е. Кононовъ), Центр. баз.
Елизаровъ, Н. Н., Центр. пл., тел. 41.
Ефимовы, бр. и К°, т д., Базарная пл.
„Любая вещь", магазинъ, Дворцовая.
Сапуновъ, Н. С., Центр. баз., д. Лапатникова.
Сыромятниковъ, С. А., Любинск. пр.
Овсянниковы, бр. и А. Ганшинъ съ С-ми, Т-во.
Феттеръ и Гинкель, Акц. О-во, Любин. пр.

Известь.

Васильевъ, Т. А., Думская, 54.
Печокасъ, А. П., Станичная ул.
Русановъ, А. К., Т-во, Сѣнная, 14.
Чистяковъ, С. Ф., Сѣнная ул.
Шестаковъ, Варламовск., 50, тел. 98.

Издательства.

„Иртышъ", Типорг. (Омскій Вѣстникъ)".
Позперъ, І. М. („Омск. Телеграфъ")
„Рекламное" (Цетскій, Чудиновъ и Компанія).

Искусственныя воды.

„Баварія", Т-во. Заводъ.
Злоказова, Ф. А., Н-жн, уг. Томил. и Екатер., 8.
Маріупольскій, Миней и К°, тел. 57.
Чистяковъ, С. Ф. Сѣнная, с. д.

Каменный уголь.

Суджекск. копей, А. Михельсонъ, Станичная ул.; Зав. складомъ—А. П. Печокасъ.

Канцел. и писч. товары.

Александровъ, А. С., ряд. съ Коммерч. кл.
Васильевъ, Н. П., Капцевич. ул.
Вахрушевъ, П. Е. Центральн. баз.
Елизаровъ, Н. Н., прот. Гор. театра.
Левинъ, М. В., Любинск. пр.
Макаровъ, Е. и К°, Т-во, Атам. ул.
Савельевъ, С. Атаманск. ул.
Феттеръ, Н. и Е. Гинкель, Акц. О-во, Любинск. пр.

Керосино-калильное освѣщеніе.

Феттеръ и Гинкель, Акц. О-во, Любинскій пр.

Керосинъ и смазочныя масла.

Мягковъ, Ф. В., съ С-ми, т/д., Центр. баз., тел. 118.
Нобель, бр., Т-во, Базарн. пл., домъ Зайцевой, См. объявл. впереди текста.
Шитовъ, А., т/д.

Кирпичедѣлат. заводы.

Алексѣевъ, Д. Г., Слободскій выгонъ.
Боборыкинъ, М. П. „ „
Богаткинъ, П. В., Бутырскій „
Бѣляевъ, П. Т., Слободскій „
Вартминскій, Г. М., Бутырскій „
Голенковъ, А. А., Наб. Иртыша.
Гришаевъ, М. С., Слободск. выгонъ.
Демидовъ, Д. П., уг. Сирот. и Коз. пер.
Кандауровъ, М. Н., Бутырскій выгонъ.
Лукинъ, Т. П., „ „
Поповъ, Г. П., „ „
Рыжковъ, В. А., „ „
Степановъ, В. П., на бер. р. Иртыша
Степановъ, В. П., Бутырскій выгонъ.
Степановъ, В. П., Слободскій „
и мн. друг.

Кирпичъ, глина и алебастръ.

Васильевъ, Т. А., Думская, с. д.
Чистяковъ, С. Ф., Сѣнная ул., с. д

Кіоски книжно-газетные.

Жарковъ, П. К., Дворцовая ул.
Ивановы, Бр. около Мужск. Гимн.
Чудиновъ, И. Г. и К°. Около 1-й Жен. Гимн.

Книжные магазины.

Александровъ, А. С., ряд. съ Ком. клуб.
Вахрушевъ, Е. И., прот. Гор. театра.
Жарковъ, П. К. Кіоскъ, у моста.
Левинъ, М. В., Любинск. пр.
„Т-во Сибирск. Экспед. печати". (Влад. І. Л. Синицынъ), уг. Путницевск. и Конюш. 12—25.
Шайфутдиновъ, Х., Плотник. ул., 79.
Чудиновъ, И. Г. и К°. Кіоскъ на Любин. пр., около 1-й Женск. Гимназіи.

Кожевенные товары.

Анкудиновъ, К. Р. (заводъ), Слоб. выг.
Городской складъ, Мясницкая ул.
Зайцевъ, В. съ бр., т/д., Центр. баз.
Лапатниковъ, П. А., Базарная пл.
Суворовъ, Г. М. (товаръ зав. Зенкова).
Феттеръ и Гинкель, Акц. О-во, Любинскій пр.

Колесная мазь.

Асѣевъ, С. Г. Кладбищ. ул. с. д.
Дмитріевъ, П. И. Скорбящ. с. д.
Мягковъ, Ф. В., съ С-ми, т/д., (соб. зав.). См. об. на 25 стр. поз. тек.
Юкляевская, Е. А., Центр. баз.

Колбасныя заведенія.

Бунятъ. В. И., Плотник., с. д.
Вансовичъ, Б. А., Тобольская ул.
Григорьевъ, З. Г., Больнич. ул.
Кохъ, Д. К., Омская, с. д.
Лель, М. И., Капцевич. ул.
Фальке, А. К., Тобольск., с. д.
Штенглеръ, Г. Ф., Думская, 15.

Колокола.

Поповъ, С. Д., Екатерин., 37.

РАЙЗЕРЪ, Г. Я. Бутырская ул., № 11.
Завода Н-въ А. М. МИНИНА,—Уфа.

Кондит.-пряничн. фабрика.

Мягковъ, Ф. В. съ С-ми, т/д.
См. об. на 25 стр., поз. тек.

Кондитерскія.

Васильевъ, П. Т., Дворцовая ул.
„Вѣна" (П. Гольдбергъ), Часовитинск. ул.
Зоновъ, П. С., Атаманская, с. д.
Метелковъ, С. В., Тобольск., д. Терехова.
Чурина, А. П., Екатерининск. ул.

Кондитерскіе товары.

Афониной С-ья, Т-во, предст-ль П. П. Лашковъ, Надежд., 60.
„Афонинъ, С. И."., Центр. баз., д. Лапатникова.
Дранишниковъ и Усовъ, Любинск. пр.
Колмаковы, бр., Центр. баз.
Маннафовы, бр. С. и Г., т/д., Любинск. пр.
Михайловъ, В. Е., Бутырская, с. д.
Мягковъ, Ф. В. съ С-ми, т/д., Центр. баз.
Ростоянцъ, Б. К., Дворцов., д. Батюшкина.
Селезневъ, А. П., Атаманск. ул.
Суворовъ, Г. М., уг. Берегов. и Новой с. д.
Черняевъ, З. П. и К°, Т-во, Дворцов. ул.
„Эйнемъ", Т-во, пред-ль Г. И. Заковскій, Тарская, 7.

Консервы разные.

Бабекъ, К. А., Вагинск. ул.
Дранишниковъ и Усовъ, Любин. пр.
Заковскій, Г. П., Тарская, 7.
Маннафовъ, бр. С. и Г., т/д., Любинск. пр.
Михайловъ, В. Е., Бутырск., с. д.
Петерсенъ, Б. К. и К°, Почтовая, 20.
Плотниковъ, М. и С-ья, т/д., Ильинская, 4.
Слуцкій, І. А., Базарн. пл.
Суворовъ, Г. М., уг. Берегов. и Ново.
Щербининъ и К°, Т-во, Бутырск. ул.

Конторы пароходныя.

„Богосл. Горнозав. О-во", тел. 368.
„Бѣлкинъ, А. С. и К°", Т-во, Губернатор., 5.
Гутермахеръ, Н. и К°, Т-во, Томск., с. д.
Жернаковъ, В. Л., завѣд. П. Терсинскій.
„Зап.-Сибир. Парох. и Торговли", Пристань.
Каменскіе, Ф. и Г., бр., т/д., агентъ А. П. Мининъ, Думская, 16.
„Коншинъ, Двинаренко" и К°, Т-во.
„Любимовъ, Иванъ и К°", Акц. О-во, Атам. ул.
Плотниковъ, М. и С-ья, т/д., довѣр. А. Д. Машаровъ, тел. 140.
Русановъ, А. К., Т-во, Сѣнная ул.

Конторы страховыя.

„Второе Россійск. Страх. О-во", агенты: И. М. Глизманъ. А. А. Добрынинъ.
„Русское Страховое О-во", Гл. Инсп.: П. П. Мальшинскій, Инсп.—В. Н. Бутузовъ. Аг.: Г. П. Асеевскій, Р. Ф. Шаффа, Э. К. Штиглицъ, И. Г. Гудиновъ и А. Я. Божичко.
„Саламандра", инсп. П. П. Лаптевъ; пом. дов. П. К. Пахіопуло, агенты: К. А. Грпневецкій, В. Ф. Тепловъ, Думская, с. д., Г. П. Заковскій.
„Петроградское О-во Страхованій", агенты: Ф. М. Ветохинъ, В. М. Гавриловъ.
„Сѣверное Страховое О-во", аг.: И. А. Мухачевъ, М. Н. Рузинъ, А. Г. Смышляевъ, А. В. Сокольскій.

Конторы техническія.

Винандъ, Карлъ, Интенд. пл., 27.
Гамринъ, Эмиль, Мокрое, Банная, 22.
Липфертъ и Мазингъ, т/д.
Нольте, О. Г., Вагинская, с. д.
Петерсенъ, Б. К. и К°, Почтовая, 20.
„Работникъ", Т-во, Александр. ул.
Рандрупъ, С. Х. См. об. впер. текста.
Столль, В. Г. и К°, Т-во.
Томсенъ и Мортенсенъ, см. Ремни приводные.
Феттеръ и Гинкель, Акц. О-во.
Эльворти, Р. и Т., Акц. О-во. См. об. на 5 стран., поз. тек.

Конторы транспортныя.

Восточн. О-во тов. скл., Почтов. ул.
Гергардъ и Гей, Акц. О-во.
Каменскіе Ф. и Г., бр., т/д., Думская, 16.
Любимовъ, Иванъ и К°, Акц. О-во, Атаманская ул.
Росс. Трансп. и Страх. О-во, агентъ И. П. Солодовниковъ.

Контрольныя кассы.

Суворовъ, Г. М., тел. 377, представитель аппар. „Національ".

Краски, лаки и олифа.

„Довборы", Т-во (заводъ), Атам. хут., телеф. 87.
„Довборы", Т-во (торговля), Центр. баз.
Лашковъ, П. П., предст. Баденск. фабр. (Москва).
Мягковъ, Ф. В. съ С-ми, т/д., Центр. баз.
Суворовъ, Г. М., предст. фабрики „Леопольдъ Кассель и К°".
Титова, Н. Л. Н-ки, зав. на Скорбящ. ул., торговля на Центр. баз., тел. 422.
Феттеръ и Гинкель, Акц. О-во, Любинскій пр.

Лабораторія.

Техно-Химическое Т-во.

Ламповые товары.

Брейтманъ, И. И., Бутырская, 15.
Винсъ, П. П., Второй взвозъ.
Зиминъ, А. Я., Центр. баз.
Кузнецовъ, П. Е., Базарн. пл.
„Работникъ", Т-во, Александр. ул.
Феттеръ и Гинкель, Акц. О-во, Любин. пр.
Фидлеръ, Р., Банная, 73.

Линолеумъ.

Викандеръ и Ларсонъ, Акц. О-во. Смотр. об. на 11-й стран., поз. тек.
„Проводникъ", Т-во, Любинск. пр. См. об. впер. тек.

Литье чугунное.

Мальцовскіе заводы, Акц. О-во. Омская контора, Любинск. пр., д. Ганшиныхъ, тел. 472.

Литейно-механич. заводы.

Куликовъ, К. В., Думская, 64.
Рандрупъ, С. Х., Бутырск., с. д.
Шечковъ, І. Д., Кузнечн., с. д.

Локомобили.

РАЙЗЕРЪ, Г. Я. Бутырская ул., № 11.
Р. ВОЛЬФЪ, Магдебургъ—Букау.

Лѣсные матеріалы.

Балыковъ, К°, Лѣсопром. Т-во. Заводъ—Крѣпостн. валъ, Контора—Соборн. пл., тел. 508.
Болотовъ, Х. И., Капцевич. ул., д. Печокасъ.
Жернаковъ, В. Л., тел. 31.
Омск. отд-ніе влад-въ Туринскихъ имѣній: Олесова, Обухова, Макарова и Шишкина, уг. Капцевич. и Блохинск., тел. 553.
Переселенч. Управл. Контора, Станичная, д. Чарнецкаго.
Тобольск. Упр., Госуд. Имущ., Складъ.
Уринъ, Н. Л., Капцев. ул., д. Колпакова.
Хвастуновъ, А. Н., Тобольск. ул.

Макаронная фабрика.

Строесско, В. К., уг. Ирк. и Вост., с. д.

Мануфактурн. товары.

Больш. Кинешемск. м-ра, Любинск. пр.
Горелина, Н., С-ья, Т-во, „ „
Григорьевъ, И. С. и С-ья, т/д. „ „
Грязновъ, В. и Я. Лабзинъ, Т-во Любинск. пр.
Гущина, А. К., Дворцовая, д. Батюшкова.
Даниловской м-ры Т-во, Любинск. пр.
Денисовъ, А. А., зд. гор. театра.
Елагинъ, Анисимъ съ С-ми, Т-во м-ръ.
Зубкова, Н., Н-ки, Т-во м-ръ.
Каретникова, А., Т-во м-ры.

Коновалова, Т-во М-ръ, Любин. пр.
Машинскій, Н. Н., Центр. баз.
Морозовъ, Вик. съ С-ми, Т-во.
Морозовъ, С. сынъ и К°, Т-во.
Лосовы, бр., Т-во м-ръ.
Овсянниковы, бр. и А. Ганшинъ съ С-ми, Т-во.
Рябушинскій, съ С-ми, Т-во м-ръ.
„Т-во Внутр. и вывозн. торговли". Завѣд. Конст. Конст. Вернеръ.
Шанина, М. А., Любинск. пр.
Эмиль Циндель, Т-во м-ръ. См. объявл. впер. текста, на 13 стран.
Ясюнинскіе, В. А., Т-во м-ръ.

Масла растительныя.

„Астра", масл. зав., Акц. О-во (въ Петроградѣ), представ. И. П. Лашковъ. Надежд., 60.
„Коковаръ", Либав. маслоб., Акц. О-во, представ. Г. И. Заковскій. Тарск., 7.
Мягковъ, Ф. В. съ С-ми, т/д., Баз. пл.
Слуцкій, И. С., Центр. базаръ.
Щербининъ, П. и К°, Т-во, Бутырск. ул.

Масло сливочное (скупка).

Девиссонъ, Г. И., Бутырская, с. д.
„Зап. Сибирск. масл. К°, Бутырская, домъ Рахманова.
Іергенсенъ, Карлъ, Банная, 39.
„Клитгардъ, Г. и К°", Александр. ул.
„Лундъ и Петерсенъ", Тарск. ул.
Мюнхъ, Г., Ивановск. ул.
Перагеръ, Г. Надеждинская ул.
Рандрупъ, С. Х., Бутырск., с. д.
„Сибирская К°", Гасфортов. ул.
Фидлеръ, Р. Э., Банная, 73.
Фіентъ, Г. Г., Базарная пл.
Штейнгрубе, ·.. Интендантская пл. и много другихъ.

Масла смазочныя.

„Довборы", Т-во, Базарная пл.
Побель, бр., Т-во. См. объявл. впер, текста.
Петерсъ, Б. К. и К°, Почтовая, 20.
Райзеръ, Г. Я., Бутырская, № 11.
Феттеръ и Гинкель, Акц. О-во., Любинск. пр.
Шатовъ, А., т/д.

Маслобойные заводы.

Дмитріевъ, И. М., уг. Скорбящ. и Бар'
„Довборы", Т-во, Атаманск. хут.

Мастерскія.

Аристовъ, И. Н., Омская, 26, (пимокатн.).
Борисова, Л. А., Тарская, 37, (прачешная).
Вахрушевъ, А. С., Банная, д. Орловой, (тубная).
Геце, А. К., Тарская, 24, (столярно-мебельная.
Грундъ, Б. А., Маріинская, 3, (прачешная).
Герасимовъ, В. И., Атаманская, соб. домъ, шапочная (мужская).
„Деревообдѣлочникъ", Т-во, Шкроевская, д. Сѣнникова, (столярная).
Заблуцкая, М. В., Варламовская, 23, (кузнечная).
Зеньзенъ, М. А., Воздвиженская, 60, (столярно-мебельная).
Ивановъ, П. С., Тобольская, 44, (живописно-вывѣсочная).
Ивашкевичъ, Банная, 63, (модная).
„Иртышъ", при типографіи, (переплетная),
Карташевы, бр., Проломная, 4, соб. домъ, (столярно-механич.).
Кудрявцевъ, Ф. И., Вагинская, 12, (портняжная).
Курагинъ, Мокрое, (музыкальная).
Леньковъ, И. А., Атаманск., д. Быкова, (сапожная).
Марковъ, А. М., Бутырская, д. Романовскихъ, (гармонная).
Новоселовы, бр., Новая, 11, д. Ченецкаго, (шорная).
Нейманъ, И. И., Томская, с. д., (портняжная).
Нудель, И., Тобольская, 3, Соболевской, (часовая и ювелирная).
Пржибыльскій, А. Л. Николаев. пр. 39, (механическая).
Румшъ, И. И., Т-во Дворцовая, (ювелирная и часовая).
Рычковъ, В. И., уг. Б. Ивановской, 36, с. д. (экипажная).
Саломоновъ, Г. Г., Томская, д. Голландскаго, (ювелирная).
„Салонъ модъ", Мокрое, Грязный пер., д. № 6, (модная).
„Сибирское Электро-печатное дѣло", (переплетная).
Сивковъ, А. К., Проломная, 45, (пимокатная).
Степуренко, Д. П., Скорбященская, 47, (экипажная).
„Трудъ", Новая, 34, (прачешная).
„Успѣхъ", Степная, 61, д. Круковскаго, (модная).
Ушаковъ, М. Д. Фабричная, д. Ильина, (переплетная).
„Штандартъ", при типографіи, (перепл.).
Штендеръ, М. Р., Семинарская, д. Ганина, (красильная).
Эрлихъ, бр., т/д., (модная).

Мебель, кровати и пр.

Вятск. Губ. Земства, складъ около театра.

Гришановъ и К°, Интендантская пл.
Елистратовъ, И. К., Цент. баз.
Логиновъ, Ф. И., Гасфорт. ул.
Соснинъ, А. Е., Центр. баз.
Феттеръ, и Гинкель, Акц. О-во, Любин. пр.

Медъ.

Климовъ, И. М., Вагинская, 32.

Мельницы мукомольныя.

Гутермахеръ, Н. и К°, Т-во, Ржевск. сл.
Драчевъ, В. Я., Слободск. выгонъ, (вѣтр.).
Жернаковъ, В. Л., Ржевск. слоб.
Захаровъ, А. А., Слободск. выг. (вѣтр.).
Омско-Тоб. Промышл. Т-во, Тобольск. ул.
Пантелеевъ, В. И., Тобольская, с. д.
Тихомировъ, Г. К., Слободск. выг.

Мельничныя принадлежности.

Винандъ, Карлъ, технич. к-ра. Интенд., 27.
Гамринъ, Эмиль, Мокрое, Сѣнная, 22.
Гельферихъ-Саде, М., Т-во, Тарская, с. д.
Геннингъ, Юлій. См. об. на 8 стран., поз. тек.
Липгартъ Эмиль, и К°, Т-во.
Линфертъ, и Мазингъ, т/д., техн. к-ра.
Львовскій, Л. Л., Мясная ул.
Могилевскій, Г. Б., Александр. ул.
Перес. Упр., гл. к-ра, Любинск. пр.
„Работникъ", Т-во, Александр. ул.
Столль, В. Г. и К°, Т-во, Интенд. пл.
Эльворти, Р. и Т., Акц. О-во, Любин. пр.
Эрлангеръ, Ант. и К°, Т-во, Александ. ул.
Эртъ, Р. К., т/д., Надеждинская ул.
Феттеръ и Гинкель, Акц. О-во.

Металлы.

Бояринцевъ, А. В. (покупка), Воздвижен. ул., 88.
Вогау и К°, т/д., Любинск. пр., с. д.
Липатниковъ, П. А., Центральный базаръ.
Польте, О. Г., Вагинская, с. д.
Феттеръ и Гинкель, Акц. О-во, Любин. пр.

Механическіе заводы

Куликовъ, К. В., Думская, с. д.
Рандрупъ, С. Х., Бутырская, с. д.

Молотильныя гарнитуры.

Гамринъ, Эмиль, Мокрое, Сѣнная, 22. Маш. зав. „Мунктель". (Швеція).
Геннингъ, Юлій, Алекс., 20, представит. Абосскаго завода.
Мальцовскіе заводы, Акц. О-во, Омская Конт., Любинск. пр., д. Ганшиныхъ,
Столль, В. Г., и К°, Т-во; предст. завода „Лютэра".
Эльворти, Р. и Т., Акц. О-во; предст. зав. „Ричардъ Гарретъ и С-вья" См. об. на 5 стран., поз. тек.

Москательныя товары.

Вогау, и К°, т/д., Любинск. пр., с. д.
„Довборы", Т-во, Базарная пл.
Липатниковъ, П. А., Базарная пл., с. д.
Мягковъ, Ф. В., съ С-ми, т/д., Центр. баз.
Овсянниковы, бр. и А. Ганшинъ съ С-ми, Т-во.
Петерсъ, Б. К. и К-о, Почтовая, 20 (ком. контора).
Суворовъ, Г. М., Новая ул.
Титова, Н. Л., Н-ки, Центр. баз.
Титовъ, В. Н., Центр. баз., тел. 422.
Щербининъ, и К-о, Т-во, Бутырская ул.
Феттеръ и Гинкель, Акц. О-во.

Музыкальные инструменты.

Александровъ, А. С., противъ пристаней.
Березинъ, Н. П. Дворцовая ул.
Венцковичъ, Л. Ю., Дворцовая, д. Зайцева.
Красныхъ, Г. М., Любинскій пр.
„Музыкальная К-о". Дворцовая ул.
Овсянниковы, бр., и А. Ганшинъ съ С-ми, Т-во.
Фурсовъ, А. С., Вагинская, д. Польте.

Мучные товары.

Бусыгинъ, М. И., Центр. баз.
Жернаковъ, В. Л., Центр. баз.
Ковалевъ и Смирновъ, т/д., Центр. баз.
Малинъ, В. А., Центр. баз.
Маннафовы, С. и Г., бр., т/д., Центр. баз.
„Мукомолъ", Т-во, Центр. баз.
Мягковъ, Ф. В. съ С-ми, т/д.
Носковъ, Н. П., Проломн., с. д.
Поляковы, І. А., Т-во.
Плотниковъ, М. и С-ья, т/д.
Семипал. паров. мельн. Акц. О-во
Совпель, В. М., Центр. баз.
Суворовъ, Г. М., Новая ул., с. д.
Сѣменихина, Т. П., Госпит., с. д.
Хлюпинъ, С. Я., Блохинская.
Шевченко, М., Кривощек., с. д. и мн. др.

Мыловаренные заводы.

Дементьевъ, С. Ф., Думская ул.

Мягковъ, Ф. В. съ С-ми, т/д. См. об. на 25 стран., послѣ текста.

Мыло, свѣчи, топлен. масло.

Горбачевъ и Ивановъ, Т-во, Центр. баз.
Дементьевъ, С. Ф., Центр. баз.
Долгихъ, П. А., Центр. баз.
Мягковъ, Ф. В. съ С-ми, т/ д., Центр. баз.
Слуцкій, И. Я., Центр. баз.
Пермитина, А. В. (въ Томскѣ). Представ. И. П. Лашковъ.

Мѣховые товары.

Афанасіу, Ф. И., и К-о, Т-во.
Оренбурговъ, А., Центр. баз.
Денисовъ, А. М., Базарн. пл.
Коганъ, А. М., Центр. баз.
Овсянниковы, бр., и А. Ганшинъ съ С-ми, Т-во.
Ревильонъ, бр. Любинск. пр.
Солдатченко, С. В., Центр. баз.
Шашина, М. А., Любинск. пр., с. д.

Мѣшки холщевые и джутовые.

Горбуновъ и Лобачевъ, Сѣнная ул.
Петеръ, Б. К. и К-о, (комисс. к-ра), Почтовая, 20.
Русановъ, А. К. и К-о, Сѣнная, д. Куликова.
Суворовъ, Г. М., уг. Береговой и Новой, с. д. Представитель: т/д. „бр. Бутаковы" и Т-ва „бр. Макаровы".
Чистяковъ, С. Ф. Сѣнная, с. д.

Мясныя торговли.

Архиповъ, В. И., Думская, д. Фомина.
Бѣлкинъ, М. Д., Варламов. ул.
Галкинъ, Ф. Ф., Тюремная, с. д.
Гусятинъ, П. И., Тобольск. ул.
Зайцевъ, В. В. (опт.), Центр. баз.
Игнатьевъ, А. И., Центр. баз.
Казарниковъ, Н. А., Центр. баз.
Калинины, бр. (опт.), Центр. баз.
Калининъ, Р. И., Атаманск., д. Левина.
Кузьмина, К. И., Шепелевск. баз.
Куликовъ, З., Надежд., 21.
Родіоновъ, В. К., Тобольск., с. о.
Родіоновъ, М. И., Омская, с. д.
Сидоровъ, Е. Е., Центр. баз.
Соколовъ, И. М., Центр. баз.
Степановъ, М. И., Центр. баз.
Черепановъ, И. И., Центр. баз.
Федоровъ, С. К., Центр. баз.
Шевердина, М. Е., Тобольск. ул.

Обои, бордюры, багеты и пр.

Викандеръ и Ларсонъ, Акц. О-во.
Гришановъ, и К-о, Т-во, Базарная пл.
„Довборы", Т-во, зданіе Городск. театра.
Елизаровъ, И. И., Центральн. пл., тел. 41.
„Проводникъ", Т-во.
Савельевъ, П. С., Атаманская ул.
Сапуновъ, П. С., Центр. баз., д. Липатн.
Феттеръ, П. и Гинкель, Е., Акц. О-во, Люб. пр.

Оборудованіе водопроводовъ.

Копытченко, бр., А. Я. и П. Я., Бриг., 33
Нольте, О. Г. Вагинская с. д.
„Работникъ", Т-во.

Оборудованіе кинематограф.

Столль, В. Г. и К°, Т-во.

Оборудов. кирпичедѣл. заводовъ.

Липфертъ, Э. и Мазингъ, А., т/д.
„Работникъ", Т-во.

Оборудов. крахмальныхъ зав.

Столль, В. Г. и К°, Т-во.

Оборудов. лѣсопильныхъ зав.

Столль, В. Г., и К° Т-во.

Оборудов. маслобойныхъ зав.

Переселенческое Управленіе, Александр. ул., д. 25.
Столль, В. Г. и К°, Т-во.
Эльворти, Р. и Т., Акц. О-во. См. об. на 5-й стран., поз. тек.

Оборудованіе мельницъ.

Гамринъ Эмиль. Сѣнная, д. Эннсъ, 22.
Липфертъ, Э. и Мазингъ, А., т/д.
Переселенческое Управленіе, Александр. ул. д. № 25.
„Работникъ", Т-во.
Феттеръ и Гинкель, Акц. О-во.
Эльворти, Р. и Т., Акц. О-во. См. об. на 5 стр., поз. тек.
Эрлангеръ, А. и К°, Т-во.

Оборудов. отопл. и вентиляціи.

Нольте, О. Г., Техническая контора.
„Работникъ", Т-во.
Феттеръ и Гинкель, Акц. О-во.

Оборудованіе скотобоенъ.

„Работникъ", Т-во.

Оборудов. электрич. освѣщ.

Липфертъ, Э. и Мазингъ, А., т/д.
Нольте, О. Г., противъ жел. моста.

„Работникъ", Т-во.
Столль, В. Г. и К°, Т-во.
Феттеръ и Гинкель, Акц. О-во.

Обувь и дорожн. вещи.

Воробейчикова, П. П., Дворц., д. Батюшк.
Денисовъ, А. А., здан. Городск. театра.
Липатниковъ, П. А., Базарн. пл., с. д.
Мерінъ, А. Б., Любинскій пр.
Овсянниковы, бр. и А. Ганшинъ съ С-ми, Т-во, Чернавинск. пр., д. Ганшиныхъ.
Пантофель, Г. А., Любинск. пр.
Погребовъ и Егоровъ, т/д., Центр. баз.
Проводникъ, Т-во, Любинскій пр.
Росс.-Амер. Резин. М-ра, Любинск. пр.
Шанина, М. А., Любинскій пр.

Оптическія принадлежности.

Красныхъ, Г. М., Любинскій пр.
Медицинскаго О-ва, магазинъ, Дворц.
Мерінъ, А. Б., Любинскій пр.
Пантофель, Г. А., Любинскій пр.
Румшъ, И. Н., Т-во, уг. Дворцовой.

Оружіе и охотничьи принадл.

Березинъ, Н. И., Дворцовая, д. Черняв.
Липатниковъ, П. А., Центр. баз. с. д.
Феттеръ и Гинкель, Акц. О-во, Любл. пр.

Отоплен. и канализація (приборы).

Мальцовскіе заводы, Акц. О-во. Котлы, радіаторы, трубы, люки, раковины и пр., Любинск. пр., д. Ганшиныхъ, тел. 472.
Нольте, О. Г. Вагинская, с. д.
Феттеръ и Гинкель, Акц. О-во.

Отруби.

Ковалевъ и Смирновъ, т/д.

Офицерскія вещи.

Мерінъ, А. Б., Любинск. пр.
Пантофель, Г. А., Любинск. пр.

Памятники намогильные.

Пермикинъ, М. И., Никольск. пр., 40 (скл.).

Папиросныя гильзы (оптомъ).

„Ирэна", Влад. И., Кисляковская (собст. фабрика), уг. Сѣв. и Средн., д. Рандрупъ.
Рискинъ, А. В. (фабрика въ Уфѣ); представитель И. И. Лашковъ, Екатер., 60.

Парикмахерскія.

Родіоновъ, Подъ гост. „Россія".
Семеновъ, Л. Я., Дворцовая ул.

Парфюмерн. товары.

„Афонинъ, С. И.", Базарн. пл., д. Липатникова.
Ефимовы, бр. и К°, т/д.
Мерінъ, А. Б., Любинск. пр.
Овсянниковы, бр. и Ганшинъ, А. съ С-ми, Т-во, Чернавинск. пр., д. Ганшиныхъ.
Феттеръ и Гинкель, Акц. О-во.
Шанина, М. А., Любинскій пр.

Переплетныя.

„Иртышъ", Типографія.
„Художественная", Томск. ул.

Печи патентованныя.

Мальцовскихъ заводовъ, Акц. О-во (правленіе въ Петр., Гл. Упр. зав. и фабр., с. Дятьково, Брян. ул., Орл. губ.), Печи „Метеоръ".
Феттеръ, Н. и Гинкель, Е., Акц. О-во.
Нольте, О. Г. Вагинская, с. д.

Пивоваренные заводы.

Губарь, Е. Г., Капцевич. ул., тел. 184.
Давыдовская, Н. М., Н-ца, уг. Почтовой и Панковской ул., с. д.
Жигулевскаго Т-ва (Вакано, А. и К°), зав. складъ, Гасфортовская, 23.
Злоказова, Ф. А., Н-ки, конт. склада, уг. Екатер. и Томил. пер., д. Бильдштейна.
Маріупольскій, М. и К°, тел. 223.
„Орелъ", Т-во.
Степанищевъ, Н. Е. и К°, Т-во; склады. Варламовская, 35. Омскъ-постъ. станц. Иссыкъ-Куль и Татарская.
Чистяковъ, С. Ф., Сѣнная, с. д.

Пишущія машины.

„Адлеръ", Техн. контора Т. Н. Томсенъ и Мортенсенъ.
Майеръ, Конст. и К°, „Смисъ-Премьеръ" и „Эрика".
„Мерцедесъ" и „Гаммондъ", Суворовъ, Г. М., уг. Берег. и Новой, с. д.

РАЙЗЕРЪ, Г. Я. Бутырская ул., № 11.
«УНДЕРВУДЪ».

„Ремингтонъ". Феттеръ у Гинкель, Акц. О-во.

Платье готовое.

Денисовъ, А. М., Базарн. пл., зд. театра.
Нечецкая, М. Дворцовая ул., д. Зайцева.
Овсянниковы, бр. и А. Ганшинъ съ С-ми, Т-во, Чернавинск. пр., д. Ганшиныхъ.
Урины, бр., Т-во, Любинск., д. Шкроева.
Шанина, М. А., Любинскій пр.

Подряды по землян. работамъ.

Копытченко, А. Я. и И. Я., бр., Бриг., 33.

Пожарныя трубы.

Польте, О. Г. Вагинская, с. д.
Феттеръ и Гинкель, Акц. О-во.
Эмиль Лингартъ и К°, Т-во.

Порохъ, динамитъ и проч.

„Русск. О-во для выдѣлки и продажи пороха" въ Петроградѣ. Складъ въ Омскѣ у Акц. О-ва Феттеръ и Гинкель. См. об. на 7 стр., впер. текста.

Посуда и хозяйств. принадл.

Желновичъ, П. Л., уг. Думск. и Шкр.
Зимина, А. Я., Центральн. базаръ.
Кузнецовъ, М. С. (фабр. складъ), Центральный баз.
Лапатниковъ, П. А., Базарная пл., с. д.
Мальцовскіе заводы, Акц. О-во (правл. въ Петроградѣ, заводъ и фабр. въ с. Дятьково, Брянск. у., Орл. г.), тел. 472.
Серебренникова, А. И. Центр. баз.
Феттеръ, Н. и Гинкель, Е., Акц. О-во.

Пробки и капсюли.

Викандеръ и Ларсонъ, Акц. О-во въ Либавѣ, Омск. отд., д. Батюшкиной, прот. пристани. См. объявл. на стр. 11, поз. текста.

Проволока, гвозди и пр.

Зогау и К°, т/д., Любинск. пр., с. д.
Выксунскихъ Горн. Зав., складъ, Агентъ И. А. Молодыхъ.

Резиновыя издѣлія.

Викандеръ и Ларсонъ, Акц. О-во, прот. пристани, д. Батюшкиной.
„Проводникъ", Т-во, Любинск. пр.
„Треугольникъ", Т-во, Любинск. пр.

Ремни приводные.

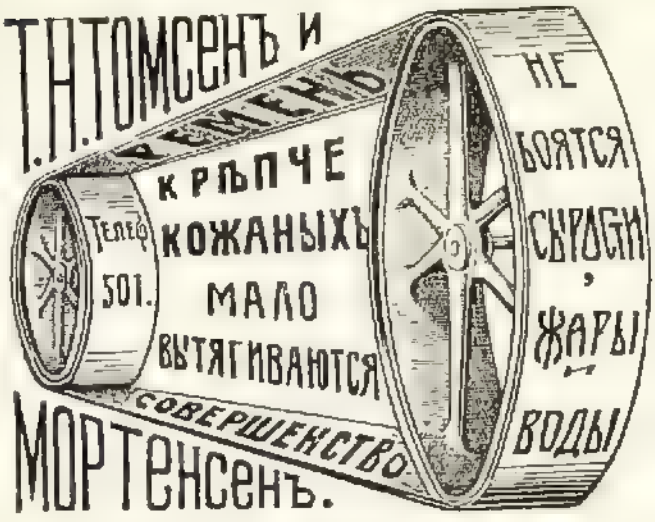

Телегр. адр.: ОМСКЪ, ТОМСЕНЪ.
Золотая медаль на выставкѣ 1911 г., въ г. Омскѣ.

Винандъ, Карлъ, техн. к-ра, Интенд. 27.
Липфертъ и Мазингъ, т/д., техн. к-ра.
Нольте, О. Г., Вагинская, с. д., техн. к-ра.
„Работникъ", Т-во, Александр. ул.
Столль, В. Г. и К°, Т-во, Интенд, пл.
Феттеръ и Гинкель, Акц. О-во, Любинск. пр.

Рестораны.

„Европа". Малаховъ, А. П., Дворц. ул.
„Китай", уголъ Садовой и Перевозн.
„Россія", Любинскій просп. (при Гостинницѣ).

Рыбныя торговли.

Ваксеръ, О. Б. Центральный базаръ.
Даниловъ, Я. и К°, Т-во. Центральный базаръ.
Катаевъ, М. Ф. Центральный базаръ.
Лоскутовъ, П. С. „ „
Сидоровъ, П. С. „ „
Сухановъ, И. В. „ „

Садоводство.

Ассаритъ, И. П., уг. Скаковой и Плотниковской.
Вечениновъ, уг. Волош. и Казач., 49.
Степное О-во любителей, противъ 1-й женск. гимназіи.
Чвыкаловъ, В. А. и К°, Подгорная, 3.
Штанинъ, П., Баронская, 18.

Салотопенный заводъ.

„Сибирскій Саловаръ", Т-во, Замковская соб. домъ.

Сало.

Гольцманъ, бр., уг. Полиц. и Часовит.
Гутермахеръ, Н. и К°, т/д., Томская, с. д.

Зайцевъ, В. И., Центральн. баз., с. д.
Калинины, бр. „ „
Маркусъ, О. А., Томск. ул., д. Мальшинской.
„Сибирскій Саловаръ", Т-во, (соб. зав.).

Сахаръ (опт.).

Вогау и К°, т/д., Либинск. пр., с. д.
Кузнецовъ, А., преемн. Губкина, Т-во, Центр. баз.
Мягковъ, Ф. В. съ С-ми, т/д., Центр. базаръ.
Тимашевск. Удѣльн. зав. скл. Центр. базаръ.
Щербининъ, П. И. и К°, Т-во, Бутырск., соб. домъ.

Свѣчной заводъ.

Епархіальное Вѣдомство, Сѣверная, соб. домъ.

Сепараторы и прин. молочн. хоз.

Альфа-Нобель, Т-во, Никольск. с. д. См. об. пер. план. гор. Омска.
Брейтманъ, Н. Н., Бутырская с. д.
Гельферихъ-Саде, М. и К-о, Т-во, Тарск., соб. домъ.
Зап. Сиб. масл. К-о, Бутырская, д. Рахманова.
Іергенсенъ, Карлъ, Банная 39.
Лундъ и Петерсенъ, Тарская ул.
Перагеръ, Г., Надежд., д. Бурлова.
Рандрупъ, С. Х., Бутырская, с. д. См. об. пер. тек.
Сибирская К-о, Гасфортовская ул.
Фіентъ, Г. Г., Базарная пл.

Скобяные товары.

Горбуновъ, В. И., Центральный базаръ.
Добрынинъ, М. П., Базарная пл.
Красныхъ, Л. С., Центральн. базаръ.
Лимоновъ, А. К. „ „
Липатниковъ, П. А. „ „
Лузгинъ, М. Г. „ „
Новиковъ, Д. И., Интендантск. пл.
Титова, Н. Л., Н-ки, Центральн. баз.
Феттеръ и Гинкель, Акц. О-во, Любинск. пр.

Скупка дичи.

Фидлеръ, Рихардъ, Э., Банная, 73.

Сода.

Вогау и К-о, т/д., Гасфортовск., с. д.
Любимовъ, Иванъ и К-о, Акц. О-во.

Солодовенные заводы.

Губарь, Е. Г., тел. № 184.
Ковлеръ, А. Н., тел. № 143.

Соль.

Гавриловъ, Г. И., (гл. к-ра въ Томскѣ).
Любимовъ, И. Акц. О-во и К-о.
„Мукомолъ", Торг.-Пром. Т-во.
Русановъ, А. К. и К-о, Т-во.

Стекло оконное.

Мальцовскихъ заводовъ Акц. О-во (правл. въ Петр., зав. и фабр. сел. Дятьково, Бр. уѣз., Орл. г.), тел. 472.
Поклевскаго-Козеллъ, А. Ф., Н-ки, Томская, с. д.
Феттеръ и Гинкель, Акц. О-во, Любин. пр.

Столовыя.

„Баварія", Т-во, Томская, д. Поклевскаго-Козеллъ.
„Саратовъ", Атаманскій хут., Базарн. площ.

Строительные матеріалы.

Липатниковъ, П. А., Базарн. пл., с. д.
Печокасъ, А. И., Станичная, уголъ Старковской.
Русановъ, А. К. и К-о, Т-во.
Феттеръ, И. и Гинкель, Е., Акц. О-во, Любинскій пр.
Пистяковъ, С. Ф., Сѣнная, с. д.

Стружка древесная.

Тобольскій каз. лѣс. ск., Завьялов., 37.

Счетныя машины.

„Тріумфаторъ", предст. Г. М. Суворовъ, уг. Берег. и Новой, с. д.

Сѣменная торговля.

Ассаритъ, И. П., уг. Плотник. и Скаковой.
Бочарниковъ, П. А., Базарная пл.
Ветчининовъ, Я. М., Дворцовая ул.
Чвыкаловъ, В. А., и К-о, Подгорн., 3.
Штанинъ, П. Ф., Базарная пл.

Сѣти рыболовныя.

Плотниковъ, М. и С-вья, т/д.

Табачные товары.

„Афонинъ, С. И.", Базарная пл., д. Липенникова.
Серебряковъ, Я. М., Томская, с. д.
„Южный табачный магазинъ", Любинск. просп.
„Ялта", (магазинъ), Дворцов., д. Баранова.

Технические склады.

Бинандъ, Карлъ, инжен., Интенд. пл., 27, Уполном. завода „Отто-Дейтцъ".
Гамринъ, Эмиль, Мокрое, Сѣнная, д. Эннса, 22, представительство заводовъ: „Мунктель" и „Болиндеръ".
Геннингъ, Юлій. См. об. на 8 й стран. поз. тек.
Лейфертъ и Мазингъ, т/д., уг. Костельн. и Новой.
Майзеръ, Конст. и К-о, Александр. 27.
Нольте, О. І., Вагинская, с. д.
„Работникъ", Т-во, Александровск. ул.
Райзеръ, Г. Я., Бутырская, 11.
Столль, В. Г. и К-о, Т-во, Интенд. пл.
Томсенъ, и Мортенсенъ, Смотри Ремни приводные.
Феттеръ и Гинкель, Акц. О-в., Любинск. пр.
„Эльворти, Р. и Т.", Акц. О-во. Единств. представители: Нефт. двигат. „Блэкстонъ" (Англія), Молотильн. гарнитуръ зав. „Ричардъ Гарретъ и С-вья" (Англ.).
„Энергія" (А. А. Жуковъ). См. об. на 2 стран., поз. тек.
Эрлангеръ, Ант. и К-о, Александр., 16.

Типографіи.

Акмол. Обл. Правл., Александр. ул.
Брюхановъ, А., Береговая ул., с. д.
Военно-топогр. Отдѣла, въ Крѣпости.
Демидова, К. П., Тобольская, с. д.
„Иртышъ", Т-во, Ред. „Омск. Вѣстникъ".
„Коммерческая, д. Нольте.
„Омскій Телеграфъ", влад. І. М. Познеръ.
„Печатное Искусство", Ильинская, ул.
„Сибирская Типографія", Мало-Ивановск., с. д.
„Художественная" типо-литографія, Томск., 13.
„Штандартъ", Мокрое, Вагинская. тел. 807.

Фотографич. принадлежности.

Березинъ, Н. П., Дворцовая ул.
Красныхъ, Г. М., Любинскій пр., подъ гост. „Россія".
Феттеръ и Гинкель, Акц. О-во.

Фотографіи.

Антоновъ, А. А., прот. гостин. „Россія".
Жеребцовъ, Д., Бол. Ивановская, д. Парфенова.
Кадышъ, Томская, с. д.
Кулагъ, І., Думская ул.
Третьяковъ, Е. А., Капцевич. ул., 31.

Фрукты сушеные.

Бабекъ, К. А., Вагинская ул.
Суворовъ, Г. М., уг. Береговой и Новой, с. д., тел. 377.
Утегановъ, Н. М., на Центральн. базарѣ.

Хлѣбъ (въ зернѣ).

Гольцманъ, бр., уг. Думск. и Часовит.
Гутермахеръ, Н. и К-о, Т-во, Томск., соб. домъ.
Ковалевъ и Смирновъ, Т-во, Атаман. хуторъ.
Ковлеръ, А. П., Капцевичева, с. д.
Лерманъ и Кочуринъ, т/д., Учебн. ул.
Маріупольскій, М. и К-о, т/д.
„Мукомолъ", Т-во, Базарная пл.
Рахмановъ, П. П., Ново-Омскъ.
Рзянинъ, т/д., Ново-Омскъ. тел. 506.
Семипалат. паров. мельницъ, Акц. О-во, Центр. бая.

Хода и брички таврическіе.

РАЙЗЕРЪ, Г. Я. Бутырская ул., № 11.
АКИМА КИРѢЕВА, Ростовъ-Донъ.

Цементъ.

Вогау и К-о, т/д. (Гл. конт. въ Москвѣ)
Коробейниковъ, В. В. „Глухоозерскаго завода".
Печокасъ, А. П., Станичная, уг. Старковской.
Русановъ, А. К., Т-во, Сѣнная, 14.
Феттеръ и Гинкель, Акц. О-во.
Чистяковъ, С. Ф., Сѣнная, с. д.

Цилиндровыя и смазочныя масла.

РАЙЗЕРЪ, Г. Я. Бутырская ул., № 11.
Масло «МЕТЕОРЪ».

Цинкографія.

Эдельманъ, А. П., Атаманская, 3.

Часы.

Красныхъ, Г. М., Любинскій пр.
Нудель, Н., Тобольская, 3.
Пантофель, Г. А., Любинск. пр.
Румпъ, П. Н., Т-во, уг. Дворцовой.

Чай и сахаръ.

„Афонинъ, С. П.", Базарн. пл., д. Липатникова.
Вогау и К°, т/д. (Правленіе въ Москвѣ).

Высоцкій, В. и К°, Т-во, Думская, 7.
Губкина, А., преемники, Кузнецовъ, А. и К°, Т-во.
Саметникъ, М. Любинскій пр.
Селезневъ, А. П., зданіе городск. театра.
Собенниковъ и бр. Молчановы, т/д., Второй взвозъ.
Чистяковъ, П. Ф., т/д., зданіе гор. театра.
Шанина, А. М. (чаи фирмы Швецова).

Чугунное литье.

Куликовъ, К. В., Думская, с. д. Чугунно-литейн. заводы.
Мальцовскихъ зав., Акц. О-во (Правл. въ Петроградѣ, зав. и фабрика въ Калужской и Орл. губ.), Омск. к-ра, Любинск. пр., д. Ганшиныхъ, тел. 472.
Рандрупъ, С. Х., Бутырская, с. д., Чуг.-лит. и механ. заводъ. См. об. впер. тек.

Шапки, шляпы и фуражки.

Герасимовъ, В. П., Атаманская, 13.
Климовъ, П. М., Вагинская, д. Сенаторовой, 32.
Липатниковъ, П. А., Базарн. пл., с. д.
Меринъ, А. Б., Любинск. пр.
Овсянниковы, бр. и А. Ганшинъ съ С-ми, Т-во, Чернавинскій пр., д. Ганшиныхъ.
Пантофель, Г. А., Любинскій пр.
Пантофель, П. А., Атаманская, д. Кабалкина.
Урины, бр., Т-во, Любинск., д. Шкроева.
Шанина, М. А., Любинскій пр.
Эрлихъ, бр., т/д., Дворцовая.

Швейныя машины.

Зингеръ, К°, Любинскій пр.
Рандрупъ, С. Х., „Ермакъ". См. об. впер. тек.
Феттеръ и Гинкель, Акц. О-во.
Шанина, А. М., Любинск. пр.
Шапиро, А. Г., Атаманск., д. Левина.

Шкафы несгораемые.

Суворовъ, Г. М. Завода В. Меллеръ въ Москвѣ.
Феттеръ и Гинкель, Акц. О-во, Любинск.

Штемпеля каучуковые.

„Штандартъ", Мокрое, Вагинск., тел. 307.
Эдельманъ, А. П., Атаманская, 3.

Экипажи.

Куперштейнъ, М. А., Томская, с. д.
Липатниковъ, П. А., Базарная пл., с. д.
„Московскій Сотрудникъ", Казачья пл.
Рычковъ, В. Н., противъ Крестов. церкви.
Шабалинъ, И. Л. Центр. баз.

Электр. лампы и арматура.

Липфертъ и Мазингъ, т/д.
Нольте, О. Г., Любинскій пр.
Феттеръ и Гинкель, Акц. О-во.

Электро-театры.

„Весь Міръ".
„Прогрессъ".
„Салонъ".

ОХОТСКЪ.

Уѣздный городъ Приморской области, лежитъ подъ 59° сѣв. шир. и 113 вост. долг. (отъ Пулкова), на берегу Охотскаго моря, у устья рѣки Кухтуи и отстоитъ отъ г. Хабаровска въ разстояніи болѣе 1000 верстъ. Основаніе города относится къ 1647 г. (казакомъ Семеномъ Шелковниковымъ). Климатическія условія Охотска, какъ равно и всего этого района, крайне неблагопріятны. Средняя годовая температура опредѣляется здѣсь въ —5° Ц., зимы почти безснѣжны. Какъ портъ, который впрочемъ давно и закрытъ, Охотскъ никогда не имѣлъ ни значенія, ни будущности. Когда Н. Н. Муравьевъ-Амурскій посѣтилъ этотъ городъ въ 1849 году, то писалъ, между прочимъ, въ Петроградъ, графу Перовскому слѣдующее: «всѣ наши занятія здѣсь будутъ служить только для убѣжденія отдаленныхъ невѣрующихъ, что Охотску сто лѣтъ тому назадъ не должно было бы уже существовать». Въ эпоху Петра Вели-

кого здѣсь была устроена корабельная верфь. Но климатическія и иныя природныя условія здѣсь таковы, что портъ постепенно переставали посѣщать и всѣ дѣла переносились въ г. Аянъ, представляющій прекрасный портъ, значеніе котораго продолжаетъ возрастать. Жителей не болѣе 250 человѣкъ. Населеніе занимается преимущественно рыболовствомъ и пушнымъ промысломъ. Въ Охотскѣ имѣются почта и телеграфъ и Управленіе Уѣзднаго Начальника. Начальникъ уѣзда—В. Г. Осмоловскій. Помощники его—гг. Лукьяненко и Огнянко, Секретарь—Н. А. Максимовъ. Изъ торгующихъ назовемъ владѣльца наиболѣе крупнаго торговаго предпріятія, принадлежащаго В. Ф. Бушуеву.

ОШЪ.

Уѣздный городъ Ферганской области, расположенъ на высотѣ 4000 футовъ надъ уровнемъ моря въ долинѣ горной р. Акъ-Буры, подъ 40° 31′ сѣв. широты и 12° 28′ вост. долготы. Основаніе города относится къ эпохѣ Александра Македонскаго, т. е. за 300 съ лишнимъ лѣтъ до Рожд. Хр. Жителей около 46000 душъ обоего пола. Ошъ—не только одинъ изъ живописнѣйшихъ городовъ Русскаго Туркестана, но, что еще важнѣе, принадлежитъ несомнѣнно къ самымъ здоровымъ мѣстностямъ области, по своимъ климатическимъ условіямъ. Вотъ нѣкоторыя среднія данныя: годовая температура +11°, высшая +39°, низшая —21° (по Цельсію), баром. давл. 677, колич. осадковъ 334.

Городъ расположенъ по обѣимъ сторонамъ рѣки, соединенныхъ мостомъ. Въ русской части города имѣются: церковь, вокругъ которой разбитъ скверъ, затѣмъ очень недурной паркъ. Изъ учрежденій назовемъ: Управленіе Уѣзднаго Начальника, Почтовая Контора, Казначейство, больница 4 училища, Почтовая станція, Военное собраніе, камеры Мировыхъ судей, канцелярія Мѣстнаго и Податного Инспектора и пр.

Торгово-промышленныя предпріятія.

Аптека.

Шульцъ, С. К.

Аптекарскіе товары.

Епифановъ, А. Н.
Шульцъ, С. К.

Бани.

Николенко, К. А.
Орловъ, В. Ѳ.

Бакалейные товары.

Епифановъ, А. Н.
Пугасовъ, Н. Я. С-ья, т/д.
Филатовъ, Д. Л.

Виноторговли.

Епифановъ, А. Н.
Пугасова, Н. Я. С-ья, т/д.
Филатовъ, Д. Л.

Воды искусственныя.

Колотаевъ, В. и К°.

Галантерейные товары.

Ходжаевъ, Мулла, Т. К., Большой базаръ.
Щукинъ, Н. И.

Гастрономическіе товары.

Епифановъ, А. Н.
Пугасова, Н. Я. С-ья, т/д.

Желѣзно-скобяные товары.

Епифановъ, А. Н.
Пугасова, Н. Я. С-ья, т/д.

Земледѣльч. орудія.

„Столль, В. Г. и К°", Т-во (с. Покровское).

Золотыя и серебряныя вещи.

Пугасова, Н. Я. С-ья, т/д.

Кирпичные заводы.

Назырбаевъ, М.

Кишечныя заведенія.

Дюршмидтъ, Г. В.

Ковры.

Ахунбаевъ, Т. съ бр-ми.
Бакибаевъ, Абд.
Вахабовъ, А. А. } на Большомъ Базарѣ.
Мадозимовъ, М. }
Рахматуллаевъ, А. А. }
Турдаевъ, М.

Кожевенные товары.

Ахунбаевъ, Т. съ бр-ми.
Салимбаевъ, М. С.
Хамданбаевъ, М. А.

Колбасное заведеніе.

Бауеръ, Ф.

Кондитерскія.

Григорьева, А. В.
Сусликовъ, С. В.

Кошмы.

Бакибаевъ, А. К.

Лѣсные матеріалы.

Епифановъ, А. Н.

Мануфактур. товары.

Абрамовъ, Х.
Абрамовъ, І. Х. П.
Балхіевы, бр. Н. Р. и М.
Вадьяевъ, С., Большой баз.
Джалиловъ, М. К., Большой баз.
Мирталиковъ, М.
Мирджамиловъ, М.
Салихановъ, С.
Увадьевъ, Ю.
Шаларходжаевъ, И. Х. съ С-ми.
Щукинъ, Д. Г., Скобелевск. ул.

Мебель.

Епифановъ, А. Н.

Мельницы мукомольныя.

Дряхловъ, Т. Г.
Сукоркинъ, С. А.

Москательные товары.

Епифановъ, А. Н.
Пугасова, Н. Я. С-ья, т/д.

Обувь и дорожныя вещи.

Епифановъ, А. Н.
Пугасовъ, Н. Я. С-ья, т/д.

Парфюмерные товары.

Епифановъ, А. Н.
Пугасовъ, Н. Я. С-ья, т/д.

Пивоваренные заводы.

Козьмина, А. Г.
Орлова.

Писчебум. и канцел. принадл.

Пугасова, Н. Я. С-ья, т/д.

Платье готовое.

Пугасова, Н. Я. С-ья, т/д.

Посуда и хозяйств. принадл.

Епифановъ, А. Н.
Пугасова, Н. Я. С-ья, т/д.

Скотопромышленность.

Ахунбаевъ, Т. съ бр-ми.
Бадалбаевъ, Ш.
Салимбаевъ, А.
Ходжіевъ, М.

Строительные матеріалы.

Епифановъ, А. Н.

Шерсть и сырье.

Ахунбаевъ, Т. съ бр-ми. } Скотный баз.
Салимбаевъ, М. С. }
Хамданбаевъ, М. А. }

Хлопокъ.

Ахунбаевъ, Т. съ бр-ми.

Швейныя машины.

Зингеръ, К°.

ПАВЛОДАРЪ.

Уѣздный городъ Семипалатинской области, расположенъ на правомъ берегу судоходной рѣки Иртышъ. Жителей обоего пола около 16 тыс. человѣкъ. Жилыхъ зданій болѣе 1.500; церквей—3, третья заканчивается постройкой, и одна каменная мечеть. Училищъ: 2-х женская прогимназія доведена будетъ до полной 8 кл. гимназіи), трехъ-классное мужское городское училище, 2 мужскихъ приходскихъ училища, женское приходское училище, церковно-приходская школа, низшая сельско-хозяйственная школа, казачье начальное училище, мусульманское и русско-киргизское. Одна земская больница, съ отдѣленіями при ней и городская амбулаторія. Аптекъ 2. Бываетъ Никольская ярмарка съ 21 ноября по 15-е декабря; сбываются и покупаются преимущественно жировые товары: кожи, сало, масло, рогатый скотъ, лошади и пр., а также хлѣбная торговля, какъ въ зернѣ, такъ и въ мукѣ. Заводы: пивоваренный—П. М. Питкова, 3 мыловаренныхъ (Т. П. Амарцева, Х. Битьева и К° и П. Л. Осипова), нѣсколько маслобойныхъ, 70 вѣтряныхъ мельницъ, кирпичное заведеніе, 4 кирпичныхъ завода, 4 пароходныхъ пристани. Жители занимаются хлѣбопашествомъ, скотоводствомъ, извозомъ, рыболовствомъ и торговлей. Рѣка судоходная, по которой сплавляется сырье, кожи, овчины и пр., а также пшеница и соль. Такса за проѣздъ на легковыхъ извозчикахъ въ обыкновенные дни отъ пристани 20 коп. и въ часъ 25 коп.; грузъ по соглашенію.

Въ городѣ имѣются: Общественное Собраніе, Драматич. О-во, Отдѣлъ Семипалат. О-ва Правильной охоты, Комитетъ О-ва Краснаго Креста, Вольное Пожарное О-во, Общественная Публичная библіотека, Городской Общ. Банкъ Отдѣленіе Русскаго для внѣшн. торг. Банка.

Павлодарскій уѣздъ сравнительно хорошо одаренъ ископаемыми богатствами: здѣсь и мѣдь, и уголь, и каменоломни, и соляныя озера. Изъ послѣднихъ—извѣстное Горяковское озеро разрабатывалось частными арендаторами П. І. Березницкимъ, Торгов. Домъ М. Плотниковъ и Сыновья, П. Л. Осиповымъ и другими; Карасукское—А. Сорокинымъ, Большое-Тавожанское—А. Щербаковымъ. Затѣмъ мѣдные рудники: Крещенскій, Надеждинскій и Софійскій и угольныя копи: Экибастузскія и Кара-Бодайскія. Въ 12 верстахъ отъ города, при озерѣ „Муялды", въ 1913 году открыта М. И. Словцовымъ грязелечебница.

Должностныя лица: Городской голова—П. М. Пятковъ. Помощники его—П. В. Абрамовъ и Т. П. Амарцевъ, Секретарь П. П. Стайновскій, Уѣздный начальникъ—полк. Г. П. Каменьщиковъ, Помощникъ его—В. А. Аркальевъ, Городской приставъ—С. П. Зубковскій, Съѣздъ крестьянскихъ начальниковъ: Предсѣдательствующій—кр. нач. 1 уч. П. М. Фіалковскій, Члены: нач. 2 уч.—Е. К. Васининъ, 4 уч.—г. Шаровъ (ст. Песчаная), 5 уч.—А. Е. Павловскій, Уѣздный начальникъ, податной инспекторъ, секретарь Е. Г. Письменный, Городской врачъ—А. В. Колпіеровичъ, Участковые врачи: 1 уч.—В. А. Бялобжеьскій, 2 уч.—В. П. Сущинскій, Переселенч. врачи—Ф. А. Вейтъ (с. Вознесенское) и П. М. Коленевъ (пос. Пятирѣчскій), Ветеринарный врачъ—П. П. Колупаевъ, Участковый ветеринарный врачъ—А. П. Демьяновскій, Податной инспекторъ—вакансія, Мѣстный Комитетъ Россійскаго Общ. Краснаго Креста: Предсѣдатель—П. М. Пятковъ, Делопроизводитель—П. З. Ермаковъ, Казначей М. Ст. Охапкинъ, Акцизный надзоръ: Помощ. надзират.—В. М. Карбышевъ, Младшій контр.—А. П. Кирни-

ковъ, Лѣсничіе: Павлодарскій—С. А. Рукавишниковъ, Участковые: К. А. Бейнаръ и П. Н. Успенскій, Уѣздное казначейство: Казначей—К. О. Купецъ, Старшій бухгалтеръ—А. С. Комаровъ, Почт-тел. контора: Начальникъ конторы—Д. Н. Михайловъ, Помощникъ его—С. М. Малышевъ, Нач-ца прогимн.—А. В. Русинова, Попечительница—А. С. Сурикова, Инспекторъ 3-хъ кл. мужск. учил.—Ф. П. Овсянниковъ, Управл. сельско-хоз. школой И. М. Вондаренко, Мулла гор. мечети—Абдулгалій Абдулъ-Каримовъ, Директоръ Гор. Общ. Банка—В. А. Агафоновъ, Управляющій Отд. Русск. для вн. торг. Банка—Г. М. Торжевскій, Довѣренные Банка—М. К. Ударцевъ и П. С. Короновскій, Завѣд. двухгодичн. педаг. курсами—Ф. П. Овсянниковъ, Предсѣд. О-ва прав. охоты—В. Л. Асановъ, Секретарь—Н. К. Клепиковъ, Директоръ Драматич. О-ва—П. Ф. Жезловъ, Предсѣд. Сов. Старш. Общ. Собранія—В. П. Оцелъ, Стан. Атаманъ—урядн. Ивановъ, Начальникъ мѣстной команды—капит. В. В. Вишняковъ. **Мировые судьи** 1 уч.—П. Е. Бородицкій, 2 уч.—П. Н. Александровъ, 3 уч.—А. П. Буртасовскій и 4 уч.—г. Выскребцовъ. **Нотаріусъ**—Э. С. Романовскій. **Судебный приставъ**—Е. Г. Богдашинъ. **Адвокатура: Прис. Повѣр.**: Б. Н. Кайдаловъ; **Частн. Повѣр.** В. П. Оцелъ.

Торгово-промышленныя предпріятія.

Агентурно-комис. товары.

Гирбасовъ, Д. А.
Марковъ, А. Н.
Меньковъ, М. Н.
Орловъ, К. Н. и К°, Т-во.
Осиповъ, П. Л.
Пятковъ, П. М.

Азіатскіе товары.

Йтыкины, бр., т/д.
Вахитовы, бр.
Мулладанировъ, А.
Муллаумаровъ, М. С.
Тумашевъ, И. Б. съ С-ми, т/д.
Усмановы, бр., т/д.
Утегановъ и Хабибулинъ, Т-во.
Халимовы, бр.

Аптекарскіе товары.

Гоштейнъ, В. С.
Жезловъ, П. Ф.

Аптеки.

Городская.
Краковскій и Бялобѣжскій, Т-во.

Бакалейные товары.

Агафоновъ, А. А. и К°, Т-во.
Баландины, бр.
Верещагинъ, Ф. М.
Дридигеръ, Бр. и Фотъ.
Жезловъ, П. Ф.
Кондратьевъ, М. П.
Суриковъ, П. А.

Банки.

Городск. Общественный.
Русскій для вн. торговли (отд.).

Бѣлье и галантерейные товары

Деровъ, А. П. (админ.).
Дридигеръ, бр. и Фотъ, т/д.
Суриковъ, П. А.
Чечеткинъ, С. П.

Виноторговли.

Жезловъ, П. Ф.
Суриковъ, П. А.

Гастр.-колон. товары.

Жезловъ, П. Ф.
Суриковъ, П. А.

Гостиницы.

„Ливадія".
„Россія", (ресторанъ и номера).

Грязелечебница.

„Муялды", (озеро), М. А. Словцовъ.

Двигатели, машины и пр.

„Работникъ", Т-во.
Столль, В. Г. и К, Т-во.

Желѣзно-скобяные товары.

Агафоновъ, А. и К-о, Т-во.
Зайцева, М. П., Н-ца.
Кошелевъ, П. П.
Орловъ, К. Н. и К°, Т-во.

Жировые товары.

Вахитовъ, Г.
Сорокинъ, С. А.
Тумашевъ, М.

Землед. орудія и машины.

Бальгуеръ и К°.
Гельферихъ-Саде, М., Т-во.
Гирбасовъ, Д. А.
Гріевзъ, Джонъ и К°, Анон. О-во.
Матіасъ, Вдова и С-вья. т/д.
Междунар. К°, жатв. машинъ.
Переселенч. Упр. каз. складъ.
„Работникъ", Т-во.
Столль, В. Г. и К°, Т-во.
Эльворти, Р. и Т., Акц. О-во.

Золотыя и серебрян. вещи.

Деровъ, А. П. (админ.).
Румшъ и Гоштейнъ.
Суриковъ, П. А.

Игрушки.

Жезловъ, Н. Ф.
Суриковъ, П. А.

Керосинъ и нефтяные продукты.

Агафоновъ, А. А. и К°, Т-во.
Баландины, бр.
„Волга", О-во.
Кошелевъ, И. Н.
Нобель, бр. Т-во, см. объявл. впереди текста.

Кирпичный заводъ.

Петровъ, В. Е.

Книжныя торговли.

Баландины, бр.
Жезловъ, Н. Ф.
Желнинъ, Г. І.
Фаретдиновъ, Т. (тат. и кирг. книги).

Кожевенные товары.

Агафоновъ, А. и К-о, т-во.
Айнуллинъ, Т. К.
Губаевъ, С. М.
Зайцева, Е. Ф.
Золотаревъ, С. П.
Кошелевъ, И. Н.
Пахомовъ, К. М.
Сѣдельниковъ, П. В.

Конторы пароходныя.

„Зап.-Сибир. Парох. и Торг.", Т-во: Аг. А. П. Губинъ.
Коншинъ и Двинаренко, Т-во. Аг. А. П. Мининъ.
Плотниковъ, М. и С-вья, т/д.. Аг. Н. П. Морозовъ.

Конторы страховыхъ О-въ.

Второе Россійское—Аг. Д. А. Гирбасовъ.
„Московское О-во"—Аг. Н. М. Пятковъ.
„Первое Россійское"—Аг. А. Н. Марковъ.
„Россія"—Аг. А. И. Ушковъ.
„Саламандра"—Аг. Г. М. Торжевскій, см. объявл. впереди текста.
„Петроградское" — В. С. Охапкинъ.
„Сѣверное"—Аг.: М. Н. Меньковъ и Н. Л. Жернаковъ.

Конторы транспортныя.

Гергардъ и Гей, Акц. О-во.
Каменскіе, бр., Ф. и Г., т/д.
Любимовъ, Пв. и К-о, Акц. О-во.

Лѣсные матеріалы.

Марковъ, А. П.
Петровъ, В. П. (сплавомъ).
Осиповъ, И. Л.
Старостинъ.
Текутьевъ, А. И.

Мануфактурные товары.

Вахитовъ, Г. Г.
Деровъ, А. П., (админ.).
Дридигеръ, бр. и Фотъ, т/д.
Машинскій, П. Н.
Суриковъ, П. А.
Сѣриковъ, П. М.
Шолохова, Е. Д.
Тумашевъ, Ш. М.
Халимовы, Бр.

Масла минеральныя.

Нобель, бр., Т-во нефтян. произв., см. объявл. впереди текста.
Орловъ, К. Н. и К-о, Т-во.

Мебель и пр.

Агафоновъ, А. А. и К-о, Т-во.
Косаревъ, П. В.
Ржанниковъ, В. Ф.
Суриковъ, П. А.

Москательн. товары.

Агафоновъ, А. А. и К-о, Т-во.
Зайцева, Е. Ф.
Золотаревъ, С. М.
Кошелевъ, И. Н.
Орловъ, К. Н. и К-о, Т-во.

Мучные товары.

Акціон. О-во паров. Семинал. мельницъ —складъ.
Герценъ, Г. А.
Тиссенъ, И. П.

Мыловаренные заводы.

Амарцевъ, Т. И.
Бятѣевъ, Х. и К-о.
Осиповъ, Н. Л.

Мѣховые товары.

Деровъ, А. И., (админ.).
Суриковъ, П. А.

Оборудованіе водоснабженія.

„Работникъ", Т-во.

Оборудов. заводовъ и мельницъ.

„Работникъ", Т-во.
Столль, В. Г. и К° Т-во.
Эльворти, Р. и Т., Акц. О-во.

Оборудованіе кинематографовъ.

Столль, В. Г. и К-о. Т-во.

Оборудованіе отопл. и вентил.

„Работникъ", Т-во.

Оборудованіе скотобоенъ.

„Работникъ", Т-во.

Оборудованіе электр. сооруженій.

„Работникъ", Т-во.
Столль, В. Г. и К-о, Т-во.

Обувь и дорожныя вещи.

Агафоновъ, А. А. и К°, Т-во.
Дригигеръ, Бр. и Фотъ, т/д.
Кошелевъ, Н. Н.
„Обувь", Т-во.
Орловъ, К. Н. и К-о, Т-во.
Суриковъ, П. А.

Оружіе и охотничьи принадл.

Зайцева, Е. Ф.
Кошелевъ, Н. Н.
Орловъ, К. Н. и К-о, Т-во.

Парфюмерные товары.

Баландины, Бр.
Деровъ, А. И., (админ.).
Жезловъ, Н. Ф.
Кошелевъ, Н. Н.
Суриковъ, П. А.

Пивоваренный заводъ.

„Павлодаръ", (здѣсь же завед. фруктов. и минер. водъ).

Пимокатное заведеніе.

Петровъ, В. Е.

Писчебум. и канцеляр. товары.

Агафоновъ, А. А. и К°, Т-во.
Баландинъ, П. Ф.
Деровъ, А. И., (админ.).
Жезловъ, Н. Ф.
Суриковъ, П. А.

Платье готовое.

Деровъ, А. И., (админ.).
Дригидеръ, Бр. и Фотъ, т/д.
Суриковъ, П. А.

Подрядныя работы.

(Постройка зданій).

Петровъ, В. Е.

Посудно-хозяйственные товары.

Агафоновъ, А. А. и К°, Т-во.
Зайцева, Е. Ф.
Кошелевъ, Н. Н.
Орловъ, К. Н. и К-о, Т-во.
Суриковъ, П. А.

Соль.

Осиповъ, Н. Л.

Стекло оконное.

Агафоновъ, А. А. и К°, Т-во.
Баландины, Бр.
Кошелевъ, Н. Н.
Орловъ, К. Н. и К-о, Т-во.

Сѣти рыболовныя.

Плотниковъ, М, и С-вья, т/д.

Табачныя издѣлія.

Агафоновъ, А. А. и К°, Т-во.
Баландины, Бр.
Жезловъ, Н. Ф.
Суриковъ, П. А.

Технические склады и конторы.

„Работникъ" Т-во.
Столль, В. Г. и К-о, Т-во.
Эльворти, Р. и Т., Акц. О-во.

Уголь каменный.

Деровъ, А. И, (админ.) (бывш.).

Хлѣбъ въ зернѣ.

Абрамовъ, М. П.
Агафоновъ, А. А. и К-о, Т-во.
Жернаковъ, Н. Л.
Колокольниковъ, т/д.
Куприяновъ, І. В.
Плотниковъ, М. и С-вья, т/д.
Пятковъ, Н. М.
Сорокинъ, С. А.
Сосинъ, Ф. А.
Степанова, Бр.
Текутьевъ, А. И.

Чай и сахаръ

Баландины, бр.
Деровъ, А. И., (адмін.).
Жезловъ, Н. Ф.
Кошелевъ, И. Н.
Орловъ, К. Н., и К-о, Т-во.
Суриковъ, П. А.

Шапки, шляпы и фуражки.

Агафоновъ, А. А. и К°, Т-во.
Деровъ, А. И., (адмін.).
Кошелевъ, И. Н.
Орловъ, К. Н. и К-о, Т-во.
Суриковъ, П. А,

Швейныя машины.

Зингеръ, К-о.

Шорные товары.

Агафоновъ, А. А. и К°, Т-во.
Зайцева, М. П. П-ца.
Золотаревъ, С. П.
Кошелевъ, И. Н.
Орловъ, К. Н. и К°, Т-во.

Экипажи и части.

Кошелевъ, И. Н.
Орловъ, К. Н. и К-о, Т-во.

ПЕРОВСКЪ.

Уѣздный городъ Сыръ-Дарьинской области, расположенъ на правомъ берегу рѣки Сыръ-Дарьи и на линіи жел. дороги, подъ 40° 50′ сѣв. шир. и 35° 10′ вост. долг., на выс. 570 фут. надъ уровнемъ моря, въ 515 верстахъ отъ г. Ташкента. Жителей около 8000 душъ обоего пола, зданій 1270, одна церковь пять мечетей, 12 учебныхъ заведеній, пять заводовъ (пивоваренный, кирпичный кожевенный и два мыловаренныхъ). Городъ довольно благоустроенъ, есть нѣсколько красивыхъ построекъ, нѣкоторыя улицы обсажены деревьями. Населеніе занимается скотоводствомъ, огородничествомъ, рыболовствомъ и отчасти торговлей. Если-бы возможно было недорого устроить ирригацію, то развитіе здѣсь земледѣлія можно было бы считать обезпеченнымъ. Въ Перовскомъ уѣздѣ водится масса фазановъ, а по камышамъ—тигры и дикія свиньи. Прежде фазаній промыселъ давалъ крупный заработокъ мѣстнымъ жителямъ (фазановъ вывозили отсюда въ Россію, въ среднемъ, до 15 тысячъ паръ), но въ настоящее время вывозъ этой птицы воспрещенъ, такъ какъ одно время, благодаря московскимъ скупщикамъ, птицу эту уничтожали уже черезчуръ безпощадно.

Торгово-промышленныя предпріятія.

Азіатскіе товары.

Балтабаевъ., Скобел. ул.

Аптека.

Шилль, С. К., Перовск. ул.

Аптекарскій магазинъ.

Строковъ, Т. С., Суворовск. ул.

Бакалейн. и колон. товары.

Азимджановъ, С. М., Куропатк. ул.
Балтабаевъ, Х., Скобел. ул.
Газизовы, бр.
Ивановъ, П. И., Лагерная ул.
Мирзабаевъ, М.
Михаилянцъ, М. К., Куропатк. ул.
Нигматуллинъ, Б., Ходжентск. ул.
Сванидзе, Т. Г., Петрогр. ул.
Сухановъ, М. В., Куропатк. ул.
Хусаиновы, бр., т/д.

Бани.

Жилкинъ, И. С.
Зайналовъ, Р.

Виноторговля.

Иванова, Н. И., Н-ки.
Ивановъ, П. И., Лагерн. ул.
Михаилянцъ, М. К., Суворовск. ул.
Первушина, П. А., Н-ки, Вокзальн. ул.
Сванидзе, Т. Г. Петрогр. ул.

Воды искуственныя.

Михаилянцъ, М. К., Вокзальн. ул.
Сванидзе, Петрогр. ул.

Галантерейные товары.

Ахунджановъ, И., Перовская ул.
Балтабаевъ, Х., Скобел. ул.
Ивановъ, П. И., Лагерная ул.
Кусаиновы, бр., т/д.

Гостиницы.

„Золотой Якорь", Почтов. ул.
„Коммерческая", Голов. ул.
„Метрополь", Вокзальн. ул.
„Сѣверъ", Суворовск. ул.

Желѣзо, сталь и чугунъ.

Жилкинъ, И. С., Суворовск. ул.
Сухановъ, М. В., на базарѣ.
Шамсутдиновъ, М., на базарѣ.

Землед. орудія и машины.

Жилкинъ, И. С., Суворовск. ул.

Золотыя и серебрян. издѣлія.

Нейманъ, К. Э., Суворовск. ул.

Кожа.

Балтабаевъ, Х. Скобел. ул.
Фахрутдиновъ, Х.
Шариповъ, М. З. (заводъ).

Керосинъ и нефть.

Нобель, бр., Т-во. Комис. скл.
Сванидзе, Т. Г., Петрогр. ул.

Кирпичные заводы.

Закирбаевъ, А.
Падалiевъ, Х.
Саидмуратовъ, А.

Книжныя торговли.

Абджаярбаевъ, В.
Абдухалыковъ, Е.
Бабамурадовъ, Ш.
Устурбаевъ, Г.
Шарифбаевъ, Ш.

Колбасное заведеніе.

Афанасьевъ, В. А., Вокзальн. ул.

Кондитерская.

Корчевскій, С. Ф., Суворовск. ул.

Лѣсные склады.

Ахмировъ, Х. А., Суворовск. ул.
Жилкинъ, И. С. „

Мануфактурные товары.

Абдузаировъ, А., Ходжентск. ул.
Аминовъ, А.
Ахметжановъ, Ю., Ходжентск. ул.
Бабаевы, Д. и З., бр.
Балтабаевъ, Н. Перовская ул.
Балтабаевъ, Х., Скоб. ул.
Бояринова, О. П., Базарная ул.
Газизовы, бр.
Ивановъ, П. И., Лагерная ул.
Камаловъ, Г. М., Перовская ул.
Магруфбаевъ, Б., Ходжентск. ул.
Пязовъ, Н.
Фахрутдиновъ, Х.
Хакимбаевъ, С., Панкратьевск. ул.
Худайкуловъ, Р., Суворовск. ул.
Хусаиновы, бр., т/д.
Шарифбаевъ, Н., Базарн. ул.

Москательные товары.

Строковъ, Т. С., Суворовск. ул.

Мучные товары.

Ахмеджановъ, С., Безымянная ул.
Газизовъ, Г., Веревкин., ул.
Сухановъ, М. В., на базарѣ.

Мыловаренный заводъ.

Нечаевъ, А. А., Суворовск. ул.

Мясная торговля.

Хусаиновы, бр., т/д.

Обувь.

Ахунджановъ, И., Перовск. ул.
Кудировъ, Н. И., Перовск. ул.
Чигвинцовъ, М. В., Перовск. ул.
Сухановъ, М. В., Куропатк. ул.

Офицерскія вещи.

Дорофѣевъ, И. Е.

Парикмахерскія.

Мѣщенко, П. В., Суровск. пл.
Петросянцъ, А. С., Вокзальн. ул.
Ткаченко, А. М. „

Пивоваренный заводъ.

Иванова, Н. И. Н-ки, Т-во.

Платье готовое.

Кудировъ, Н. И., Перовск. ул.

Посудно-хозяйственн. товары.

Балтабаевъ, Х., Скобел. ул.
Михаилянцъ, М. К., Куропатк. ул.
Хусаиновы, бр., т/д.

Рыбная контора.

Рубцовъ, В. П., на базарѣ.

Сахаръ и чай.

Балтабаевъ, Н., Головач. ул.
Балтабаевъ, Х., Скобел. ул.
Газизовы, бр.
Фахрутдиновъ, Х.

Скобяные товары.

Балтабаевъ, Х., на базарѣ.
Хусаиновы, бр., т/д.
Шамсутдиновъ, М., на базарѣ.

Скотопромышленность.

Бабаджановъ, М.

Сырье (шерсть, волосъ и пр.).

Газизовы, бр.
Фахрутдиновъ, Х.
Хусаиновы, бр., т/д.

Табачныя издѣлія.

Иванова, Н. П., П-ка, Т-во, Сувор. ул.

Фотографія.

Спнельникова, М. М., Вокз. ул.

Хлѣбъ въ зернѣ.

Бабаджановъ, М.
Газизовы, бр.
Фахрутдиновъ, Х.
Хусаиновы, бр., т/д.

Часы, золото, серебро.

Нейманъ, К. Э., Суворов. ул.
Саддулаевъ, Ш., Сувор. ул.

Швейныя машины.

Зингеръ, Ко.

ПЕТРО-АЛЕКСАНДРОВСКЪ.

Уѣздный городъ Аму-Дарьинскаго Отдѣла, Сыръ-Дарьинской области, лежитъ подъ 41° 25′ сѣв. шир. и 30° 12′ вост. долг., на правомъ берегу р. Сыръ-Дарьи, противъ гор. Ханки (Хива); основанъ въ 1873 г., по окончаніи войны съ Хивою. Жителей считается до 3.000 душъ об. пола, изъ коихъ на долю женщинъ приходится около одной трети; зданій около 500, двѣ церкви, нѣсколько мечетей, два училища, библіотека и правительственныя учрежденія. Сообщеніе съ городомъ или по р. Аму-Дарьѣ — пароходомъ, или по желѣзной дорогѣ отъ ст. Чарджуй. Въ 4 верстахъ отъ Петро-Александровска находится туземный городъ Шураханъ, гдѣ бываютъ большіе базары.

Должностныя лица: Начальникъ Аму-Дарьинскаго Отдѣла — полк. Н. С. Лыкошинъ. Аму-Дарьинскій лѣсничій—С. Ф. Трубицинъ. Чимбайскій лѣсничій—П. М. Ротъ (въ селеніи Нукусъ, близъ дельты р. Аму-Дарьи) Ветеринарн. врачи: Н. Г. Омельченко и Е. П. Широковъ (пунктовый). Участковые врачи: 1 уч. І. Н. Рачинскій, 2 уч. В. П. Моисенко. Податной инспекторъ—А. Д. Краснослободскій, Казначей отдѣла—Е. К. Панчихинъ, Землемѣръ отдѣла—А. Г. Шапошниковъ, Смотритель рыбныхъ промысловъ—А. С. Юлусовъ (въ с. Нукусъ), Инспекторъ городск. 3-хъ кл. училища Ф. М. Корниловичъ, Нач. почт.-тел. конт.—М. П. Синайловъ. **Мировой судья** –Владисл. Адам Маевскій. **Частный повѣренный** — Иванъ Трофимовичъ Зозулинъ.

Торгово-промышленныя предпріятія.

Аптека.

Береудскій, М. О. (въ Шураханѣ).

Аптекарскіе товары.

Береудскій, М. О.
Егоровъ, С. Н., съ С-ми.

Бакал.-колоніальные товары.

Военно-Экономическое О-во.
Егоровъ, С. Н., съ С-ми.
Китаевъ, К. А., Церковн. площ.
Лаксинъ, М. Г., Кауфманск. ул.
Щапова, А. А., Кауфманск. ул.

Винно-гастрон. товары.

Военно-Экономич. О-во.
Чепрунова, К. А.
Щапова, А. А.

Галантерейные товары.

Военно-Экономическое О-во.
Гавриловъ, А. и К°, т/д.
Егоровъ, С. Н., съ С-ми.
Китаевъ, К. А.
Лаксинъ, М. Г.
Чепрунова, К. А.
Щапова, А. А.

Золотыя и серебр. вещи.

Егоровъ, С. Н., съ С-ми.
Щапова, А. А.

Игрушки

Военно-Экономическое О-во.
Егоровъ, С. Н., съ С-ми.
Китаевъ, К. А.
Щаповъ, А. А.

Искусственныя воды.

Егоровъ, С. Н., съ С-ми.

Керосинъ и нефтян. продукты.

Нобель, бр., Т-во, нефт. произв. См. объявл. впереди текста.

Книжныя торговли.

Берсудскій, М. А.
Егоровъ, С. Н., съ С-ми.
Китаевъ, К. А.

Кожевенный заводъ.

Девишевъ, А. (Шурах.).

Кондитерскіе товары.

Военно-Экономическое О-во.
Егоровъ, С. Н., съ С-ми.
Чепрунова, К. А.
Щапова, А. А.

Конторы пароходныя.

„Кавказъ и Меркурій", О-во.

Конторы страховыя.

Росс. Трансп. и Страх. О-во.

Конторы транспортныя.

Восточн. О-во Тов. Скл., Кауфм. ул.
„Кавказъ и Меркурій", О-во.
Россійск. Трансп и Страх. О-во.

Мануфактурный товаръ.

Гавриловъ, А. и К°, т/д.
Егоровъ, С. Н., съ С-ми.

Маслобойные заводы.

Мануиловъ, П. А.

Машины швейныя.

Зингеръ, К°.

Мебель.

Егоровъ, С. Н., съ С-ми.

Мельница мукомольная.

Мануиловъ, П. А.

Мыловаренный заводъ.

Мануиловъ, П. А.

Парфюмерные товары.

Военно-Экономическое О-во.
Егоровъ, С. Н., съ С-ми.

Обувь и дорожныя вещи.

Военно-Экономическое О-во.
Егоровъ, С. Н., съ С-ми.

Пивоваренный заводъ.

Сазоновъ, П. А.

Платье готовое.

Гавриловъ, А. и К°, т/д.
Егоровъ, С. Н., съ С-ми.

Посудно-хозяйств. товары.

Военно-Экономическое О-во.
Егоровъ, С. Н., съ С-ми.
Китаевъ, К. А.
Чепрунова, К. А.

Рисо-очистительные заводы.

Мануиловъ, П. А.
Щаповъ, А. А.

Скобяные товары.

Егоровъ, С. Н., съ С-ми.
Китаевъ, К. А.

Табачныя издѣлія.

Военно-Экономическое О-во.
Егоровъ, С. Н., съ С-ми.
Китаевъ, К. А.
Чепрунова, К. А.
Щапова, А. А.

Типографія.

Новиковъ, К. В.

Хлопковыя операціи.

Аминовъ, С. М.
Баяковъ, А. Б.
Гавиловъ, А. и К°, т/д.
Календарбаевъ, Х.
Мануиловъ, П. А.
Шаповъ, А. А.

Хлопко-очистит. заводы.

Аминовъ, С. М.
Бабаніязовъ, М.
Баяковъ, А. Б.
Гавиловъ, А. и К°, т/д.
Календарбаевъ, Х.
Мануиловъ, П. А.
Першинъ, И. И.
Сафаевъ, В. М.
Шаповъ, А. А.

Чай и сахаръ.

Военно-Экономическое О-во.
Егоровъ, С. П., съ С-ми.
Китаевъ, К. А.
Чепрунова, К. А.
Шапова, А. А.

Шапки, шляпы и фуражки.

Военно-Экономическое О-во.
Егоровъ, С. П., съ С-ми.
Китаевъ, К. А.

ПЕТРОВСКІЙ ЗАВОДЪ.

Село Верхнеуд. уѣзда, Забайкальской обл., расположено близъ Петровскаго чугунно и желѣзодѣлательнаго завода Кабинета Его Величества, на р. Балинѣ (притокъ р. Хилокъ), въ очень живописной мѣстности. Заводъ основанъ въ 1790 году. Здѣсь жили нѣкоторые изъ сосланныхъ декабристовъ,—князья Волконскій и Трубецкой, Муравьевъ и Горбачевскій, который послѣ возвращенія ему правъ дворянства, служилъ здѣсь же Мировымъ посредникомъ и умеръ въ 1870 г. Жителей, по послѣднимъ свѣдѣніямъ, болѣе 7,000 душъ обоего пола; 2 церкви, три училища, изъ коихъ одно 4-хъ классное городское, одинъ пріемный покой; есть частная аптека здѣсь же Управленіе Петровскимъ имѣніемъ Кабинета Его Величества, почтово-телеграфная контора, волостное правленіе, синагога (раввинъ М. З. Баронскій). Общ. Собраніе. Вольно-пожар. дружина; ярмарка съ 21 Ноября по 15 Декабря.

Должностныя лица: Управл. имѣніемъ Кабинета Е. И. В.—І. М. Левитто. Управляющій Кабинетск. заводомъ—П. А. Мальцевъ. Коммиссаръ завода—М. М. Ивановъ. Волостной старшина—А. М. Жилкинъ. Писарь—П. О. Евстратовъ. Крестьянскій начальникъ—В. П. Гаськовъ. Инспект. гор. учил.—А. Брайковскій. Врачъ учил. — П. П. Руга. Нач. почт.-тел. конт. — М. М. Сибиряковъ. Помощникъ—М. Е. Дуркинъ. Полиц. приставъ—Я. В. Боренiусъ. Начальникъ участка Службы Пути Забайкальской ж. д.—В. В. Александровъ. Врачъ участка—А. П. Молоховецъ. Нач. станціи—К. П. Краевскій. Нач. желѣзнодорожнаго депо—С. Д. Тимченко. Врачъ городской—П. П. Руга. Ветерин. врачъ—Д. Ф. Корчакъ-Чепурковскій. **Мировой судья**—М. В. Черниковъ.

Торгово-промышленныя предпріятія.

Аптека.

Іоффе, П. М.

Бакал.-колоніальн. товары.

Бѣлокамень, І. І.
Бѣлокамень, М. І.
Вихнеръ, Л. А.
Вихнеръ, Я. А.
Карагеоргиди, Бр.
Зельбергъ, Д. С.
Коганъ, Бр.
Карагеоргиди, Бр.
Колобовъ, Ф. П.
Тарлинскій, М. В.
Тарлинскій, П. В.

Булочныя и кондитерскія.

Кодочиговъ, М. П.
Федосіади, Х. И.

Винокуренный заводъ.
Патушинскій, Я. Г.

Виноторговля.
Кобылкинъ, А. К.

Галантерейные товары.
Берковичъ и Яновскій, т/д.
Бѣлокамень, І. І.
Бѣлокамень, М. І.
Вихнеръ, Л. А.
Вихнеръ Я. А.
Коганъ, Г. І.
Тарлинскій, П. В.
Тарлинскій, М. В.

Желѣзо.
Зельбергъ, Д. С.
Складъ Кабинета Его Величества.

Земледѣльч. орудія и машины.
Зельбергъ, Д. С.

Кожевенные товары.
Зельбергъ, Д. С.
Капустинъ, М. Л.
Коганъ, Бр.
Тарлинскій, П. В.
Тарлинскій, М. В.

Колбасныя заведенія.
Васкаковъ, П. В.
Фила, В. М.

Мануф., обувь и готов. платье.
Бѣлокамень, М. І.
Бѣлокамень, І. І.
Вихнеръ, Л. А.
Вихнеръ, Я. А.
Коганъ, Бр.
Колобовъ, Ф. П.
Колобовъ, Г. И.
Тарлинскій, М. В.
Тарлинскій, П. В.

Машины швейныя.
Зингеръ, К°.

Механ. и чугунно-лит. зав.
Петровскій Вѣд. Кабинета Е. И. В.

Мыловар. заводъ.
Фридманъ, Н. Д.

Страховыя агентства.
Второе Росс. О-во, Аг. М. З Баронскій.
Сѣверное О-во. Аг. А. Р. Родіоновъ.
Русское О-во Аг. М. С. Зельбергъ.

Чай и сахаръ.
Бѣлозеровъ, Н. С.
Юн-ху-ченъ.

Хлѣбъ въ зернѣ.
Коганъ, Бр.
Першинъ, С. П.
Фишевъ, М. А.

Электро-театръ.
Рыбанъ, Я. Л.

ПЕТРОПАВЛОВСКЪ.

Областной городъ Камчатской области, основанный Берингомъ въ 1740 году и являющійся нынѣ резиденціей Камчатскаго Губернатора и центромъ управленія области, расположенъ въ сѣверо-восточной части Авачинской губы на 53° 1′ сѣв. широты и 128° 26′ вост. долготы.

Знаменитая Авачинская губа, представляя изъ себя большое котлообразное вмѣстилище, отъ природы одаренное всѣми удобствами для якорной стоянки судовъ, какъ бы въ дополненіе ко всѣмъ своимъ качествамъ, вмѣщаетъ въ себѣ еще нѣсколько мелкихъ и еще болѣе уютныхъ бухточекъ, изъ которыхъ особаго вниманія заслуживаютъ—Тарьинская, Раковая и Петропавловская (Малая Авача или „Ковшъ").

Малая Авача отдѣляется отъ Большой продолговатымъ гористымъ мысомъ, вытянувшимся съ сѣвера на югъ, почти параллельно берегу и состоящимъ изъ двухъ продольныхъ горъ — Никольской и Сигнальной, которыя вмѣстѣ съ береговыми возвышенностями (Петровская, Мишенная и др.) дѣлаютъ этотъ уголокъ малодоступнымъ не только для всѣхъ вѣтровъ, но даже и для военныхъ дѣйствій со стороны непріятеля, что и подтвердилось во время памятной осады Петропавловска англо-французской эскадрой въ 1854 г. Въ довершеніе всѣхъ требованій для безопасной стоянки. Малая Авача раздѣляется песчаною „косою", словно природнымъ моломъ, на два рейда: внѣшній, прикрываемый Сигнальной горой, и внутренній (Петропавловскій портъ), представляющій изъ се-

бл небольшой до 250 саж. въ поперечникѣ ковшъ, удобный для стоянки среднихъ морскихъ судовъ, и соединяющійся съ внѣшней частью глубокимъ проходомъ саженъ въ 30 шириною *). Кромѣ указанныхъ преимуществъ, Авачинская бухта обладаетъ еще однимъ цѣннымъ морскимъ качествомъ, именно, — не замерзать въ теченіе 9 мѣсяцевъ, а при наличіи небольшого ледокола и круглый годъ.

Въ городѣ до 200, въ большей своей части неприхотливыхъ домиковъ, расположенныхъ на берегу Петропавловской бухты по склонамъ двухъ сходящихся здѣсь горъ: съ правой стороны—Петровской или Березовой и съ лѣвой—Никольской, составляющей начало Сигнальнаго мыса. Раньше, говорятъ, окружающія горы были сплошь покрыты лѣсомъ и городъ представлялся утопающимъ въ зелени, теперь же береговыя возвышенности покрыты только травой и жалкимъ низкорослымъ кустарникомъ — ольховникомъ, кедровникомъ и пр. Исключеніе составляютъ возвышенности Сигнальнаго мыса, гдѣ столѣтній березовый лѣсъ представляетъ собою заповѣдную рощу, тщательно оберегаемую жителями и начальствомъ, въ память доблестныхъ героевъ, обагрившихъ своей кровью эти мѣста во время обороны Петропавловска въ 1854 году.

Населенія города къ 1 января 1913 г. насчитывалось до 1.000 душъ обоего пола (60% мужч. и 40% жен.), увеличиваясь лѣтомъ до 1.500 и болѣе, ввиду, временнаго пребыванія разнаго рода торговцевъ, промышленниковъ, рабочихъ и др.

Городъ не лишенъ своихъ достопримѣчательностей. На „Кошкѣ", по повѣленію Императора Александра III, поставленъ **памятникъ «Слава»** въ честь геройской защиты города отъ непріятеля въ 1854 г. **«Братская могила»**, гдѣ погребены, какъ русскіе, такъ и непріятельскіе воины, павшіе при той же защитѣ; здѣсь же поставленъ новый памятникъ—„часовня". На могилѣ поставлены три чугунныхъ креста съ надписями на русскомъ, французскомъ и англійскомъ яз., и здѣсь, ежегодно 24 августа, съ особой торжественностью, служится панихида по воинамъ, на брани убіеннымъ. **Памятникъ Берингу**, основателю Петропавловска, поставленный въ соборной оградѣ. **Памятникъ Лаперузу**, погибшему въ Камчатскихъ водахъ; этотъ памятникъ находится на узкомъ сѣдлообразномъ перешейкѣ, отдѣляющемъ Никольскую гору отъ Сигнальной, и представляетъ собою гранитную неправильной формы глыбу, окруженную цѣпью съ якоремъ, съ надписью: „Памяти Лаперуза 1787 г.".

Въ г. Петропавловскѣ, какъ принадлежащемъ къ малолюднымъ городскимъ поселеніямъ, завѣдываніе городскимъ хозяйствомъ, до образованія Камчатской области, было возложено на Городского Старосту, но согласно п. 20 Высочайше утвержденнаго 17 іюня 1909 г. временнаго Положенія объ Управленіи Камчатской областью, оно перешло къ Петропавловскому Уѣздному Полицейскому Управленію, впредь до введенія упрощеннаго Городского Управленія, о чемъ войдено уже съ надлежащимъ ходатайствомъ.

Одновременно съ этимъ, возбужденъ вопросъ о надѣленіи города землей въ предѣлахъ восточнаго берега Авачинской губы отъ мыса Маячнаго до Свѣтлаго Ключика, находящагося въ 2-хъ верстахъ къ сѣв.-западу отъ Петропавловска, затѣмъ въ направленіи къ Синицину оз. и далѣе по прямой линіи до устья р. Половинной: на юго-западномъ побережьѣ Авачинской губы — весь полуостровъ, отдѣляющій Тарьинскую бухту отъ Авачинской губы (мысъ Артешкинъ) со включеніемъ въ составъ городскихъ земель мыса Казакъ. Такой

*) См. В. Маргаритовъ, «Камчатка и ея обитатели».

надѣлъ земли, вмѣстѣ съ находящимися на немъ рыболовными угодіями, дастъ городу возможность, въ интересахъ благоустройства и процвѣтанія, значительно расширить свой болѣе чѣмъ скромный бюджетъ, который въ настоящее время слагается изъ сбора съ торг.-промышл. документовъ, сбора за якорную стоянку, проц. съ аукціонной продажи жалчной пушнины, каюрнаго сбора, за аренду съ городск. дома и бани и процентовъ съ запаснаго капитала и выдаваемыхъ изъ городскихъ суммъ ссудъ. При все растущихъ потребностяхъ города, какъ областного центра, такой незначительный рессурсъ, въ какихъ либо 3.000 руб., не въ состояніи удовлетворить всѣхъ городскихъ нуждъ и приходится лишь привѣтствовать заботливое отношеніе областной администраціи къ интересамъ города и скорѣйшему введенію въ Петропавловскѣ городского самоуправленія, объщающаго новые источники доходовъ, въ видѣ окладного сбора на имущества, арендной платы съ земельныхъ участковъ и рыболовныхъ угодій и пр.

Съ учрежденіемъ Камчатской обл. Петропавловскъ значительно оживился, доказательствомъ чего можетъ служить увеличеніе числа торговыхъ предпріятій, въ связи съ постройкой казенныхъ и частныхъ зданій, притокъ рабочихъ рукъ, какъ русскихъ, такъ и корейскихъ, болѣе частый приходъ морскихъ судовъ, ростъ торговыхъ оборотовъ мѣстныхъ фирмъ и пр.

Наиболѣе крупными по обороту и дѣятельности являются—Торг. Домъ „И. Я. Чурина" и К°, съ отдѣленіями въ области, съ годовымъ оборотомъ (въ Петропавловскѣ) до 300000 р.; Камчатское Торгово-Промышл. О-во, съ нѣсколькими отдѣленіями, имѣвшее собственный пароходъ „Котикъ" и свою пристань, единственную въ городѣ; пристань со всѣми пакгаузами и пароходомъ „Котикъ" должна была, по предполагавшейся сдѣлкѣ, перейти къ О-ву Добровольнаго Флота, при чемъ „Котикъ" переименовался въ „Ставрополь". Торговый оборотъ мѣстнаго магазина достигаетъ 150000 руб.

Изъ просвѣтительныхъ учрежденій находится въ Петропавловскѣ (единственное во всей области) городское 4-хъ классное училище, съ интернатомъ на 30 человѣкъ дѣтей и съ практическимъ ремесленнымъ классомъ; при немъ же учреждены учительскіе курсы; затѣмъ есть еще духовное училище,—тоже съ учительскими курсами.

Въ городѣ организовалось Литер. Муз.-Драматич. О-во, предсѣд. коего состоитъ супруга г. Начальника Области. Издается газета—„Петроп. Листокъ".

Въ городѣ имѣются два деревянныхъ храма; кромѣ того, находится лечебница, выстроенная на средства Камчатскаго Торгово-Промышленнаго О-ва, и содержится въ настоящее время на казенныя средства; при ней имѣется (сравнительно) оборудованная аптека, съ трудомъ обслуживающая нужды области пріемный покой на 10 кроватей, ветеринарная лабораторія.

Въ окрестностяхъ города для призрѣнія прокаженныхъ выстроенъ лепрозорій.

Изъ административныхъ учрежденій имѣется—канцелярія губернатора, уѣздное полицейское управленіе, Радіо-телеграфная станція, функціонировавшая довольно успѣшно съ ноября 1910 г., затѣмъ сгорѣвшая и уже возобновленная; зданіе почтовой конторы тоже сгорѣло въ 1912 г.

Рабочій вопросъ съ трудомъ поддается регулированію и цѣны на рабочія руки нормируются довольно произвольно, подвергаясь замѣтнымъ колебаніямъ въ зависимости отъ притока новыхъ силъ и отъ повышеннаго спроса. Въ настоящее время суточная плата чернорабочему русскому до 2 руб., корейцу—1 р. 35—1 р. 55 к., которая въ дни разгрузки прибывающихъ пароходовъ дохо-

дить—русскому до 3 р. 50 к. и корейцу до 2 р.—2 р. 50. Мѣсячное содержаніе обознымъ, сторожамъ, посыльнымъ—40—45 руб., домашней прислугѣ (большей частью изъ мѣстн. жителей)—15—25 руб.

Самый же городъ Петропавловскъ, нѣкогда оживленный и предполагавшій занять заслуженное положеніе хорошаго порта на Тихоокеанскомъ побережьѣ, съ общимъ развитіемъ и оживленіемъ края снова долженъ возродиться и послужить украшеніемъ и культурнымъ очагомъ далекой и богатой окраины. Имѣется таможенная застава.

Должностныя лица: Губернаторъ Камчатск. обл. д. с. с.—Ник. Влад. Мономаховъ, Вице-губернаторъ—Евг. Федор. фонъ-Бодунгенъ, Правитель канцеляріи—Ф. Ф. Сомовъ, Старшій дѣлопроизводитель—О. А. Миллеръ. Младшій дѣлопроизводитель—В. А. Павловъ, Врачебн. инспекторъ—д-ръ мед. В. Г. Фридъ, Ветерин. инспекторъ—С. А. Грюнеръ. Петропавл. Уѣздн. врачъ—Ч. К. Щанчинскій. Зав. Гор. Больн.—врачъ П. П. Рубецкій, Областной инженеръ К. А. Варанецъ, Горный инженеръ—С. Д. Оводенко. Завѣд. радіо-телегр. станц. инженеръ-электрикъ — Я. Я. Линтеръ, Завѣд. сельско-хоз. образцовой фермой—А. И. Сухобоковъ, Инспекторъ городского училища—П. А. Щуичикъ, Начальникъ Петропавл. Уѣзда—Н. С. Лехъ, Помощникъ Нач. Уѣзда—В. Е. Анкудиновъ, Завѣд. почтовыми операціями—Н. С. Гордаичукъ, Отводчикъ площадей—П. П. Воротниковъ, Управляющій тамож. заставой—К. П. Кодылевъ. Городской староста—Г. М. Чупятовъ, Кандидатъ—П. М. Коршуновъ. Благочинный Камчатск. и Гижигинскихъ церквей и наблюдатель церк.-прих. школъ—о. Даніилъ Шерстенниковъ, Почетный смотритель Городскихъ училищъ—Г. Т. Подпругинъ, Начальникъ Камчатской казачьей команды, хорунжій—Д. Д. Савинскій, Повѣренный Т. Д. „П. Я. Чуринъ и К°"—П. А. Федоренко, Представитель Камчатскаго Торг.-промышл. О-ва—А. П. Канторъ. Предс. Окр. Суда—В. И. Головченко, Секретарь—В. Д. Любинскій, Прокуроръ—П. І. Лефевръ, Тов. Прок.: П. В. Денисовъ и П. І. Шумилинъ.

Торгово-промышленныя предпріятія.

Аптека.

Городская (при больницѣ).

Бакал.-колоніальная торговля.

Агѣевъ, С. Х., Большая ул.
Деушевъ, А. А., Большая ул.
Камч. Торг.-Пром. О-во, Большая ул., соб. домъ.
Лапаревъ.
Огородникова, О. П. 1) Большая ул., д. Русанова, 2) Большая, с. д.
Парушевъ и Воробьевъ, Т-во.
Плѣшивцевъ, П. Н., Большая ул., д. Русанова.
Сун-ин-тунъ, Ф. И., Большая ул., домъ Тюшова.
Чупятовъ, Г. М., Большая ул., с. д.
Чуринъ, И. Я. и К°, т/д., Больш. с. д.

Бани.

Соколовъ.

Булочныя и кондитерскія.

Еленекъ, Я., Большая ул.
Повѣрниковъ, Третья ул., с. д.
Соколовъ, 2-я Поперечная ул., д. Чупятова.

Галантерейные товары.

Агѣевъ, С. Х., 1-я Поперечная ул., д. Бакуловой.
Деушевъ, А. А., Большая ул., д. Чупятова.
Огородникова, О. П., Больш. ул., с. д.
Плѣшивцевъ, П. Н., Большая ул., д. Русанова.
Сун-ин-тунъ, Ф. И., Большая, д. Тюшева.
Чупятовъ, Г. М., Большая, д. Русанова.
Чуринъ, И. Я. и К°, т/д., Больш. ул., с. д.

Золотыя и серебр. вещи.

Чуринъ, И. Я. и К°, т/д., Большая, с. д.

Книги и канцелярск. принадл.

Чуринъ, И. Я. и К°, т/д., Большая, с. д.

Лѣсной складъ.

Чуринъ, И. Я. и К°, т/д., за озер., на косѣ.

Мануфактурные товары.

Агѣевъ, С. Х., 1-я Поперечная ул., домъ Бакуловой.
Камч. Торг.-Пром. О-во, Больш., ул., с. д.
Огородникова, О. П., Большая ул., д. Русанова.
Сун-ин-тунъ, Ф. И., Большая, д. Тюшова.
Чуринъ, И. Я. и К°, т/д.

Мастерскія.

Сапожныя.

Кяеръ, 3-я ул., д. Шатилова.
Лень, Большая ул., д. Огородникова.
Разводовскій, 2-я ул., с. д.

Слесарныя.

Киселевъ, Третья ул., соб. д.
Штрандманъ, Озерн. ул., гор. домъ.

Мясная торговля.

Сохацкій, Большая ул., д. Зубкова.

Номера для пріѣзжихъ.

„Петропавловскъ", влад. Ф. И. Сун-ин-тунъ.

Обувь и готовое платье.

Агѣевъ, С. Х., Поперечн. ул., д. Бакуловой.
Деушевъ, А. А.
Огородникова, О. П.
Камч. Торг.-Пром. О-во.
Плѣшивцевъ, П. Н.
Сун-ин-тунъ, Ф. И.
Чупятовъ, Г. М.
Чуринъ, И. Я. и К°, т/д.
} Всѣ на Большой ул.

Парикмахерскія.

Накамура, Большая ул., д. Зубкова.

Портные.

Аштаевъ, П. Н., мужской, Больш. ул., д. Тюшова.
Ли-ун-ды, кит. под., дамскій,—Большая ул., д. Зобнина.

Пивной залъ.

Огородникова, О. П.

Прачешная.

Японская, Больш. ул., д. Чупятова.

Пушнина (скупка).

Агѣевъ, С. Х., 1-я Поперечная ул., домъ Бакуловой.
Деушевъ, А. А., Больш. ул., д. Чупятова.
Огородникова, О. П., Больш. ул., с. д.
Сун-ин-тунъ, Ф. И., Больш. д. Тюшова.
Чупятовъ, Г. М., Большая ул., с. д.
Чуринъ, И. Я. и К-о. т/д., Большая улица.

Разные товары.

И-Сун-Чанъ, Большая ул.
Камч. Торг.-Пром. Т-во, Большая, с. д.
Плѣшивцевъ, П. Н., Большая ул., д. Русанова.
Сун-ин-тунъ, Ф. И., Большая ул., д. Тюшова.
Чжан-Гон-Шуй, Больш. ул., д. Чупятова.
Чупятовъ, Г. М., Большая ул., с. д.
Чуринъ, И. Я. и К-о, т/д., Большая, с. д.

Ренсковые погреба.

Камч. Торг.-Пром. О-во, Большая, ул., с. д.
Огородникова, О. П., Больш. ул., с. д.
Сазаевъ, Базарн. пер., с. д.
Чуринъ, И. Я. и К-о, т/д., Больш. ул., с. д.

Рыбопромышленность.

„Дембн и Биричъ", на восточн. берегу.
Цуцуми, въ Усть-Камчаткѣ.
Эккерманъ, близъ с. Палланъ.
(Фирмы эти приготовляютъ и консервы).

Столовая.

Орѣховъ, Вторая ул., соб. домъ.

Универсальныя торговли.

Камчатское Торгово - Промышленное О-во, Главн. довѣр. Ад. Петр. Конторъ, Большая ул., соб. д. О-ва.
Огородникова, Ольга Петр., Большая ул., соб. д. и д. Русанова, Довѣр. Ал. Мих. Огородниковъ.
Чуринъ, И. Я. и К-о, т/д., Большая ул., соб. домъ, Дов. Ник. Андр Федоренко.

ПЕТРОПАВЛОВСКЪ.

Уѣздный городъ Акмолинской области, на линіи Сибирской желѣзной дороги (отъ станціи двѣ версты) и на правомъ берегу р. Ишима (несудоходной), подъ 39° сѣверной шир. и 50° восточ. долготы, въ разстояніи отъ: Омска 256 вер. Кургана 219 вер., Кокчетава 180 вер., Атбасара 340 вер. и Акмолинска 510 вер. Основанъ городъ въ 1752 г., когда, для защиты русскихъ поселеній отъ набѣговъ киргизъ и кайсацкихъ ордъ, была устроена Ишимская или городская линія Сибирск. казач. войска;—тогда же было основано на правомъ (высокомъ) берегу Ишима укрѣпленіе Св. Петра и Павла, переименованное въ 1807 г. въ городъ; въ 1822 г. послѣдній былъ назначенъ окружнымъ городомъ Омской области, а въ 1833 г. сдѣланъ заштатнымъ городомъ Ишимскаго Округа, Тобольской губ., т. к. Омская область была упразднена. Когда же въ 1868 г. образовалась Акмолинская область, то Петропавловскъ былъ сдѣланъ ея уѣзднымъ городомъ. Петропавловскій уѣздъ занимаетъ 60953 кв. версты, изъ которыхъ 15250 кв. верстъ принадлежатъ киргизамъ. Это одинъ изъ благоустроенныхъ городовъ въ Степномъ краѣ. Учебныя заведенія въ городѣ: семиклассное реальное училище, женская гимназія, высшее женское училище, мужская торговая школа, 5-ти и 4-хъ классн. город. училища, двѣ церковно-приходскія школы, приходское мужское училище, приходское жен. училище, сельско-хозяйственная школа, 2 станич. школы (муж. и жен.), воскресная школа и двѣ желѣзнодорожныхъ (муж. и жен.). Освѣщается городъ электричествомъ. Городъ имѣетъ водопроводъ, новыя усовершенствованнаго типа бойни и проч. Жителей обоего пола, по послѣднимъ полицейскимъ свѣдѣніямъ, до 55000 человѣкъ; домовъ въ городѣ болѣе 3500, изъ нихъ каменныхъ около 280. Церквей 6, изъ нихъ одна домовая при тюремномъ замкѣ; мечетей 6, при каждой изъ нихъ имѣются школы мужск. и женск. Еврейская синагога. Кредитныхъ учрежденій 5. Отдѣленіе Государственнаго Банка (съ отдѣленіемъ Сберегательной кассы), Отдѣленіе Сибирскаго Торговаго Банка, Городской Общественный Банкъ, Отд. Русск. Торг.-Промышл. Банка, О-во мелкаго Кредита, Городской ломбардъ. Есть Коммерческій клубъ, городской театръ, два кинематографа и Народный Домъ. Существуютъ общества: О-во правильной охоты, Поощрен. Госуд. Коннозаводства, Музыкально-Драматич. О-во, Общество Взаимопомощи приказчиковъ, О-во пособія бѣднымъ, содержащее ночлежный домъ, Вольно-пожарное Общество, О-во садоводства, содержащее питомникъ и оранжерею, О-во физическаго воспитанія дѣтей, Общественная Библіотека съ безплатной народной столовой, городская больница съ родильнымъ пріютомъ, лѣчебница при переселенческомъ пунктѣ, военный лазаретъ, уѣздная больница и городская богадѣльня при Всѣхсвятской кладбищенской церкви, основанная на средства купца Хлѣбникова; кромѣ того, при этой церкви учреждена Община-монастырь для женщинъ. Фабрика одна—шерстяно-вагочная, а заводовъ 72, изъ нихъ: кожевенныхъ 6, овчинныхъ 10, кишкоочистительныхъ 3, салотопенъ 14, мыловаренныхъ 1, шерстомойныхъ 4, свѣчныхъ 2, клееваренныхъ 3, кирпичныхъ 21 пиво-медоваренныхъ 2; мельницъ: водяныхъ 1, паровыхъ 7, вѣтряныхъ 20; кузницъ 32; заведеній искусственныхъ минеральныхъ водъ 4. Въ городѣ существуютъ двѣ мѣсячныхъ ярмарки: „Петровская", съ 25 Іюня по 25 Іюля и „Андреевская", съ 20 Ноября по 20 Декабря. На Петровской ярмаркѣ сбывается преимущественно: холстъ, крестьянскія издѣлія, конопля, пакля, коровье масло, экипажи воткинскихъ и кыштымскихъ заводовъ, колеса, косы, посуда, гончарныя издѣлія и отчасти мануфактурный товаръ; а на Андреевской ярмаркѣ: мануфактурный, галанте-

рейный, мѣховой и жировой товары, желѣзныя издѣлія, вѣнская мебель, зеркала, иконы и проч. товары, въ особенности мясо и битая птица, направляемыя непосредственно заграницу, а также въ Петроградъ и Москву. Жители занимаются хлѣбопашествомъ и торговлей. Существуетъ мѣновой дворъ для торговли исключительно сырьевыми и сырыми животными продуктами. Значеніе мѣнового двора, какъ складочнаго пункта животноводства всего Степного края, съ каждымъ годомъ все возрастаетъ и обороты сдѣлокъ достигаютъ болѣе 20 милліоновъ рублей, при чемъ большинство жировыхъ товаровъ отправляются непосредственно заграницу. При мѣновомъ дворѣ устроена бактеріологическая станція для осмотра животныхъ продуктовъ. Въ городѣ имѣются довольно приличныя гостиницы. Главнѣйшія улицы города: Вознесенскій проспектъ, Воскресенская, Банковская, Пушкинская, Управская, Никольская, Почтамтская, Садовая, Больничная, Караванная, Торговая, Полковая, Станичная, Богоявленская, Береговая Петропавловская и Рождественская.

Въ Петропавловскѣ ежегодно скупается для отправки заграницу болѣе 1500 пудовъ сливочнаго масла и болѣе 200000 пудовъ разныхъ шкуръ и кожъ (не выдѣланныхъ); въ Евр. Россію отправляется не менѣе 500000 пудовъ мяса и около 500000 пудовъ хлѣба, а такъ же отправляется въ Евр. Россію и заграницу болѣе 400000 пудовъ мѣди красной (не въ дѣлѣ), доставляемой въ Петропавловскъ со Спасскихъ мѣдныхъ рудниковъ, расположенныхъ отъ Петропавловска въ 750 верстахъ и принадлежащихъ Акц. Обществу „Спасскіе Мѣдные Рудники". Въ общемъ торговые обороты Петропавловска возрастаютъ и въ данное время достигаютъ 50 милліоновъ рублей.

Должностныя лица: Уѣздный начальникъ—Подполк. В. А. Оссовскій, Средняя, с. д., телефонъ 131. **Помощникъ его** П. П. Березовскій. **Предсѣдатель Съѣзда Крест-хъ Нач-ковъ**—Крест. Начал. 1-го участка К. А. Пономаренко, Вознесенск. просп., д. Бородавкина. **Крест-кіе Начальн.**: 2-го уч. И. М. Слесаренко, 3-го уч. М. П. Плаховъ (с. Благовѣщенское), 4-го участка И. Ф. Крикуновъ (с. Покровское), 5-го уч. И. А. Дудоладовъ (с. Всѣхсвятское), 6-го П. П. Татарниковъ (с. Никольское). **Секретарь Съѣзда**—К. П. Шульга. **Полиціймейстеръ**—С. И. Чагинъ. **Секретарь Гор. Полиціи**—М. А. Александровъ. **Пристава**: 1 части М. В. Лученко, тел. 57, 2 части—Т. К. Кондратьевъ, тел. 89. **Городской голова**—В. Е. Черемисиновъ, Вознесенск. просп., тел № 41. **Секретарь управы**—А. П. Андреевъ, тел. 151. **Члены управы**—П. А. Шулеповъ, Г. А. Шпринцбахъ, Т. П. Пупковъ. **Бухгалтеръ**—К. А. Бачанцевъ. **Уполном. по взаимн. губ. страх.**—Я. П. Побѣлянскій. **Городской инженеръ**—Э. Л. Шутте. **Городской архитекторъ**—С. А. Гранильщиковъ. **Городская больница**—Врачи: А. П. Мухинъ, тел. 18, П. К. Кобылинъ, тел. 13. Смотритель—П. К. Петровъ. **Мѣновой дворъ**: Ветеринарный врачъ—А. П. Топорковъ, Механикъ—Ф. А. Насоновъ. **Городская скотобойня**: Ветерин. врачъ—Е. К. Грацiановъ, тел. 1-36. **Городская ветеринарная лечебница**: Ветерин. врачъ—А. Д. Сандрыгайло. **Городской водопроводъ**: машинистъ—А. Дыдицкій. **Городской ломбардъ**: Завѣд.—К. И. Калисевичъ. **Предсѣдатель правл. О-ва. взаимнаго отъ огня страх. имуществъ**—Т. П. Пупковъ. **Предсѣд. правл. Вольно-Пожарнаго О-ва**—П. Г. Мазаевъ, Помощн. его В. Г. Казанцевъ. **Директоръ Город. Общ. Банка**—А. А. Андреевъ. **Участковые медицинскіе врачи**: 1-го уч. Б. Н. Горновичъ (завѣд. Петропавл. уѣздн. больницей), 2-го уч.—В. Д. Горскій, с. Явленое (зав. сельск. больницей), 3-го уч.—М. М. Чигловскій, г. Петропавловскъ, 4-го уч. Ф. Ф. Ва-

ринъ, с. Демьяновское, 5-го уч.—М. Д. Троцкій, с. Всѣхсвятское (зав. пер. пункт.). **Старшій врачъ Переселен. пункта** А. П. Ивановскій, второй врачъ—Б. А. Чеканинская. **Уѣздные и пунктовые ветеринарные врачи:** И. П. Державинъ, Петропавл., А. П. Шехтеръ, ст. Прѣсногорьковская, П. М. Красновъ, ст. Петроп., Сиб. ж. д., В. А. Третьяковъ, ст. Булаево, Сиб. ж. д., Р. П. Бронскій, ст. Прѣсновская, С. Н. Сутормина, с. Полтавка. Д. А. Кильдюшевскій, с. Явленое, Л. П. Ильинъ, с. Троицкое, В. П. Горонскій. **Городовые ветеринарные врачи:** Е. К. Граціановъ, А. П. Топорковъ, А. С. Сандрыгайло. **Начальникъ почтов.-телеграфн. конторы** П. П. Важенинъ, тел. 15, Помощн. с о—В. В. Кряжовъ. Начальникъ почт. отдѣл. на вокз.—Н. П. Никовъ. **Уѣздный казначей** П. Т. Бѣлькевичъ. **Податной инспекторъ**—Г. Г. Алексѣевъ. **Акцизн. надзиратели:** П. А. Бѣлічъ, С. В. Гуревичъ. **Управ. Отдѣл. Государ. Банка**—В. П. Кошлаковъ. **Секретарь Банка**—. П. Юниковъ. **Инспектора мелкаго кредита:** Б. П. Рыжковъ, П. П. Зауральскій, С. Ф. Шевелевъ, К. П. Орѣшниковъ, Л. Е. Медвѣдевъ. **Управл. отд. Русс. Торг.-Промышл. Банка**—П. В. Нерѣзовъ. **Управ. отдѣл. Сибирскаго Банка**—Э. П. Студзинскій. **Уѣздный агрономъ**—П. С. Кулаковъ. с. Явленое **Старш. инспекторъ полеводства**—П. Ю. Лещинскій, с. Полтавское. **Старш. спеціал. по сельско-хозяйств. части**—С. П. Юркевичъ, с. Всѣхсвятское. **Завѣд. перес. дѣломъ**—П. М. Бокаушинъ. **Завѣд. с.-х. складами Перес. Управленія:** Всѣхсвятскимъ—Т. П. Ананьевъ-Рященко, Прѣсногорьковскимъ—П. П. Зоновъ, Новорыбинскимъ—Л. Ф. Лазаренко, Михайловскимъ—В. С. Бочкаревъ, Петропавловскимъ—С. П. Касьяновъ. **Завѣд. лѣснымъ складомъ**, Перес. Управл.—М. А. Граудинъ. **Завѣд. Переселен. Пунктомъ**—А. П. Ивановскій. **Лѣсничіе:** Петропавл. Лѣсничества—А. С. Никитинъ, г. Петропав., Прѣсновскаго—А. И. Кребцовъ, ст. Прѣсног. **Мировые судьи Петропавловскаго уѣзда:** 1-го участка—П. Г. Сосуновъ, г. Петроп.; 2-го уч.—П. П. Кремлевъ, г. Петроп. 3-го уч.—В. Г. Покровскій, ст. Новорыбинская; 4-го уч.—А. Т. Смиренный, ст. Прѣсногорьковская; 5-го уч.—В. В. Завадскій, Петропав.; 6-го уч.—Д. Д. Неточаевъ, Петропавловскъ; 7-го уч.—В. К. Европейцевъ, ст. Новорыбинская. **Нотаріусы:** К. П. Геркулесовъ и С. Е. Лоцедарскій. **Судебный приставъ**—Ишмухаметовъ. **Начальникъ мѣстн. команды**—В. В. Зубовъ. **Младшій врачъ Сибирскаго каз. войска**—К. Т. Камарзинъ. **Лѣсничій Сибирскаго каз. войска**—П. Я. Твердохлѣбовъ. **Предсѣд. бирж. комитета**—П. Г. Мазаевъ, **Тов. его**—П. В. Важановъ. **Старш. маклеръ**—Т. П. Рыдникъ. **Секретарь**—П. П. Шабалинъ. **Начальница женск. гимназіи**—Е. Ф. Иванова. **Директоръ реальнаго училища**—Б. П. Баревъ, **Инспекторъ** Н. Я. Дегтеревъ. **Врачъ** А. П. Ивановскій. **Инспекторъ народныхъ учил:** 2-го района—М. П. Грѣховодовъ. **Инспекторъ 5 кл. гор. учил.**—А. Комаровъ. **Инспекторъ 4 кл. гор. учил.**—П. П. Горбачевъ. **Врачъ** А. П. Мухинъ. **Управ. Петропавл. сел.-хозяйс. школой**, с. Явленое—М. А. Мичуринъ. **Завѣд. Петроп. Гор. Стан. Сиб. ж. д.**—К. С. Бутько. **Участковые врачи** Сибир. ж. д.: 1-го уч.—В. П. Ильичевъ, 3-го уч.—М. С. Чугуновъ. **Начал. уч. пути** Сиб. ж. д.: 4-го уч.—П. Ф. Селивановъ, 5-го уч.—Е. С. Клочковскій. **Начальникъ станціи** Петропавловскъ—Е. Е. Трунинъ. **Ревизоръ 2-го уч. службы тяги-ниж.**—П. П. Лаушевичъ.

Адвокатура: Прис. Повѣр.—Д. В. Кудревецкій и П. П. Кохомскій, Помощ. Прис. Повѣр.—А. П. Андреевъ, Я. О. Ольхо, А. Г. Гилевъ.

Торгово-промышленныя предпріятія.

Автомобили.

Бахрушинъ, А. П., Полиц. ул., домъ Шпринбахъ.

Азіатскіе товары.

Искандаръ Ходжеевъ, О.
Шахъ, Касымовъ.
Шарифбаевъ, М. Л.
Юсуфбавмъ, А.

Аптеки.

Вознесенская аптека, Рохлина.
Розенплентеръ.
Эбертъ, А. П.

Аптекарскіе товары.

Овсянниковы, бр. и А. Ганшинъ съ С-ми, Т-во.
Стрѣлова и Корсаковъ, Т-во.
Федоровъ, А. М.

Арматура водопроводная.

Казанцевъ, Г. И. съ С-ми, т/д.
Стрѣлова, М. Ф. съ С-ми, т/д.

Арматура для электричества.

Авдѣевъ, И. Д.
Шамсутдиновъ, М. К.
Электрическое Бюро.

Бакалейные и колоніальн. товары.

Галѣевъ, Ш.
Княгиничевъ и К-о, Т-во.
Коровинъ, И. М.
Овсянниковы, бр. и А. Ганшинъ съ С-ми, Т-во.
Суворовъ, Н.

Бани.

Назарова.
Мурзинцева.
Пантелѣева.
Сулейманова.

Банки и кредитныя учрежденія.

Городской Общественный Банкъ, Директ. А. А. Андреевъ.
Государственный Банкъ, управ. В. П. Кошлаковъ.
Нижегород.-Самар. Земельн. Банкъ, аг. К. Ф. Яворовскій.
Русскій Торгово-Промышлен., упр. П. В. Нерѣзовъ.
Сибирскій Торговый Банкъ, упр. Э. Н. Студзинскій.
Ярославско-Костром. Зем. Банкъ, аг. Н. Я. Княгиничевъ.

Брезенты.

Тор. Дом., Г. И. Казанцевъ, съ С-ми.
Т-во бр. Овсянниковы и А. Ганшинъ съ С-ми.
Т-во М. Хесинъ и К°.

Бѣлье.

Т-во Аркель и Дмитріевъ.
Генрихъ Перецъ.
Т-во бр. Овсянниковы и А. Ганшинъ, съ С-ми.
М. К. Шамсутдиновъ и К°, т/д.

Винокуренные заводы.

Поклевскій-Козеллъ, А. Ф., Н-ки, т/д.
Д. И. Смолинъ, Н-ки, Т-во.

Винторговли.

Н. А. Амброзъ.
Н. М. Коровинъ.
Т-во бр. Овсянниковы и А. Ганшинъ, съ С-ми.
Н. Суворовъ.
Т-во Княгиничевъ и К°, Т-во.

Воды искусственныя.

Т-во „Баварія".
Луцкій.
Поклевскій-Козеллъ, А. Ф., Н-ки. Т/Д. Тел. 84.
С. Ф. Чистяковъ.

Галантерейные товары.

Аркель и Дмитріевъ, Т-во.
Берниковъ, С.
Бр. Ибрагимовы.
Коровинъ, И. М.
Мухомедьярова, М.
Т-во бр. Овсянниковы и А. Ганшина, съ С-ми.
Шамсутдиновъ, М. К., и К°, т/д.

Гвозди.

Зайцевъ, А. С.
Т/д., Г. И. Казанцевъ, съ С-ми.
„ М. Ф. Стрѣлова, съ С-ми.
Т-во Д. Л. Левина, Н-ки.
Х. Левина.
Захаринъ, В. К.

Гостиницы.

„Европа".
„Москва".
„Россія."

Граммофоны.

Бахрушинъ, А. Ф.
Т-во бр. Овсянниковы и А. Ганшинъ, съ С-ми.
Шамсутдиновъ, М. К., и К°, т/д.
Рабиль.

Дамскія шляпы.

Аркель и Дмитріевъ, Т-во.
Т-во бр. Овсянниковы и А. Ганшинъ, съ С-ми.
Шамсутдиновъ, М. К. и К°, т/д.

Двигатели, машины и пр.

Варкентинъ.
Столль, В. Г., и К°, Т-во.

Дорожныя вещи.

Моисеевъ, Г. А., съ С-ми, т/д.
Овсянниковы бр. и А. Ганшинъ, съ С-ми, Т-во.
Хабибулинъ.
Шамсутдиновъ, М. К., и К°, т/д.

Дрова.

Джалтыровъ.
Мазаевъ, П. Г.
Сусловъ, Р. Г.
Худайназаровъ.

Желѣзо кровельное.

Казанцевъ, Г. И., съ С-ми, т/д.
Д. Л. Левина, Н-ки, Т-во.
Стрѣлова, М. Ф., съ С ми, т/д.

Желѣзно-скобяными товарами.

Зайцевъ, А. С.
Захаринъ, В. К.
Казанцевъ, Г. И., съ С-ми, т/д.
Левина, Х.
Левина, Д. Л., Н-ки, Т-во.
Стрѣлова, М. Ф., съ С-ми, т/д.

Жировые товары.

Акчуринъ, Х.
Бирюшевъ.
Бр. Бурнашевы.
Бр. Бѣгишевы, т/д.
Багаповъ, А.
Девлеткильдѣевъ, Мухамеджанъ.
Девлеткильдѣевъ, Мирхайдаръ.
Девлеткильдѣевъ, Алиакбаръ.
Джалтырова, И-ки.
Забировъ, Н.
Заксъ, Г. В.
Адм., по дѣламъ Акц. О-ва Луи Зальмъ.
Ишимбаевъ.
Муратовъ, Т.
Мухаметовъ, И.
Нигматулинъ, К. Х.
Сайфутдиновъ, Х.
Тюменевъ, Х. А.
Усмановъ, Ш.
Шафѣевъ, С.
Шапиро, М.
Янгуразовъ, И-ки.

Земледѣл. орудія и машины.

Бахрушинъ, А. Ф.
Международ. К°, жатвен. машинъ въ Америкѣ.
Переселен. Управленія Каз. скл.
Работникъ, Т-во.
Столль, В. Г., и К°, Т-во.
Шекотовъ, А. В.
Эльворти, Р. Т., Акц. О-во.

Золотыя и серебр. вещи.

Красныхъ, Г. М.
Овсянникова и А. Ганшинъ съ С-ми, Т-во.
Рабиль.
Шамсутдиновъ, М. К., и К°, т/д.

Игрушки.

Овсянниковы, бр., и А. Ганшинъ, съ С-ми.
Шамсутдиновъ, М. К., и К°, т/д.

Канцеляр. и писчебум. товары.

Крыловъ, П. В.
Овсянниковы, бр., и А. Ганшинъ съ С-ми, Т-во.
Стрѣлова и Корсаковъ, Т-во.

Керосинъ и нефть.

Т-во бр. Нобель.
Акц. О-во, „Камско-Сибирское Нефтепромышленное Т-во".

Клееваренный заводъ.

Зенковъ, В. П.

Книги.

Зайцевъ, П. Н.
„Новая Заря".
Бр. Овсянниковы и А. Ганшинъ съ С-ми, Т-во.

Кожевенные товары выдѣланные.

Акчуринъ Х.
Венковъ, В. П.
Казанцевъ, Г. П., съ С-ми, т/д.
Микрюковъ, Т. С.
Цвѣклинскій, В. Т.

Кожевенные товары, не выдѣланные и пушные.

Закъ, Г. В.
Адм. по дѣламъ Акц. О-ва Луи Зальмъ.
Бр. Гликины.
Блохъ, П.
Блохъ, Іосифъ.
Бр. Бурнашевы.
Бр. Бѣгишевы, т/д.
Ишимбаевъ.
Девлеткильдѣевъ, М.
Девлеткильдѣевъ, М.
Девлеткильдѣевъ, А.
Усмановъ, Ш.
Шафѣевъ.
Шапиро, М. П.
Бр. Штейнбергъ.

Колесная мазь.

Гринготъ, Г. А.
Казанцевъ, Г. П., съ С-ми, т/д.
„Мукомолъ." Т-во.

Кондитерская.

Давыдовъ, Г. С.
Панфиловъ.
Павлуцкій.

Конторы пароходныя.

Каменскіе, бр. Ф. и Г., т/д.
Любимовъ, Нв. и К°, Акц. О-во.

Конторы страховыя.

„Волга" аг. П. Я. Кипгинничевъ.
„Второе Россійское", аг. Л. П. Рыдникъ.
„Генеральное О-во", аг. П. П. Лавневичъ.
„Россія", аг. Студзинскій.
„Россійское транспортное", аг. П. В. Темновъ и П. П. Лавневичъ.
„Первое Россійское", аг. А. А. Андреевъ.
„Саламандра", аг. Неклюдовъ, Л. А.
„Петроградское О-во Страхованій", аг. П. А. Стрѣсовъ.
„Сѣверное Страховое О-во", аг. К. Н. Нагаткинъ.
„Якорь", Стр. О-во, аг. П. А. Андреевъ.
„Русскій Лойдъ", аг. Сутюшевъ.
„Урбэнъ", стр. жизни, аг. Левинъ.

Конторы транспортныя.

Акц. О-во Иванъ Любимовъ и К°.
Восточное О-во товарныхъ склад. и трансп., аг. Парфененко, В.
Гергардъ и Гей, Акц. О-во, управ. К. Н. Нагаткинъ, дов. А. А. Вилейко.
Каменскіе бр. Ф. и Г., т/д. аг. М. Н. Петровъ.
Россійское Страх. и Транспорт. О-во, аг. П. В. Темновъ.

Конфектныя фабрики и пряничныя.

Давыдовъ, Г. С.
Тенегинъ, В. Д.
Шмаринъ.

Краски, олифы и лаки.

Казанцевъ, Г. П. съ С-ми, т/д.
Левинъ, Д. Л. Н-ки, Т-во.
Стрѣлова, М. Ф. съ С-ми, т/д.

Лѣсныя торговли.

Лаптевъ и Минаевъ, Т-во.
Новоселовъ, А. П.
Переселен. Управленія складъ.
Юзефовичъ, Г. А. и К°.

Мануфактурная торговля.

Бардыгина, П. М., П-ки, Т-во.
Бочанцевъ, И. В., Н-ки.
Витензонъ, П.
Витензонъ, Бр.
Ибрагимовъ, бр.
Кузнецовъ и К°, Т-во.
Лопатины, бр., т/д.
Мукминовъ, Н ки.
Овсянниковы бр. и А. Ганшинъ съ С-ми, Т-во.
Черемисиновъ, В. И.
Юргановъ.

Масло коровье.

Агергольмъ, Э.
Датское Экспортное О-во.
Мейеръ, А. П.
Союзъ Сибир. Маслод. Артелей.

Мастерскія.

Бешлей (слесарная)
Заліевъ, М. (луд. слес.).
Исуповъ, П. П. (шапочная).
Липавцева (столярная).

Машины швейныя.

Зингеръ, К°.
Овсянниковы, бр. и А. Ганшинъ съ С-ми, Т-во.
Шамсутдиновъ, М. К. и К°, т/д.

Мебель.

Пановъ.
Рубинъ.

Мельницы мукомольныя.

Адм. по дѣламъ т/д. Мусинъ (паровая).
Додоновъ, А. В. (водяная).
Кучковъ (паровая).
Мазаевъ, Г. П. „
„Мукомолъ“ „
Поляковъ, І. В. „
Смолина, Н-ки „
„Фризенъ“, І. П. и К° (паровая).

Модные товары.

Аркель и Дмитріевъ, Т-во.
Овсянниковы, бр. и А. Ганшинъ съ С-ми, Т-во.
Шамсутдиновъ, М. К. и К°, т/д.

Москательн. товары.

Казанцевъ, Г. П. съ С-ми, т/д.
Х. Левина.
Д. Л. Левинъ, П-ки, Т-во.
Овсянниковы, бр. и А. Ганшинъ съ С-ми, Т-во.
Стрѣлова, М. Ф. съ С-ми, т/д.

Музыкальные инструменты.

Овсянниковы, бр. и А. Ганшинъ, съ С-ми, Т-во.
Рабиль.
Шамсутдиновъ, М. К., т/д.

Мучной товаръ.

Бажановъ, П. В.
Бѣликовъ и Филипповъ, Т-во.
Константиновскій.
Кучковъ.
Мазаевъ, Г. П.
„Мукомолъ“.
Оржановъ.
Шнеккеръ, А.
Плискинъ.
Побѣлянская.
Поляковъ, І. В.
Фатѣевъ.

Мѣховая торговля.

Овсянниковы, бр. и А. Ганшинъ съ С-ми, Т-во.

Мыловаренные заводы.

„Мукомолъ“.
Теногинъ, В. Д.
Чунаревъ.

Мясная торговля.

Бабинъ, Г.
Ващенко, Э.
Васильевъ, Н.
Вайсбургъ.
Казанцевъ, Г. П. съ С-ми, т/д.
Кундюковъ.
Бр. Трифоновы.

Обои.

Авдѣевъ, П. Д.
Пановъ.
Рубинъ.
Т-во бр. Овсянниковы и А. Ганшинъ съ С-ми.

Оборудованіе заводовъ и мельницъ.

Работникъ, Т-во.
Столль, В. Г. и К°, Т-во.
Эльворти, Р. и Т., Акц. О-во.

Оборудован. отопленія и водоснаб.

Работникъ, Т-во.

Оборудованіе электр. освѣщенія.

Авдѣевъ, П. Д.
Работникъ, Т-во.
Столль, В. Г. и К°, Т-во.
Овсянниковы, бр. и А. Ганшинъ съ С-ми.
Шамсутдиновъ, М. К. и К°, т/д.
Электрическое Бюро.

Обувь и дорожныя вещи.

Александровы, бр.
Казанцевъ, Г. П. съ С-ми, т/д.
Моисеевъ, Г. А. съ С-ми, т/д.
Мукминовъ, Н-ки.
Овсянниковы, бр. и А. Ганшинъ съ С-ми, Т-во.
Ручкинъ, П. Е.
Хабибулинъ.
Цвѣклинскій, В. Т.
Шамсутдиновъ, М. К. и К°, т/д.
Яроцкій.

Номера.

Назарова.
„Сибирь“.
„Центральные номера“.

Оптическіе приборы.

Красныхъ, Г. М.

Оружіе и охот. принадл.

Казанцевъ, Г. П. съ С-ми, т/д.

Парикмахерскія.

Братчикова, И. П.
Рамбіонъ.
Соловьева.

Переплетныя мастерскія.

Т-во Меньшиковъ и Иваськовъ.
Соколова.

Пивоваренные заводы и склады.

Амброзъ, И. А.
Жигулевскій зав. Вознесенскій пр., тел. 17.
Маріупольскій.
Поклевскій-Козеллъ.
Чистяковъ, С. Ф.
Трехгорное Т-во „Жигули".
Ширинбахъ, (заводъ).

Пимокатн. заведенія.

Ручкинъ, П. Е.

Платье готовое.

Т-во, Аркель и Дмитріевъ.
Т-во Бр. Овсянниковы и А. Ганшинъ съ С-ми.
Т/Д. Осовскій и К°.
Т-во М. Хеспнъ и К°.

Готовое платье.

Европейскій магазинъ.
Цвѣклинскій.

Посудно-ламповая торговля.

Авдѣевъ, И. Д.
Деньголцъ.
Закъ, А. Ю.

Рестораны.

„Россія".
„Москва".

Рыбная торговля.

Бр. Трифоновы.
Хлабыстовъ.

Салотопенные заводы.

Акчуринъ, Х. А.
Волковъ, Я. П.
Герасимовъ, А. М.
Девлеткильдѣевъ, М.
Муратовъ.
Янгуразовъ.

Слесарно-механическія мастерскія.

Вишлей, Л.
Шиковъ, Ф.

Стекло оконное.

Казанцевъ, Г. П. съ С-ми, т/д.
Левинъ, Д. Л. Н-ки, Т-во.
Стрѣлова, М. Ф. съ С-ми, т/д.

Строительные матер.

Казанцевъ, Г. И. съ С-ми, т/д.
Левинъ, Д. Л. Н-ки, Т-во.
Стрѣлова, М. Ф. съ С-ми, т/д.

Табакъ.

Галѣевъ, Ш.
Овсянниковы, бр. и А. Ганшинъ съ С-ми, Т-во.
Шамсутдиновъ, М. К. и К°, т/д.

Типографіи.

Т-во Меньшиковъ и Иваськовъ.
Т-во Прогрессъ.
К. Ф. Яворскій.

Хозяйственныя принадлежности.

Авдѣевъ, И. Д.
Зайцевъ, А. С.
Казанцевъ, Г. И. съ С-ми, т/д.
Левинъ, Д. Л. Н-ки, Т-во.
Х. Левина.
Овсянниковы, бр. и А. Ганшинъ съ С-ми, Т-во.
Шамсутдиновъ. М. К. и К°, т/д.

Хлѣба скупка и продажа въ зернѣ.

Бирюшевъ, С.
Баженовъ, П. В.
Колокольниковы, бр., т/д.
Кучковъ, Д.
Мазаевъ, Г. П.
Мукомолъ.
Муратовъ, С. С.
Орлжановъ.
Пинекеръ, А.
Поляковъ, І. В.
Плискинъ.
Фатѣевъ.

Цементъ.

Бр. Александровы, т/д.
Казанцевъ, Г. И. съ С-ми, т/д.
Левинъ, Д. Л. Н-ки, Т-во.
Стрѣлова, М. Ф. съ С-ми, т/д.
Чистяковъ, С. Ф.

Часы.

Красныхъ, Г. М.
Овсянниковы, бр. и А. Ганшинъ съ С-ми, Т-во.
Рабиль.

Чай и сахаръ.

Вогау и К°, т/д.
Высоцкій, В. и К°, Т-во.
Кузнецовъ и К°, преемн. Губкина, Т-во.
Овсянниковы, бр. и А. Ганшинъ съ С-ми, Т-во.

Латыпины, бр., т д.
Шамсутдиновъ, М. К. и К°, т/д.
Черемисиновъ, В. И.

Шапки, шляпы и фуражки.

Бикчентаевъ, Х.
Бирюшевъ, М.
Курбангалиевъ, Ш.
Моисеевъ, Г. А. съ С-ми, т/д.
Овсянниковы, бр. и А. Ганшинъ съ С-ми, Т-во.
Шамсутдиновъ, М. К. и К°, т/д.

Шерстомойные заводы.

Авсѣевы, бр., т д.
Вагаповъ, А.
Усмановъ. Ш.
Шатровъ, т/д.
Шафѣевъ, Г.

Шерстяныя и бум. ткани.

Черемисиновъ, В. И.

Шубные заводы.

Турлаповъ. А.

Экспортныя конторы.

Гергардъ и Гей, Акц. О-во.
Датское Сибирское Экспортное О-во.

Электрич. принад.

Электро-техн. бюро. Вознесенскій пр.

Электро-театры.

„Новый Свѣтъ".
„Экспрессъ".

Фрукты сухіе.

Грингитъ, Г. А.
Искандаръ Ходжеевъ.
Шахъ Касымовъ.

Фрукты свѣжіе.

Галѣевъ.
Сусловъ, Р.

ПИШПЕКЪ.

Уѣздный городъ Семирѣченской обл., основанъ въ 1878 г. на мѣстѣ бывшей кокандской крѣпости, взятой окончательно русскими въ 1863 году, послѣ двухкратной осады.—Самое существованіе города связано неразрывно съ именемъ г.-м. Г. А. Колпаковскаго, взявшаго крѣпость и положившаго основаніе городу Пишпеку.

Самый городъ расположенъ около полуразрушенной крѣпости на рѣкахъ Алмедынѣ и Аларчѣ, притокахъ рѣки Чу, въ 17 верстахъ къ югу отъ послѣдней,—подъ 42° 53′ 24″ сѣв. шир. и 14° 17′ 19″ вост. долготы отъ Пулкова, на высотѣ 2310 футовъ надъ уровнемъ моря, у подножія Александровскаго хребта.—Пишпекъ ближайшій изъ городовъ области къ областному городу Вѣрному: разстояніе между ними равно 240 верстамъ; до ближайшей желѣзнодорожной станціи Кабулъ-сая, Оренбургъ-Ташкентской ж. дор., 505 вер., до Ташкента 620 вер., до ближайшей пароходной пристани на Иртышѣ—Семипалатинска 1300 вер. Уѣзднымъ городомъ Пишпекъ сталъ съ 1878 г., когда сюда переведены были изъ Б. Токмака (теперь село въ 60 верстахъ отъ Пишпека) всѣ правительственныя учрежденія. Вслѣдствіе своего замѣчательно удобнаго и выгоднаго положенія въ центрѣ плодородной Чуйской долины, на мѣстѣ развѣтвленія дороги на г. г. Вѣрный и Семипалатинскъ съ одной стороны и на Токмакъ, Пржевальскъ, Нарынъ и Кашгаръ съ другой, городъ Пишпекъ несомнѣнно имѣетъ громадную будущность въ коммерческомъ отношеніи. Въ виду своего выгоднаго положенія и дешевизны продуктовъ, Пишпекъ постоянно привлекаетъ къ себѣ новыхъ жителей—сюда идутъ переселенцы изъ Россіи, сарты изъ Ферганы, осѣдаютъ кочевые киргизы; вслѣдствіе этого населеніе быстро растетъ. По переписи 1896 г. жителей обоего пола считалось около 6000 человѣкъ—теперь же насчитывается болѣе 11700 душъ обоего пола. Горожане, главнымъ обра-

зомъ, русскіе, далѣе по численности слѣдуютъ сарты, дунгане, киргизы, таранчи. Преобладаютъ въ уѣздѣ киргизы. Церквей въ городѣ православныхъ 3 и одна часовня на кладбищѣ, мусульманскихъ мечетей и молельныхъ домовъ 2(Улицъ въ городѣ продольныхъ 25, поперечныхъ 11, площадей 6. Наиболѣе центральныя улицы: Бульварная, Пушкинская, Базарная, Васильевская и Ташкентская; важнѣйшія площади Сѣнная и Ярмарочная. Больницы: городской пріемный покой, переселенческая больница, военный лазаретъ, уѣздный пріемный покой. Учебныя заведенія: мужская гимназія, городское 3-хъ классное мужское училище, городское 2-хъ классное женское училище, женское приходское училище, три мужскихъ приходскихъ училища, русско-туземное училище, сельско-хозяйственная школа, три мусульманскихъ медрессе.

Дѣло начальнаго образованія поставлено въ Пишпекѣ удовлетворительно; здѣсь городъ прилагаетъ всѣ старанія къ тому, чтобы дать возможность учиться всѣмъ желающимъ; послѣдніе годы отказовъ въ пріемѣ въ начальныя училища не было и съ этою цѣлью почти ежегодно открываются новыя училища. Въ ознаменованіе 300-лѣтн. юбилея царствующаго Дома Романовыхъ постановлено построить городскую больницу и Народный Домъ.

Въ Пишпекѣ функціонируютъ общества: вспомоществованія учащимся имени А. С. Пушкина и музыкально-драматическое общество.

Ярмарки: въ Пишпекѣ ежегодная ярмарка съ 1 мая по 15 іюня (Пишпекская ярмарка); оборотъ ея въ благопріятные годы до 900000 руб. Главные предметы сбыта: рогатый скотъ, бараны, лошади, шерсть и сырье. Послѣдніе годы, вслѣдствіе общаго денежнаго кризиса и застоя въ торговлѣ, обороты ярмарки пали, но вѣроятно поднимутся.

Ярмарки въ уѣздѣ: Токмакская въ селеніи Б. Токмакъ (Пишпекскаго уѣзда), въ апрѣлѣ и маѣ; оборотъ до 500000 руб., сбывается преимущественно рогатый скотъ и лошади.

Кредитныя учрежденія: О-во взаимнаго мелкаго кредита въ Пишпекѣ, обороты незначительны, ссуды мелкія; казначейство.

Городское населеніе занимается садоводствомъ, торговлей, извозомъ, хлѣбопашествомъ, а въ уѣздѣ преимущественно хлѣбопашествомъ. Кромѣ того, въ Пишпекскомъ уѣздѣ особенно развиты посѣвы риса, который даетъ здѣсь громадные урожаи. Посѣвомъ риса, какъ дѣломъ очень хлопотливымъ и нездоровымъ, занимается наиболѣе трудолюбивая часть населенія—дунгане.

Семирѣченская область и въ частности Пишпекскій уѣздъ являются житницей Туркестана гдѣ хлѣбъ сѣютъ мало, предпочитая хлопководство; хлѣбъ везется отсюда, въ Туркестанъ, гужевымъ способомъ. Предполагаемое проведеніе сюда желѣзнодорожной линіи несомнѣнно поставитъ экспортъ хлѣба на широкую, коммерческую ногу. Главное занятіе киргизъ скотоводство, но за послѣднее время они крайне стѣснены въ землѣ, которая у киргизъ отбирается и отдается переселенцамъ, такъ что киргизы сразу должны переходить къ болѣе интенсивному хозяйству—землепашеству и этотъ переходъ они переносятъ крайне трудно и болѣзненно.

Театра спеціальнаго нѣтъ; есть сцена въ Общественномъ собраніи.

Общественные сады: Городской Пушкинскій скверъ и казенный садъ.

Собранія: Пишпекское Общественное собраніе.

Библіотеки: Общественнаго собранія и Городского училища.

Читальня: Общественнаго собранія.

Освѣщеніе въ городѣ керосино-калильное (фонари „Люксъ").

Водопровода нѣтъ, но по каждой улицѣ текутъ арыки; кромѣ того

городу протекаютъ рѣки Аламедынь и Амарча и большой казенный арыкъ; вездѣ устроенные колодцы съ насосами.

Извозчики: такса въ одинъ конецъ 15 к., на резиновыхъ шинахъ 20 к.

Наиболѣе крупныя торговыя села уѣзда:

1) село Б. Токмакъ *), въ 60 верстахъ отъ Пишпека по почтовой дорогѣ на Пржевальскъ; ежегодная ярмарка, торгуетъ скотомъ, хлѣбомъ, рисомъ, сырьемъ, мануфактурой.

2) селеніе Бѣловодское (Аксу) въ 40 верстахъ отъ Пишпека по почтовой дорогѣ на Ташкентъ, торговля хлѣбомъ и растительными маслами.

Пишпекскій уѣздъ очень богатъ минералами; есть громадныя залежи каменнаго угля (Кастекъ) очень высокаго качества, но вслѣдствіе дурныхъ дорогъ уголь не разрабатывается, хотя слѣды прежнихъ разработокъ сохранились до сихъ поръ. Есть розсыпи золота, часто встрѣчается серебро, свинецъ, мѣдь. Желѣзо почти чистое (въ крупинкахъ) массами встрѣчается по берегамъ озеръ. Далѣе встрѣчаются залежи мѣди, горнаго льна, поваренной соли, квасцовъ, сѣры го колчедана и озокерита. Эксплоатируются только залежи соли (соляная щель близъ Пишпека). Часто встрѣчаются известь, алебастръ, мраморъ, полевой шпатъ и глина превосходнаго качества.

Минеральные ключи: 1) Песыгатинскіе въ горахъ въ 70 верстахъ отъ Пишпека; издавна славятся своею цѣлебностью и почитаются киргизами священными. Были извѣстны еще китайцамъ. Воды щелочныя и сѣрныя 1° до 40° R.— особенно помогаютъ при ревматизмѣ. Привлекаютъ массу больныхъ со всего Туркестана. Послѣднее время находятся въ вѣдѣніи Краснаго Креста. Курортъ обставленъ довольно сносно. 2) Аламедынскія минеральныя воды въ 30 верстахъ отъ Пишпека вслѣдствіе трудной и опасной дороги мало посѣщаются.

Озеръ много какъ прѣсноводныхъ, такъ и соленыхъ, особенно на низовьяхъ рѣки Чу, -принадлежатъ они большею частью киргизамъ. Наиболѣе значительныя озера Иссыкъ-куль и Сонъ-куль. На озерахъ занимаются рыболовствомъ.

Меблированныя комнаты: лучшими считаются №№ А. К. Емельяновой -по Базарной улицѣ, №№ при Общественномъ Собраніи.

„Коммерческіе" №№ М. А. Орловой —по Ташкентской и Бульварной.

Должностныя лица: Уѣздный Начальникъ—Г. Ф. Путинцевъ, Помощникъ—А. П. Фовицкій, Город. врачъ — М. Ч. Цертовичъ, Городской Староста — Я. Е. Бочкаревъ, Городской приставъ — І. Г. Грибановскій, Участков. врачъ—И. К. Шахворостовъ, Ветерин. врачъ—С. Перебилло; Мировые судьи: 1 уч. — С. Л. Пацановскій, 3 уч. — Л. Г. Барсуковъ; Частный повѣренный — Иванъ Павлов. Ходаевъ; Нотаріусъ — В. А. Рамодинъ, контора его на углу Судейской и Васильевской ул.; обязанности Судейскаго пристава исполняетъ городской приставъ—І. Г. Грибановскій, живетъ въ городскомъ домѣ по Уѣздной ул.; Управл. сельско-хоз. школой—П. П. Ивановъ; Испр. гор. 3 кл. учил.—П. Д. Масленниковъ; Директоръ Гимназіи— А. В. Юнгмейстеръ; Начальн. почт.-тел. конторы — П. В. Покровскій; Акц. надз.—Б. К. Кешковскій; Лѣснічій—І. В. Царуновъ, Помощникъ его—К. Ф. Ивановъ; Воинск. Нач. — подп. А. А. Фрицде; Податн. инсп. — А. М. Славоградскій; Казначей -Ф. С. Колмаковъ.

*) См. стр. 99 сего Отдѣла. *Ред.*

Транспортныя и страховыя конторы: Восточнаго общества, агентъ Х. Бурнашевъ; 1-го Россійск. общества, аг. Стародубцевъ; **Россійск. Трансп. и Страх. О-ва**, аг. А. Лукинъ; Общества „Россія", аг. И. Д. Васильевъ; Туркест. всесословнаго общ. на случай смерти, аг. С. Я. Алтунинъ.

Торгово-промышленныя предпріятія.

Аптекарскіе товары.

Квейтманъ, А. Л., Базарная ул.
Пушниковъ, А. Д.

Аптеки.

Городская, Васильевск. ул., д. Морозова.
Переселенческая, Бульваръ, д. Москвиной.
Квейтманъ, А. Л., Базарная, д. Мамашева.
Уѣздная, Васильевская, д. Пашкова.

Бакал. и винно-гастрон. товары

Даулбаевъ, И. С.
Иванова, П. И. П-ки, Т-во, Базарн., с. д.
Матянью, Л. и С., бр.
„О-во Потребителей", Базарная, д. Пушникова.
Первушина, П. А. С-вья, т/д., Базарная, д. Мамашева.
Пугасова, Н. Я. С-вья, т/д., Базарная, с. д.
Пушниковъ, А. Д., Базарная, с. д.
Саксаганская, Н. Н., Базарная, д. Пушникова.
Шаровъ, Г. М.

Бани.

Коневъ, П. А., Кузнечная, с. д.
Морозова, А. И. „ „ „
Рульскій, Г. П.

Галантерейные товары.

Акчуринъ, Х. А., Базарн., д. Пушникова.
Даулбаевъ, И. С., „ с. д.
Конинъ, А. П., „ д. Пушникова.
Кургановъ, А. В., городск. лавки.
Кургановъ, К. В., „ „
Мурзабаевъ, С. А., Базарн. ул.
„О-во Потребителей", „ „

Готовое платье.

Акчуринъ, Х. А., Базарн., д. Пушникова.
Кургановъ, А. В., городск. лавки.
Кургановъ, К. В., „ „
Ходжаевъ, Д. Ю.

Двигатели и пр.

Мироновъ, А., Гардеръ, И. и Эрстекисъ, И.

Желѣзо, жесть, сталь, чугунъ.

Даулбаевъ, И. С., Базарная, с. д.
Дюршмидтъ, Г. В.
Матянью, Л. и С., бр., Базарная, д. Пушникова.
Мурзабаевъ, С. А., Базарная, с. д.
Сидоровъ, Н. Ф., городскія лавки.

Земледѣльч. орудія и принадл.

Дюршмидтъ, Г. В., Отдѣл. Ташк. скл.
Кандауровъ, Д. А., Бульвар., с. д.
Мирзабаевъ, С. А., Базарная, с. д.
Мироновъ, А., Гардеръ, И. и Эрстекисъ, И.
Хамитовъ, А.
Эрстекисъ, И. И.

Искусственныя воды.

Шахворостовъ, Г. А. съ С-ми, т/д. Ташк. ул.

Керосинъ и нефтян. продукты.

Матянью, Л. и С., бр.
Нобель, бр., Т-во. См. объявл. впер. текста.

Кишечныя заведенія.

Дюршмидтъ, Г. В.
Зальманъ, бр.

Книги и канцел. принадл.

Терентьевъ, П. Ф., Бульварн. ул.

Кожевенные товары.

Гладковъ, Н. И. (соб. зав.).
Даулбаевъ, И. С., Базарная.
Дюршмидтъ, Г. В. Комиссіон. кон-ра
Енгалычевъ, Г. С., (соб. зав.).
Мурзабаевъ, С. А., Базарная, с. д.
Пашковъ, В.С., городск. лавки (соб. зав.)
Ташбаевъ, А. Х. (соб. зав.).

Колбасныя заведенія.

Прохоровъ, Я. П.
Саксаганская, Н. Н.
Шоттъ, Г. Ф., Бульваръ, с. д.
Ястржембскій, В. А., Вѣрнен. аллеи.

Лѣсные склады.

Калининъ, А. Д., Базарная пл.
Павловъ, И. И. и К°.
Т-во А. П. Канинъ, М. И. Мартыновъ и А. К. Кузьминъ.

Маслобойный заводъ.

Ковалевъ, С.

Мануфактурн. товары.

Акчуринъ, Х. А.
Даулбаевъ, И. С.
Курбанбаевъ, М. У.
Курановы, бр. А. и К.
Мурзабаевъ, С. А.
Пулатбаевъ, М. И.
Тастамировъ, Д. М.
Узбековъ, Г. А.
Ходжаевъ, Д. Ю.
Юнусбаевъ, М.
} На базарѣ.

Машины швейныя.

Зингеръ, К°.

Мебель.

Даулбаевъ, И. С.
Дюршмидтъ, Г. В.
Мурзабаевъ, С. А.

Медъ.

Абушахметовъ, М.
Бутинъ, В. П.
Кирьяновъ, С. Ф.
Никольскій, В. Н.
Пушниковъ, А. Д.

Мельницы мукомольныя.

Бѣленковъ, Н. Я.
Журавлевъ, П.
Лопаткинъ и Баевъ, Т-во.
Первое Семирѣченское Т-во.
Поповъ, Н.

Москательные товары.

Дюршмидтъ, Г. В.
Матянью, Л. и С., бр.
Пугасовъ, Н. Я. съ С-ми, т/д.

Мучные товары.

„О-во Потребителей".
1-е Семирѣченское Т-во.
Пугасовъ, Н. Я. съ С-ми, т/д.
Пушниковъ, А. Д.

Мыловаренные заводы.

Рульскій, Г. П.
Ташбаевъ, Ах.

Номера для пріѣзжающихъ.

Емельяновой, А. К.
„Коммерческіе", М. А. Орловой.
Кульчицкаго, Э. Д.
При обществ. собраніи.
Путьковскаго, В. А.

Обувь и галоши.

Акчуринъ, Х. А.
Даулбаевъ, И. С.
Курановы, бр., т/д.
Матянью, Л. и С., бр.
Мурзабаевъ, С. А.
О-во потребителей.
Пушниковъ, А. Д.

Пивоваренные заводы.

Иванова, Н. П., Н-ки, Т-во.
Никольскій, В. Н.

Посуда и хозяйств. предметы.

Даулбаевъ, И. С.
Матянью, А. и С., бр.
Мурзабаевъ, С. А.
Пузановъ, А. П.
Сидоровъ, Н. Ф.
Ходжаевъ, Д. Ю.

Садоводство.

Сельско-хозяйственная школа.
Терентьевъ, П. Ф.

Скотопромышленность.

Тойматовъ, М. З., М. Г.
Узбековъ, Г. А.

Строительные матеріалы.

Дюршмидтъ, Г. В.
Сулеймановъ, Тазетдиновъ и Абрагимовъ, торг. домъ.

Сѣменное хозяйство.

Архангельскій, А. М., „Розовый хуторъ" (спеціальность Туркест. Люцерна).

Табачныя издѣлія.

Матянью, Л. и С., бр.
„О-во Потребителей".
Пугасовъ, Н. Я. съ С-ми, т/д.
Пушниковъ, А. Д.

лѣсныя плантаціи.

І. Н., Н-ки, Т-во.
ъ, Н. Ф.

Чай и сахаръ.

ъ, П. С.
Л. и С., бр.
ребителей".
Н. Я. съ С-ми, т/д.
ъ, А. Д.

и, шляпы и фуражки.

. Х. А.
ъ, П. С.
зъ, С. А.

„О-во потребителей".
Поповъ, Ст.

Шерсть, волосъ и пр.

Тайматовъ, М. З., М. Г.
Узбековъ, Г. А.

Шорный товаръ.

Даулбаевъ, П. С.
Енгалычевъ, Г. С.
Пашковъ, В. С.

Экипажи и принадлежности.

Мироновъ, Гардеръ и Эрстекиесъ, Т-во

ПОСТЪ СВ. ОЛЬГИ.

Бывшее село Приморской губ., нынѣ уѣздный городъ той же области (Уѣздный Начальникъ и Управленіе находятся временно въ с. Владиміро-Александровскомъ), расположенъ у вершины гавани „Тихая Пристань". Есть предположеніе о соединеніи Поста желѣзной дорогой съ Уссурійской линіей и, такимъ образомъ, съ городомъ Владивостокомъ; говорятъ и объ устройствѣ здѣсь коммерческаго порта и вообще пророчатъ этому пункту блестящую будущность. Все это еще въ перспективахъ, а пока городъ сообщается съ Владивостокомъ и другими береговыми пунктами пароходомъ моремъ, а съ с. Владиміро-Александровскомъ (25 верстъ) по долинамъ р р. Ольги и Владиміровки. Гавань Ольгинскую или „Тихую Пристань" не слѣдуетъ смѣшивать съ незамерзающимъ „заливомъ Св. Ольги", находящимся въ 250 миляхъ отъ г. Владивостока, въ 675 миляхъ отъ гор. Николаевска на Амурѣ и въ 857 верстахъ очень труднаго вьючнаго пути отъ г. Хабаровска. Жителей насчитывается до 2.000 душъ об. пола.

Изъ учрежденій, находящихся въ Постъ Св. Ольги, имѣются: церковь, 2-хкл. училище, начальная и церковно-приходская школы, О-во Попеч. о начальн. образованіи, Управленіе переселенч. подрайономъ, Управленіе Ольгинскаго Станов. Пристава, Почт.-телегр. отдѣленіе, Таможня, застава, Акцизный надзоръ, Лѣсничество и пр.

Должностныя лица: Уѣздный Начальникъ—Н. Н. Красноръчевъ, Помощникъ его—Н. В. Кожинъ, Секретарь—Н. А. Кинчій, Мировой Судья 5 уч.—Н. П. Кривошапкинъ, Крестьянскій Начальникъ Суч. уч.—П. Шагинъ (всѣ въ с. Владиміро-Александровскомъ). Въ Постѣ Св. Ольги: Мировой Судья—С. М. Баламезъ, Становой Приставъ—П. Н. Парамоновъ, Управл. Таможен. заставой—Н. Н. Алпатовъ, Лѣсничій—Н. Н. Грязновъ, Пересел. чиновникъ завѣд. подрайономъ—А. П. Устиновъ, Помощникъ его—А. И. Ковтуновичъ, Переселенч. врачъ—П. В. Кирилловъ, Завѣд. метеостанц.—О. П. Мушкина, Завѣд. складами подрайона—П. А. Гурскій, Акцизный чиновникъ В. М. Звегинцевъ, Начальн. почт-тел. отд.—П. Г. Пѣтухова, Предсѣд. О-ва попечит. о народн. образов.—Н. Г. Полубинскій, Управл. рудник. Акц. О-ва „Тетюхэ"—А. Н. Тищевскій.

Агенты: Пароходства Гр. Кейзерлингъ—Н. С. Эсмонтъ, Страх. О-ва „Россія"—Ф. К. Тейманъ; Сѣв. страх. О-ва—А. Н. Житницкій.

Врачи: Н. А. Барановъ, Н. В. Кирилловъ, М. М. Ліасъ (ветер.).

Торгово-промышленныя предпріятія.

Аптека.

Барановой, А. Э.

Земледѣльч. орудія и машины.

Переселенч. Упр. Казен. складъ.

Известковый заводъ.

Тейманъ, Ф. К.

Кирпичные заводы.

Пятишинъ, Н. А.
Тарадайло, Г. Н.

Кондитерскія.

Угнивенко.
Эльманстронъ.

Лѣсопромышленность.

Лавриненко, В. А. (с. Владиміро-Александровское).
Лавровъ, Н. Н. (с. Владиміро-Александр.).
Петишины, братья.
Пика, Н. И. (с. Владиміро-Александр.).
Трегубко, Д. И.

Номера для пріѣзжихъ.

Полубинская, С. Б.

Пивоваренный заводъ.

Глушаковъ (бывш. Эрмль).

Разные товары.

(Винно-колоніал., галантер., мануфак., обувь, скобян. товары и др.).
Ивановъ, А. С.
Кунстъ и Альберсъ, т/д.
Полубинскій, Н. Г.
Тарадайло, Г. Н.
Трегубко, Т. Н.
Чуринъ, И. Я. и К°, т/д.

Рестораны.

Шабалинъ, Д. Е.

Рыбныя торговли.

Пятишины, бр.
Трегубко, Д. Н.

ПРЖЕВАЛЬСКЪ.

Уѣздный городъ Семирѣченской области; названіе свое получилъ въ честь и вѣчнаго русскаго путешественника и изслѣдователя Азіи, Н. М. Пржевальскаго, умершаго здѣсь въ 1888 г. До того времени назывался Каракол. Стоитъ на рѣкѣ Караколкѣ, впадающей въ оз. Иссыкъ Куль, между отрогами Тянь-Шаня, на высотѣ 5800 ф. надъ уровнемъ моря, въ 606 вер. отъ Вѣрнаго. Жителей около 15500 душъ об. пола. Домовъ болѣе 1000. Церквей 2, изъ нихъ одна кладбищенская,—обѣ деревянныя; мусульманскихъ мечетей и молитвенныхъ домовъ 9 и 1 молитвенный домъ старообрядцевъ. Училищъ 7: женская гимназія, 1 городское мужское 4-хъ классное, 1 городское женское 2-хъ классное, 2 городскихъ приходскихъ мужскихъ, 1 городское русско-туземное, 1 сельско-хозяйственное и 1 интернатъ для мальчиковъ и, кромѣ того, 4 медрессе. Военный лазаретъ. Городская и уѣздная аптека совмѣстно, мѣстное управленіе О-ва Краснаго Креста; общество вспомоществованія бѣднымъ учащимся; попечительство дѣтскихъ пріютовъ. Имѣются: въ память Императора Александра III общественная библіотека—читальня; городской садъ, единственный по своему благоустройству въ области, размѣромъ 18½ десятинъ.

Заводовъ: пивоваренныхъ 3, маслодѣльныхъ 18, кожевенныхъ въ городѣ 13 (близъ него 3), мыловаренныхъ 7, свѣчносальныхъ 5, лѣсопильныхъ 2, мельницъ

мукомольныхъ въ городѣ 12 (близъ него 4), канатныхъ 3, кишечное 1, искусственныхъ водъ 2. Жители занимаются скотоводствомъ ...ествомъ, лѣсопромышленностью, торговлей, садоводствомъ, огородомъ (сбытъ мѣстный), пчеловодствомъ въ изобиліи (сбытъ меда в Ташкентъ и Ферганѣ) и частью извозомъ; хлѣбъ, кожевенныя издѣлія ...ный мануфактурный товаръ сбываютъ на Каркаралинской ярмаркѣ, ...ъ окрестностяхъ 8.

...ются **Ануйскія горячія минеральныя воды** (ключи), расположенныя ...отъ города, въ гористой мѣстности въ еловомъ лѣсу. Ключи нахо... вѣдѣніи городского управленія; для больныхъ устроено 2 деревянныхъ барака, съ 10 отдѣльными номерами, кухня и общая ванная. Въ 25 верстахъ города имѣются горячіе щелочные Джетыогузовскіе ключи, тоже въ ...городского управленія; на послѣднихъ устроены 3 ванны, 2 барака и ...ы. Ключи расположены около рѣчки Джетыогузъ, протекающей по ...между высокими горами, западный склонъ которыхъ покрытъ лѣсомъ, ...горный. Мѣстность живописная. На ключахъ поддаются лѣченію: хро... ревматизмъ, подагра, плевритъ, золотуха, поздніе формы сифилиса, ...кія заболѣванія женскихъ половыхъ органовъ, невралгія, хроническій ... Продовольственные предметы пріобрѣтаются въ сосѣднемъ селеніи ...вѣдывающаго ключами.

...12 верстахъ отъ города, на берегу озера Иссыкъ-Куля, при впаденіи ...Джаргаланъ, сооруженъ памятникъ П. М. Пржевальскому и ...ены болѣе 20 дачъ, принадлежащихъ горожанамъ. **Горный здоровый ...вообще и въ особенности прохладное лѣто, отсутствіе лихорадокъ, ...сть теплыхъ минеральныхъ водъ и купаній въ озерѣ, превращаетъ ...Кульскую долину въ большую санитарную станцію.**

...стность вокругъ города гориста и живописная; въ городахъ звѣро... Въ 15 верстахъ отъ города имѣется мужской монастырь. Въ окрестностяхъ города находятся 8 селеній, изъ нихъ крупныя села: Сазоново—въ 90 верстахъ города съ 4780 жит. Преображенское въ 31 вер. и Покровское въ ...кр. Нарымское, гдѣ жителей не болѣе 1000 человѣкъ, основанное въ ...расположенное на пути изъ Кашгара въ Семирѣчен. область. Говоря ...скомъ укр., нельзя не отмѣтить существующаго здѣсь промысла звѣро... и звѣроводства, поставляющаго звѣрей въ зоологическіе сады и звѣринцы; дѣло это здѣсь началъ и ведетъ О. Е. Неживовъ. Сообщеніе на лошадяхъ.

Въ 1910 году нѣсколько городовъ Семирѣченской и др. областей сильно пострадали отъ землетрясенія, въ томъ числѣ и г. Пржевальскъ, хотя и менѣе другихъ, но оказался отрѣзаннымъ отъ другихъ городовъ за невозможностью сообщенія съ ними, вслѣдствіе порчи дорогъ и сильныхъ измѣненій почвы. Позволяемъ себѣ помѣстить здѣсь общее описаніе города (до землетрясенія), почерпнутое нами въ изданіи А. Л. Кирснера: „П. П. Гейеръ, Туркестанъ". 2-е изд., 1910 г." и приводимъ таковое дословно:

„Пржевальскъ весьма похожъ на роскошную виллу среди природы. Съ чарующая прелесть ландшафтовъ на каждомъ шагу смѣняется грознымъ величіемъ горныхъ пейзажей. Куда бы вы ни бросили взоръ, всюду вы встрѣтите изъ ряда выходящее зрѣлище. Вотъ синѣетъ вдали угрюмый утесъ, на вершинѣ котораго вѣчно дремлютъ, лѣниво качаясь, сѣрыя тучи—это грозный Сатчасъ, гдѣ „Желѣзный Хромецъ" Тимуръ—Ленгъ велъ счетъ своимъ безчисленнымъ полчищамъ на пути въ Согдіану.

Чуть поднимешься на какой нибудь „взлобокъ“ *), какъ взору откроется безконечная даль. Это тотъ Иссыкъ-Куль, про котораго ходятъ страшныя саги. Въ таинственномъ рокотѣ волнъ вы какъ-бы слышите чудную повѣсть о былыхъ временахъ, когда по всему побережью шумно кипѣла жизнь, бряцало оружіе, народы смѣнялись народами, культура—культурой и, вдругъ, все погибло въ этихъ озерныхъ волнахъ по волѣ Бога-боговъ. Все уныло кругомъ. Вездѣ запустѣнье, гнетущее душу и ненавистное даже волнамъ, строптиво сѣтующимъ каждому на свое одиночество. Самъ по себѣ, Пржевальскъ симпатичнѣйшій и чистенькій городокъ Семирѣчья. Въ отношеніи опрятности онъ далеко оставляетъ за собой областный городъ Вѣрный; расположенный на склонѣ подошвы хребта Алатау, на огромной высотѣ 5800 футовъ надъ уровнемъ моря, Пржевальскъ, благодаря обилію выпадающихъ дождей и каменистому грунту, почти не знаетъ пыли, главнаго несчастья Вѣрнаго. Климатическія условія его идеальны. Близость громаднаго воднаго бассейна Иссыкъ-Куля умѣряетъ какъ докучливый, изнемогающій зной, такъ и суровую стужу. Мы не говоримъ уже про дачи на берегу Иссыкъ-Куля, представляющія изъ себя скорѣе водолечебный курортъ всѣхъ пржевальцевъ, а не лѣтнее пребываніе; онѣ находятся въ 11—12 верстахъ отъ города на одномъ изъ озерныхъ заливовъ. Городокъ не великъ, но благоустроенъ; все дышитъ довольствомъ и зажиточностью. Домики довольно затѣйливой архитектуры; глинобитныхъ зданій почти не встрѣтишь. Есть постройки очень солидныя, какъ, напримѣръ, городское училище, больница и пр. Всюду роскошная зелень. **Городской садъ Пржевальска составляетъ исключительное созданіе человѣческаго ума и любви къ садоводству.** Нашъ край насчитываетъ въ своихъ предѣлахъ не одинъ роскошный садъ, предъ которымъ блекнутъ созданія россійскихъ садоводовъ, но и всѣ они должны пальму первенства признать принадлежащей Каракольскому парку, гдѣ гигантскія ели, съ ихъ пикообразными вершинами мирно растутъ бокъ-о бокъ съ ароматичнымъ алматинскимъ яблокомъ, сочнымъ абрикосомъ и темно пурпуровой вишней. Тутъ же разбитъ прекрасный цвѣтникъ. Садъ—памятникъ человѣка, создавшаго его—**доктора Барсова**, много лѣтъ потрудившагося въ Пржевальскѣ стражемъ общественныхъ интересовъ. Барсовъ былъ городскимъ головой и блюстителемъ общественнаго здравія. Теперь онъ покойный. Но имя его не умретъ до той поры, пока будетъ существовать лучшее, что есть сейчасъ въ Караколѣ, пока будетъ удивлять людей насажденный имъ садъ.

Рыбный промыселъ, пчеловодство, землепашество и скотоводство главнѣйшія занятія горожанъ; земли арендуются у киргизъ или крестьянъ. Медъ каракольскій считается замѣчательнымъ по вкусовымъ свойствамъ. Рыбы множество, дешевизна ея поразительная, хотя копченый чебакъ Иссыкъ-куля далеко лучше всякихъ воблъ, таранокъ и проч.

Какъ торгово-промышленный пунктъ, Пржевальскъ не имѣетъ большого значенія. Онъ удаленъ отъ пути, соединяющаго Западную Сибирь съ Туркестаномъ, мало доступенъ, благодаря такимъ грознымъ переваламъ, какъ Кастекъ или ущелье Баумъ, одно изъ самыхъ поэтичныхъ и страшныхъ, предъ которымъ поблѣднѣетъ военная грузинская дорога на Кавказѣ. Базаръ его, правда, боекъ, тамъ можно встрѣтить много скота и самый характеръ торговли въ немъ скорѣе мѣновой. Торговые обороты купцовъ значительны, но не велики. Цѣны на жизненные продукты ничтожны, благодаря чему дешевы и товары.

*) Пригорокъ.

хотя они сравнительно съ другими городами нѣсколько дороже. Окрестност всюду изобилуютъ дарами природы, главнѣйшимъ образомъ, минеральными источниками. Изъ нихъ **Теплоключинскіе** самые популярные. Они наиболѣ устроены. По замѣчательнѣйшимъ пунктомъ города и уѣзда является гигантское озеро-море **Иссыкъ-Куль** съ его памятникомъ „Русскому Степи". Сооруженный изъ громадныхъ глыбъ пестраго гранита, памятникъ изображаетъ изъ себя скалу съ вырубленными по срединѣ ступеньками, ведущими къ громадной привинченной на немъ медали, изображающей въ профиль лицо Н. М. Пржевальскаго. Медаль эта была выбита въ честь знаменитаго изслѣдователя и поднесена Пржевальскому 29 декабря 1886 года на торжественномъ собраніи академіи наукъ. На вѣрху скалы, выше врѣзаннаго въ него креста, какъ бы развѣвается карта Азіи, исполненная на бронзовомъ листѣ. Громадный, бронзовый же, орелъ—эмблема силы, ума и смѣлости, держитъ въ клювѣ оливковую вѣтвь. Крылья орла распростерты. Между крестомъ и медалью надпись **„Николай Михайловичъ Пржевальскій. Родился 31 марта 1839 года. Скончался 20 октября 1888 г.".** Ниже медали: **„Первый изслѣдователь природы Центральной Азіи".**

Рисунокъ памятника принадлежитъ товарищу покойнаго—А. А. Бильдерлингу, а модель вылѣплена академикомъ Шредеромъ. Скала сложена на гидравлическомъ цементѣ, каменѣющемъ на воздухѣ, и не подвержена вліянію даже времени.

Прахъ Пржевальскаго покоится въ 2—3 саженяхъ за памятникомъ ближе къ заливу.

На могилѣ покойнаго подъ стекломъ хранятся вѣнки русской и французской академіи наукъ. Мѣсто успокоенія было выбрано самимъ Пржевальскимъ желавшимъ и по смерти быть ближе къ дорогому озеру

Должностныя лица: Уѣздный Начальникъ—подп. В. А. Ивановъ, Помощникъ—А. И. Бѣляевъ, Городской староста—Е. С. Ломшаковъ, Помощникъ его—В. А. Яковлевъ, Полиц. Приставъ—Ф. П. Канчевъ Участ. врачъ—А. П. Левинъ, Ветеринарный врачъ—А. П. Касаткинъ, Завѣд. Госуд. Имущ.—П. В. Гаврилица, Акцизные чиновники: В. П. Бѣлобровъ, Л. П. Подъячевъ, Податной инспекторъ С. Я. Пузыревъ, Казначей В. Л. Ждановъ, Старшій бухгалтеръ—А. А. Петровъ, Управл. тамож. участ.—А. А. Михайловъ, Инспекторъ 4-хъ кл. училища—М. К. Скородковъ, Лѣсничій—П. Л. Шабля, Управл. сельско-хоз. школой—П. Я. Рыбловъ, Преподаватель—А. Х. Лагздинъ, Нач. почт.-тел. конторы—В. І. Голубевъ, Мировые Судьи: 1 уч.—А. Н. Кариженскій, 2 уч. (укр Парыпъ) О. Е. Гофманъ, 3 уч.—К. Е. Петровъ, Нотаріусъ—І. П. Пьянковъ, Наблюд. метеор. станц.—Я. И. Корольковъ, Городской техникъ—В. С. Моховъ.

Торгово-промышленныя предпріятія.

Аптекарскіе товары.

Каганъ, Б. О.
Кайтанъ, А. П.
Шитилькевичъ, М.

Аптеки.

Городская.
Каганъ, Б. О.

Бакалейно-колон. товары.

Дьяковъ, В. И.
Идрисовы, бр.
Ильинъ, Д. П.
Кайтанъ, А. П.
Пугасова, Н. Я. С-вья, т/д.
Сулеймановъ, Газетдиновъ и Ибрагимовъ, торг. домъ.

Виноторговли.

Ильинъ, Д. П.
Пугасова, Н. Я. С-вья, т/д.

Воды искусственныя.

Невѣровъ, С.
Шахворостовъ, Д. В.

Галантерейные товары.

Абдулваліевы, бр. Х. и
Абрамовъ, П. О.
Ахуновъ, К.
Абрагимовъ, Ш.
Идрисовы, бр.
Стеценко, А.
Сулеймановъ, Тазетдиновъ и Ибрагимовъ, торг. домъ.
Филатовъ, В. Т.

Гастрономическіе товары.

Ильинъ, Д. П.
Пугасова, Н. Я. С-вья, т/д.

Желѣзо-скобяные товары.

Абдулины, Д. и А., бр.
Абрамовъ, П. О.
Идрисовъ, Г. С.
Ильинъ, Д. П.
Кайтанъ, А. П.
Пугасова, Н. Я. С-вья, т/д.
Сулеймановъ, Тазетдиновъ и Ибрагимовъ, торг. домъ.
Тюряевъ, С. М., Т. А., Т-во.
Шахворостовъ, Г. А. съ С-ми, т/д.

Земледѣл. машины и орудія.

Волоховъ, А. Я.
Дюршмидтъ, Г. В.
Ильинъ, Д. П.
Шахворостовъ, Г. А. съ С-ми, т/д.

Золотыя и серебряныя вещи.

Пугасова, Н. Я. С-вья, т/д.

Игрушки.

Идрисовы, бр.
Ильинъ, Д. П.
Пугасова, Н. Я. С-вья, т/д.
Шахворостовъ, Г. А. съ С-ми, т/д.

Керосинъ и нефтяные продукты.

Идрисовы, бр.
Кайтанъ, А. П.

Кишечные заводы.

Дюршмидтъ, Г. В.
Зальмъ, Луи.

Ковры.

Абдраимовъ, А.
Актасмаевъ, А.
Турамъ-Ходжаевъ, М.

Кожевенные заводы.

Абдулваліевъ, Х.
Азами-Ходжаевъ, М.
Бурхамбековъ, М.
Даніаръ-Ходжаевъ, С.
Имановъ, Ш.
Мантджановъ, Р.
Маленькихъ, Ф. А.
Мамедбаевъ, С.
Ніязъ-Ходжаевъ, А.
Осеневъ, Н.
Сулеймановъ, Тазетдиновъ и Ибрагимовы, торг. домъ.
Ташъ-Мухаметовъ, А.
Шарифъ-Ходжаевъ, А.

Кожевенные товары.

Зелениинъ, Е. Г.
Ивановъ, К. А.
Маленькихъ, Ф. А.
Ніязходжаевъ, А.
Шарифходжаевъ, А.

Конскій волосъ.

Рафиковы, бр. В. и А.

Конторы транспортныя.

Росс. Трансп. и Страх. О-ва Аг.: Ф. П. Сергѣевъ, Теплоключ. ул., д. Турсунова.

Краски. лаки, олифа.

Абдулваліевъ, Х.
Абрамовъ, П. О.
Волоховъ, А. З.
Идрисовы, бр.
Пугасова, Н. Я., С-вья, т/д.
Сулеймановъ, Тазетдиновъ и Ибрагимовы, торг. домъ.

Лѣсные матеріалы.

Морозовъ, И. Ф.

Мануфактурн. товары.

Абдулваліевы, бр. Х. и А. Г.
Ибрагимовъ, Б. Ф.
Изирбаевъ, М.
Имановъ, Ш.
Исамухаметовы, бр.
Курманбаевъ, Е.
Муллабабаевъ, К.
Рафиковы, бр. В. и А.
Рахимбаевъ, А. К.

Сулеймановъ, Тазетдиновъ и Ибрагимовы, торг. домъ.
Тюряевъ, С. М. Т. А., Т-во.
Шадыбаевъ, А.
Шахворостовъ, Г. А. съ С-ми, т/д.

Маслобойные заводы.

Маджифу, М.
Машанло, М.
Мухтаровъ, М.
Назаровъ, Н. С.
Раджановъ, А.
Четверговы, бр.
Шайкинъ, Т. Е.
Шилинъ, П. Ф.

Мельницы мукомольныя.

Захаровъ, А.
Карымовъ, А. Г.
Колесниковъ, С.
Мануйленко, А. К.
Пѣтуховъ, Н. И.
Степановъ, И. С.
Шевнинъ, П. И.
Яковлевъ, В. А.

Москательные товары.

Пугасова, Н. Я. С-вья, т/д.
Сулеймановъ, Тазетдиновъ и Ибрагимовы, торг. домъ.

Номера для пріѣзжихъ.

Кайтанъ, А. П.

Обувь и дорожныя вещи.

Волоховъ, А. З.
Идрисовы, бр.
Кайтанъ, А. П.
Пугасова, Н. Я. С-вья, т/д.
Сулеймановъ, Тазетдиновъ и Ибрагимовы, торг. домъ.

Парфюмерные товары.

Пугасова, Н. Я. С-вья, т/д.
Сулеймановъ, Тазетдиновъ и Ибрагимовы, торг. домъ.

Пивоваренные заводы.

Бѣдаревъ, Е. Ѳ. и Катковъ, М. В.
Торопкинъ, Л. Х.

Писчебум. и канцел. товары.

Пугасова, Н. Я. С-вья, т/д.
Сулеймановъ, Тазетдиновъ и Ибрагимовы, торг. домъ.

Платье готовое.

Ильинъ, Д. П.
Пугасова, Н. Я. С-вья, т/д.
Сулеймановъ, Тазетдиновъ и Ибрагимовы, торг. домъ.

Посуда и хозяйств. принадл.

Идрисовъ, Г. С.
Ильинъ, Д. П.
Назаровъ, Г.
Пугасова, Н. Я. С-вья, т/д.
Тюряевъ, С. М. Т. А., Т-во.
Шахворостовъ, Г. А. съ С-ми, т/д.

Пушные товары.

Рафиковы, бр. В. и А.

Скотопромышленность.

Абдулваліевы, бр. Х. и А. Г.
Иминовъ, Ш.
Исамухаметовы, бр.
Рафиковы, бр. В. и А.
Тюряевъ, С. М. Т. А., Т-во.

Суконная фабрика.

Шахворостовъ, Г. А. съ С-ми, т/д.

Табачныя издѣлія.

Идрисовы, бр.
Ильинъ, Д. П.
Кайтанъ, А. П.
Пугасова, Н. Я. С-вья, т/д.
Шахворостовъ, Г. А. съ С-ми, т/д.

Чай и сахаръ.

Ильинъ, Д. П.
Рафиковы, бр. В. и А.
Пугасова, Н. Я. С-вья, т/д.
Сулеймановъ, Тазетдиновъ и Ибрагимовы, торг. домъ.
Шахворостовъ, Г. А. съ С-ми, т/д.

Швейныя машины.

Зингеръ, К°.

Шерсть, волосъ, щетина и пр.

Абдулваліевы, бр. Х. и А. Г.
Иминовъ, Ш.
Исамахометовы, бр.
Рафиковы, бр. В. и А.
Тюряевъ, С. М. Т. А., Т-во.

САЛАИРЪ.

Какъ и другія сосѣднія селенія—Гавриловское, Гурьевскъ, – с. Салаиръ также—горнозаводское; въ первомъ и послѣднемъ работы прекращены и заводы закрыты; торгово-промышленныхъ предпріятій здѣсь очень мало, въ первомъ одинъ магазинъ Ивана Митрофановича Хмелевцева, а въ послѣднемъ магазинъ брата его Алексѣя Митроф. Хмелевцева.

Въ с. **Салаирѣ** почт.-телеграфная контора, мѣстожительство Пристава Салаирскаго, Завѣдующаго старательскими работами при добычѣ золота, Священника съ Діакономъ и учителя Министерской школы.

Въ д. **Гавриловской** имѣетъ мѣстопребываніе, лѣсная администрація, т. е.: лѣсничій, два помощника, контора Салаирскаго лѣсничества Кабинета Его Величества и Контролеръ Алтайскаго Отдѣленія Министерства Императорскаго Двора.

Третье селеніе—**Гурьевскъ** обѣщаетъ въ будущемъ многое, благодаря возобновленію Гурьевскаго желѣзнодѣлательнаго завода, арендованнаго въ 1913 г. Акціонернымъ Обществомъ Кузнецкихъ каменноугольныхъ копей на 60 лѣтъ у Кабинета Его Величества, и благодаря проведенію въ скоромъ будущемъ вѣтви отъ Кольчугинской желѣзной дороги (Кольчугино—Юрга). Кромѣ администраціи Гурьевскаго завода, проживаютъ въ данномъ селеніи священникъ и учителя Министерской школы. Имѣются хорошіе магазины купцовъ Наркисса Павлова Ермолаева и Алексѣя Егорова Фонарева.

Всѣ эти горнозаводскія селенія расположены въ Салаирской волости Кузнецкаго уѣзда Томской губерніи и находятся другъ отъ друга въ 4—7 верст. Имѣется даже телефонъ, который соединяетъ с. Кольчугино (будущая желѣзнодорожн. станція) съ Гурьевскомъ и Салаиромъ.

Не далѣе 25 верстъ отъ с. Салаира имѣются два **конныхъ завода**: 1) Полковника Николая Андреевича Цевловскаго и 2) Наркисса Павлова Ермолаева; на первомъ имѣется для продажи молодняк, какъ рысистой породы, такъ и скаковыхъ,—кровей Орловскихъ, Американскихъ, Англо-Нормань и Англійскихъ. Второй же заводъ только открытъ въ 1913 году и будетъ воспитывать преимущественно изъ англійскихъ кровей для доставленія въ войска.

САМАРКАНДЪ.

Областной городъ Самаркандской области мѣстопребываніе Военнаго Губернатора; здѣсь же сосредоточены всѣ областныя учрежденія и управленіе уѣзда. Самаркандъ, взятый русскими войсками, подъ начальствомъ генерала К. П. фонъ-Кауфмана, 2-го мая 1868 г., расположенъ въ 8 верстахъ отъ несудоходной рѣки Зарафшанъ, на высотѣ около 2400 фут. надъ уровнемъ моря, подъ 39° 40' сѣв. шир. и 66° 58' вост. долг. (отъ Пулкова). Жителей болѣе 80000 душъ обоего пола, изъ коихъ не менѣе 16000 русскихъ. Церквей 5. Училищъ 11, въ томъ числѣ: мужская и женская гимназіи, школа садоводства, виноградарства и винодѣлія (съ интернатомъ), городское 4-хъ классное мужское училище (съ интернатомъ) и др. Какъ и прочіе города Туркестана, Самаркандъ дѣлится на двѣ части: русскую (европейскую), гдѣ находятся всѣ правительственныя, общественныя, частныя и торгово-промышленныя учрежденія, и азіатскую, отдѣленную отъ первой (русской) Абрамовскимъ бульваромъ. Европейская половина города имѣетъ болѣе 25 хорошо распланированныхъ и широкихъ

шоссированныхъ улицъ, обсаженныхъ деревьями. Имѣются: паркъ, садъ при домѣ Военнаго Губернатора и нѣсколько скверовъ, городской театръ, общественное и военное собранія, драматическое общество и нѣсколько благотворительныхъ. Въ полицейскомъ отношеніи городъ дѣлится на 3 участка: 1-й—Черняевская ул., часть за дамбой и вокзальная часть; 2-й—отъ моста Пули-Сафитъ, вся русская часть до Черняевской ул. и 3-й—Туземная часть города. Изъ достопримѣчательностей стараго города Самарканда (азіатская часть) можно указать на нѣсколько весьма древнихъ построекъ, очень красивыхъ въ смыслѣ архитектуры и сравнительно хорошо сохранившихся; въ большинствѣ—это мечети, между коими нужно отмѣтить слѣдующія: Тилля-Кари—съ 1618 г., Ширъ-Даръ съ 1616 г., Биби-Ханымъ, Шахъ-Зинды и др. Не всѣ, конечно, сохранились въ одинаковой степени, но всѣ одинаково поражаютъ былою роскошью отдѣлки, вкусомъ строителей и прочностью постройки, не говоря о смѣлости замысла и глубокомъ знаніи архитектурнаго искусства. Вообще, Самаркандъ съ его окрестностями представляетъ много интереснаго для истинныхъ любителей древностей. Въ торговомъ отношеніи Самаркандъ нельзя не признать достаточно значительнымъ пунктомъ: здѣсь имѣются отдѣленія шести банковъ, 16 чайно-разсыпочныхъ складовъ, болѣе 340 фабрикъ, заводовъ, мельницъ и разныхъ мастерскихъ; торговые обороты города достигаютъ 25 милл. руб.

Средняя годовая температура +13,1° Ц. Морозы достигаютъ -20° Ц., а жары +37° Ц. Среднее количество выпадающихъ осадковъ 300—325 м. м. въ годъ. Лѣтомъ дождей почти не бываетъ. Цвѣтеніе деревьевъ начинается въ концѣ февраля. Время особенно сильныхъ лѣтнихъ жаровъ жители города (мы разумѣемъ, конечно, имущіе классы) проводятъ въ мѣстечкѣ Гуриморъ, находящемся въ 12 верстахъ отъ Самарканда. Станція Самаркандъ" Ср.-Азіат. ж. д. находится въ 8 верстахъ отъ города, и около нея образовался цѣлый поселокъ, гдѣ имѣется и церковь, школа, и пр. На станціи „Самаркандъ", въ концѣ 1913 г. открытъ памятникъ М. И. Анненкову—строителю Средне-Азіатской жел. дороги (смотри рисунки).

Въ Самаркандскомъ уѣздѣ есть еще одинъ городъ **Пенджекентъ** (безуѣздный), расположенный на высотѣ болѣе 3000 фут. надъ уровнемъ моря; въ его районѣ были найдены богатѣйшія залежи каменнаго угля.—Клетуекскія копи, въ разстояніи болѣе 100 верстъ отъ линіи Ср.-Азіат. ж. д., въ трудно проходимой горной мѣстности. Одно время налаживалось дѣло эксплоатаціи копей, сорганизовалась компанія, но за отсутствіемъ необходимыхъ капиталовъ, предпріятіе не получило осуществленія. Страшно подумать, сколько пропадаетъ въ нашемъ отечествѣ дѣла, какія колоссальныя богатства остаются не разрабатываемыми, и все—только благодаря косности россійскихъ обывателей! Можно вообразить себѣ, что такое представляли-бы, какой видъ приняли-бы, во что превратились-бы наши Туркестанъ и Сибирь, если-бы ими владѣли, хотя-бы нѣмцы, не говоря уже объ англичанахъ и американцахъ!.. Въ Пенджекентѣ находится канцелярія Пристава, имѣется училище.

Должностныя лица: Военный Губернаторъ—ген.-м. Илья Зурабовичъ Одишелидзе, Помощникъ его—д. с. с. П. О. Папенгутъ, Областной Инженеръ-воен. инж., полк. М. А. Тумановъ, Областной архитекторъ—Н. П. Лебедевъ, Областной механикъ—М. И. Донцовъ, Областной врачъ—П. А. Благовѣщенскій, Областной ветеринарный инспекторъ—А. Ф. Реутъ, Старшій землемѣръ—Е. Л. Массонъ, Письменный переводчикъ—К. Е. Хусаиновъ, Завѣд. ирригаціей—инж. Р. А. Савицкій, Полиціймейстеръ—Г. К. Шведовъ, Секретарь полиц. управл.—П. С. Федуловъ, Город. врачъ—П. К.

Астюфеевъ, Гор. архит.—Е. И. Ивановъ, Уѣздн. землем.—К. О. Мазингъ, Уѣздн. начальникъ—подп. Ю. А. Бржезицкій (завѣдуетъ город. хозяйствомъ), Помощн. его—подп. П. Г. Головъ, Секрет. Уѣздн. Упр.—П. П. Обнорскій, Маиданскій староста—В. М. Козьминыхъ, Завѣд. городск. больницей—врачъ Д. М. Ермолаевъ, Директоръ мужск. гимназіи—В. Д. Крымскій, Инспекторъ—Е. А. Горянновъ, Директоръ женск. гимназіи—А. Е. Николаевъ, Инспекторъ народ. уч.—К. В. Аристовъ, Инспекторъ город. уч-ща—П. А. Благодаревъ, Управл. Отдѣл. Государ. Банка—В. Ф. Покровскій, Областной казначей—В. С. Топорковъ, Инспекторъ мелк. кредита—П. П. Коротковъ, Податные инспекторы: 1 уч.—В. Н. Ульрихъ, 2 уч.—А. Д. Нестеровъ, Акцизн. надз. 2-го округа—П. А. Виноградовъ, Помощники надзир.: Е. К. Корниловичъ и В. Е. Воробьевъ, Управл. таможней—А. А. Падольскій, Нач. почт.-тел. конторы—С. І. Бончъ Осмоловскій, Завѣд. гор. почт. отд.—П. В. Моргацкій, Начальн. жел.-дор. почт. отд.—Н. Е. Джуринскій (ст. Самаркандъ), Завѣд. госуд. имущ.—Э. Ф. Мейеръ, Чиновн. сел.-хозяйств. части—Е. М. Вальневъ, Лѣсн. ревизоръ—С. К. Навроцкій, Управл. школой садоводства—А. Р. Ланцкій, Завѣд. Самарк. контр. для гревы станціей—С. З. Кутлаевъ, Завѣд. казен. опытн. полемъ—М. М. Бушуевъ, Завѣд. казен. склад. земледѣл. орудій—А. А. Афанасьевъ, Предсѣд. окружн. суда—М. П. Тунгусовъ, Прокуроръ суда—В. П. Польнеръ, Секретарь суда—А. А. Рендаковъ, Старшій нотаріусъ—М. А. Куницынъ, Нотаріусы: П. П. Герасимовъ и І. А. Гржендзинскій, Судебные пристава: С. Л. Леоповичъ, П. П. Коньковъ и Ю. М. И. Г. Уткульбаевъ, Мировые судьи: 1 уч.—П. А. Милославовъ, 2 уч.—В. С. Измайловъ, 3 уч.—г. Вишняковъ и 4 уч.—П. К. Шаркувенасъ.

Адвокатура: Присяжн. Повѣрен.: П. В. Бологовъ, А. В. Виддиновъ, А. М. Герасимовскій, А. В. Лебедевъ, П. П. Малыхъ, В. В. Медвѣдниковъ, А. П. Пюрекъ и І. В. Япушковскій; **Помощники:** А. А. Геллертовъ, С. В. Гольдштейнъ, Г. С. Лейбензонъ, С. А. Лифшицъ, А. В. Новгородскій, Л. А. Сліяновъ, К. В. Хмѣльницкій, П. В. Чертовъ, С. Ю. Шалковскій, М. Е. Шмуйловичъ; **Частные повѣр.:** П. С. Аносовъ, П. А. Крайній, П. Ф. Рабиза и О. Г. Сапель.

Завѣд. Отдѣленіемъ «Т-ва на паяхъ внутренней и вывозной торговли мануфактурными товарами»—Вас. Сем. Груздевъ.

Торгово-промышленныя предпріятія.

Автомобили.

„Проводникъ", Т-во. Представительство завода „Бенцъ".

Агентурно-комисс. конторы.

Аліаскеровъ, Х. (коммерч. порученія).
Ганшинъ, В. А. и Н. І. Шаровскій, т/д.
Досмашъ, Э. Л., Учебн. пр.
Поршмидтъ, Г. В.
Зайдель, М. А., Ташкентск. ул.
„Импортеръ", Т-во для торг. и пром.
Мулла Кандовъ, т/д.
„Туркестанъ", Т-во, Курганск. ул.

Азіатскіе товары.

Арифбаевъ, М., собств. сарай.
Ишазаровъ, М. Н. и Мукимбаевъ, М.
Фатихановъ, А.
Хошъ Мухадбаевъ, М.

Аптекарскіе товары.

Лившицъ, М. М., Кауфманск. пр.
Семисаженовъ и Банниковъ, Т-во, Кауфманск. пр.
Тихомировъ, Н. П., Катта-Курганск. улица.

Аптеки.

Айстеттенъ, К. Н., Катта-Курганск. ул.
Городская аптека.

Бакал.-колон. и гастрон. товары.

Грановскій, Г. В.
Гораджіевъ, А. М.

Дадашевъ, Ф., Вокзальн. ул.
Епифановъ, А. Н., Ташкентск., с. д.
Каспаровъ, А. А., Кауфманск. пр.
Касымбаевъ, Хасанъ, Петровск. ул.
Пугасова, Н. Я. С-ья, т/д., Кауфм. пр.
„Таронъ", т/д.
Филатовъ, Д. Л., Черняевск. ул.
Хасановъ, Хадымъ.

Бани.

Кириленко, М. Г., Черняевск. пр.
Тихомировъ, А.

Банки.

Азовско-Донск. Коммерческій, упр. А. А. Жуковскій.
Государственный Банкъ, отд. упр. Покровскій, В. Ф.
Волжско-Камскій Коммерч. Банкъ, упр. В. А. Рейсъ.
Нижегородско-Самарскій земельный Банкъ, агентъ Г. К. Нелле.
Русско-Азіатскій Банкъ, упр. Миляшкевичъ, Ф. См. об. вп. тек.
Сибирскій Торговый упр. А. М. Урекляницъ. См. объявл. впереди текста.
„Соединен. Банкъ". Зав. Д. И. Верещагинъ.

Брезенты и мѣшки.

Дорожновъ, С. П., Кауфман. пр.
„Импортеръ", Средне-Аз. Торг.-Пром. Т-во.

Бумага писчая, оберточн. и пр.

„Импортеръ", Средне-Аз. Торг.-Пром. Т-во.

Бѣлье.

„Варшавскій модный магазинъ".
Дорожновъ, С. П., Кауфм. пр.
Нелюбинъ, И. и К°.

Велосипеды.

Синяковъ, Ф., Петровск. ул.
Траутвейнъ, Б., Зерабулак. ул.

Винокуренные заводы.

Абрамова, А., Н-ки.
Иванова, Н. Н., Н-ки, Т-во.
Филатовъ, Д. Л., Черняевск. ул.

Винторговли.

Арушановъ, А., Катта-Кург. ул.
Джанумовъ, А., „ „ „
Епифановъ, А. Н., Ташкентск., с. д.
ванова, Н. И., Н-ки, Т-во.
Каспаровъ, А. А., Кауфманск. пр.
Пугасова, Н. Я. С-ья, т/д., Кауфм. пр.
„Таронъ", т/д.
Филатовъ, Д. Л., Черняевск., с. д.

Водопроводн. работы.

Звѣржинскій, В. Ф.

Воды искусственныя.

Болотинъ, В. Ф.
Гладышевъ, С. М., Черняевск. ул.
Русяйкинъ, П. А., Петровск. ул.
Филатовъ, Д. Л., Черняевск. ул.

Вѣсы и разновѣсъ.

Траутвейнъ, Б., Зерабулак. ул.

Вязальныя машины.

Траутвейнъ, В., Зерабулак. ул.

Газолин. фонари и лампы.

Шаревскій, И. І. Представит. т/д. П. К. Гротъ, преемн. Шимунекъ и К°.

Галантерейные товары.

Агабьянцъ, А., Катта-Кург. ул.
Ганшинъ, В. А. и И. Шаревскій, т/д. (опт.).
Григоровъ, Т., Кауфм. пр.
Дулла, И. И., Катта-Кург. ул.
Дорожновъ, С. П. Кауфманск. пр.
Епифановъ, А. Н., Ташкентск., с. д.
Капріелянцъ, А., Катта-Кург. ул.
Касымбаевъ, Хасанъ, Петровск. ул.
Кокуевъ, Т. М., Кауфманск. пр.
Левинскій, М., Кауфманск. пр.
Михайловъ, Т., Катта-Кург. ул.
Нихасовъ, Або, рядъ Аттарлыкъ.
Пугасова, Е., уг. Кауфм. и Ташк., с. д.
Самсоновъ, Н. К., Николаев. пр.
Саямовъ, А., Кауфман. пр., с. д.
Собенниковъ, П. А., Кауфман. пр.
Татевосянцъ, М. М.
Тумановъ, В., Катта-Кург. ул.
Филатовъ, Д. Л., Черняевск., с. д.
Шмуйловичъ, Э. М., Кауфм. пр.

Гостиницы и меблир. комнаты.

Вотюкъ, В. В., Катта-Кург. ул., д. Ханиной.
„Грандъ-Отель". Уг. К.-Кург. и Петровск. ул.
Ежовъ, Н. Г., Катта-Кург., д. Кацъ.
Лифшицъ, М. М., Кауфм. пр., д. Кнорель.
Перманъ, С. Я., Катта-Кург. ул.
Садовниковъ, М. О., Катта-Кург. ул., с. д.
„Туранъ" (М. Ф. Корнюковъ), Стар. Бух. пр. вокз.
„Центральная" (Я. З. Шангелевичъ) Кауфманск. пр.

Граммофоны и пластинки.

„Знаніе", маг. Морозова, Кауфм. пр.
Капланъ, Кауфман. пр.
Траутвейнъ, Б., Зерабулак. ул.

Желѣзно-скобяные товары.

Асманбаевъ, Р., Катта-Кург. ул.
Гапшинъ, В. А. и И. Шаревскій, т/д., (опт.), Ком. к-ра.
Куранцевъ, И. П., Катта-Кург. ул., с. д.
Мекартичанцъ, М., рядъ Баби-Майданъ.
Пугасова, Н. Я. С-вья, т/д.
Рахимбаевъ, М.
Хочатъ, Р., Катта-Кург. ул.

Желѣзо, гвозди и пр.

Вогау и К°, т/д.
Епифановъ, А. Н.
Мекартичанцъ, М.
Рахимбаевъ, М.
Хочатъ, Раф.

Землед. орудія и машины.

Пересел. Упр. Каз. складъ.

Золотыя и серебр. вещи.

„Женева", Кауфманск. пр.
Капланъ, Кауфман. пр.
Пуссельбаумъ, Катта-Кург. ул.
Пугасова, Н. Я. С-вья, т/д.

Игрушки.

„Дѣтскій Базаръ".
„Знаніе", магазинъ Морозова.
Сорокинъ, И. Ф., Кауфм. пр.

Канцелярскія принадлежности.

„Букинистъ".
„Знаніе", Морозова, Кауфм. пр.
Пугасова, Н. Я. С-вья, т/д.
Сліяновъ, К. Х., Кауфманск. пр.
Сорокинъ, Ф. П.

Керосинъ и нефтян. продукты.

Ассадулаева, Ш. Н-ки.
„Закасп. Торг.-Пром. О-во", Вокз. уч.
Нобель, бр., Т-во, См. объявл. впер. текста.

Кирпичные заводы.

Аллакульбаевъ, Васильевъ, М. Н. } За кладбищемъ.

Кишечный заводъ.

Дюршмидтъ, Г. В.

Книжные магазины.

„Букинистъ".
„Знаніе" (Морозова).
Киселевъ, С. В. (кіоскъ).
Сорокинъ, Ф. П.
Шевченко, Я. В. (кіоскъ).

Ковры.

Азыскуловъ. М. Р., Шаль-базаръ.
Назарбаевъ, Х. Ф. „

Кожевенные заводы.

Богдановъ, Б. П., Черняевск. ул., с. д.
Медвѣдчиковъ, М. А., Черняевск. ул.
Каримбаевъ, У., Черняевск. ул.
Морковкинъ, А. Ф., Черняевск. ул.

Кожевенныя торговли.

Коротковъ, Н. Кожевенный рядъ.
Миръ Мухамедовъ, М. А., Кожев. рядъ.
Мухамедбаевъ, М. Р. Х. и К°, т/д.
Хошъ Мухамедбаевъ, М., Кожев. рядъ.

Колбасныя.

Мишанинъ, М., Каршинская ул.
Янжулъ, К., Кауфманскій пр.

Кондитерскія.

Афанасьевъ, И. Кауфман. ул.
Шишоновъ, Ф., Николаевск. ул.
Самсоновъ, И. М. (Кофейная).

Конторскія книги.

Газаровъ, Б. и К. Сліяновъ, Т-во (соб. фабр.).

Конторы пароходныя.

„Кавказъ и Меркурій", О-во.
Кур.-Касп. парох. Акц. О-во, Ташк. ул.
Любимовъ, И. и К°, Акц. О-во.

Конторы страховыя.

Второе Россійское, агентъ Л. Ш. Воробейниковъ.
Восточное О-во, агентъ А. М. Уреклянцъ.
Россійское страховое и трансп. О-во, аг. В. М. Бронниковъ.
„Саламандра", Т-во, аг. И. І. Шаревскій.
Сѣверное Стр. О-во, агенты: В. А. Рейсъ, Ф. В. Элита, ф. Вольскій и П. Л. Филимоновъ.
Петроградское О-во Аг.: А. А. Жуковскій, Я. М. Звенигородскій и А. М. Уреклянцъ.
„Якорь", Агентъ Э. Л. Дросманъ.

Конторы техническія.

„Инженеръ", техн. Бюро.
Кейзеръ, Б. М.
Шубертъ, А.

Конторы торгово-комиссіонныя.

Ганшинъ, В. А. и И. І. Шаревскій, т/д., Опт.-комис. торг. галант., мануфакт., москательн., парфюм. и др. товарами. Представительства Лодз., Московск., и др. фабрикъ.
Дюршмидтъ, Г. В.
Зайдель, М. А., Ташкентск. ул.
„Импортеръ", Ср.-Азіат. Торг.-Пром. Т-во, Представительства разныхъ фабрикъ.
„Туркестанъ", Т-во.
Т-во для торг. и пром. въ Перс. и Средн.-Азіи.
и много другихъ.

Конторы транспортныя.

Владикавказской ж. д.
Восточное О-во, аг. Уреклянцъ, А. М.
„Кавказъ и Меркурій", Т-во, агентъ А. А. Каплунъ.
Россійское О-во, аг. В. М. Бронниковъ.

Коньячные заводы.

Агріевы, бр., т/д.
Алишаевы, бр. Р. и П., т/д., Абрам. бульв.
Готье, Рикмерсъ и К°, т/д.
Филатовъ, Д. Л., Черняевск., с. д.

Корень мыльный и др.

Аліаскеровъ, Х.

Линолеумъ.

„Проводникъ", Т-во.

Литографія.

Демуровъ, Г. П.

Лѣсной матеріалъ.

Абрамовъ, Г. А., Катта-Кург. ул.
Аракеловъ, Л. Б., Эспланад. ул., д. Абрамова.
Григорьевъ, Т. и А. Аванесовъ съ бр., т/д.
Ешифановъ, А. Н., Ташкент. ул., с. д.

Макаронный заводъ.

Романовъ, Н. Р., близъ кладбища.

Мануфактурный товаръ.

Абдуловъ, А., Катта-Кург. ул.
Абдушукуровъ, А.
Абрамовъ, Р.
Агабабянцъ, Л. А., Катта-Кург. ул.
Алексѣевъ, П. А.
Алимбаевъ, Р.
Алишаевъ, Ю. П.
Аронбаевъ, М.
Ароновъ, И.
Бабаевы, бр. и К°.
Бауэръ, Л. Н.
Боруховы, бр., т/д.
Боруховъ и Исахаровъ, т/д.
Гавриловъ, Д. Ю.
Гавриловъ, Р. Ш.
Ганшинъ, В. А., и Шаревскій, И., т/д
Губнера Альберта, Т-во М-ры.
Даниловской М-ры, Т-во.
Давыдовы, А. и П.
Дорожновъ, С. П., Кауфман. пр.
Дулла, П. П., Катта-Кург. ул.
Ешифановъ, А. П.
Захо, Д. Н.
Иссахаровы, бр.
Исхакбаевъ, П.
Исхаковъ, М.
Калантаровъ, Абр.
Капріелянцъ, Арт.
Кусаевъ, Х.
Максумовъ, К. Н.
Михайловъ, Т.
Муллакандовъ, Ю. съ бр-ми, т/д.
Муратовъ, З.
Мухамедбаевъ, М. Р. Х. и К°, т/д.
Мухамедіевъ, М.
Ніязовъ, Ш.
Павловъ, С. П.
Потеляховъ, Р. Ш.
Прохоровской М-ры, Т-во.
Пугасова, Н. Я. С-вья, т/д.
Рабенекъ, Людвигъ, Т-во М-ръ.
Рахимовъ, М.
Самсоновъ, П. К., Никол. пр.
Саямовъ, А. К., Кауфм. пр., с. д.
Сетти, бр.
Смирновъ, П. С.
Собешниковъ, П. А., Кауфм. пр.
Софіевъ, Ш. Д.
Татевосянцъ, М. М.
Т-во нашаяхъ внутр. и вывозн. торг. мануф. товарами.
Тумановъ, В. П., Катта-Кург. ул.
Филатовъ, Д. Л.
Фузайловъ, А. съ бр.
Ходжаевъ, П.
Чустаевъ, Исхакъ.
Шакаровъ, С. Х.
Шарифовъ, Хасанъ.
Эмиль Циндель, Т-во М-ръ, См объявл. впер. текста.
Якубаевъ, З.

Якубовъ, И.
Ясюнинскіе, В. Е. и А., Т-во М-ръ.

Маслобойные заводы.

Боряевъ, П. В., въ туземн. гор.
Ибатуллинъ, С., „ „ „
Фузайловъ, А. съ бр-ми, въ подземн. гор.
Хапкинъ, І. М., въ туземн. гор.

Машины, двигатели и пр.

Шаревскій, И. І. Аг.: т/д. П. К. Грошъ, преемникъ, Шимунекъ и К°, заводовъ: „Генрихъ Ланцъ и К°" (Мангеймъ), Пирвицъ и К°, (Рига).

Машины швейныя.

Зингеръ, К°, Кауфманск. ул.
Федуловъ, Вас. Дм., Курганск. ул.

Мастерскія.

Абидбаевъ, М., уг. Москов. и Духовской. (мрам. издѣлій).
Алавердовъ, С., бл. крѣпости, (экипаж.).
Газаровъ, Б. и Сліяновъ, К., Т-во (переплет.-линов.).
Звѣржинскій, В. Ф., (кузн-котельн., ток., оруж. и слесарно механич.).
Корчагина, М. Г., Каршинск., с. д., (бондарная).
Пильбергъ, К. (столярная).
Синяковъ, Ф., Петровск. ул., (слес.-механ. и оруж.).
Корниковъ, В., Туземн. городъ, близъ крѣпости, (экипажная).
Сирота, А. И., Кауфманск. пр., (картон. футлярная).
Траутвейнъ, Б., Зерабул. ул., (слес.-механ. и токарн.).

Мебель.

Вальдманъ, В., Николаевск. ул.
Епифановъ, А. И., Ташк. ул., с. д.
„Импортеръ", Ср.-Аз. Торг.-Пром. Т-во.
Пильбергъ, К. А., Николаевск. ул.

Мельницы мукомольныя.

Воронинъ, Д.
Газаровъ, Б. А.
Мирошниченко, А. Т.
Нахичеванское Т-во.
Шубертъ, А.

Москательные товары.

Асманбаевъ, Рист.
Ганшинъ, В. А. и И. Шаревскій, т. д. (опт.).
Епифановъ, А. И.
Колбасенко, Н. З.
Пугасова, Н. Я. С-ья, т/д.
Сорокинъ, Ф. И.

Музыкальные инструменты.

„Знаніе", магаз. (гитары, скрипки).
Капланъ, Кауфман. ул.
Мироновъ, Кауфман. пр.
Сорокинъ, Ф. И., Скобел. пл., с. д.
Шевида, С. О.

Мучные товары.

Бородинъ, В. В.
Каспаровъ, А. А., Катта-Кург. ул.
Куранцевъ, И. И., Эспланад., с. д.
Мирошниченко, А. Т.
Нахичеванское Т-во.

Мѣховой товаръ.

Дорожновъ, П. С.
Левіевъ, Ф.
Муминджанбаевъ, Ф.
Саямова, А. К.

Несгор. шкафы и кассы.

Ганшинъ, В. А. и И. Шаревскій, торг. д., Представительство Сушевскаго зав., (Москва).

Обои, багетъ и пр.

Сорокинъ, Ф. И., Скобел. пл., с. д.

Оборуд. хлопкооч. и маслоб. зав.

Шаревскій, И. І. Аг. т/д., П. К. Грошъ, преемн. Шимунекъ и К°.

Обувь, гал. и дорожн. вещи.

Агабабянцъ, Л. А. Катта-Кург. ул.
Дулла, И. И., Кауфман. пр.
„Московскій Магазинъ", Катта-Курганская ул.
Муминджанбаевъ Ф.
„Проводникъ", Т-во.
Пугасова, Н. Я. С-ья, т/д.
Сааковъ, Хр. Кауфман. пр.
Татевосянцъ, М. М.
Самсоновъ, Н. К.
Саяновъ, А. К.
Теръ-Григоровъ, Кауфм. пр.

Оптика.

Капланъ, Кауфман. пр.

Оружіе и охотн. принадл.

Нерубайскій, Н. А. уг. Кауфман. и Пенджекендск. ул., д. Калантарова
Траутвейнъ, Б., Зерабулакск. ул.

Офицерскія вещи.

Кноповъ, Х. З., Кауфман. ул.

Парикмахерскія.

„Гигіена“, (С. В. Каницкаго), Кауфм. пр., д. Калантарова.

Парфюмерные товары.

Ганшинъ, В. А. и И. Шаревскій, т/д., комисс. оптов. продажа.
Пугасова, Н. Я. С-вья, т/д.

Переплетная.

Сирота, А. И., Кауфм. пр.

Пивоваренный заводъ.

Вогау, О., Т-во.

Пишущія машины.

Траутвейнъ, Б. Зерабул. ул.

Платье готовое.

Агабабянцъ, Л. А. Катта-Кург. ул.
Дорожновъ, П. С., Кауфманск. пр.
Кокуевъ, Т. М.
„Московскій Магазинъ“, Катта-Кур. ул
Пугасова, Н. Я. С-вья, т/д., Кауфм. пр.
Саямовъ, А. К., Кауфм. пр., с. д.
Самсоновъ, Н. М., Никол. пр.
Татевосянцъ, М. М.

Портные.

Блоштейнъ, А. М., Никол. ул.
Ромиръ, Д. М., Ташкент., с. д.
„Т-во Портныхъ“, Зерабул. ул.
Шнейдеманъ, Ш., Кауфм. пр., с. д.
Шухатовичъ, М. О.

Посуда хозяйств. принадл.

Алимбаевъ, Р., Катта-Кург. ул.
Епифановъ, А. Н., Ташк. ул., с. д.
„Импортеръ“, Ср.-Аз. Торг.-Пром. Т-во.
Мухамедбаевъ, М. Р. Х. и К°, т/д.
Пугасова, Н. Я. С-вья, т/д.
Хошъ-Мухамедовъ, М. А.
Шмуйловичъ, Е. М., Кауфм. пр.

Пряжа разная

Левіевъ, Ф. съ С-мъ.
Муллакандовъ, Ю., съ б-ми, т/д., с. д.
Софіевъ, Ш. Д.

Резиновыя издѣлія.

„Проводникъ“, Т-во.

Рекламы и объявленія.

Любичъ, Г. А. „Первое Туркест. Бюро“.

Ренсковые погреба.

Арустамовъ, С. В., Пушкин. ул.
Буковскій, А., Ургутск. ул.
Крагель, Д. М., Барбетная ул.
Озеровъ, А. П., Курганск., ул.
Петросовъ, Г. А.
Филатовъ, Д. Л., Учебн. пр.

Рестораны.

„Бельвю“, (Влахиди), К-Курганск. ул.
„Востокъ“, (Газаева), Барбетная, ул.
„Кристаллъ“, (Богдасарова), Кауф. пр.
„Ривьера“, Зерабулакск. ул.

Рисъ.

Шмагометовъ, У.
Камаловъ. М. Ш.

Садоводства.

Иванова, П. П., Н-ки, Т-во.
Массонъ, Е. Л., Черняев. ул
Училище садоводства, Абрам. бульв.

Стекло.

Бекуновъ, А. Н.
Куранцевъ, П. П.

Строительные матеріалы.

Аракеловъ, Д. Б.
Епифановъ, А. Н.

Сѣменная торговля.

Арифбаевъ, М., собств. сарай.
Ивановъ, П. П., Н-ки, Т-во.
Училище садоводства, Абрам. бульв.

Табачныя издѣлія.

Иванова, П. Н. Н-ки, Т-во.
Потеляховъ, Р. (фабрика).
Пугасова, Н. Я. С-ья, т/д.

Типографіи.

Бѣлобородовъ, П. А.
Газаровъ, Б. и К. Сліяновъ, Т-во. „Идеалъ“.
Сирота, А. И., Кау м. пр.
Федоровъ, К. М.

Уголь каменный.

„Кизилъ-Кія“, Акц. О-ва (складъ).
Туркестанское Акц. О-во.

Фотографіи.

Аршауловъ, Г. П.
Лентовскій В. П., Кауфман. пр.

Поляковъ, А. Г., Черняев. ул., с. д.
Смоленская, Е. С., Катта-Кург. ул.

Химич. красильня.

Аверкіевъ, Кауфм. ул.

Хирург. принадлежности.

„Проводникъ", Т-во.

Хлопковыя операціи.

Абрамовъ, А.
Андреевское Торг.-Пром. Т-во.
Боруховъ и Исакаровъ, т/д.
Мухамедбаевъ, М. Р. Х. и К°, т/д.
Фатихановъ, А.
Шлоссбергъ, бр., т/д.

Хлопкоочистительные заводы.

Ильясовы, бр., Туземн. гор.
Калантаровъ, М. и Н. Ильясовъ, Туз. гор.
Фузаиловъ, А. съ б-ми, Туземн. гор.
Шакировы, бр. Р. и М., Русск. часть гор.

Хлѣбъ (зерномъ).

Умербаевъ, З.

Чай и сахаръ.

Баузръ, бр.
Вогау и К°, т/д.
„Карамановъ", Т-во.
Кузнецовъ, А. и К-о, Александр. пл.
Левіевъ, Ф. съ С-мъ.
Мамедовъ, Г. Б., кварталъ Хошъ-Хаузъ.
Мухамедбаевъ, М. Р. Х. и К°, т/д.
„Оммидъ", Т-во, сарай Вакеръ.
Поповы, бр. К. и С.
Пугасова, Н. И. С-ья, т/д.
Ризаевы, бр., т/д., сарай Малакандова.
Сетти, бр. Ф. К. М.
Тагіевы, бр., М. Х. и Х. А.
Фатуллаевы бр.

Часы.

Канланъ. Кауфман. пр.

Шапки и фуражки.

Бархударянцъ, Г. Б., Катта-Курган. ул.
Гизерскій, Д. Г.
Эпштейнъ, Н. М.

Шелкоткацк. фабрики.

Ніязовъ, Ш.

Шляпы дамскія.

Единовичъ, Г. Д. Катта-Курган. ул.

Штемпеля каучуковые.

„Идеалъ" (Типографія).
Сирота, А. П., Кауфманск. пр.

Экипажи и шины.

„Проводникъ". Т-во.

Электрич. установки.

Синяковъ, Ф., Петровск. ул.
Траутвейнъ, Б. Зерабулак. ул.

СЕЛЕНГИНСКЪ.

Уѣздный городъ Забайкальской области (51° 6' с. ш. и 106° 53' в. д.), стоитъ на правомъ берегу Судоходной рѣки Селенги, по которой рейсируютъ пароходы: 1) Т-ва Коковинъ и К° и 2) К° Селенгинскаго Пароходства; ближайшая желѣзно-дорожная станція „Верхнеудинскъ" находится въ 114 верстахъ; до областнаго города Читы считается 640 верстъ. Основанъ въ 1666 году воеводой Толбузинымъ, какъ пограничный „острогъ" (крѣпость).

Жителей въ городѣ около 1500 чел., домовъ 185, церквей православныхъ—3, часовенъ православныхъ—4, кладбищъ православныхъ—2. Въ городѣ есть училища: городское 4-хъ классное, женское приходское, мужское приходское и церковно-приходское; одна общественная библіотека; почтово-телеграфная контора; затѣмъ имѣются Селенгинскій лечебный козачій пунктъ и Станичное правленіе, таможенный постъ. Жители города преимущественно занимаются хлѣбопашествомъ, рыбной ловлей (омуль-„селенга"), огородничествомъ, скотоводствомъ и отхожими промыслами.

Крупныя торговыя села: Торейское (въ 140 вер.), сообщеніе на лошадяхъ. Кабинскъ и Кудара (1-ое въ 210 вер. и 2-е въ 240 вер.) сообщеніе зимой на лошадяхъ, а лѣтомъ на пароходѣ по р. Селенгѣ 120 вер., далѣе по желѣзной дорогѣ.

Въ уѣздѣ имѣются вблизи желѣзнодорожной станціи „Танхой" и въ 308 верстахъ отъ Селенгинска каменноугольныя копи, разрабатываемыя частною компаніей.

Въ уѣздѣ существуютъ рыбные промыслы: на Гусиномъ озерѣ (Галутонуръ) въ 20 вер. отъ г. Селенгинска, на рѣкѣ Селенгѣ и на озерѣ Байкалъ въ Посольской, Кабанской и Кударинской волостяхъ.

Должностныя лица: Городской староста—М. С. Торгашинъ, Помощникъ его—Д. А. Рябовъ, Уѣзный Начальникъ—П. Д. Коротковъ, Помощникъ его—А. П. Несмѣловъ, Секретарь—В. А. Никитинъ, Податный Инспекторъ С. С. Поповъ, Станичный Атаманъ—П. Д. Ринчиновъ, Помощникъ его—П. О. Балдановъ, Казначей—Б. Ц. Цыденовъ, Врачъ—П. П. Лисицынъ, Начальникъ почтово-телегр. конторы—Д. Р. Никитинъ Инспекторъ городского училища—В. П. Воскобойниковъ, Начальникъ таможеннаго поста—А. Ф. Карповъ, Мировой Судья 21-го участка—г. Кобеляцкій.

Торгово-промышленныя предпріятія.

Аптеки.

Участковая (3-го уч. Селенг. уѣзда).
Казачьяго лечебн. пункта.

Бакалейные товары.

Лушниковъ, М. А.
Малыгина, А. К.
Малыгинъ, А. П.
Малыгинъ, Д. П.
Федоровъ, А. П.
Черныхъ, Е. В.

Галантерейный товаръ.

Лушниковъ, М. А.
Малыгина, А. К.
Малыгинъ, А. П.
Малыгинъ, Д. П.
Мельникова, Е. П.
Федоровъ, А. П.
Черныхъ, Ек. Вас.

Каменноугольныя копи.

Тютиковъ.

Канцелярск. и парфюмер. товары.

Лушниковъ, Мих. Алдр.
Малыгинъ, Андр. Петр.

Китайскіе товары.

Фу-шен-гу. }
Фу-юан-дзю. } Китайскіе подданные.

Кожевенный товаръ.

Лушниковъ, М. А.
Малыгинъ, А. П.

Мануфактурный товаръ.

Зуд-ден-зу.
Красиковъ, Е. П.
Кузнецовъ, В. П.
Лушниковъ, М. А
Малыгинъ, А. П.
Свиньинъ, В. М.
Смолева, Мар. Ром.
Соколовскій, П. П.
Файнбергъ, Е. М.

Мельницы.

Коковинъ и Басовъ, т/д.
Осокинъ, М. О.
Смолевъ, А. П.

Мучной товаръ.

Федоровъ, А. П.

Пароходства.

Т-ва Коковинъ и К°.
К° Селенгинскаго Пар-ства.

Обувь.

Лушниковъ, М. А.
Малыгинъ, А. П.

Платье готовое.

Лушниковъ, М. А.
Малыгинъ, А. П.

Посуда.

Кальгинъ, С. С.
Малыгина, Аг. Кон.

Федоровъ, А. Н.
Черныхъ, Ек. Вас.

Ренсковый погребъ.

Малыгинъ, Дм. Петр.

Рыбная торговля.

Смолевы, бр.

Скобяной товаръ.

Лушниковъ, М. А.
Малыгина, А. К.
Малыгинъ, А. П.
Федоровъ, А. П.
Черныхъ, Ек. Вас.

Скупка сырья.

Федоровъ, М. А.

Чай и сахаръ.

Лушниковъ, М. А.
Малыгинъ, А. П.

Фу-шен-гу.
Фу-юан-дзю.

Шапки и шляпы.

Лушниковъ, М. А.
Малыгинъ, А. П.

Шорный товаръ.

Лушниковъ, М. А.
Малыгинъ, А. П.

Кромѣ указанныхъ фирмъ, можемъ назвать нижеслѣдующихъ лицъ, торгующихъ внѣ Селенгинска.

1-й гильдіи купецъ—Ал. Петр. Малыгинъ, имѣетъ чайное дѣло, живетъ въ Китаѣ.

Викулина, Праск. Ив. } торгуютъ
Викулинъ, Кир. Алдр. } мануфактурой на промыслахъ въ Гусино-Озерномъ дацанѣ.

Гольцманъ, Бр. Бор. Мат.—тоже, но въ с. Посольскомъ.

Гольцманъ, И. М.—въ Мысовскѣ.

СЕМИПАЛАТИНСКЪ.

Областной городъ, расположенъ на правомъ берегу судоходной р. Иртышъ Жителей къ 1 января 1914 г. значилось около 50000 человѣкъ Домовъ около 3700. Кромѣ того, къ городу относится Семипалатинская и Зарѣчная слободка со слѣдующими данными: домовъ 1001, жителей около 5500 д. об. пола. Церквей 7, изъ нихъ 3 домовыя, мечетей 8, 1 еврейскій молитв. домъ и въ Зарѣчной слободѣ есть двѣ магометанскихъ мечети. Учебныхъ заведеній четырнадцать, мужская и женская гимназіи, учительская семинарія, при которой имѣется 60 казен. и 10 частныхъ стипендій по 100 руб. каждая 5-ти и 3-хъ классныя городскія училища, женское Епархіальное училище и 3 одноклассно-приходскихъ школъ: Московинская, Ломжинская и Плещеевская, и 4 церковно-приходскихъ школы; имѣется также музей, библіотека, 5 лечебныхъ заведеній: городская больница на 22 кровати, лечебница для душевно-больныхъ на 11 кроватей безплатная лечебница для бѣдныхъ больныхъ, 1 уѣздная амбулаторная лечебница и въ Семипалатинской Зарѣчной слободкѣ киргизскій пріемный покой на 16 кроватей, и много разныхъ ученыхъ и благотворительныхъ обществъ. Заводовъ въ болѣе 30, въ томъ числѣ имѣются: мыловаренные, салотопенные, кожевенные, шерстомойные, клеевареные и кирпичные, а также вблизи гор. находятся 4 пивоваренныхъ завода и въ городѣ 4 водяныхъ мельницы. Въ городѣ бываетъ ярмарка съ 15 ноября по 1 января, на которой сбываются, главнымъ образомъ хлѣбъ и жировые товары. Жители занимаются торговлей и хлѣбопашествомъ. Въ смыслѣ наружнаго благоустройства городъ оставляетъ желать многаго: между тѣмъ, торговые обороты города весьма значительны, и горожанамъ пора-бы подумать о мостовыхъ и многихъ другихъ культурныхъ удобствахъ. Телефонная сѣть имѣется.

Изъ числа функціонирующихъ въ городѣ благотворительныхъ, профессіональныхъ и спортивныхъ Обществъ назовемъ слѣдующія: **Мѣстное Управленіе Росс. О-ва Красн. Креста:** Предсѣд.—Начальникъ области, Товарищъ

Предсѣдатели—Г. А. Савримовичъ. **Семипалат. Подотд. Зап.-Сиб. Отд. Императорскаго Русск. Географ. О-ва:** Предсѣдатель—В. К. В. Зайковскій, Хранитель Музея—К. М. К. Рычковъ. Библіотекарь—Д. А. Юринскій. **О-во «Патронатъ».** Предсѣдатель—Ф. К. Станкевичъ, Товарищъ Предсѣдателя—С. Ф. Плещеевъ. **Дамское попеч. о бѣдныхъ:** Предсѣдательница—Л. А. Савримовичъ, Секретарь—А. В. Михайловъ. **О-во вспомоществ. нужд. учащимся въ мѣстн. гимназіяхъ:** Предсѣдатель—Н. А. Сулима-Грудзинскій, Секретарь—І. О. Прокоффъ. **О-во вспомоществ. воспит. учит. семинаріи:** Предсѣдатель—М. Н. Березниковъ, Товарищъ Предсѣдателя—И. М. Ложкинъ. **О-во попеч. о начальн. образ.:** Предсѣдатель—Н. В. Емельянцевъ, Товар. Предсѣдателя—Д. Н. Троицкій. Завѣд. библіотекою имени Гоголя—Н. Я. Колшинъ: при библіотекѣ учреждено Бюро по расклейкѣ объявленій. **Мѣстн. Отд. Степн. О-ва любит. садоводства:** Предсѣдатель Начальникъ области, Секретарь Е. П. Чоглоковъ. **Вольно-пожарное О-во:** Предсѣдатель—В. А. Сваровскій. **О-во любит. музыки и драм. иск.:** Предсѣд.—Ѳ. А. Васильевъ. **Общество любит. хоров. пѣнія:** Предсѣд.—Н. А. Яковлевъ, Секретарь—С. Н. Грязновъ. **Мусульм. Благотвор. О-во:** Предсѣдатель—Н. М. Габдулджапаровъ Секретарь—Г. Измайловъ. **Общ. правильн. охоты:** Предсѣд.—Начальникъ области. **Общество поощренія коннозаводства:** Президентъ — Начальникъ области, Казначей—Л. В. Сваровскій. **Приказчичій клубъ:** Предсѣд. Сов. старшинъ—Е. А. Семеновъ, **Общественное собраніе:** Предсѣд. сов. старш.—І. Ф. Шишковскій. Предс. 2-го О-ва Прав. охоты—В. М. Пѣтуховъ.

Отъ Семипалатинска до Барнаула закончены уже работы по укладкѣ пути и открыто временное движеніе (Алтайск. ж. д.

Почтовые тракты.

Прогоны въ Семипалатинской области платятся по 3 к. за версту и за лошадь

СТАНЦІИ.	Версты.	СТАНЦІИ.	Версты.
г. Омскъ (Акмолинск. обл.).		Черноярскій	26
Пос. Устьзаостровскій	28½	Гор. Павлодаръ	26½
Ачаирскій	21½		390
Покровскій	18½	Пос. Подстепный	21½
Изылбашскій	17	Ямышевскій	30
Соляной	17		
Черлаковскій	26½		
Татарскій	26	**Семипалатинскаго уѣзда.**	
Павлодарскаго уѣзда.		Пос. Черный	22
Ст. Урлютюпская	24½	Лебяжій	32½
Пос. Желѣзинскій	28	Подпускной	21½
Пяторыжскій	24½	Кривой	24
Бобровскій	17½	Ст. Семіярская	29
Осморыжскій	18	Пос. Грачевскій	26
Песчанскій	29½	Черемуховскій	33
Прѣсный	24	Ст. Долонская	20
Чернорѣцкій	15½	Пос. Ново-Бѣлокаменскій	23½
		Глуховскій	19½

ПЛАНЪ

областного города

СЕМИПАЛАТИНСКА

СТАНЦІИ.	Версты.
Старо-Семипалатинскій	16½
Гор. Семипалатинскъ	6
Пик. Улугузъ	25
Аркалыкъ	22
Ащикуль	27
Джартасъ	21½
Кызылмола	26
Аркатъ	26½
Альджандыръ	21
Узунбулакъ	24½
Эпрекей	26¼
Семирѣченской области.	
Алтынъ-Калатъ	23¾
Гор. Сергіополь	26¼
	271¾
Г. Сергіополь.	
Пик. Средне-Аягузскій	31½
Талды-Кудукъ	29
Кызылъ-Кій	23¾
Мало-Аягузскій	26
Джузъ-Агачъ	29½
Укунькъ-Качскій	11½
Аргантинскій	17½
Ащи-Булакъ	28½
Канджала-Булакъ	17½
Романовскій	16½
Басканскій	28½
Аксуйскій	28½
Абакумовскій	25½
Арасанскій	51
Гор. Копалъ	29
	366¾
Пик. Акъ-Ичке	27
Сарыбулакскій	28¼
Карабулакскій	21½
Джангызъ-Агачъ	22
Царицинскій	20½
Кугалинскій	26¼
Алтынъ-Эмель	25
Куянъ-Кувскій	28¼
Карачокинскій	29
Чингильдинскій	34¾
Выс. Илійскій	23¾
Никольскій	23½
Пик. Карасуйскій	22½
Гор. Вѣрный	21¼
	356¼

СТАНЦІИ.	Версты.
Семипалатинскаго уѣзда.	
Г. Семипалатинскъ.	
Пос. Озерный	18
Талицкій	24½
Шульбинскій	25½
Пьяноярскій	23½
Устькаменогорскаго уѣзда.	
Дер. Убинская	18
Пос. Барашевскій	25
Ст. Красноярская	20½
Пос. Уваровскій	21½
Гор. Устькаменогорскъ	24½
	201
Пос. Ульбинскій	26½
Феклистовскій	15½
Сѣверный	13½
Александровскій	18½
Ст. Бухтарминская	25½
Пос. Вороній	19
Черемшанскій	20½
Мало-Красноярскій	20
Больше-Нарымскій	26½
Мало-Нарымскій	16
Дер. Таловка	28
Медвѣдка	17
Ст. Алтайская	23
	269½
Пос. Пьяноярскій.	
Дер. Красноярская	26
Шемонаевская	22¾
Екатерининская	31¼
Гор. Змѣиногорскъ	29¼
Павлодарскаго уѣзда.	
Г. Павлодаръ.	
Пик. Калкаманъ	38½
Джамантузъ	40¾
Кайдаулъ	30¼
Чакчанъ	33¼
Карасоръ	29½
Ст. Баянъ-Аульская	24
Пик. Сартау	27½
Бель-Агачъ	27½

СТАНЦІИ.	Версты.
Каркаралинскаго уѣзда.	
Пик. Джилтау	23
Куянды	29½
Сіирлы	25¾
Гор. Каркаралы	27
	356½
Устькаменогорскаго уѣзда.	
Г. Устькаменогорскъ.	
Пик. Урунхай	29¼
Себинскій	23
Сунташъ	24
Аганыкакты	25¾
Караджалъ	28

СТАНЦІИ.	Версты.
Зайсанскаго уѣзда.	
Гор. Кокпекты	29
	159
Пик. Аралтюбе	23¼
Джусагачъ	19¼
Карауткуль-Чоганчій	21
Базарка	28½
Бурханка	25
Чорга	15½
Нора (Эспе)	17
Тайджузгенъ	23
Сарыбулакъ	19
Карабулакъ	31
Гор. Зайсанъ	17
	239½

Акмолинско-Каркаралинскій почтовый трактъ.

СТАНЦІИ.	Версты.
Каркаралинскій уѣздъ.	
Г. Каркаралинскъ.	
Карабышевская	38
Керегетасская	14
Актасская	39
Нуринская	30¼
	121¼

СТАНЦІИ.	Версты.
Акмолинскій уѣздъ.	
Бота-гора	23
Нура-Ауліеаташъ	25
Чокай-Колды	25
Батнакъ-су	35
Оноръ-Куль	25
Джангызъ-Агачъ	30
Торпакъ	23
Александровская	27
Г. Акмолинскъ	25
	238

Земскіе тракты.

I. Отъ г. Семипалатинска на г. Каркаралы (Майлигаринскій).

СТАНЦІИ.	Версты.
Семипалатинскій уѣздъ.	
Пик. Итпасъ	17
Кутанъ-Булакъ	32
Байтазы-Чигинъ	23
Каркаралинскій уѣздъ.	
Пик. Кемпирскій	30½
Тасты-Кудукъ	24¼

СТАНЦІИ.	Версты.
Пик. Байчулакъ	23
Джамбулды-Куд.	34
Мущеке-Буллакъ	26
Кіймалы-Кудукъ	22½
Каракольскій	30½
Карапрекскій	32½
Толдинскій	32½
Гор. Каркаралы	32
	361½

II. Отъ г. Семипалатинска до г. Кокпекты (Чарскій).

СТАНЦІИ.	Версты.	СТАНЦІИ.	Версты.
Семипалатинскаго уѣзда.			
Пик. Чунты-Какск.	29½	Сел. Георгіевское	16
Сел. Карповское	31	Дер. Николаевская	35
Дер. Таубинка	19½	Пик. Караджальскій на Устькаменогорскомъ почт. трактѣ . . .	30
Устькаменогорскаго уѣзда.			
Чарск. волостн. домъ	45		220
Дер. Покровская	14		

Должностныя лица: Губернаторъ Ф. Ф. Чернцовъ, Вице-Губернаторъ—Г. А. Савримовичъ, Совѣтники: 1 отд.—П. О. Кехли, 2 отд.—К. Н. Ушаковъ, Непремѣнный членъ—Д. Т. Сайлотовъ, Областной землемѣръ (онъ же начальникъ отдѣленія)—А. Г. Коидра, Областной архитекторъ—В. Ѳ. Головинскій, Областной инженеръ—А. И. Кошкинъ, Областной врачебный инспекторъ—А. І. Родзевичъ, Областной ветер. инспекторъ—І. Ф. Шишковскій, Редакторъ обл. вѣд. (начальникъ газетнаго стола и смотритель типогр. обл. управл.)—П. А. Смирновъ, Переводчики: Д. И. Шевелевъ и П. Л. Науменко. **Окружный судъ:** Предсѣдатель суда—Ф. К. Станкевичъ, Членъ суда (онъ же Старшій Нотаріусъ)—А. И. Никольскій, Секретарь—С. И. Грязновъ; **Судебные пристава:** И. М. Капустинскій и Г. С. Еремина; Переводчикъ—П. Т. Тарабаевъ; **Судебн. слѣдов.**—В. В. Исполатовъ; **Прокуроръ** суда—П. Н. Кривицкій, **Тов. Прокурора:** П. П. Пышкинъ, П. М. Козакъ и А. П. Доброхотовъ, Я. П. Лаврентьевъ и В. В. Кутырина. Секрет. прокур.—Т. Т. Поповъ. **Миров. судьи** Семипалатинскаго уѣзда: 3 уч.—А. П. Трухинъ, 4 уч.—Л. С. Стокаличъ, 1 уч.—Г. С. Подваковъ, 2 уч.—С. И. Здровченко, 5 уч.—М. А. Константиновъ, 6 уч.—В. С. Авшаровъ и 7-го уч.—В. Л. Зброзинскій. **Уѣздный съѣздъ крестьянскихъ начальниковъ:** Предсѣд. крест. нач. 2 уч.—А. Г. фонъ-Кинницъ, Члены: крест. нач. 1 уч.—В. Ю. Ланковскій, крест. начальн. 3 уч.—П. С. Симоновъ, крест. начальн. 4 уч.—Ф. А. Ивановъ, Секретарь Съѣзда—М. П. Зороастровъ. **Уѣздный начальникъ**—В. М. Пѣтуховъ, Помощникъ его—Д. Ф. Солотчинъ. **Лѣсные ревизоры:** П. Г. Лейковъ и П. М. Евсѣенко, Лѣсничій—С. В. Котовскій, Помощн. его—П. Э. Рауеръ. **Завѣд. Зарѣчной слободкой**—Ф. М. Орестовъ. **Начал. Зар. почт.-тел. отд.**—К. А. Федоровъ. **Бельагачскій полиц. приставъ**—В. В. Піонтка. Старш. помощн. управл. Локтевскимъ имѣніемъ Кабин. Его Велич. Г. Э. фонъ-Блуменъ. **Участков. врачи:** 1 уч.—А. А. Невидимовъ, 2 уч.—В. К. Голимонтъ, 3 уч.—Г. К. Меляновскій и 4 уч.—П. П. Становъ. **Пунктовой ветер. врачъ**—П. П. Новочадовскій. **Уѣздные ветеринарн. врачи:** 1 уч.—А. П. Выржиковскій, 2 уч.—А. М. Топачевскій, 3 уч.—В. А. Первушинъ и 4 уч.—П. В. Кленацкій. **Инспект. народн. учил.** области: 1 района—П. М. Скорновскій. **Учебн. завед. Мужская гимназія:** директоръ—Н. А. Сулима-Грудзинскій и инспекторъ—П. М. Ичасъ, врачъ—В. В. Волковъ; Женская гимназія; предсѣд. педагогическ. совѣта—П. А. Су-

лима-Грудзинскій, начальница—В. Г. Бѣлогужева, врачъ—Т. М. Костарева; Учительская семинарія: директоръ—М. Н. Березниковъ; Городск. 5-ти классное училище: учитель-инспекторъ—П. Я. Малаховъ; Николаевское 4-хъ кл. гор. уч.: учитель-инспект.—Р. К. Бѣлый; Женское 2-хъ классное училище: завѣдыв. училищемъ -М. К. Шестакова. **Сиротскій судъ:** предсѣдатель—Е. П. Матягинъ. **Обл. психіатр. больница:** завѣд.—врачъ В. В. Волковъ, смотритель больницы—Д. М. Халдѣевъ. **Степной южный горный округъ:** Окружный инженеръ—А. А. Холодковскій, помощн. окр. инженера—В. Г. Власовъ. Отводчики площадей подъ золотые пріиски: М. М. Петрыкевичъ и В. П. Макеровъ, Письмов.—Г. Ю. Будкевичъ. **Степной сѣверный горн. округъ:** Окружной инженеръ—А. П. Тиме (г. Омскъ), Отводчикъ площадей А. П. Филимоновъ. **Смотрит. каз. соляныхъ озеръ**—Е. Н. Пучеглазовъ. **Иртышск. описная партія:** начальникъ партіи—инжен.-стр. П. П. Гинзъ. **Нач-ки прист. постовъ:** Семипалатинскаго—П. Ольшевскій, Павлодарскаго—И. П. Язевъ, Устькаменогорскаго—Н. Я. Смольниковъ. **Гор. полиц. упр-ніе.** полиціймейстеръ П. М. Кублицкій, секретарь—Е. П. Пальшинъ. **Смотр тюрьмы**—А. П. Ровенскій. **Нач. сыскн. отд.**—С. И. Клещевъ, **Отд. Госуд. Банка:** управл. В. Я. Медвѣдевъ, Контролеръ—М. Н. Миловидовъ, Секретарь — В. И. Сахновскій, Переводчикъ Банка — А. М. Мулдабаевъ. **Инспектора мелк. кред.:** П. Ф. Гайковичъ, П. П. Брейтовскій, Б. М. Киселевъ и А. Л. Пронашко. **Биржевой комитетъ:** Предсѣдатель—П. Ф. Плещеевъ, Замѣститель его—А. Б. Шостаковичъ, Биржев. маклеръ—П. Б. Емельянцевъ, Управл. Отдѣл. **Сибирск. торг. банка**—П. П. Новиковъ, Завѣд. золотосплавочной—В. С. Костинъ. Директ. **Русско-Азіатск.**—А. Шостаковичъ, Довѣренные: Е. О. Жуковъ и Д. П. Щегловъ. Управл. **Волжско-Камск.**—вакансія, Директоръ **Гор. обществ. банка** — М. В. Артамоновъ. Предс. Правл. О-ва Взаимн. кредита -С. Ю. Ромейко-Гурко. **Областной казначей**—С. К. Максимчукъ. **Податной инспекторъ**—П. Е. Гузищевъ, Помощникъ его—П. П. Похитоновъ. **Завѣд. Семип. перес. райономъ** В. К. Зайковскій. Пом. зав. В. А. Саенко; **Старш. зав. техн. частью**—А. М. Флоринскій. **Инж.-гидротехн.** Ѳ. Г. Холодовичъ, Зав. Дорожн. Отд.—Инж. С. С. Курушинъ, Старш. аг. Земск. Пересел. Организ.—І. Ф. Черневскій. **Завѣд. статист. работ.**—С. Е. Шпакъ. **Обл. Прав. агрон.**—С. П. Синцовскій. **Уѣзд. агрон.**—М. А. Сафоновъ. **Старш. инстр. пчелов.**—А. П. Федоровъ. **Старш. спец. животнов.**—П. Г. Амосовъ. **Техн. молочн. хоз.**—Ф. Я. Монкусъ. **Завѣд. сел.-хоз. складами** Семипал. района—Б. П. Крючетовъ. **Окружн. акцизн. надзир.**—П. П. Покровскій, Помощники: Г. К. Переберинъ и М. Е. Рубинштейнъ. **Почт.-тел. контора:** начальникъ—Н. В. Кольцовъ. Помощникъ его—А. П. Шубинъ. **Завѣдыв. телеф. сѣтью**—Е. Ф. Кабыкинъ. **Мѣщанск. управа:** мѣщанскій староста—П. Таировъ. **Город. обществ. управленіе:** Городской голова—П. Ф. Плещеевъ, Секретарь—П. А. Власенко, Бухгалтеръ—В. Г. Киприяновъ, Городской архитекторъ—В. Ф. Головинскій, Землемѣръ—С. Н. Дмитріевъ, Городовой врачъ—П. Г. Гурбановъ. Завѣдыв. городской больницей—врачъ П. Ф. Домбровскій.

Адвокатура: Присяжн. повѣр.: Г. Д. Способинъ, П. П. Цвилинскій, А. М. Первушинъ, П. А. Самойловъ, Д. П. Любимовъ, П. В. Вайсеръ, С. Г. Касаткинъ и М. Г. Верхозинъ; **Част. повѣр.:** В. В. Крутогорскій, А. Б. Гириловичъ, Н. Я. Коншинъ, В. П. Пестровъ и Д. С. Ечинъ; **Нотаріусы:** К. Д. Багриновскій (Ново-Базарная ул., д. Лузяниной) и А. И. Лучининъ (Областн. ул., с. д.).

Торгово-промышленныя предпріятія.

Агентурно-комисс. конторы.

Голуненко, В. В. Предст.—С. Х. Рандрупъ.
Емельянцевъ, П. В., (Прис. Бирж. маклеръ).
Котовичъ, С. И. (слив. масло, дичь, яйца, сырье разное).

Азіатскіе товары.

Баба-Шаиховъ, Р. Ш.
Дада-Мухаметовъ, М.
Миръ-Джамаловъ, М. А.
Миръ-Измаиловъ, М. А.
Миръ-Юбаевъ, Д. М.
Мирза-Ахимовъ, М. Х.
Мумынъ-Баевъ, Я.
Мумынъ-Шаиховъ, Т. Ш.
Мухамедъ-Аліевъ, М. Р.
„Опытъ", Т-во (сушен. фрукты).
Рахимъ-Шаиховъ, С. Ш.
Сагадаевъ, З. Л.
Салимбаевъ, М. А.
Умаръ-Мухаметовъ, Д. М.

Аптеки.

Блюмъ, С. Я. и Д. І. Розинъ.
„Здравіе", Т-во.
Рабиновичъ, К. И.

Аптекарскіе товары.

„Афонинъ, Ф. С.", Т-во.
Блеко, С. П. Александр. ул.
„Гигіена".
Рабиновичъ, К. И.

Арматура водопров. и пр.

Ложкинъ, И. М.
„Ложкинъ, М. Г., Шипицинъ, П. П. и К°" Т-во.
„Матягина, П. П., Н-ки", т/д.

Бакал., колон. и гастрон. товары.

„Афонинъ, Ф. С.", Т-во.
„Высоцкая, Е. А., Сыновья и К°", т/д.
„Дуркина, А. В., Н-ки", т/д.
Залмунинъ, П. И.
Ишіевъ, Г. Г.
Каримовъ, Б. Ф.
Коротаевъ, Е. Л.
Мусабаевъ, Х. съ бр-мъ, т/д.
Наумовъ, П. М.
„Опытъ", Т-во.
Ортинъ, Г. Ф.
Плещеевъ, С. Ф.
Хамитовъ, М. В.

Банки.

Волжско-Камскій Комм. Городск. Обществ., директ. М. В. Артамоновъ.
Государств. Банкъ, упр. В. Я. Медвѣдевъ.
Русско-Азіатскій Банкъ, упр. А. Б. Шостаковичъ.
Сибирск. Торг. Банкъ, упр. Н. Н. Новиковъ.
Яросл.-Костр. Зем. Банкъ, Аг. В. М. Кардопольцевъ.

Бѣлье.

„Высоцкая, Е. А., С-вья и К°", т/д.
Деровъ, В. И., (Админ.).
Михайловъ и Малышевъ, т/д.
Плещеевъ, С. Ф.
Фурманъ, Х., Алекс. ул.

Варовина, рогожа и пр.

Ложкинъ, И. М.

Велосипеды.

Афонинъ, Ф. С., Т-во.
„Матягина, П. П., Н-ки", т/д.

Винокуренный заводъ.

Плещеевъ, П. и К°, т/д.

Виноторговли.

Громовъ, Ф. Г.
„Дуркина, А. В. Н-ки", т/д.
Ортинъ, Г. Ф.
Плещеевъ, С. Ф.
Хабаровъ, С. И.

Воды искусств. и минеральн.

Васильевъ, И. и К°, Т-во.
„Здравіе", Т-во.
Рабиновичъ, К. И.

Вѣсы десятичные.

Ложкинъ, И. М.
„Матягина, П. П., Н-ки", т/д.

Галантерейные товары.

Афонинъ, Ф. С., Т-во.
„Высоцкая, Е. А., и К°", т/д.
Ахметжановъ, А. Г.
Габидуллинъ, Г. М.
Голубевъ, А. В.
Деровъ, А. И., (Адм.).
Ершовъ, Р. В.
Измайловъ, Г. В.
Ишіевъ, Г. Г.
Капланъ и К°, т/д.
Каримовъ, Б. Ф.

Коротаевъ, Е. Л.
Манафовъ, М. Р. А.
Плещеевъ, С. Ф.
Рахматуллинъ, Г. К.
Сафаровъ, Я. Ю.
Сейдукова, С. Д.
Сейткуловъ, А. Б.
Сейфуллинъ, А. К.
Халитовъ, М. В., т д.

Гвозди, проволока, винты и пр.

Красильниковъ, М. А. С-вья, т/д.
Ложкинъ, И. М.
„Ложкинъ, М. Г., Шипицинъ, П. П. и К°", Т-во.
„Матягина, П. И. Н-ки", т/д.
Ортинъ, Г. Ф. Ново-Баз. пл.

Гостиницы и номера.

Зенковъ, М. Областн. улицъ.
„Иртышъ", (Д. А. Андронова).
„Павловская", (П. Ф. Сахно).

Граммофоны, патефоны и пр.

Афонинъ, Ф. С., Т-во.
„Матягина, П. И., Н-ки", т/д.
„Высоцкая, Е. А., С-вья и К°", т/д.

Дамскія и дѣтскія шляпы.

„Салонъ дамск. шляпъ", Александр. ул., ряд. съ буркинымъ
Фурманъ, Х., Александр. ул.

Двигатели, машины и пр.

Голуненко, В. В. См. об. 14 стран. поз. тек.
Каз. складъ Перес. Управленія.
Красильниковъ, М. А., Базарн. пл.
„Работникъ", Т-во; представительства: Коломенск. зав., Т-ва „Добровы и Набгольцъ", „Рансомъ Смисъ и Джефферисъ", „Массей-Гаррисъ" (въ Канадѣ), Вл. Менцель (Бѣл. Церковь), двигат. „Дизель" и пр.
Эльворти, Р. и Т., Акц. О-во. См. об., 5 стран. поз. тек.

Желѣзо и желѣзныя издѣлки.

Абдуловъ, А. М.
Артамоновъ, М. В.
„Афонинъ, Ф. С.", Т-во.
Богосл. Горно-зав. О-во.
Бормотовъ, К. М., Т-во.
Ершовъ, Р. В.
Зенковъ, И. В.
Злоказовы, бр., т/д.
Ишіевъ, Г. Г.
Красильниковъ, М. А., С-вья, т/д., Базарн. пл.
Ложкинъ, И. М
„Ложкинъ, М. П., Шипицинъ, П. П. и К°", т/д.
„Матягина, П. И., Н-ки", т/д.
Набокихъ, А. С.
Ортинъ, Г. Ф. Ново-Баз. пл.
Поляковъ, В. В.
Ядрышникова, П. Г., Н-ки, т/д.

Земледѣльч. орудія и машины и принадл. молочн. хозяйства.

Абражаевъ, В. К., Хлѣбная пл.
Адріансъ, Платъ, и К°.
Голуненко, В. В. См. об. на 14-й стран поз. тек.
„Гріевзъ, Джонъ и К°", Анон. О-во.
Громовы, бр.
Красильниковъ, М. А. С-вья, т/д. (молотилки).
„Матіасъ, вдова и С-вья", т/д.
„Междун. К°, Жатв. машинъ".
Набокихъ, А. С.
Перес. Упр. Казенный складъ.
„Работникъ", Т-во.
Рандрупъ, С. Х.
Роменскій-Николаевскій, В.
„Сибирская К°".
Сильвергельмъ и Ульгренъ.
Столль, В. Г. и К°, Т-во.
Эльворти, Р. и Т., Акц. О-во. См. об., 5 стр. поз. тек.
Эрлангеръ, Ант. и К°, Т-во.

Золотопромышленность.

Березницкій, П. І.
Емельянцевъ, В. И.
Москвинъ, А. В.
Поляковъ, П. В.
Рафиковъ, В. М. В.

Золотыя и серебр. вещи.

„Афонинъ, Ф. С.", Т-во.
Глуховскій, З. С.
Деровъ, А. И. (Админ.)
Шульцъ, Х. Ф.

Игрушки.

„Афонинъ, Ф. С.", Т-во.
Косаревъ, С. А., Александр. с. д.
Плещеевъ, С. Ф.

Инструменты разные.

Ложкинъ, И. М.
„Ложкинъ, М. Г., Шипицинъ, П. П. и К°", Т-во.
„Матягина, П. И. Н-ки", т/д.
Ортинъ, Г. Ф. Ново-Баз. пл.

Канцелярск. и писчебум. товары.

„Афонинъ, Ф. С.", Т-во.
Косаревъ, С. А., Александр. ул., с д.

Керосинъ и смазочн. масла.

Афонинъ, Ф. С., Т-во.
Красильниковъ, М. А., Базарн. пл.
Ком-ръ Т-ва бр. Нобель.
Ложкинъ, И. М., Александр. ул.
обель, бр., Т-во. (Ком-ръ Красильниковъ). См. объявл. впер. тек.
„Опытъ", Т-во.
Ортинъ, Г. Ф. Ново-Базарн. пл.

Книжныя торговли.

Косаревъ, С. А., Александр. ул., с. д.
„Ярдамъ", Т-во. (Мусульм. книги).

Кожевенные товары.

Алексѣевъ, И. А.
Ершовъ, Р. В.
Капланъ и К°, т/д.
Колмогорова, Ф. С. Н-ки.
Михѣевъ, Н. П. (заводъ).
Сартаковъ, Н. И., Александр. ул.
Серебренниковъ, Ф. В.
Тихоновы, бр.
Трапезниковы, Т-во.

Колбасныя.

Онезорге, І.
Свобода, Ф. Ф.
„Уніонъ" Т-во (опт.).

Кондитерская.

Плещеевъ, С. Ф.

Консервы сибирскіе.

„Плотниковъ, М. и С-вья", т/д.

Конторы мельн.-строительныя.

Перес. Упр. Каз. Скл.
„Работникъ", Т-во.
Эльворти, Р. и Т. Акц. О-во.
Эрлангеръ, А. и К°, Т-во (отдѣл.).

Конторы пароходныя.

Богосл. Горно-Зав. О-во.
„Волга". Аг. П. Л. Печеневъ.
Зап.-Сиб. парох. и торг. Т-во, аг. В. М. Рычковъ.
Каменскіе, бр., Ф. и Г., т/д., дов. П. И. Солодовниковъ.
Любимовъ, Ив. и К°, Акц. О-во, дов. А. Ѳ. Пьянковъ.
Плотниковъ, М. и С-вья, т/д.

Конторы страховыя.

Второе Россійское О-во. Агенты: В. В. Крутогорскій.
Московское Страховое О-во. Аг. Пр. Фед. Плещеевъ.
Первое Россійск. О-во. Аг. І. Ф. Марчевскій.
Россійск. Трансп. и Страх. О-во. Упр. Конт. П. И. Владиміровъ.
„Россія". Агенты: А. Б. Шостаковичъ, А. Ф. Коржавинъ и С. И. Тарасовъ.
„Саламандра". Агенты: М. А. Красильниковъ. См. объявл. впер. текста.
„Петроградское О-во Страхованій". Агентъ: П. І. Березницкій.
„Сѣверное Страх. О-во". Агенты: П. И. Дымниковъ, и А. А. Морозовъ.
„Якорь". Агенты: Ф. А. Велижанинъ, А. Н. Силинъ.

Конторы торг.-комиссіонныя.

Березницкій, П. И.
Голуненко, В. В.
Красильниковъ, М. А.
Красильниковъ, Ф. А.
Котовичъ, С. И.
Лушниковъ, А. М.
Марчевскій, Ю. Ф.
Мирсалимовы, бр., т/д.
Плещеевъ, П. Ф.
Рабиновичъ, К. И.
Рычковъ, В. М.
Солодовниковъ, П. И.
Тезяковъ, П. В.
Фишеръ, А. А.

Конторы транспортныя.

Богосл. Горно-Зав. О-во.
Восточное О-во. Аг. И. Ф. Филипповъ.
Гергардъ и Гей, Акц. О-во. Агентъ Э. А. Виттке.
Каменскіе, бр. Ф. и Г., т/д. Довѣр. П. И. Солодовниковъ.
Любимовъ, Ив. и К°, Акц. О-во. Довѣр. А. Ѳ. Пьянковъ.
Россійское транспортное и страх. О-во. Упр. конт. П. И. Владиміровъ.
Трансп. К-ра Сибир. жел. дор. Завѣд. А. С. Вѣховъ.

Конф.-прянич. производство.

„Опытъ", Т-во. Тел. № 217.

Краски, лаки, олифа.

Афонинъ, Ф. С., Т-во.
Красильниковъ, М. А. Сыновья, т/д.
Ложкинъ, И. М.
Ортинъ, Г. Ф., Ново-Бад. пл.

Мануфактура.

Абдрашитовъ, Х. И.
Абдулловъ, А. М.
Абдуллъ-Яппаровъ, М. С.
Ахметжановъ, М. Ш.

Бардыгина, Н. М., Н-ки.
„Высоцкая, Е. А., Сыновья и К°", т/д.
Габдулжапаровы, бр. Г. Д.
Голубевъ, А. В.
Губайдуллины, бр. т/д.
Деровъ, А. П. (Админ.).
Ершовъ, Р. В.
Злоказовы. бр., т/д.
Измайлова, В. Н. Б.
Ишіевъ, Г. Г.
Капланъ и К°, т/д.
Кирилова, Б. Ф.
Михайловъ и Малышевъ, т/д.
Мурсалимовы, бр. т/д.
Мусабаевъ, Х. съ бр-мъ, т/д.
Плещеевъ, С. Ф.
Сафаровъ, Я. Ю.
Халитовъ, Х. Х.
Хусаиновъ, Г. А.
Шакиржанова, В. Х. М.
Шариховы, бр., т/д.

Масло сливочное (пок. и прод.).

Котовичъ, С. И.
Сибирская К°.

Машины швейныя.

Абражаевъ, В. К., Хлѣбная площ.
„Афонинъ, Ф. С.", Т-во.
„Высоцкая, Е. А., Сыновья и К°", т/д.
Голуненко, В. В.
Деровъ, А. П. (Админ.).
Зингеръ, К°.

Машины пишущія.

Голуненко, В. В.
„Ундервудъ". Представитель—П. В. Емельянцевъ.

Мебель.

„Афонинъ, Ф. С.", Т-во.
„Матягина, П. И., Н-ки", т/д.
Ортинъ, Г. Ф., тел. 73.

Мельницы.

„Акц. О-во Соед. Семип. паров. мельн.". Правленіе въ Петроградѣ.
„Ильинское муком. Т-во". Распор. П. М. Наумовъ.

Металлы разные.

„Ложкинъ, М. Г., Шипицинъ, П. П. и К°", Т-во.
„Матягина, П. И. Н-ки", т/д.

Москательные товары.

„Высоцкая, Е. А., Сыновья и К°", т/д.
„Афонинъ, Ф. С.", Т-во.
Блеко, С. П.
Бормотовъ, К. М. и К°, Т-во. „Гигіена".
Злоказовы, бр., т/д.
Ишіевъ, Г. Г.
Красильниковъ, М. А., Сыновья, т/д.
Ложкинъ, П. М.
Матягина, П. И., Н-ки, т/д.
Ортинъ, Г. Ф., тел. 73.
Плещеевъ, С. Ф.
Рабиновичъ, К. И.

Музыкальн. инструменты.

„Афонинъ, Ф. С.", Т-во.
Косаревъ, С. А., Александр. ул., с. д

Мучной товаръ.

Акц. О-во Соед. Семип. пар. мельн.
„Дуркина, А. В., Н-ки", т д.
„Ильинское мукомольное Т-во".
Красильниковъ, М. А.
Мусинъ, М. С. съ С-ми.

Мыло и свѣчи.

Ишіевъ, Г. Г.
Красильниковъ, М. А.
Крестовниковы, бр., Т-во.
Ложкинъ, П. М., Александр. ул.
„Матягина, П. И., Н-ки", т/д.

Мѣховые товары.

Деровъ, А. П. (Админ.).
Михайловъ и Малышевъ, т/д.
Мусабаевъ, Х. съ бр-мъ, т/д.
Фурманъ, Х., Александр. ул.

Насосы, трубы, рукава и пр.

Ложкинъ, И. М.
„Ложкинъ, М. Г., Шипицынъ, П. П. и К°", Т-во.
„Матягина, П. И. Н-ки", т/д.
Ортинъ, Г. Ф., Ново-Баз. пл.

Обои, багетъ и пр.

„Афонинъ, Ф. С.", Т-во.

Оборуд. заводовъ, маслоб. и пр.

Голуненко, В. В., Мѣщ. ул. д. Чудинова.
Перес. Упр. Каз. складъ.
„Работникъ", Т-во.
Столль, В. Г. и К°, т/д.
Эльворти, Р. и Т., Акц. О-во.
Эрлангеръ, А. и К°, Т-во.

Обувь и дорожныя вещи.

„Афонинъ, Ф. С.", Т-во.
„Высоцкая, Е. А., Сыновья и К°", т/д.

Деровъ, А. И. (Админ.)
Ишіевъ, Г. Г.
Михѣевъ, Н. П.
Плещеевъ, С. Ф.
Сартаковъ, Н. И., Александр. ул.

Оптическіе приборы.

Блеко, С. П., Александр. ул.
„Гигіена".
Глуховскій, З. С.
Рабиновичъ, К. И.

Оружіе и охотн принадлежн.

„Афонинъ, С. Ф.", Т-во.
Ишіевъ, Г. Г., Ново-Баз. пл., с. д.
„Ложкинъ, М. Г., Шипицинъ, П. П. и К°, Т-во.
„Матягина, П. И., Н-ки", т/д.

Парфюмерные товары.

„Афонинъ, Ф. С.", Т-во.
Блеко, С. П., Алекс. ул.
„Гигіена".
Деровъ, А. И. (Админ.).
Рабиновичъ, К. И.

Пивоваренные заводы.

Васильевъ, И. и К°, Т-во.
Никитина, А. М.
Плещеевъ, П. и К°, т/д.

Писчебум. товары.

„Афонинъ, Ф. С.", Т-во.
Косаревъ, С. А.
„Ярдамъ", Т-во.

Платье готовое.

„Высоцкая, Е. А., Сыновья и К°", т/д.
Деровъ, А. И. (Админ.).
Михайловъ и Малышевъ, т/д.
Плещеевъ, С. Ф.
Фурманъ, Х. М.

Пожарн. машины.

„Матягина, П. И., Н-ки", т/д.
Ортинъ, Г. Ф. Ново-Баз. пл.

Порохъ и принадл. взрыва.

Ишіевъ, Г. Г., Баз. пл., с. д.
Русское О-во для выдѣлки и продажи пороха. Завѣд. склад. П. М. Наумовъ. См. объявл. впер. текста.

Посуда и хозяйств. принадл.

„Афонинъ, Ф. С.", Т-во.
„Высоцкая, Е. А., Сыновья и К°", т/д.
Злоказовы, бр., т/д.
Ишіевъ, Г. Г.
Ложкинъ, И. М.
„Ложкинъ, М. М., Шипицинъ, П. П. и К°, Т-во".
„Матягина П. И., Н-ки", т/д.
Ортинъ, Г. Ф., Ново-Баз. пл.
Плещеевъ, С. Ф.

Пріемъ подп. и прод. газетъ.

Корякова, И. В., Войсков., с. д.
Косаревъ, С. А., Александр., с. д.

Ремни приводные.

„Матягина, П. И., Н-ки", т/д.
Ортинъ, Г. Ф., Ново-Баз. пл.

Рыболовн. принадлежности.

Ишіевъ, Г. Г., Базарн. пл., с. д.
„Матягина, П. И., Н-ки", т/д.

Скобяные товары.

Афонинъ, Ф. С., Т-во.
Бормотовъ, К. М. и К°, Т-во.
Ершовъ, Р. В.
Злоказовы, бр., т/д.
Ложкинъ, И. М.
„Ложкинъ, М. Г., Шипицинъ, П. П. и К°", Т-во.
„Матягина, П. И. Н-ки", т/д.
Ортинъ, Г. Ф.

Скотопромышленность.

Мусабаевъ, Х. съ бр-мъ, т/д.

Соль.

Суворовъ, Ф. В.

Стекло оконное.

Красильниковъ, М. А., Сыновья, т/д., Базарн. пл.
„Ложкинъ, М. Г., Шипицинъ, П. П. и К°. Т-во.
Ортинъ, Г. Ф., Ново-Базарн. пл.

Сѣти рыболовныя и пр.

Плотниковъ, Михаилъ и С-ья, т/д. (фабр. складъ).

Сырье (шерсть, волосъ, кожи).

Голуненко, В. В. (ком-нно).
Емельянцевъ, П. В. (ком-нно).
„Мирсалимовы, Бр.", т/д.
Мусабаевъ, Х. съ бр-мъ, т/д.
Котовичъ, С. И. (ком-нно).

Табакъ, папиросы и пр.

„Афонинъ, Ф. С.", Т-во.
„Высоцкая, Е. А., Сыновья и К°, т/д.

„Дуркина, А. В., Н-ки", т/д.
Красильниковъ, М. А., Сыновья, т/д. (махорка).

Техническіе склады.

Голуненко, В. В.
Перес. Упр., Каз. складъ.
„Работникъ", Т-во.
Столль, В. Г. и К°, Т-во.
Эльворти, Р. и Т., Акц. О-во.
Эрлангеръ, А. и К°, Т-во.

Типо-Литографіи.

Плещеевъ, П. и К°, т/д.
Семипал. Обл. Правленія.
„Ярдамъ", Т-во.

Фотографич. принадл.

Косаревъ, С. А., Александр., с. д.

Фотографіи.

Бассевичъ, І. И., Алекс. ул.
„Ирик.", близъ почты.

Хлѣбъ въ зернѣ.

Безсоновъ, Е. М.
Березницкій, П. І.
Злоказовы, бр., т/д.
Ильинск. Мукомольн. Т-во.
Красильниковъ, М. А.
Колмогорова, Ф. С. Н-ки
Мирсалимовы, бр., т/д.
Мусинъ, М. С.
Плещеевъ, П. и К-о, т/д.
Пятковъ, М. Ф.
Семип. Паров. мельн., Соед. Акц. О-во.

Цементъ.

Ложкинъ, И. М.
„Ложкинъ, М. Г., Шипицинъ, П. П. и К-о", Т-во.
Ортинъ, Г. Ф., Ново-базарн. пл., тел. 73.

Часы.

„Афонинъ, Ф. С.", Т-во.
Глуховскій, З. С.
Шульцъ, Х. Ф.

Чай и сахаръ.

„Высоцкая, Е. А., Сыновья и К-о", т/д.
Высоцкій, В. и К-о, Т-во.
Деровъ, А. И., (админ.).
„Дуркина, А. В., Н-ки", т/д.
Ишіевъ, Г. Г., Базарная пл., с. д.
Коковинъ и Басовъ, т/д.
Кузнецовъ, А. и К°, Т-во.
Лушникова, А. М. Н-ки, т/д.
„Опытъ". Т-во.
Ортинъ, Г. Ф.
Пятковъ, М. Ф.
Собенниковъ и Молчановы, бр., т/д.

Чугунное литье.

Ложкинъ, И. М.
„Ложкинъ, М. Г., Шипицинъ, П. П. и К-о", Т-во.
„Матягина, П. И. Н-ки", т/д.
Ортинъ, Г. Ф.

Шапки, шляпы и фуражки.

„Афонинъ, Ф. С.", Т-во.
„Высоцкая, Е. А., Сыновья и К-о", т/д.
Деровъ, А. И., (админ.).
Плещеевъ, С. Ф.

Штемпеля каучуковые.

Абдуловъ, З., уг. Казнач. и Локт., с. д.

Щепные товары.

Ишіевъ, Г. Г., Ново-Базарн. пл., с. д.
Ложкинъ, И. М.
Мирсалимовы, бр., т/д.
Носковъ, И. А., (изъ Тюмени).

Экипажи, колеса и пр.

Ложкинъ, И. М.
„Матягина, П. И. Н-ки", т/д.
Носковъ, И. А. (изъ Тюмени).
Ортинъ, Г. Ф., тел. 73.

Электрическ. принадлежн.

Косаревъ, С. А., Александр., с. д.

Яйца и дичь.

(комиссіонно).

Котовичъ, С. И.

СЕРАХСЪ.

Укрѣпленіе Тедженскаго уѣзда Закаспійской области, административный центръ Серахскаго Приставства, лежитъ подъ 32° сѣв. широты и 31° восточн. долготы въ 123 верстахъ, по почтовому тракту, отъ ст. Теджень Средне-Азіатской ж.д., почти на границѣ съ Персіей; основано въ 1885 году и первоначально здѣсь находилась

только штабъ-квартира 5-го Закаспійскаго Стрѣлковаго батальона, а затѣмъ уже образовался небольшой поселокъ, насчитывающій въ данное время, кромѣ войсковой части, около 5000 душъ об. пола. Въ укрѣпленіи одна площадь, семь улицъ, одна церковь, военный лазаретъ, продовольственный магазинъ, два училища: русское и туземное, военное собраніе, таможенная застава, почтово-телеграфная контора, управленіе Пристава. Городъ освѣщается керосино-калильными фонарями. Для характеристики матеріальныхъ условій жизни позволяемъ себѣ привести здѣсь, полученныя оффиціальнымъ путемъ, мѣстныя справочныя цѣны: квартиры отъ 10—20 руб. въ мѣсяцъ; дрова (саксауловые) отъ 15 до 20 к. пудъ, керосинъ 2 р. 40 к. пудъ, мука 1-го сорта (крупчатка) 4 рубля пудъ, 2-й сортъ, 2 р. 80 к., пшеница отъ 70 к. до 1 р. за пудъ, ячмень отъ 40 до 70 к., крупа рисовая 4 р. пудъ, масло коровье (топленое) 26 руб. пудъ, кунджутное отъ 8—9 руб. пудъ, сало отъ 7—9 р. пудъ, мясо 4—4 р. 40 к. пудъ, яйца отъ 1 р. до 2 р. сотня, доски длинныя 13 арш. толщиною отъ $^3/_6$ до 3 дюймовъ отъ 2 р. 30 к. до 6 р. 50 к. за штуку, кирпичъ жженый 17 руб. за 1000 шт., сырецъ 2 р. 70 к. (съ доставкой), известь 70 коп., стекло размѣр. 16×18—60 коп Поденная плата: конной подводѣ (арба) 3 р. 50 к., чернорабочій 70 коп., плотникъ 1 р. 80 к., штукатуръ 2 руб. 40 коп., печникъ 2 руб., маляръ 2 руб., столяръ 2 руб. 50 коп.

Должностныя лица: Серахскій Приставъ Кап.—Л. М. Быковъ, Помощникъ Пристава Капитанъ—Милиціи Менгли-Ханъ. Нач. почт.-тел. отд.—Я. М. Будаговъ, Управляющій Тамож. Заставой—Вал. Григ. Борисовъ, Пом. его: Ник. Ив. Свіяжскій и Алекс. Михайл. Яковлевъ, Смотритель продов. магазина—О. А. Зимницкій.

О торгово-промышленныхъ предпріятіяхъ укр. Серахсъ, свѣдѣній не получено.

СЕРГІОПОЛЬ.

Безуѣздный городъ (станица), Лепсинскаго уѣзда, Семирѣченской области лежитъ подъ 48° сѣв. шир. и 50° вост. долготы, почти на полпути отъ Лепсинска на Семипалатинскъ и едва-ли не на одномъ съ ними меридіанѣ. Отъ Петрограда отстоитъ въ 4058 верстахъ, отъ Москвы 3682 версты. Населеніе превышаетъ 2000 душъ обоего пола. Торговля незначительная. Въ станицѣ имѣются церковь, пріемный покой съ аптекой, двѣ школы, станичное правленіе, почтово-телеграфное отдѣленіе, резиденція участковаго пристава. Изъ представителей торгово-промышленныхъ предпріятій укажемъ на болѣе значительныя и оговоримся, что въ виду затруднительности распредѣленія ихъ по роду торговли, такъ какъ каждая фирма имѣетъ самые разнообразные товары, мы ихъ только перечислимъ:

Ботвинъ, И. Е., Габбасова, Б. Ф., Дремина, Я. Наслѣдники, Насыровъ, А., Первухинъ, В. Т., всѣ разными товарами, причемъ послѣдній имѣетъ еще, кромѣ того, и виноторговлю.

СКОБЕЛЕВЪ (бывш. Н. Маргеланъ).

Областной городъ Ферганской области. Въ увѣковѣченіе памяти знаменитаго „бѣлаго генерала", М. Д. Скобелева, съ именемъ котораго связаны наши завоеванія въ Ср. Азіи, г. Новый Маргеланъ, Высочайшимъ указомъ по Военному Вѣдомству отъ 23 октября 1907 года, переименованъ въ г. Скобелевъ. Располо-

женъ на берегахъ незначительной, но быстрой горной рѣчки Маргеланъ-Сай, на совершенно ровной и отчасти сырой мѣстности, подъ 40°27′ с. ш. и 41°23′ в. д., на высотѣ 1880 футовъ надъ уровнемъ моря. Жителей числится около 60000 душъ об. пола, считая и туземн. городъ (Старый Маргеланъ). Въ городѣ Скобелевѣ двѣ церкви, костелъ кирка, мечеть, мужская и женская гимназіи, городское 4-хъ классное училище и нѣсколько начальныхъ школъ, больница, въ центрѣ города великолѣпный паркъ, а на церковной площади скверъ, гдѣ во время гуляній играетъ военный оркестръ. Въ центрѣ города находится крѣпость, отъ которой радіусами расходятся прямыя, широкія, шоссированныя улицы, имѣющія видъ аллей, такъ какъ густо обсажены деревьями вдоль арыковъ, прорытыхъ по обѣимъ сторонамъ улицъ; поперечныя улицы пересѣкаютъ главныя, исходящія отъ центра, параллельными кругами; всѣ улицы содержатся очень чисто и обильно поливаются водой; дома строятся, по большей части, одноэтажные, съ большими разрывами и садами при каждомъ домѣ, такъ что дома вполнѣ замѣняютъ дачи. Вся эта масса зелени, въ связи съ красивыми домами и чистыми улицами города, производитъ поразительно хорошее впечатлѣніе, усиливающееся перспективой на виднѣющіяся вдали горы съ ихъ снѣжными вершинами. Такимъ образомъ, по своей чарующей внѣшности, г. Скобелевъ можно-бы считать лучшимъ уголкомъ области, но расположенный частью на сырой мѣстности, городъ служитъ очагомъ болотной лихорадки (малярія); за послѣднее время, впрочемъ, благодаря осушительнымъ работамъ, мѣстность удалось нѣсколько оздоровить. Другая часть города,—туземная, за которой сохранено и прежнее названіе „Старый Маргеланъ", ничѣмъ особенно не отличается отъ другихъ азіатскихъ городовъ края, но считается очень древнимъ городомъ, ведущимъ, по мѣстнымъ сказаніямъ, свое начало чуть-ли не со временъ Александра Македонскаго; никакихъ точныхъ историческихъ данныхъ, подтверждающихъ эти преданія, не имѣется, но есть основанія полагать, что городъ Маргеланъ возникъ, во всякомъ случаѣ, ранѣе X вѣка по Р. Хр. Въ городѣ Скобелевѣ есть нѣсколько ученыхъ и благотворительныхъ обществъ, имѣются гостиницы, магазины, аптеки и пр. Здѣсь-же сосредоточены и всѣ областныя и общественныя учрежденія, а равно кредитныя учрежденія, конторы и торгово-промышленныя предпріятія. Въ городѣ издаются двѣ газеты: „Ферганскія Обл. Вѣдомости" и газета „Рахминъ" (на таджикскомъ языкѣ). Имѣется телефонная сѣть.

Должностныя лица: Военный Губернаторъ Генералъ-Лейт.—А. Н. Гинсіусъ. Помощн. Губерн. полк.—Н. К. Колмаковъ. Совѣтники: кап. Евг. Ник. Тейхъ, шт.-кап. Всев. Ареф. Васильевъ, Обл. инж.—А. Левшинъ, Обл. архитекторъ инж.-технол. Назаровъ, Обл. врачъ—Ал. Ал. Шиманскій, Областн. ветер. инспекторъ—Э. Ю. Тромшинскій, Областной механикъ—П. М. Турнаевъ, Старшій землемѣръ—Дан. Нв. Жлоба-Погорѣльскій, Завѣд. ирригаціей инж.-тех.—Клав. Ник. Синявскій, Переводчики: при канцел. губерн.—Ю. Казбековъ, при военн. губерн. Б. Менрбековъ, Полиціймейстеръ—Вл. Фед. Классовскій, Город. врачъ-Андр. Мих. Броунштейнъ, Город. архитекторъ—Викт. Викт. Бардовскій, Лѣсной ревизоръ Г. П. Педановъ, Податной инспекторъ—А. Д. Краснослободскій, Казначей—В. В. Бергманъ, Стар. бухгалтеръ Г. А. Андреевъ, Акцизный надзиратель—В. М. Струпинскій, Начальн. поч.-телегр. конторы—А. І. Флегонтовъ, Инспект. народ. уч.—Фед. Пав. Егоровъ, Муж. гимн. директоръ—Алр. Вас. Яхонтовъ, инспект.—Нв. Вл. Созонтьевъ, Женск. гимназія: директоръ—Ник. Нет. Знаменскій, Воинскій начальникъ подполк.

Ал. Ив. Прозоровъ, Смотритель Скобелев. продовольств. магазина—Н. С. Горяиновъ.

Въ старомъ Маргеланѣ: Полицейскій подполковникъ—Як. Пахотинъ. Городской врачъ—Вик. Як. Богодаровъ, Начальникъ почт.-телегр. конт.—Мих. Ив. Сидоровъ, Уѣздный начальн. подполк.—Ем. Мих. Гоштовтъ Помощникъ его—С. О. Лебедевъ, Уѣздный врачъ—П. П. Ортенбергъ Уѣздный ветеринарный врачъ—Мих. Петр. Милѣевъ, Уѣздный земл.—Нав. Влр. Гофманъ, Завѣд. госуд. имущ. въ уѣздѣ—Винтилинъ, Приставъ уѣзда—Н. Стоговъ, Пригор. уч.—В. А. Соколовъ, Депутаты по завѣдыванію городскимъ хозяйствомъ—А. М. Аюповъ, и М. К. Бадальбаевъ. Предсѣдатель Окружнаго суда—Е. С. Ковалевъ, Старшій нотаріусъ—Н. В. Гоноровскій, Секретарь—Г. П. Пахомовъ, Прокуроръ—М. Ѳ. Загорскій, Судебный слѣдователь—П. А. Гобинъ, Товарищи прокурора: П. Н. Пиневичъ, Д. П. Поволоцкій и Л. Л. Прушакевичъ, Секретарь прокурора—В. А. Яшковъ.

Мировые судьи: 1-го уч.—А. К. Яскловскій, 2-го уч.—Г. Гружевскій, 3-го уч.—К. П. Лебедевъ, **Нотаріусъ**—П. А. Спасибуховъ. **Судебные пристава:** В. П Бурмакинъ и А. А. Рейнъ. **Адвокатура:** Прис. Пов: Всев. Петр. Ильницкій, Влд. Алдр. Пенебергъ, Ник. Серг. Норманъ: **Частные повѣр.:** С. П. Букшневичъ, Д. С. Махницкій, Н. Д. Мелешко, Е. П. Соколовъ, А. М. Французовъ.

Вольнопракт. врачи: А. М. Броунштейнъ (вн. и женск.)—Зеленая ул. А. А. Кучеренко (вн., жен. и глазн.)—Ошская ул., зд. Больницы. П. П. Ортенбергъ (дѣтск.)—Абрамовская ул. Н. Д. Шапиро (зубн.)—Ошская ул.

Торгово-промышленныя предпріятія.

Агентурно-комис. конторы.

Ахмедовъ и Инагамовъ, Т-во. Крѣп. ул.
Клебанскій, Г., Самаркандск. ул.

Аптеки.

Гросманъ, Х. М. (въ ст. Маргеланѣ).
Казанцевъ, В. П., Губернат. ул.

Аптекарскіе товары.

Гордонъ, С. А. и С. Д. Давидбаевъ, Абрам. пр.
Казанцевъ, В. И., Губернат. ул.
Лукашевичъ, М. П.
Шнейвасъ, В., Большой баз. № 5—8.

Бакалейные товары.

Алимбаевъ, Р., Губернат. ул.
Епифановъ, А. Н. „ „
Потребительное О-во, Губернат. ул.
Пугасова, Н. Я., С-ья, т/д.
Турдыходжаевъ, Т. М., Больш. баз.
Сычевъ, А. К., Абрамовск. пр.
Филатовъ, Д. Л., Губернат. ул.

Бани.

Николаевъ, Махрамск. пр.

Банки.

Городской общественный банкъ.
Русско-Азіатскій Банкъ, (въ стар Маргеланѣ).

Велосипеды.

Вороновъ, П. В., Крѣпост., д. Быкова.

Винно-колон. и гастрон. товары.

Епифановъ, А. Н., Губернат. ул.
Иванова, Н. Н., Н-ки, Т-во.
Первушина, П. А. С-я, т/д.
Потребит. О-во, Губернат. ул.
Пугасова, П. Я. С-ья, т/д
Сычевъ, А. К., Абрамовск. пр.
Филатовъ, Д. Л., Губернат. ул.

Воды искусств. и минеральн.

Бушманъ, Чустская ул.
Марманашвили, В. Т.

Галантерейные товары.

Алимбаевъ, Р.
Баньковскій, Ф. А., Воскрес. баз.
Дружкинъ, Л. Д.
Захо, Н-ки.
Кисловъ, М. В.

Кокуевъ, А. М., уг. Абрам. и Губернат.
Макаровъ, А. И., Губернат. ул.
Сорокинъ, М., Воскрес. баз.
Турдыходжаевъ, Т. М. Больш.

Гостин. и номера для пріѣвж.

„Азіатскіе номера" (М. В. Юсупджанова), Исфаринская ул., с. д.
„Боярское Подворье" (бр. Ингамовы), уг. Губернат. и Крѣпостн.
„Грандъ-Отель Стефанъ", Тел. № 4.
„Европа" (Л. М. Матешвили), Констант.
„Кавказъ" (Бадамова), Памирск. ул.
„Оріантъ" (Г. Чантурайя), Самаркан. улица.
„Пятигорскъ" (А. Саводіянцъ), Маргел. улица.
„Тифлисъ" (С. Шахназарова), Маргел. улица.
„Туркестанъ" (Е. Платкова). Маргел. улица.

Горнопромышленность.

Батюшковъ, Н. Д. (въ мѣстн. „Кизилъ-Кія").
Ракитинъ, М. И. (въ мѣст. „Джалъ" Маргел. ул.).
Ср.-Аз. Каменноуг. Акц. О-во „Кизилъ-Кія".

Граммофоны.

Заболовскій, Ю. М.

Гренажное заведеніе.

Евтихиди, К. Х., Самаркандск. ул.

Желѣзно-скобяные товары.

Алимбаевъ, Р., Губернат. ул.
Ахметбаевъ, С. К., Губернат. ул.
Баньковскій, Ф. А., Воскресен. баз.
Зіатдиновъ, М. А., Воскресен. баз.
Епифановъ, А. И.
Джанъ-Мурзанова, М. А. Х., Н-ки, Садов.
Миръ-Ахмедовъ, М.-М., Воскрес. баз.
Ніязбаевъ, Х. М., Воскресен. баз.
Пугасова, Н. Я., С-ья, д/т.
Турдыходжаевъ, Т. М., Больш. баз.
Шамурзиновы. Л. Ф., бр.

Землед. орудія и машины.

Отдѣл. центр. казен. склада.

Золотыя и серебрян. вещи.

Заболовскій, Ю. М., Губернат. ул.
Капланъ, А. Г., Губернат. ул.
Пугасова, Н. Я. С-ья, т/д.

Керосино-калильн. лампы.

Вороновъ, П. В., Крѣпостн., д. Быкова.

Керосинъ и нефтян. продукты.

Саруханов, М. М.
„Чиміонъ", Нефтепром. О-во.
Швецовъ, С. Д.

Книжные магазины.

Мишинъ, А. Н.
Платоновъ, Н. М., Габерн. ул.
Скорняковъ, Л.

Кожевенные товары.

Батраковъ, В. Ф., Воскрес баз.
Богомоловъ, Е. „ „
Вульфзонъ, А. Н. „ „
Мирдаутбаевъ, А. Х. „ „
Турдыходжаевъ, Т. М. „ „
Хакимбаевъ, Х. М. „ „

Коконосушильня.

Цаудбаева, Э. Ш.

Коконы шелковичные.

Вадьяевы, бр., т/д.
Евтихиди, К. Х.

Колбасныя.

Бауеръ, Губернат. ул.
Млынаргинъ, А. М.

Кондитерскія.

Андроновъ, М. П., Губернат. ул.
Самсоновъ, А. М., Абрамовск. пр.

Конторы.

Пароходныя:

„Кавказъ и Меркурій", О-во.

Страховыхъ Обществъ:

„Россія", Агентъ—Г. Клебанскій.
Россійское Страховое и Транспортное. Агентъ: Сигаль, А. М., Моск. ул., соб. д.
2-е Россійское Страховое, Агенты: Г. Р. Мильбицъ и И. А. Шокинъ.
Сѣверное Страховое, Агенты: Ф. П. Левицкій, А. М. Левшинъ, В. Р. Егоровъ и К. В. Казаковъ.
„Саламандра", Аг.: А. А. Савиновъ. См. объявл. впереди текста.

Техническая.

Красулинъ, С. Л., инженеръ.

Торгово-промышленная.

Т-во для торг. и пром. въ Персіи и Ср. Азіи.

Транспортныя.

Восточное О-во, Московск. ул.
„Гергардъ и Гей", Акц. О-во.
„Кавказъ и Меркурій", Акц. О-во.
Россійское Трансп. и Страховое О-во, Аг.: А. М. Сигалъ, Моск. ул., с. д.

Ледодѣлат. заводъ.

Стефанъ, А. Ф.

Лѣсные матеріалы.

Арзумановъ и Гафріелянцъ. Т-во, Баз. ул.
Гарамовы, бр., Садовая ул.
Давидянцъ, А. А., Базарная ул.
Епифановъ, А. П., Губернат. ул.
Исраиловъ, П. Г., уг. Садов. и Базаарн.

Мануфактурные товары.

Алимбаевъ, Х. Р., Воскрес. ул.
Ахметбаевъ, М. Н., Больш. баз.
Вадьяевы, бр., т/д.
Газины, бр.
Дружкинъ и К°, т/д.
Захитъ Ходжаевы, бр., Н. и А., Воскр. базаръ.
Инагамовъ, Х.
Исахаровы, бр., т/д., Больш. баз.
Кисловъ, М. В., Губернат. ул.
Кокуевъ, А. М.
Магзумовъ, М. Н. И.
Миръ-Аюповъ, А.
Мирзаутбаевъ, Мирза-Али.
Мухамедовъ, М. Б. Д.
Мухсеиновъ, А. Х., Больш. баз.
Потеляховъ, Р. Ш., „ „
Рыбаковъ, П. А., съ С-ми, т/д.
Ягудаевъ, Д. Х., Мануф. рядъ.
Якубовъ, Х. С., Больш. баг.
Ярославской Больш. М-ры, Т-во.

Маслобойный заводъ.

Назармухамедовъ, М. Х.

Мастерскія.

Анцилевичъ, Б. Я., Губернаторская ул. (портновская).
Батраковъ, А. К., Военная, с. д. (кот.-мех.).
Беднеръ, Крѣпостн. ул. (слес.-механ.).
Бирнбаумъ, І. М., Губерн. ул. (шапочн.).
Вороновъ, П. В., Крѣп. ул., д. Быкова (велосипедная).
Гамбургъ, А. М., Крѣпостн. ул. (прач.).
Глуховъ, Крѣп. ул., д. Быкова (мебельн.).
Давидянцъ, А. А. (столярная).
Данилюкъ, Крѣп. ул. (слес.-мех.).
Кассирскій, Г. І., Абрам. пр. (шапочн.).
Лейбинъ, З. И., Губерн. ул. (папиросн.).
Пайковъ, Б. Ю., Губерн. ул., д. Атимбаева (портной).
Пласковскій, Е. П., Садов. ул. (экипажн.).

Мебель.

Блюмъ, Г. Б.
Епифановъ, А. Н.
Турдыходжаевъ, Т. М.

Мельницы.

Юровъ, В. и сынъ, т/д.

Москательные товары.

Епифановъ, А. Н., Губерн. ул.
Пугасова, Н. Я., С-вья, т/д.
Турдыходжаевъ, Т. М., Больш. баз.
Шамурзиновы, бр., А. Ф.

Мучные товары.

Баданбаевъ, Мух. Х.
Цаплинъ, К. Н.
Шевцовъ, С. Д.
Юровъ, В. и сынъ, т/д., Воскрес. баз.

Обувь, галоши и пр.

Алимбаевъ, Р., Губернат. ул.
Инагамовы, бр., „ „
Кисловъ, М. В., Абрамов. пр.
Кокуевъ, А. М., Губернат. ул.
Макаровъ, А. И., „ „
„О-во Потребителей", Губернат. ул.
Пугасова, Н. Я., С-ья, т/д.
Турдыходжаевъ, Т. М., Больш. баз.

Объявл. и рекламы.

Первое туркест. Бюро, Г. А. Любичъ.

Парикмахерскія.

Дубельштейнъ, І., Губернат. ул.
Лангеръ, М., Губерн. ул., д. Епифанова.
„Театральная", Абрам. пр., д. Жухова.

Парфюмерные товары.

Епифановъ, А. П., Губернат., с. д.
Пугасова, Н. Я., С-ья, т/д.

Пиво.

Иванова, И. И. Н-ки, Т-во (складъ).
Пугасова, Н. Я., С-ья, т/д. (складъ).

Стефанъ, А. Ф. (заводъ).
„Уларъ", Т-во (заводъ).

Писчебум. и канц. принадл.

Пугасова, Н. Я., С-ья, т/д.
Турдыходжаевъ, Т. М., Больш. баз.

Пишущія машины.

Вороновъ, П. В., Крѣпостн., д. Быкова.

Платье готовое.

Захитъ-Ходжаевы, бр. Н. и А., Воскрес. бас.
Кисловъ, М. В., Губернат. ул.
Кокуевъ, А. М., „ „
Макаровъ, А. Н., „ „
Миръ-Аютовъ, А., Воскр. баз.
Пугасова, Н. Я., С-ья, т/д.
Турдыходжаевъ, Т. М. Базаръ.

Посуда и хозяйств. предметы.

Алишбаевъ, Р., Губернат. ул.
Ахметбаевъ, С. К., Губернат. ул.
Баньковскій, Ф. А., Воскрес. баз.
Епифановъ, А. Н., Губерн. ул., с. д.
Кисловъ, М. В., Губерн. ул.
Кочуровъ, П. Н., „ „
Пугасова, Н. Я., С-ья, т/д.
Турдыходжаевъ, Т. М., Больш. баз.
Шамурзиновы, бр. А. и Ф.

Рестораны.

„Оріантъ", Самарк. ул.
Стефанъ, А. Ф.
Сухаревъ, П., Крѣпости. ул.

Спиртоочистительный заводъ.

Иванова, Н. И., Н-ки, Т-во.

Строительные матеріалы.

Арзумановъ и Гафріелянцъ, Т-во, Баз. ул.
Гарамовы, бр., Садовая ул.
Давидянцъ, А. А., Базарн. ул.
Епифановъ, А. Н., Губернат. ул.
Исраиловъ, П. Г., Базарн. ул.
Ферг. Лѣсопром. Т-во.

Садоводство.

„Городской Питомникъ", Абрам. пр.

Табакъ, папиросы и пр.

Иванова, Н. И., Н-ки, Т-во.
Филатовъ, Д. Л.

Типографіи.

Областного Правленія.
Порцевъ, Г. А.

Уголь каменный.

Батюшковъ, Н. Д.
Ракитинъ, М. И.
Средне-Азіатское Каменноугол. Акц. О-во „Кизилъ-Кія".

Фотографія.

Вервинскихъ, бр.

Хлопкомъ торговля.

Вадьяевы, бр., т/д.
Исахаровы, бр., т/д.
Кеворковы, бр., т/д.
Крафтъ, бр. Торг.-ком. контора.
Погребовъ, С. Ѳ.
Потеляховъ, Р. Ш.
Средне-Азіат. Торг.-Пр. Т-во.
Ходжаевъ, А. Г.
Ярославск. Б. М-ра, Т-во.

Хлопкоочист. заводы.

Ахунбаевъ, Х., кварталъ Шава.
Больш. Ярославск. М-ра, Т-во.
Вадьяевы, бр., т д.
Вадьяевъ, Е. Я.
Давидбаева, Э. Ш.
Москов. Торг.-Пром. Т-во (ст. „Федченко").
Назармухаметовъ, М. Х.
Потеляховъ, Р. Ш.
Сеитбаевъ и Ризаевъ, Т-во.

Часы.

Заболовскій, Ю. М.

Чай и сахаръ.

Ахматбаевъ, М. Н., Больш. баз.
Вадьяевы, бр., т/д.
Епифановъ, А. Н., Губерн., с. д.
Исахаровы, бр., т/д., Больш. баз.
Мохсеиновъ, А. Х., „ „
Мухамедовъ, М. Т. „ „
Пугасова, Н. Я., С-ья, т/д.
Турдыходжаевъ, Т. М., Больш. баз.

Швейныя машины.

Зингеръ, К°.
Турдыходжаевъ, Т. М.

Шины и принадлежности.

Вороновъ, П. В., Крѣпостная, д. Быкова.

„Проводникъ", Т-во. См. об. впер. текста.
„Треугольникъ". Т-во.

Шорные товары.

Баньковскій, Ф. А., Воскрес. баз.
Джанъ-Мурзинова, М. А. Х., Н-ки, Почт. улица.
Шамурзиновы, бр. А. и Ф.

Экипажи.

Пласковскій, Е. И., Садов. ул.

Электрическія принадлежности.

Лапинскій и К°, собств. станція.

Торгово-промышленныя предпріятія въ Стар. Маргеланѣ и Скобелевскомъ уѣздѣ.

Старый Маргеланъ.

Аптека.

Гросманъ, Х. М.

Аптекарскіе товары.

Баевъ, Мулла, Иг. М. Р.
Бердыевъ, И. Х.

Бани.

„Абру-Вахадъ-Раевъ" }
„Искандаръ-Ша". } Вакуфныя.
„Казн-Каланъ". }
„Ханако".

Банкъ.

Русско-Азіатскій, Отдѣленіе.

Желѣзно-скобян. и посудн. товары.

Абдуджалиловъ, А.
Дадабаевъ, М. У.
Исаметдиновъ, А. Б.
Кульбаевъ, Т. П.
Мухамедовъ, М. У. Р.
Міязбаевъ, Х. М.
Турды-Ходжаевъ, Т. М.

Ковры.

Баевъ, С. Х.
Исамбаевъ, М. М.
Мирзаутбаевъ, М. А.
Мусабаевъ, М. А.
Ша-Ходжаевъ, М.
Юнусбаевъ, М. А. и др.

Кожевенные товары.

Азимбаевъ, М. С.
Аминбаевъ, М. Ш.
Ахуновъ, П. Х.
Гафуровъ, Х. Ш.
Зіятбаевъ, А. К.
Каримовъ, М. А. Х.
Мусабаевъ, М. А. М.
Суліевъ, М. В.
Файзыбаевъ, М. Р.
Ходжіевъ, А. Х. А. и мн. др.

Коконосушильный заводъ.

Ангелери и К°, Сурхъ-Тепе.

Маслобойный заводъ.

Батырбековъ, М. К., мѣстн. Ташлакъ.

Мануфакт. и галант. товары.

Абдулладжановъ, П., Урда-Ташъ.
Абдурахмановъ, Ибраг. „ „
Абрамовъ, С. Х. „ „
Ахметбаевъ, М. П. „ „
Инагамовъ. Ш. Х. „ „
Ходжабековъ, М. „ „
Якубовъ, П. „ „ и др.

Машины швейныя.

Зингеръ, К°.

Мебель.

Ахуновъ, П. Х., Урда-Ташъ.
Ходжіевъ, А. А.

Мучные товары.

Абдукадыровъ, М. М., Урда-Ташъ.
Атабековъ, М., Урда-Ташъ.
Бадалбаевъ, М. Х., Урда-Ташъ.
Ташбековъ, М. А. „ „
Юсуповъ, М. „ „

Номера для пріѣзжающихъ.

Ахмадбаевъ, М. Р.

Обувь, галоши и пр.

Турдыходжаевъ, Т. М.

Страхованіе отъ огня.

„Сѣверное О-во". Аг. П. С. Тарсинъ.

Хлопковыя операціи.

Ахунбаевъ, Хам.-Бай; Урда-Ташъ.

Хлопкоочистительные заводы.

Азизбаевъ, М., мѣстн. Ташлакъ.
Ахунбаевъ, Х., кварт. Шава.
Гіязъ-Ходжаевъ, мѣстн. Ташлакъ.
Крафтъ, бр., мѣстн. Ташлакъ.
Маллябаевъ, Х. Б., Кишл. Хатумъ-Кули.
Миръ-Даутбаевъ, М. А., Календаръ-Хана.
Потеляховъ и Ахунбаевъ, мѣстн. Ташлакъ.
Ходжіевъ, М. М., мѣстн. Ташлакъ.
Юсупбековъ, А. „ „

Чай и сахаръ.

Ахметбаевъ, М. И., Больш. баз.
Мохсенновъ, А. Х.
Мусиновъ, А. К., Урда-Ташъ.
Ходжа-Мухамедовъ, М. Т., Урда-Ташъ.

Изъ селеній уѣзда можно указать слѣдующія:

Ассаке (бывшая лѣтняя резиденція хановъ),—станція Ср.-Азіатской жел. дор., при которой образовался поселокъ Аргенъ; есть почт.-телегр. отдѣленіе; здѣсь имѣютъ пребываніе: участковый врачъ (женщина) Н. Я. Финкельштейнъ, народный судья и волостной управитель. Въ Ассаке болѣе 10 хлопкоочистительныхъ заводовъ и нѣсколько торгово-комисс. конторъ. Годовые торговые обороты селенія (кишлака) выражаются десятками милліоновъ рублей. Вотъ наиболѣе значительныя **торгово-промышленныя предпріятія: Мануфакт.**, галантер. **и пр. товары:** А. Ю. Ахунбаевъ, З. Бабабековъ, А. Х. Тохлюбаевъ, М. И. А. Ходжіевъ, З. Х. Ходжіевъ и др.; **мучные товары:** т/д. В. Юровъ и С-нъ; **сахаръ и чай:** Аб. Али-Сандовъ; **посуда, мыло, спички и проч.:** Аб. Али-Сандовъ; **хлопковыя операціи:** К. Р. М. Каримбаевъ и Абд. Х. Тохинбаевъ; **хлопкоочистительн. заводы:** А. Аюповъ, т/д. бр. Вадьяевы, т д. Ю. Давыдовъ. Моск. Торг.-Пром. Т-во (арендуетъ заводъ Аленова), бр. Крафтъ, Персидское Т-во, А. М. Симхаевъ, бр. Шлоссбергъ, Б. М. Ялгаровъ и др.; **хлѣбъ въ зернѣ и мука:** Ш. Абдусалимовъ, С. Х. У. Ходжаевъ, Х. Р. Ходжаевъ (всѣ трое въ с. Аргенъ).

Горчаково, станція Ср.-Азіатской жел. дороги, 8 верстъ отъ г. Скобелева, съ которымъ соединяется особой вѣткой; около станціи развился поселокъ съ массою складовъ, конторъ, гостиницъ и пр. Здѣсь имѣются: **коконосушильни**, С. Валіева, М. М. Мирсалихова и С. Д. Шевцова; **маслобойный заводъ**—С. М. Гіязъ-Ходжаева; **склады лѣсныхъ матеріаловъ:** С. Д. Шевцова, бр. Мирзаянцъ; **керосиновые склады**—ихъ же; **гостиница**—А. Е. Слюсаревой; **торговля мануфактур. и бакалеей**—Т. М. Шакирова; **мучные товары:** бр. Мирзаянцъ, т/д. В. Юровъ и С-нъ; **трансп. конт.** Акц. О-ва „Гергардъ и Гей".

Шаариханъ (кишлакъ), соединяющійся со станціею Федченко жел.-др. путемъ узкой колеи (16 вер.). Здѣсь имѣютъ пребываніе: врачъ съ фельдшеромъ и акушеркой, народный судья и волостной управитель. **Торгово-промышленныя предпріятія: Земледѣл. орудія и машины**—Н. Х. А. Б. Ходжіевъ; **мучные товары:** М. Махмутбаевъ и т д. В. Юровъ и С-нъ; **обувь**—Н. Х. А. Б. Ходжіевъ; **мануфакт., галант., готов. платье и пр.:** А. Акбашевъ, Х. Амабрамовъ, И. А. Бадалевъ, Н. Заргаровъ, П. С. Кульбаевъ, М. Р. М. Иса Ходжіевъ, Х. С. Сабиръ Ходжіевъ, М. Г. К. М. Назаръ Ходжіевъ, М. М. К. Курбанъ-Ходжіевъ, Х. М. Р. Аликанъ-Ходжіевъ, Я. Шаломовъ и др.; **желѣзо-скобян. и мѣдныя издѣлія:** К. Х. Ибрагимбаевъ, М. Махмутбаевъ, Н. Х. А. Бекъ-Ходжаевъ; **хлопкоочистит. заводы:** Андреевское Т-во, А. А. М. Умаръ-Ахуновъ, С. А. М. Сандъ-Асямовъ, т д. бр. Вадьяевы, Х. Кутукбаевъ, т/д. Юсуфъ Давыдовъ, С. Магометжановъ и др.; **хлопковыя операціи:** М. С. Мирбулатовъ, А. М. Ходжіевъ, Х. С. С. Ходжіевъ; **чай и сахаръ:** М. Махмутбаевъ, М. Г. К. М. Н. Ходжіевъ; **уголь каменный:** Ср.-Аз. Каменноуг. Акц. О-во „Кизилъ-Кія".

Затѣмъ слѣдуетъ назвать еще два кишлака:

Чиміонъ, близъ котораго находятся нефтяные промыслы, принадлежащіе о-ву „**Чиміонъ**", имѣющему свой заводъ на ст. Ванновской, куда нефть поступаетъ черезъ нефтепроводъ (длина 18 вер.).

Ваудиль, въ 25 вер. отъ г. Скобелева; это мѣстечко, гдѣ въ бывшемъ ханскомъ саду находится дача Военнаго Губернатора, свято чтится мѣстнымъ мусульманскимъ населеніемъ, какъ могила Св. Али (зять Магомета) и привлекаетъ массу паломниковъ.

СЛАВГОРОДСКОЕ (Славгородъ).

Село Барнаульскаго уѣзда, Томской губерніи и административный центръ Кулундинской степи, имѣющее въ недалекомъ будущемъ быть переименованнымъ, сначала въ безуѣздный, а по раздѣленіи Томской губерніи на Томскую и Алтайскую, вѣроятно и въ уѣздный городъ *), возникло въ 1908 году и расположено при озерѣ „Сѣкачи". Отъ губернскаго города своего Славгородъ отстоитъ въ 700 верстахъ (маршрутъ—сс. Карасукъ, Ярли, Моршанка, жел.-дор. станціи Каргатъ и Тайга, отъ коей уже по Томской вѣтви); отъ уѣзднаго города—Славгородъ находится въ 400 верстахъ (по тракту на сс. Знаменка и Камень, а далѣе пароходомъ по Оби; до г. Татарска—Каинскаго уѣзда, Томской губ., стоящаго у магистрали 315 верстъ, по довольно сносной дорогѣ). Маленькая, не лишенная интереса подробность: пять-шесть лѣтъ тому назадъ въ Кулундѣ, въ районѣ, по крайней мѣрѣ, нынѣшняго Славгорода, не было никого, кромѣ хозяйничавшихъ здѣсь волковъ, шакаловъ и другихъ дикихъ звѣрей, а теперь отъ г. Татарска, въ направленіи къ Славгороду, существуетъ правильное товаро-пассажирское автомобильное движеніе, которое до с. Кутино открыто еще въ 1911 г., а новый городъ „Славгородъ", уже насчитываетъ жителей не менѣе 4500 душъ об. п., размѣщающихся въ болѣе, чѣмъ 600 жилыхъ домахъ. Большинство населенія этого района составляетъ малороссы и нѣмецкіе колонисты,—выходцы изъ Екатеринославской, Харьковской, Полтавской, Херсонской и Таврической губерній; есть, конечно, и перебравшіеся изъ уѣздовъ Томской и другихъ сосѣднихъ губерній; всѣ они заняли громадную площадь: верстъ на 55—60 вокругъ Славгорода, какъ около центра, въ настоящее время насчитывается не менѣе 325 поселковъ. Въ Славгородѣ имѣется уже **почтово-телеграфное отдѣленіе** (телеграфная линія отъ г. Татарска), временная церковь (заложенъ новый соборъ), прекрасно оборудованная бойня, пожарная дружина, **электрическое освѣщеніе** (освѣщаются электричествомъ двѣ улицы: Столыпинская и Московская; станція оборудована мѣстнымъ жителемъ Я. А. Унеръ, на средства, собранныя „Обществомъ благоустройства города"), два училища, сиротскій пріютъ; на оз. Яровомъ (въ 8 верст. отъ города) проектируется устройство курорта: озеро это занимаетъ площадь около 50 верстъ въ окружности и лежитъ въ глубокой впадинѣ, окаймленной поодаль возвышенностями; вода представляетъ настолько насыщенный растворъ солей, что въ ней невозможно опуститься, но можно свободно лежать и сидѣть: великолѣпный пляжъ, чудный воздухъ, благоухающая равнина,—здѣсь на лицо всѣ данныя къ устройству курорта. Затѣмъ имѣются зданія: волостного правленія (въ старомъ селеніи), канцелярія перваго Кулундинскаго переселенческаго подрайона

*) Кромѣ Славгородскаго, намѣчены уѣзды: Каменскій, Новониколаевскій, Тогульскій.

переселенческій врачебный пунктъ, часовенка въ память посѣщенія села—нынѣ покойнымъ П. А. Столыпинымъ, зданіе элеватора на 100000 пуд. зерна; на сосѣднемъ полѣ устроенъ питомникъ различныхъ лѣсныхъ породъ. Въ новомъ городѣ находятся: ветеринарный пунктъ, отдѣленіе сельско-хозяйственнаго склада, канцелярія Завѣдующаго вторымъ Кулундинскимъ подрайономъ, памятникъ Царю-Освободителю—Александру II, искусственное озеро, башня глубокаго бурения; предполагается устройство бульвара отъ названнаго памятника къ будущему собору. Хозяйствомъ „города Славгорода" завѣдуетъ Общество благоустройства".

Весь Кулундинскій районъ тяготѣетъ къ городу Славгороду, гдѣ еженедѣльные базары собираютъ не менѣе 20000 человѣкъ и торговля идетъ очень бойко, на славу: годовой торговый оборотъ Славгорода достигаетъ 2½ милліоновъ рублей; за 1913 г. изъ Славгородского района вывезено на Каргатъ, Камень и Павлодаръ на менѣе 1500000 пудовъ зернового хлѣба (главнымъ образомъ, пшеницы). Надо думать, что съ проведеніемъ **желѣзной дороги Славгородъ—Татарскъ**, постройка которой уже начата, пульсъ мѣстной жизни, а, главнымъ образомъ, торгово-промышленной, страшно повысится, и, кто знаетъ, какъ можетъ тогда вырасти этотъ новоявленный центръ плодороднаго Кулундинскаго района!? Окрестное населеніе занимается преимущественно хлѣбопашествомъ, городскіе жители—торговлей: ярмарокъ—4: 1 января, 9 марта, 10 іюня и 1 октября. **Стоимость перевозки** грузовъ отъ Славгорода (съ пуда) до: с. Камень—20—30 к., г. Павлодара—18—25 к., с. Каргатъ—40—55 коп. Вольные ямщики берутъ по 5 коп. за лошадь и версту.

Въ городѣ довольно успѣшно функціонируетъ „Ссудо-сберегательное Т-во", насчитывающее уже около 650 членовъ (предсѣд. состоитъ кр-нъ Почепня). Существуетъ и кружокъ любителей драмат. искусства, дѣятельность котораго, впрочемъ, до послѣдняго времени почему-то не встрѣчала особыхъ симпатій у высшей губернской администраціи.

Должностныя лица: Завѣдующіе Кулундинскими перес. подрайонами: 1-мъ—В. М. Черновъ, 2-мъ—г. Качаевъ, Мировой судья 4-го уч.—И. А. Сахновскій, Предсѣдатель Славгородскаго „Общества благоустройства"—И. В. Блохинъ, Секретарь—В. Бобковъ, Волостной старшина—А. Олещенко, Нач-къ почт.-телегр. отд.—М. П. Конюховъ, Переселенческіе врачи А. Г. Анисимовъ и В. А. Металіевъ, Ветеринарный врачъ—И. И. Измайловъ, Акцизный чиновникъ—г. Соболевъ, Завѣд. сельско-хозяйств. складомъ Пересел. Управл. А. Косыревъ, Приставъ 13 стана Барн. уѣзда—Ф. М. Андричъ (онъ же исполняетъ обязанности Судебнаго пристава. Частный повѣренный—П. К. Бурлаковъ.

Торгово-промышленныя предпріятія.

Агентства страховыхъ О-въ.

Русское Стр. О-во. Аг. М. П. Конюховъ.
„Саламандра", См. объявл. впер. текста. Агентъ П. П. Измайловъ.
Сѣверное Страховое О-во, Агентъ И. В. Блохинъ (онъ-же довѣренный т-д. А. И. Винокуровъ и С-вья).

Аптека.

Горбатовъ, П. В.

Бакал.-колоніальные товары.

Бухаткинъ, П. П.
Винокуровъ, А. И. и С-вья т-д.
Винсъ, К. П.
Дитинъ, П. В.
Дикъ, Я. Я.
Дьяченко, Л.
Зубковъ, Г. П.
Зюба, Р. В.
Карпецъ, Н. И.

Коопъ, П. Г.
Курсатовъ, А. В.
Пыхтаревъ, Г. И.
Усъ, В. П.
Ховринъ, И. Д.

Баня.

Мельниковъ, Ф. Г.

Виноторговли.

Казенная лавка № 445.
Федоровой, Т. (Ренск. погребъ).

Галантерейные товары.

Алферовъ. А. П.
Винокуровъ, А. И. и С-вья, т/д.
Винсъ, К. П.
Дикъ, Я. Я.
Дитинъ, П. В.
Зубкова, Г. Г.
Зюба, Р. В.
Карпецъ, Н. И.
Коопъ, П. Г.
Куратовъ, В. А.
Пыхтаревъ, Г. И.
Усъ, В. П.
Ховринъ, И. Д.
Шевцовъ, И. В. и др.

Гостиница съ рестораномъ.

Кузьмичевъ, А., Моск. ул., д. Шпилева.

Желѣзно-скобяные товары.

Винсъ, П.
Винокуровъ. А. И. и С-вья, т/д.
Селюнинъ, В. М.

Жировые товары.

Винокуровъ, А. И. и С-вья, т/д.
Селюнинъ, В. М.

Земледѣльч. орудія и машины.

Верманъ, Е.
Винокуровъ, А. И. и С-вья, т/д.
Дикъ, Я. Я.
Казен. скл. Перес. Управл. Завѣд-щій, А. Косыревъ.
Мартенсъ, бр.
„Работникъ", Т-во.
Столль, В. Г. и К°, Т-во.
Эльворти, Р. и Т., Акц. О-во.
Фишеръ, Я. Я. Комиссіонерство.
Фризенъ, Г.
Шмидтъ и Тевсъ.

Золото, серебро, часы.

Винокуровъ, А. И. и С-вья, т/д.

Канцеляр. и писчебум. товары.

Бухаткинъ, Н. И.
Винокуровъ, А. И. и С-вья, т/д.
Винсъ, К. П.
Витинъ, П. В.
Дикъ, Я. Я.
Карпецъ, Н. И.
Селюнинъ, В. М.

Кинематографъ.

Бабичева, И. А.

Кирпичные заводы.

Васловскій, Ф. Ф.
Грузе, инженеръ.
Диковъ.
Савельевъ.

Кожевенные товары.

Алферовъ, А. П.
Астахова, А. С.
Селюнинъ, В. М.
Сѣриковъ, И. Р.
Шевцовъ, П. В., и др.

Колбасныя.

Прохоренко, М. Я.
Рашинъ, Ф.

Конторы транспортныя.

Винокуровъ, А. И. и С-вья, т/д. Довѣр.—П. В. Блохинъ.
Гергардъ и Гай, Акц. О-во. Аг. Ф. Ф. Васловскій.
Каменскіе, бр., Ф. и Г., т/д. Агентъ—В. М. Селюнинъ.

Конфектное производство.

Софронова, В. Л.

Лѣсные матеріалы.

Гринготъ, А. А.
Скл. Перес. Упр. Завѣд. А. С. Александровичъ.

Мануфактурные товары.

Бухаткинъ, Н. И.
Винсъ, К. П.
Дикъ, Я. Я.
Дитинъ, П. В.
Зюба, Р. В.
Карпецъ, Н. И.
Куратовъ, В. А.
Прищеповъ, И.
Пыхтаревъ, Г. И.
Соколовскій, К.
Ховринъ, И. Д.

Маслобойные заводы.

Дикъ, Я. Я.
Михѣевъ.
Шевченко, Ф. К.

Машины швейныя.

Зингеръ, К°.

Мельницы мукомольныя.

Гаммъ, А. А.
Зюба, Р. В.
Фрей, Я. А.

Москательные товары.

Винокуровъ, А. И. и С-вья, т/д.

Мучная торговля.

Фрей, Я. А

Мыловарьни.

Рашинъ.
Чернышевъ.
Шерешковъ, И.

Мясныя торговли.

Аришенко, Ф.
Вольфъ, В.
Гринченко.
Долбышевъ.
Загорулько, А. Г.
Прохоренко, М. Я.
Угро, И.

Номера для пріѣзжающихъ.

Рогальскій, Г., Базарная пл.
Фишеръ, Г. Я., Столыпинск. ул.
Шартнеръ, И. „ „

Оборудов.: заводовъ, мельницъ, канализ., освѣщенія и пр.

„Работникъ", Т-во.
Столль, В. Г. и К°, Т-во.

Обувь, галоши и пр.

Алферовъ, А. И.
Астахова, А. С.
Бухаткинъ, И. И.
Винсъ, К. И.
Дитинъ, П. В.
Дикъ, Я. Я.
Зюба Р. В.
Карпецъ, И. И.
Куратовъ, А. В.
Селюнинъ, В. М.
Ховринъ, И. Д.
Сѣриковъ, И. Р.
Шевцовъ, И. В.

Пивные склады.

Кретцъ, І.
Кульдкепъ, (соб. заводъ).
Плещеевъ, П. Ф.

Платье готовое и мѣх. вещи.

Астахова, А. С.
Дикъ, Я. Я.
Дитинъ, П. В.
Куратовъ, В. А.
Прищеповъ, И.

Подрядныя работы.

Бордуновъ, С. И.
Грузе, инженеръ.
Перовъ, С. Ф.
Штакельбаумъ, Ф. К.

Постоялые дворы.

Зубковъ, В.
Костинъ.
Фельде.
Фишеръ, І. Я.
Шартнеръ, И.

Посуда и хозяйств. прин.

Винокуровъ А. И. и С-вья, т/д.

Пряничн. заведеніе.

Макаренко, Г. А.

Скупка сырья.

Винокуровъ А. И. и С-вья, т/д.
Селюнинъ, В. М.
Шерстобитовъ, А. Ф.

Сѣменная торговля.

Крыловъ, М. И.

Табакъ, сигары, папиросы.

Винокуровъ, А. И. и С-вья, т/д.

Техническіе склады.

Каз. скл. перес. упр.
„Работникъ", Т-во.
Столль, В. Г. и К°, Т-во.
Эльворти, Р. и Т., Акц. О-во.

Трактиръ.

Жилякова.

Универсальн. торговля.

Винокуровъ, А. И. и С-вья, т/д.

Фотографіи.

Иванценко, Г.
Тиленевъ.

Фруктов. торговля.

Ахматдѣевъ.

Хлѣбъ въ зернѣ (скупка).

Винокуровъ, А. И. съ С-ми, т/д.
Даниловъ, Я. И.
Дитинъ, П. В.
Крецъ, І. І.
Селюнинъ, В. М.
Флешнеръ, Ф.
Ховринъ, Д. И.

Часовыя и ювелирн. мастерскія.

Вакуловъ, Г. П.
Шмидтъ, А. А.

Чай и сахаръ.

Винокуровъ, А. И. и С-вья, т/д.
Дитинъ, П. В.
Куратовъ, В. А. и др.

Шапки, шляпы и фуражки.

Алферовъ, А. П.
Астахова, А. С.
Селюнинъ, В. М.
Сѣриковъ, И. Р.
Шевцовъ, П. В.

Шорные товары.

Гуценко, Г. Ф. (мастерская).
Селюнинъ, В. М.
Клеинъ, К. И. (мастерская).

СОРОКИНО.

Село Чумышской вол., Барнаульск. уѣзда, Томской губерніи.—резиденція Волостного Правленія, расположено въ 98 верстахъ отъ г. Барнаула, представляющаго для села ближайшую пароходную пристань.

Въ селѣ имѣются: церковь, почтово-телеграфное отдѣленіе, камера мирового судьи, сельская пунктовая больница. 2 класси. смѣшанное училище, церковно-приходск. школа, безплатная сельская библіотека, Кредитное Т-во, Драматическій кружокъ; было и сельско-хозяйственное общество, но закрылось...

Этнографическій составъ населенія въ этомъ селеніи крайне разнообразенъ. Вначалѣ оно было селеніемъ чисто старожильческимъ, затѣмъ, какъ всѣ селенія „чистыхъ" сибиряковъ, приняло постепенно въ составъ своего общества громадное число пришельцевъ изъ Евр. Россіи („самоходовъ", т. е. новоселовъ) изъ самыхъ разнообразныхъ мѣстъ и климатовъ: тутъ вы встрѣтите малорося южныхъ губерній, зыряна-сѣверянина, мордвина съ Волги и т. д.

Въ настоящее время число жителей села болѣе 1.600 чел. об. пола. Главнымъ занятіемъ жителей является хлѣбопашество и скотоводство; побочный заработокъ—промыслы: извозный и охота за звѣремъ и дичью.

Находясь болѣе или менѣе на значительномъ разстояніи отъ такого крупнаго торговаго пункта, какимъ является Барнаулъ и будучи близко къ границѣ Кузнецкаго уѣзда—мѣстности, населенной черневыми татарами,—Сорокино имѣетъ весьма обширный районъ экономическаго вліянія.

Черневое населеніе („Чернь", т. е. горная тайга) ѣдетъ сюда съ кедровымъ орѣхомъ, бѣлкой, медвѣжьей и волчьей шкурой, дичью,—словомъ, съ достояніемъ горной тайги. Русское населеніе снабжаетъ инородцевъ хлѣбомъ, солью и другими жизненными припасами и матеріалами.

Торговецъ мануфактурой, скобянымъ и прочимъ товаромъ работаетъ прекрасно, такъ какъ въ селѣ привились еженедѣльные двухдневные базары (пятница и суббота).

Кромѣ базаровъ, здѣсь бываетъ три ярмарки, по недѣлѣ каждая: съ 24 іюня по 1 іюля съ оборотомъ до 100 тыс. руб., съ 1 ноября по восьмое съ обо-

ротомъ до 25 тыс. руб. и съ 13 ноября по 19 ноября съ оборотомъ до 200 тыс. руб.

Продуктомъ сбыта на этихъ ярмаркахъ является хлѣбъ (общій годовой оборотъ съ хлѣбомъ до 900 тыс. пуд.), сѣмя, свинина, мясо скотское, кожи, пушнина, жировые товары, и, конечно, въ это время идетъ оживленный сбытъ мануфактуры и другихъ фабричныхъ и заводскихъ издѣлій.

Что касается общественной жизни въ с. Сорокино, то вся она едва-ли не исчерпывается единственнымъ здѣсь существующимъ драматическимъ кружкомъ, пользующимся для поставляемыхъ имъ спектаклей училищной залой.

Трактъ Сорокино-Барнаулъ 98 верстъ. Станціи: Ново-Копылова, Голубцова, Бѣшенцева и Чесноковка.

Изъ **промышленныхъ и торговыхъ заведеній** отмѣтимъ слѣдующія: артельный маслодѣльный заводъ, такой же купца Макарова и крестьянина Курзинова, кожевенный заводъ Ф. И. Карпова, пимокатное и шорное заведеніе его-же.

Торговцы **мануфактурой, галантерейнымъ и прочими товарами:** И. Т. Макаровъ, И. И. Карповъ, Ф. И. Карповъ, А. М. Хмелевцевъ и др.

Въ Сорокинѣ **земледѣльческими машинами и орудіями** торгуетъ Д. А. Заводовскій.

Торговцы-скупщики хлѣба: Ф. И. Карповъ, Д. И. Карповъ, С. Е. Тонковъ и др.

СПАССКОЕ.

Самое крупное и богатое село Усть-Тартасск. вол., Каинскаго уѣзда, Томской губ., расположено на р. Тартасъ, по которой сплавляется ежегодно до 1000 плотовъ лѣса; село отстоитъ отъ уѣзднаго города Каинска въ 120 вер. до жел.-дор. станціи „Чаны" 50 вер. Жителей въ селѣ Спасскомъ обоего пола, 5000 чел., а во всей волости около 15000 чел. Церквей православныхъ 1, Римско-Католическихъ 1.

Въ селѣ Спасскомъ есть Министерская школа, въ которой учатся около 300 дѣтей об. пола и въ дер. Новомъ-Тартасѣ одна Министерская, въ с.с. Старомъ-Тартасѣ и Усть-Изескомъ церковно-приходскія, въ д.д. Поповой-Заимкѣ, Красноярской, Ключевой, Министерскія школы. Въ селѣ Спасскомъ есть сельская лѣчебница. Имѣются 3 библіотеки: при училищѣ и при обоихъ храмахъ (православномъ и рим.-кат. костелѣ). Ярмарки бываютъ въ селѣ Спасскомъ: Крещенская съ оборотомъ до 300000 руб., Спасовская съ оборотомъ около 250000 руб. и **Михайловская** съ оборотомъ 300—350 тысячъ рублей. Сбываются слѣдующіе продукты: хлѣбъ, мясо, птица, свинина, пухъ, перо, кожа, сало жировые, скобяные, москательные, мануфактурные и кожевенные товары.

Жители преимущественно занимаются хлѣбопашествомъ и маслодѣліемъ.

Заводы слѣдующіе: кожевенные, маслодѣльные, маслобойные, кирпичные, свѣчные и мыловаренные. Мастерскія имѣются: кузнечныя, слесарныя, сапожныя, башмачныя механическія, часовыя, бондарныя, столярныя, экипажныя, модныя и чулочно-вязальныя. Въ селѣ есть земская квартира, почт.-телегр. контора, почтовая станція, кредитное т-во, работающее весьма успѣшно.

Винныя лавки есть въ с.с. Спасскомъ, Усть-Изескомъ и въ дер. Поповой Заимкѣ; ренсковые погреба и пивныя лавки въ селѣ Спасскомъ. Въ районѣ волости Усть-Тартасской имѣется много минеральныхъ залежей, но таковыя не разрабатываются. Въ 40 верстахъ отъ села Спасскаго находится озеро

«Карачи» съ горько-соленой водой, гдѣ устроенъ прилично оборудованный курортъ, на который ежегодно съѣзжается отъ 3500 до 4500 чел. больныхъ.

Въ районѣ села Спасскаго очень развито маслодѣліе и почти въ каждой деревнѣ имѣется артельный маслодѣльный заводъ, съ артельною же лавкой со всѣми необходимыми въ крестьянскомъ обиходѣ товарами. Масло продается отъ 12 до 14 руб. за пудъ.

Торгово-промышленныя предпріятія.

Аптека подъ управл. провизора—И. І. Козаковскаго.

Земледѣл. оруд. и принадл. молочн. хоз-ва: Коммисс-ство Перес. Управл. и Спасск. Кредитное Т-во.

Лѣсные склады Г. Лемелевича, Тюрина, Шитикова.

Кожевенный заводъ. А. Д. Горшковой, вырабатыв. простую кожу.

Разные товары: И. Ф. Астаховъ, Г. І. Лемелевичъ, А. А. Палановъ, Е. С. Семеновъ, М. Л. Шипицинъ. Всѣ эти лица имѣютъ товаръ самый разнообразный и являются самыми крупными по торговымъ оборотамъ, составляющимъ въ общей сложности почтенную цифру около 400000 рублей. Кромѣ нихъ есть еще до 20 мелкихъ торговцевъ. Затѣмъ имѣются: 2 **ренскова погреба:** 1-й—Артели мѣстныхъ крестьянъ и 2-й—А. П. Сосновскаго и **Пивной залъ**—И. Н. Ларіонова. **Мясная торговля**—г. Рекильгаузъ.

Агентства Страх. О-въ: „Россія"—Аг. А. В. Котовичъ, „Сѣвернаго Страхов. О-ва"—Аг. А. А. Палановъ и О-во „Якорь"—Аг. Г. І. Лемелевичъ.

СРЕДНЕ-КОЛЫМСКЪ.

Окружный городъ Якутской обл., основанъ въ 1644 г., лежитъ подъ 67°10′ с. ш. и 174°50′ в. д., на лѣвомъ берегу рѣки Колымы, въ разстояніи: 2235 вер. отъ г. Якутска, 500 вер. отъ Нижне-Колымска и 450 вер. отъ Верхне-Колымска. Жителей значится русскихъ 312 м. п. и 268 ж. п., инородцевъ 1570 м. п. и 1600 ж. п. Церквей—4 и Чукотская Миссія. Учебныя заведенія: Двухклассная церк.-приход. школа, одноклассная женская, городское начальное училище и школа грамоты. Есть лѣчебница, при ней аптека. Въ Ср.-Колымскѣ производится мѣновая торговля инородцевъ съ наѣзжающими Якутскими торговцами. Городъ и округъ его служатъ мѣстомъ водворенія высылаемыхъ административнымъ порядкомъ.

Должностныя лица: Колымскій Окружный Исправникъ—Л. Р. Сабуровъ, его Пом.—В. И. Мельниковъ, Мировой Судья—В. С. Лебедевъ, онъ-же—Судебный Слѣдователь и Нотаріусъ. Земскіе засѣдатели: 1 уч.—И. В. Ястржембскій, 2 уч.—И. И. Поповъ, Секретарь Уѣзди. Управленія—Н. К. Живкинъ, Нач. почт. отд.—И. Д. Матонинъ. Учителя—В. Губаевъ, и И. И. Поповъ, Ветерин. врачъ—И. Мозинъ, Медиц. врачъ—Г. Рено.

Торгово-промышленныя предпріятія.

Разные товары.

Антипинъ, А. Е.
Бережновъ, М. И.
Бережнова, Н. И., Н-ки.
Винокуровъ, П. И.
Гуляевъ, С. Т.
Ефимовъ, А. И.
Калинкинъ, А. В.
Колымско-Чукотское Т-во.
Нехорошевъ, П. Е.
Суворовъ, А. А.
Третьяковъ, А. А.

СРѢТЕНСКЪ.

Заштатный городъ Нерчинскаго уѣзда, Забайкальской области. Основанная въ 1689 году станица Срѣтенская была въ 1783 году переименована въ уѣздный городъ, а въ 1798 г. изъ уѣзднаго города снова въ село и бывъ причисленъ къ Забайкальскому казачьему войску, названъ станицей, а въ настоящее время вновь сдѣланъ городомъ. Расположенъ городъ на правомъ берегу р. Шилки, при впаденіи въ послѣднюю р. Куренги, представляя собою начало воднаго пути по Амуру и конецъ Забайкальск. ж. дор. По послѣднимъ статистическимъ даннымъ, число жителей Срѣтенска достигаетъ 15000 чел., тогда какъ, по переписи 1897 г., въ немъ значилось всего около 4000 душъ об. пола. Съ открытіемъ навигаціи и наплывомъ рабочаго люда численность населенія возрастаетъ значительно и доходитъ до 20000 человѣкъ. Рѣка Шилка, становясь судоходною отъ гор. Срѣтенска, много способствовала тому, что Срѣтенскъ сталъ главнымъ торговымъ пунктомъ данной мѣстности, отъ котораго начинается, кромѣ того, и прямое желѣзнодорожное сообщеніе; благодаря этому, здѣсь имѣются склады, магазины и конторы наиболѣе крупныхъ и лучшихъ фирмъ Дальняго Востока. Торговые обороты Срѣтенска достигаютъ 12 милліоновъ рублей. Торгуютъ, главнымъ образомъ, привозными товарами, причемъ каждый торговецъ имѣетъ самый разнообразный товаръ, а не спеціально какой-либо одинъ. Большое неудобство для населенія составляетъ отсутствіе моста, который соединилъ бы городъ съ желѣзнодорожною станціей „Срѣтенскъ", расположенный на лѣвомъ берегу р. Шилки, и потому сообщеніе производится на плашкоутахъ (по сибирски—„самолетахъ"), что вообще не особенно удобно, а при ледоходахъ—такъ прямо—затруднительно. Въ Срѣтенскѣ 4 церкви и одна синагога. Училищъ и школъ пять: 4-хъ классное М. П. П., 2-хъ классное (казачье) съ ремесленнымъ отдѣленіемъ, 2-хъ классное имени Андовѣровыхъ и двѣ церковно-приходскихъ школы; затѣмъ имѣются: библіотека-читальня, двѣ больницы („Шелопугинская" и „Павловская"), войсковой лечебный пунктъ, станичное правленіе, камеры; Мирового Судьи—9 уч., Пристава 1 стана и Судебн. Слѣд. Читинск. Окр. Суда; таможня, контора Нотаріуса (А. П. Елисѣевъ), Канцелярія Податного Инспектора, Управл. водн. путей, почт.-телегр. контора, казенный соляной магазинъ, интендантскій складъ, продовольственный магазинъ, конвойная команда, штабъ мѣстнаго резервнаго баталіона, почтовая станція, электрическая станція, Клубъ О-ва приказчиковъ, нѣсколько фотографій, типографія Н. М. Штейна, Отдѣленіе Русско-Азіатскаго Банка, Отдѣленіе Сибирскаго Торговаго Банка и Отдѣленіе Государств. Казначейства (при Русск.-Аз. Банкѣ). Гостиницы: „Дальній Востокъ" — М. А. Штейна, Итп-Отель, „Метрополь" и др. (см. ниже).

Должностныя лица: Станичный атаманъ—А. А. Матренинскій, Помощникъ его: П. П. Пилюгинъ, Казначей—С. П. Деревцовъ, Врачи: Н. Е. Чистяковъ и С. П. Кушелевскій, Пунктов. ветер. врачъ—А. П. Шелеговъ, Управл. таможней—Э. Г. Печелевичъ, Помощникъ его—Б. К. Бакалдинъ, Приставъ 1-го стана—К. П. Бородинъ, Нач-къ почт.-телегр. конторы—В. П. Волошиновъ, Нач. 1 уч. Управл. водн. путей—инж. А. П. Черныше в, Нач. 1 дист. 1 уч. М. П. Мосоловъ, Нач. уч. Сл. пути—А. П. Сахаровъ, Нач. депо—І. Ф. Кизерицкій, Нач. станц. „Срѣтенскъ"—В. Д. Брандъ, Участковый врачъ жел. дор.—М. С. Рождественскій, Упр. Отдѣл. Сибирскаго Торг. Банка—С. О. Рождественскій, Дир. Отд. Русско-Азіатскаго Банка—О. Ю. Линденбергъ, Инспекторъ 4-хъ кл. гор. уч.— Б. Ю Стояновъ, Мировой судья 9 уч.—П. В. Сырневъ. Нотаріусъ—А. П. Елисѣевъ. Адвокатура:

Прис. повѣр.—Ѳ. Х. Кореневъ; Частные повѣр.—И. Н. Эвальдъ и С. Д. Цырельниковъ.

Вольнопрактикующіе врачи: А. И. Богдановъ—(Средняя ул., д. Садовникова); А. К. Бѣляевскій—(Средняя, д. Клепакова); Ѳ. С. Грековъ—(Средняя, д. Подлясскаго); С. Н. Кушелевскій—(Шустовск. пер., д. Шустова). **Зубной врачъ**—С. А. Шенкманъ—(Средняя, д. Клепикова).

Торгово-промышленныя предпріятія.

Аптека.

Подлясскій, К. М., въ д. Шустова.

Аптекарскіе товары.

Кушелевскій, А. И.
Лаврентьевъ и К°.
Подлясская, С. Н.

Арматура водопроводн. и электр.

Кунстъ и Альберсъ, т/д.
Чуринъ, И. Я. и К°, т/д.

Бани.

Позднякова, Большая ул.
Прохоровъ. Тоже.
Штейнъ, М. А., Набережн. ул.

Банки.

Русско-Азіатскій Банкъ.
Сибирскій Торговый Банкъ.

Бакалейные товары.

Вейнерманъ, С. Х.
Второвъ. А. Ф. съ С-ми, Т-во.
Гавриловичъ, Л. М.
„Делевскій и Зельмановичъ", Т-во.
„Коковинъ и Басовъ", т/д.
Лукина. В. М., Н-ки, т/д.
Мошковичъ, Г. П.
О-во Потреб. Служ. Заб. ж. д.
Чуринъ, И. Я. и К°, т/д
Шустовъ, И. Е.
Эдельштейнъ, І. Н.

Бѣлье.

Вейнерманъ, С. Х.
Второвъ, А. Ф. и С-ья, Т-во.

Винокуренный заводъ.

Лукина, В. М., Н-ки.

Виноторговли.

Володинъ, В. М.
Замошниковы, бр.
Кунстъ и Альберсъ, т/д.
Чуринъ, И. Я. и К°, т/д.
Шустовъ, И. Е.

Воды искусственныя.

Подлясскій, К. М.
Рыжковъ.

Газетъ прод. и пріемъ подписки.

„Живое Слово" (Н. Костырева), Набер. ул.
Минаевъ, Г. Г., Кіоскъ на Базарѣ.
Тимофѣевъ, И. Г., Газетчикъ на вокзалѣ.

Галантерейные товары.

Вейнерманъ, С. Х.
Второвъ, А. Ф. и С-ья.
Гавриловичъ, Л. М.
„Делевскій и Зельмановичъ", Т-во
„Коковино и Басовъ", т/д.
Лукина, В. М., Н-ки.
Рябовъ, П. Т.
Топазъ, М. А.
Чуринъ, И. Я. и К°, т.д.

Гостиницы и номера.

„Вокзальные", Базарн. пл.
„Дальній Востокъ" (М. А. Штейна).
„Заря", Набережн. ул.
„Метрополь". Набережн. ул.
„Пти-Отель", „ „
„Сѣверъ, Средняя улица.

Дробелитейный заводъ.

Мошковичъ, Г. П.

Желѣзо и др. металлы.

Кунстъ и Альберсъ, т/д.
Лукина, В. М., Н-ки.
Чуринъ, И. Я. и К°, т.д.

Землед. орудія и машины.

Войсковой складъ.
Чуринъ, И. Я. и К°, т/д.
Эмиль Лингартъ.

Золотыя и серебрян. издѣлія.

Кунстъ и Альберсъ, т/д.
Чуринъ, И. Я. и К°, т/д.

Керосинъ и нефт. продукты.

„Вост.-Аз. Нефт. Торг.-Пром. Т-во". Состоитъ представителемъ Т-ва Бр. Нобель. См. объявл. впер. текста.

Кіоски газетные.

Минаевъ, Г. Г., на базарѣ.
Тимофѣевъ, П. Г., на вокзалѣ.

Книги и газеты.

„Живое Слово". Магаз. Н. К. Костырева, Набережная ул.

Кожевенные заводы.

Лукина, В. М., Н-ки.

Конторы агент.-комиссіон.

Гершевичъ, Г. Б.
Замошниковъ, В. А.

Конторы пароходныя.

Амурское О-во парох. и торг.
Вейнерманъ, С. Х.
Лукина, В. М., Н-ки.
Мошковичъ, Г. П.
Шустовъ, П. Е.

Конторы страховыя.

2-е Россійское Страх. О-во. Аг. Ф. Г. Чипизубувъ.
Россійское страх. и транспорт. Аг. П. П. Нестеровъ.
„Саламандра". Аг. К. К. Ренигеръ.
Сѣверное Страховое. Аг. Гершевичъ.
Петроградское" Аг.: П. С. Клепиковъ и П. Г. Оверинъ.
„Якорь". Аг. С. Р. Зельмановичъ.

Конторы транспортныя.

Кунстъ и Альберсъ, т/д.
Россійское страх. и Транспортн. О-во Аг. П. П. Нестеровъ.

Краски и олифа.

Чуринъ, И. Я. и К°, т/д.

Лѣсопильные заводы.

Лукина, В. М., Н-ки.

Мануфактурные товары.

Бенденовичъ, Г. Л.
Вейнерманъ, С. Х.
Второвъ, А. Ф. и С-ья, Т-во.
Гавриловичъ, Л. М.
Кунстъ и Альберсъ, т/д.
Лукина, В. М., Н-ки.
Рябовъ, П. Т.
Чуринъ, И. Я. и К°, т/д.

Машины швейныя.

Зингеръ и К°.
Кунстъ и Альберсъ, т/д.
Чуринъ, И. Я. и К°, т/д.

Мельницы.

Лукина, В. М., Н-ки.

Музыкальные инструменты.

Чуринъ, И. Я. и К°, т/д. Состоитъ представителемъ фабрики К. М. Шредеръ.

Мучные товары.

Лукина, В. М., Н-ки.
Тетюкова, П-ки.
Чуринъ, И. Я. и К., т/д.

Мыловаренные заводы.

Вейнерманъ, С. Х.
Мошковичъ, Г. П.

Обувь.

Вейнерманъ, С. Х.
Ергазовы, бр.
Второвъ, А. Ф. и С-ья, Т-во.
Кунстъ и Альберсъ, т/д.
Чуринъ, И. Я. и К°, т/д.

Пивоваренные заводы

Лукина, В. М. Н-ки.
Шустовъ, П. Е.

Платье готовое.

Вейнерманъ, С. Ф.
Второвъ, А. Ф. и С-ья, Т-во.
Кунстъ и Альберсъ, т/д.
Чуринъ, И. Я. и К°, т/д.

Посуда и хозяйств. принадл.

Второвъ, А. Ф. и С-ья, Т-во.

Кунстъ и Альберсъ, т/д.
Топазъ, А. А.
Чуринъ, И. Я. и К°, т/д.

Скобяные товары.

Вейнерманъ, С. Х.
Давидовичъ, М. М.
Кунстъ и Альберсъ, т/д.
Лукина, В. М., Н-ки.
Минаевъ, Г. Г.
Чуринъ, И. Я. и К°, т/д.

Табакъ.

Кунстъ и Альберсъ, т/д.
Чуринъ, И. Я. и К°, т/д.
Шустовъ, И. Е.

Техническія конторы.

Вост.-Сибирск. Техн. Бюро. Гл. к-ра въ Читѣ.
Кунстъ и Альберсъ, т/д. Гл. к-ра во Владивостокѣ.

Типографія.

Штейнъ, Н. М.

Фотографіи.

Амацу, Большая ул.
Грамолинъ, М. С., Верхняя ул.
Костыревъ, П. К., Набережная ул.
„Свѣтъ и Тѣни", Средняя ул.
Эвальдъ, И. И., „ „

Чай и сахаръ.

Второвъ, А. Ф. и С-ья, Т-во.
Коковинъ и Басовъ, т/д.
Кузнецовъ, А. и К°, Т-во.
Кунстъ и Альберсъ, т/д.
Лукина, В. М., Н-ки.
Лушникова, А. М., Н-ки.
Собенниковъ и бр. Молчановы, т/д.
Чуринъ, И. Я. и К°, т/д.

Часы, зол. и сер. вещи.

Кудрявцевъ, П. М.
Кунстъ и Альберсъ, т/д.
Чуринъ, И. Я. и К°, т/д.

Шапки, шляпы и фуражки.

Второвъ, А. Ф. и С-ья, Т-во.
Кунстъ и Альберсъ, т/д.
Чуринъ, И. Я. и К°, т/д.
Шустовъ, И. Е.

Шорный товаръ.

Кунстъ и Альберсъ, т/д.
Чуринъ, И. Я. и К°, т/д.

СУРГУТЪ.

Уѣздный городъ Тобольской губ., находящійся на сѣверной окраинѣ, на 61° сѣверн. шир. и 74° вост. долг. (отъ Гринвича), стоитъ на берегу рѣки Сартаковки, впадающей въ рѣку Обь. Разстояніе отъ Тобольска 864 вер. Жителей около 1.500 душъ об. пола. Домовъ 226, церквей: одна каменная и одна деревянная, часовенъ 3, училищъ два: мужское приходское и женская школа епархіальнаго вѣдомства. Больница (инородческая). Ярмарка бываетъ съ 23 декабря по 15 января, подъ названіемъ „Сургутская". Товаръ привозится инородцами: рыба, оленьи шкуры, пушной товаръ. Общій оборотъ до 12.500 р.; жители занимаются рыболовствомъ, звѣроловствомъ, охотой, доставкой пароходскихъ дровъ и мелкими ремеслами.

Должностныя лица: Городской староста—Ѳ. В. Головъ, Помощникъ его—М. К. Кондаковъ, Врачъ больницы—В. В. Поддьяковъ, Уѣздный исправникъ—Г. А. Пирожниковъ, Помощникъ исправника—К. П. Шубинъ, Секретарь—А. П. Синицынъ. Полицейское управленіе находится по Троицкой улицѣ. Лѣсничій—А. А. Дунинъ-Горковичъ (резиденція въ гор. Тобольскѣ). Податной инспекторъ—Э. П. Пугачевскій (резиденція въ гор. Березовѣ). Мировой судья—К. Г. Литынскій. Акцизн. контролеръ—П. А. Пужинъ.

Торгующіе въ уѣздѣ: Въ с. Ларьякомъ (500 вер. отъ Сургута къ сѣверу: Вас. Яковл. Кушниковъ, Григорій Кайдаловъ, Василій Трофимовъ и др.—мануфактурой, чаемъ, сахаромъ, мукою, одеждой и пр. товарами. Въ с. Юган-

скомъ: Александръ Николаевичъ Тетюцкій—мануфактурнымъ товаромъ, одеждой кожами, мукой и желѣзными издѣліями—въ 60 верстахъ отъ гор. Сургута. Въ с. Тундринскомъ, 100 вер., кр. Матрена Трофимовна Косинцева, мануфакт. товаромъ, мукой, чаемъ, сахаромъ и проч. Въ с. Нижне-Лумпокольскомъ, Сургутскаго уѣзда—въ 250 верстахъ: Анастасія Николаевна Силина—мануфактурнымъ, желѣзнымъ, кожевеннымъ, одеждой и другими товарами. Въ с. Нижне-Вартовскомъ, Локосовской вол.—100 вер.: Абрамъ Яковлевъ Кушниковъ и Елена Панкина—мануфактурными и другими товарами. Въ с. Верхне-Криволуцкомъ—300 верстъ: Андрей Васильевъ Силинъ и Ефимъ Васильевъ Тетюцковъ—разными товарами, мануфакт., мукой, желѣз., чаемъ, сахаромъ.

Торгово-промышленныя предпріятія.

Бакалейная торговля.

Баскины, бр., т/д.
Горецкій, А. А.
Кайдалова, А. Ф.
Клепиковъ, Г. С.
Коневъ, Я. С.
Силинъ, К. В.

Виноторговля.

Коневъ, Я. С.

Галантерейная торговля.

Баскины, бр., т/д.
Горецкій, А. А.
Кайдалова, А. Ф.
Силинъ, В. К.
Тетюцкій, И. И.

Желѣзо.

Баскины, бр., т/д.
Кайдалова, А. Ф.
Клепиковъ, Г. С.

Кожа.

Баскины, бр., т/д.
Кайдалова, А. Ф.
Тетюцкій, И. И.

Мануфактурн. товаръ.

Баскины, бр., т/д.
Кайдалова, А. Ф.
Клепиковъ, Г. С.
Силинъ, К. В.
Тетюцкій, И. И.
Тембаевъ, М. С.

Мука.

Баскины, бр., т/д.
Кайдалова, И. И.
Клепиковъ, Г. С.
Силинъ, К. В.
Тетюцкій, И. И.

Обувь.

Баскины, бр., т/д.
Клепиковъ, Г. С.

Платье готовое.

Баскины, бр., т/д.
Кайдалова, И. И.
Клепиковъ, Г. С.

Посуда.

Баскины, бр., т/д.
Непомнящій, М. И.

Пушнина.

Кайдалова, И. И.
Клепиковъ, Г. С.
Силинъ, К. В.
Тетюцкій, И. И.
Ченбаевъ, М. С.

Рыба.

Клепиковъ, Г. С.
Тетюцкій, И. И.

Чай.

Баскины, бр., т/д.
Клепиковъ, Г. С.
Непомнящій, М. И.
Тетюцкій, И. И.
Ченбаевъ, М. С.

СУХОБУЗИМСКОЕ.

Село Красноярск. у. Енисейской губерніи, основанное болѣе 250 лѣтъ тому назадъ, находится въ 65-ти верстахъ отъ г. Красноярска и въ 17 верстахъ отъ почт.-телегр. стан. Шила, Енис. губ. Жителей въ немъ болѣе 2000 душъ обоего пола, занимаются исключительно сельскимъ хозяйствомъ—хлѣбопашествомъ. Въ селѣ имѣются: церковь, выстроенная болѣе 100 л. тому назадъ, двухъ-классное училище и волостное правленіе (Сухобузимское); въ архивѣ этого правленія, сохранившемся съ 1805 года, имѣются историческія свѣдѣнія, грамоты, правительственныя распоряженія и другіе документы объ отечественной войнѣ 1812 года и разныхъ государственныхъ событіяхъ. Функціонируетъ здѣсь Крестьянскій Общественный Банкъ, съ основнымъ капиталомъ въ 18000 руб., Кредитное Т-во, Почтовое Отдѣленіе, Больница Губерн. Врачебнаго Отд. Выстроена зерносушилка по типу земскихъ зерносушилокъ; произведена закладка зданія для богадѣльни въ память празднованія 300-лѣтія Дома Романовыхъ; предполагается постройка зернохранилища для ссудныхъ операцій при Кредитномъ Т-вѣ. Базары—по Понедѣльникамъ; ярмарка одна—начинается 8 Ноября, дѣлающая крупные обороты.

Должностныя лица: Мировой Судья 2-го участка Красноярскаго уѣзда—Всеволодъ Ивановичъ Чарыковъ. Крестьянскій Начальникъ 3-го уч.—Александръ Павловичъ Образцовъ. Приставъ 3-го Стана—Иванъ Аѳанасьевичъ Василевичъ. Завѣдывающій Почт. Отд. и волостной писарь—Григорій Аѳанасьевичъ Кисель. Врачъ-Семенъ Моисеевичъ Вайнвудъ. Фельдшеръ—Ф. А. Федоровъ. Фельдшерица—Г. Н. Кудрявцева. Агентъ Стр. О-ва „Волга"—Г. А. Кисель.

Торгово-промышленныя предпріятія.

Бакал. и колон. товары.

Дралюкъ, М. З.
Дралюкъ, Г. З.
Назаровъ, П. К.
Сѣдельниковъ, В. А.
Усачевъ, Н. Д.

Виноторговля.

Свидерскій, П. М.

Галантерейные товары.

Дралюкъ, М. З.
Дралюкъ, Г. З.
Назаровъ, П. К.
Сѣдельниковъ, В. А.
Усачевъ, Н. Д.

Землед. орудія и машины.

Казенный складъ Перес. Упр.
Кредитное Т-во.

Кожев. товары и обувь.

Назаровъ, П. К.
Сѣдельниковъ, В. А.
Усачевъ, Н. Д.

Мануфактурные товары.

Аѳлятонова, А.
Дралюкъ, М. З.
Назаровъ, П. К.
Усачевъ, Н. Д.

Мельницы мукомольныя.

Артельная.
Вавилина, К. И.
Назаровъ, П. К., (водяная).

Пивной складъ.

„Пивоваръ„, Т-во.

Посудно-лампов. товары.

Назаровъ, П. К.
Усачевъ, Н. Д.

Скобян. товары.

Назаровъ, П. К.
Усачевъ, Н. Д.

Хлѣбъ въ зернѣ.

Сѣдельниковъ, В. А.

Чай и сахаръ.

Назаровъ, П. К.
Сѣдельниковъ, В. А.
Усачевъ, Н. Д.

Т А Р А.

Уѣздный городъ Тобольской губ., находится подъ 56° сѣв. шир. и 64° вост. долг. (отъ Гринвича). Расположенъ на лѣвой сторонѣ судоходной р. Иртышъ. Разстояніе отъ губ. города Тобольска 578 вер., отъ сосѣдняго Тюкалинска—217 вер. и отъ гор. Омска—288 вер. Жителей мужского пола 5866 и женскаго 4780 всего 10646 об. пола. Церквей православныхъ 6 и одна магометанская мечеть. Учебныя заведенія: городское трехклассное училище, приходское мужское училище, смѣшанное училище. три церковно-приходскія школы, женская прогимназія съ приготовительными отдѣленіями, магометанское училище. Есть городская больница, крестьянская лечебница, одна вольная аптека.

Мѣстное сельско-хозяйств. О-во возбудило ходатайство о проведеніи желѣзнодор. вѣтки отъ Тары до ст. „Называиха“ Омской жел. дороги.

Благотворительныя учрежденія: Сиропитательный домъ Коммерціи Совѣтника Я. А. Нѣмчинова, домъ призрѣнія бѣдныхъ А. Г. Нѣмчиновой, городская богадѣльня, содержащаяся на средства, пожертвованныя Е. П. Калижниковымъ, и ночлежный домъ (содержится на проц. съ капитала Я. А. Нѣмчинова). Есть городская общественная библіотека. Въ подгорной части города устроена деревянная мостовая и песчаная насыпь; освѣщеніе керосиновое. Общества: Вспомоществ. нуждающ. учащимся, Взаимнаго вспоможенія приказчиковъ, Сельскохозяйственное и др.

Ежегодно бываютъ четыре трехдневныя ярмарки, первая—на первой недѣли Великаго поста—„Соборное Воскресеніе“, вторая—„Тихвинская“, съ 25 іюня, третья—„Рождественская“, съ 8 сент. и „Екатерининская“. съ 24 ноября. Кромѣ того, по субботамъ еженедѣльно базары. Сбываются: лошади, кожи, масло, сало, птица и другіе съѣстные припасы. Общій оборотъ достигаетъ, 90—1000 тысячъ рублей.

Въ предѣлахъ города имѣются слѣдующіе заводы: Винокуренный—П-въ А. П. Щербакова. Кожевенные: П. В. Сѣдельникова, Я. Ф. Криницина, П. О. Пимонычева. Ф. П. Зензина. Л. Г. Родіоновой, М. П. Таушканова, М. М. Таушкопова и П. К. Машинскаго. Овчинодѣлательные: А. С. Маряхина и А. В. Шустова. Пивоваренный—Ржиги. Овчинный—А. В. Шустова. Маслодѣльные: А. В. Сутина, Т. М. Завязочникова, Бабушкина и М. Моисеенко. Маслобойные: В. Ф. Березина, В. А. Букарова, Т. Х. Плахина и А. А. Артамонова. Мыловаренные: П. В. Рекутъ и Медвѣдчикова. Гончарные: В. Д. Дорохина и А. Панфиловой. Кирпичедѣлательные—разныхъ лицъ. Жители города занимаются торговлей, мастерствомъ, извознымъ промысломъ, имѣются слѣд. мастерскія, принадлежащ. разнымъ лицамъ: кузнечныя, столярныя, портняжныя, сапожныя, слесарныя, телѣжныя и проч. Въ уѣздѣ есть крупныя торговыя села: с. Евгащинское, с. Муромцево—въ 100 верстахъ, с. Викулово—въ 285 верстахъ, Сѣдельниковское—въ 70 верст. и Такмыкское—въ 80 верст., жители коихъ занимаются преимущественно хлѣбопашествомъ, маслодѣліемъ и отчасти торговлей. Изъ кредитныхъ учрежденій въ гор. имѣются: Городской общественный Банкъ, „Т-во М. П. Таушкановъ и А. А. Перменевъ“. Имѣется Городской ломбардъ. Такса для легковыхъ извозчиковъ: отъ пароходной пристани до города 25 к., за конецъ въ городѣ—15 коп. Такса для грузовъ по соглашенію.

Должностныя лица: Городской голова—П. В. Шанскій, Секретарь—Д. М. Максимовъ. Врачи: Городской—Е. П. Солынинъ, Уѣздный—П. В. Щегловъ, Сельскій—Д. В. Глѣбовъ, Вольнопрактикующій—Ф. А. Глѣбова, Ветеринарный пунктовый—А. Я. Пятницкій, Уѣздные: А. А. Рачинскій

и І. В. Шпаковичъ, Уѣздный исправникъ—З. И. Аристовъ, Помощникъ исправника—Н. В. Андреевъ, Секретарь уѣздн. полиц. Управл.—І. А. Шабалинъ, Страховые агенты въ уѣздѣ: 1 уч.—Б. М. Шимкевичъ, 2 уч.—А. Н. Щербаковъ, 3 уч.—П. А. Соколовъ, 4 уч.—А. Ф. Кашуро, Начальникъ почт.-тел. к-ры—А. Е. Булатниковъ (по Никольской ул.). Податной инспект.—В. В. Вишневскій, Помощникъ его—Е. Л. Рушъ, Казначей—А. А. Надеждинскій, Инспекторъ городск. учил.—Ф. И. Сеньковъ, Лѣсничій—г. Филатовъ, Произв. позем.-устр. работъ—П. Е. Крупниковъ, Зав. переселенч. подрайономъ: Ф. Ф. Штейнбергъ, Директ. Гор. Общ. Банка—М. П. Мезенцовъ.

Мировые судьи: 1 уч.—А. Пилецкій, 2 уч.—г. Меликъ-Степановъ.

Частный повѣренный—І. А. Кориковъ-Михайловъ.

Нотаріусъ—Ник. Ал-др. Курбатовъ.

Агентства страховыхъ обществъ: „Сѣверное"—Ф. Л. Калленбрунъ и К. С. Ярковъ, „Русское"—А. А. Михайловъ, „Второе Россійское"—Н. П. Никулина, „Россія"—С. В. Рекутъ, „Саламандра" (Смотри объявл. впер. текста)—А. М. Щербаковъ, „Якорь"—Н. П. Кудрявцевъ.

Торгово-промышленныя предпріятія.

Агентурно-комисс. конторы.

Дѣевъ, В. М.
Зольниковъ, К. П.
Калленбрунъ, Ф. Л.
Михайловъ, А. А.
Рекутъ, С. В.

Аптеки.

Городская.
Корнрумфъ, А. Ф.

Аптекарскіе товары.

Діонисовъ.

Бакал.-гастрон. товары.

Алексѣевъ, В. Г.
Волковы, бр., т/д.
Глизманъ, Л. М.
Завязочниковъ, Т. М.
Медвѣдчиковъ, Ф. О.
Орловъ, Я. В. (бакал.).
Щербакова, А. Н.

Банки.

Городской Общественный Банкъ.

Бѣлье.

Балыковъ, К. В.
Волковы, бр. т/д.
Мезенцевъ, М. П.

Винный складъ.

Щербакова, А. Н. (складъ).

Виноторговли.

Орловъ, Я. В.
Паутовъ, И. І.
Шанскій, Н. В.
Щербакова, А. Н.

Воды фруктовыя.

Носковъ, Н. и Паутовъ, И., Т-во.

Воды минеральныя.

Баевъ, В. П.
Калленбрунъ, Ф. Л.
Носковъ и Паутовъ, Т-во.
Ржига.
Щербакова, А. Н.

Галантерейные товары.

Балыковъ, К. В.
Волковы, бр.
Глизманъ, Л. М.
Дзянковскій, Ф. О.
Коншинъ, А. Ф.
Мезенцевъ, М. П.
Орловъ, Я. В.

Дорожныя вещи.

Балыковъ, К. В.
Волковы, бр.
Машинскій, Н. К.
Мезенцевъ, М. П.
Орловъ, Я. В.

Желѣзо и др. металлы.

Айтыкина, Н. Н., Н-ки.
Шанскій, П. В.

Золотыя и серебрян. издѣлія.

Балыковъ, К. З.
Волковы, бр.
Медвѣдчикова.
Мезенцевъ, М. П.

Игрушки.

Балыковъ, К. Р.
Волковы, бр.
Машинскій, Н. К.
Мезенцевъ, М. П.

Керосинъ и нефтян. продукты.

„Волга", О-во, Складъ.
Побель, бр., Т-во, смотри объявленіе впереди текста.

Кожевенные заводы.

Бѣлозеровъ. З. Ц.
Зензинъ, Ф. И.
Криницынъ, Е. Ф.
Машинскій П. К.
Сѣдельниковъ, П. В.
Таушкановъ, М. П.

Колбасныя.

Гусевъ, Ѳ. Е.
Калленбрунъ, Ѳ. Л.

Кондитерскія.

Булановъ, И. И.
Корона, А. Ф.

Литографіи.

Жамевъ, Н. А.

Мануфактурные товары.

Балыковъ, К. В.
Волковы, бр.
Завязочниковъ, Т. М.
Машинскій, Н. Н.
Мезенцевъ, М. П.
Русиновъ, И. П.
Шанскій, Н. В.

Масло коровье.

Балыковъ, К. В.
Кишпъ, Э. Д.
Машинскій, Н. К.
Мезенцевъ, М. П.

Машины земледѣльч. и принадл. мол. хозяйства.

Кишпъ, Э.
Пересел. упр. каз. складъ.
Рандрупъ, С. Х.
Рязанинъ, Т. Т.
Столль, В. Г. и К°, Т-во.

Машины швейныя.

Зингеръ, К°.
Орловъ, Я. В.

Мебель.

Балыковъ, К. В.
Волковы, бр.
Орловъ, Я. В.

Мельница мукольная.

Ярковъ, К. С. (паровая).

Москательн. товары.

Айтыкина, Н. Н., Н-ки.
Волковы, бр.
Дзянковскій, Ф. С.

Мучные товары.

Ахуновъ и Магдѣевъ, т/д.
Вяткинъ М. М.
Калижниковъ, О. Н.
Дѣевъ, А. И.
Маріупольскій, Миней и К°.
Носковъ, Я. П.
Клыковъ, Е. А.
Ярковъ, К. С.
Щербакова, А. И.

Мыловареніе.

Медвѣдчиковъ, И. Ф.
Рекутъ, П. В.

Оборудов. маслод. заводовъ.

Кишпъ, Эйнеръ.
Перес. Упр. Каз. складъ.

Обувь.

Балыковъ, К. В.
Волковы, бр.
Орловъ, Я. В.

Пароходныя конторы.

Т-во Зап.-Сибир. Парох. и Торг.
Коншинъ и Двинаренко, Т-во.
Плотниковъ, М. и С-ья., т/д.

Пиво.

Баевъ, В. П., (складъ).
Ржига.
Чистяковъ.

Писчебум. товары.

Орловъ, Я. В.

Платье готовое.

Балыковъ, К. В.
Баскинъ.
Волковы, бр.
Мезенцевъ, М. П.
Орловъ, Я. В.

Порохъ.

Глизманъ, Л. М.

Посуда и хоз. предметы.

Айтыкина, Н. Н., К-ки.
Ныневъ, В. П.
Орловъ, Я. В.
Русиновъ, И. П.

Скобяной товаръ.

Алексѣевъ, В. Г.
Завязочниковъ, Т. М.
Медвѣдчиковъ, Ф. С.
Носковъ, П. В.

Табачныя издѣлія.

Орловъ, Я. В.
Щербакова, А. Н.

Типографіи.

Волковъ, Н. А. Соборн. пл.
Жмаевъ, Н. А., Пятн. пер.

Фотографіи.

Сухихъ, П. И.
Шпонъ, М.

Хлѣбные товары (зерно).

Айтыкинъ, А. А.
Балыковъ, К. В.
Глизманъ, Л. М.

Чай и сахаръ.

Айтыкинъ, Н. Н.
Собенниковъ и бр. Молчановы, т/д.

Шапки и шляпы.

Балыковъ, К. В.
Волковы, бр.
Машинскій, Н. К.
Мезенцевъ, М. П.
Орловъ, Я. В.

Шорный товаръ.

Завязочниковъ, Т. М.
Лаптевъ. В. П.
Лаптевъ, Н. С.
Янинъ, Н. М.

ТАТАРСКЪ.

Безуѣздный городъ Каинскаго уѣзда Томской губерніи, преобразованный въ 1911 году изъ поселка, образовавшагося при станціи „Татарская" Сибирской жел. дор., лежитъ на 55° сѣв. шир. и 76° вост. долг. (отъ Гринвича), въ разстояніи 905 верстъ отъ г. Челябинска. Городское управленіе упрощенное. Жителей не менѣе 5000 душъ об. пола, зданій около 500; два православн. храма, одно высшее начальное училище, одна приходская школа (Министерская) и 1 церк.-приходская; имѣется вольно-пожарное общество, коммерческій клубъ; освѣщается городъ керосино-калильными фонарями; улицы немощеныя, тротуары деревянные; легковыхъ извозчиковъ 40, ломовыхъ около 120. Климатическія условія мѣстности непривлекат льныя; тѣмъ не менѣе районъ заселяется, т. к. условія веденія сельскаго хозяйства довольно благопріятны; въ районахъ г. Татарска и станціи „Чаны" дѣйствуютъ болѣе 250 маслодѣльныхъ заводовъ, вырабатывающихъ около 300 тысячъ пудовъ сливочнаго экспортнаго масла. Въ 45 верстахъ отъ Татарска находится лечебный курортъ озера „Карачи", съ конмъ сообщеніе по жел. дор. Изъ наиболѣе значительныхъ селъ района слѣдуетъ указать: с. Кыштовское на р. Тарѣ, въ 200 верстахъ, село Усть-Тарское на р. Оми въ 45 верстахъ, Камышевское въ 50 верстахъ, с. Спасское на р. Тартасъ въ 75 вер., с. Вознесенское на р. Оми въ 60 вер., с. Казачій Мысъ въ 30 верстахъ. Изъ г. Татарска существуетъ пассажирское и грузовое автомобильное сообщеніе по направленію г. Славгорода, до села „Купино", черезъ села: Казат-

кулъ, Кулында, Юдино; путь совершается: для пассажировъ 4 часа, грузовое—8 час. **Отъ г. Татарска разрѣшена къ постройкѣ желѣзная дорога до г. Славгорода**, и работы были уже начаты весною 1914 года.

Должностныя лица: Городской староста—В. И. Кожинъ, его помощникъ—Е. Л. Козьминъ, Завѣдующій полицейской частью—І. М. Чернявскій, Завѣд. Перес. подрайономъ—В. А. Послwoвскій, Перес. врачъ—В. С. Становъ, Инструкторъ маслодѣлія—г. Ананьевъ, Лѣсничій—Я. Д. Рогаткинъ. Акцизный чиновникъ—И. С. Усланов ъ, Инспекторъ городскихъ училищъ—И. П. Алмазовъ, Городской врачъ—В. В. Елизаровъ, желѣзнодор. врачъ—А. З. Эльяшевъ, ветерин. врачъ—В. П. Соколовъ, Начальникъ почт.-телегр. конторы—В. А. Вальчуковичъ, Мировые судьи: 5 уч.—П. А. Лебедевъ, 7 уч.—Н. Ф. Анфиловъ. Обязанности Нотаріуса исполняетъ Мир. Судья 5 уч.; обязанности Судебн. пристава—Завѣд. полиц. частью. **Адвокатура:** Помощн. прис. повѣр.—Н. Г. Векманъ, Частный повѣренный—В. С. Ильинъ.

Вольнопрактикующіе врачи: Р. М. Маріупольскій и Е. С. Векманъ (зуболечебный кабинетъ).

Агенты Страховыхъ Обществъ: „**Саламандра**“, (смотри объявл. впер. текста)—Г. М. Кирилловъ; „**Сѣвернаго**“—М. Г. Раузинъ; О-ва „**Россія**“—В. Н. Кожинъ; „Русск. О-ва“—В. С. Малыгинъ; „1-го Россійск.“—И. Г. Лысенко, О-ва „Якорь“—Г. В. Тимофѣевъ.

Торгово-промышленныя предпріятія.

Аптекарскій магазинъ.

Филипповъ, М. В.

Аптека.

Воробьевъ, Я. К.

Бакалейные товары.

Бобылевъ, И. Н.
Бородинъ, Ф.
Бромбергъ, С. М.
Гусевъ, Н. А.
Касперовичъ, І. Л.
Клековкины, бр., А. и Л.
Куницкіе, бр.
Лушниковъ, Г. Н.
Никитинъ, Ф. Ф.
Павловъ, А. И.
Тереховъ, С. В.
Ципесъ, Г. М.
Шайхуллины, бр.
Шпикельманъ, И. М.

Бани.

Кузнецовъ, А. М.

Бѣлье.

Ципесъ, Г. М.

Виноторговля.

Сосновскіе, Н-ки.
Федоровъ, С. М.

Воды искусственныя.

Бойко, И. Ф. (заводъ).
Маріупольскій, М.
Сосновскіе, Н-ки.
Чистяковъ, С. Ф.

Галантерейные товары.

Бородинъ, Ф. И.
Касперовичъ, І. А.
Клековкины, бр.
Сосновскіе, Н-ки.
Ципесъ, Г. М.

Гастрономическіе товары.

Гусевъ, Н. А.
Сосновскіе, Н-ки.
Ципесъ, Г. М.
Шайхуллины, бр.

Гостиницы.

Гусевъ, Н. А.
Парметъ, С. Л.
Тереховъ, Н. И.

Желѣзо-скобяные товары.

Бородинъ, Ф. И.
Касперовичъ, І. А.
Крайновы, бр.
Лушниковъ, Г. Н.
Сосновскіе, Н-ки.

Тереховъ, С. Б.
Ципесъ, Д. М.

Жировые продукты.

Барановскій, И. Ф.
Барашъ, Ф. Ф.
Маріупольскій, А. Г.

Земледѣльческ. машины и орудія.

Андріансъ Платъ и К°, Представ. Г. М. Ципесъ.
Казенн. сельско-хоз. складъ.
Лысенко, И. Г.
Макъ-Кормикъ, Представ. И. Г. Лысенко.
Малыгинъ, В. С.
Осборнъ, Представ. П. А. Присѣдскій.
Плано, Представ. С. Ф. Прадекъ.
Прадеръ, С. М.
Присѣдскіе, Междунар. К°, жатв. маш.
Рандрупъ, С. Х.
Сибирская К°,
Столль, К° и Т-во, Представит. В. С. Смирновъ.
Т-во „Работникъ", Представитель А. К. Семиненко.
Ципесъ, Г. М.

Золотыя и серебрян. вещи.

Бородинъ, Ф. И.
Петровъ, И. Г.
Ципесъ, Г. М.

Каменный уголь.

Бородинъ, Ф. И.

Керосинъ и нефтян. продукты.

Нобель, бр., Т-во. См. объявл. впереди текста.

Кирпичные заводы.

Гусевъ, Н. А. и Матвѣевъ, Г. Л.
Кишекъ, И. З.
Матвѣевъ, Г. Л.
Малыгинъ, В. С.

Кожевенные товары.

Алферовъ.
Бородинъ, Ф. П.
Друсъ, І. М.
Захаровъ.
Поповъ, К. П.
Хаулины, бр.
Хаулинъ, М.
Ципесъ, Г. М.
Юриковъ.

Колбасныя заведенія.

Маляръ.
Мизенинъ, П. П.
Поваровъ.
Шульцъ, Л. Ю.

Колоніальные товары.

Гусевъ, Н. А.
Сосновскіе, Н-ки.
Ципесъ, Г. М.
Шуйхуллины, бр.

Конф. и пряничн. заведенія.

Мертвищевъ, В. М.
Шпикельманъ, Н. М.
Юдалевичъ.

Книжныя торговли.

Бородинъ, Ф. И.

Краски, лаки и олифа.

Бородинъ, Ф. И.
Касперовичъ, І. А.
Сосновскіе, Н-ки.
Тереховъ, С. В.
Ципесъ, Д. М.

Кредитныя учрежденія.

Татарское ссудо-сберегательное Т-во.

Кузнечныя мастерскія.

Бернштейнъ, М. Д.
Зазулинъ, Е.
Желтовы, бр.

Лѣсные склады.

Казенное лѣсничество.
Лушниковъ и Маругинъ.
Мельниковъ, Н. Ф.
Сел.-хоз. скл. Перес. Управленія.

Мануфактурн. товары.

Касперовичъ, Г. А.
Клековкины, бр.
Куницкіе, бр.
Лушниковъ, Г. Н.
Машинскій, Н. Н. (опт. складъ).
Савѣяновъ.
Сосновскіе, Н-ки.
Ципесъ, Г. М.
Шанина, М. А. (опт. складъ).

Маслобойные заводы.

Желтовы, бр.

Масло сливочное (покупка).

Крюгеръ и Матвѣевъ.
Маріупольскій и Рубановичъ.

Милиндеръ, К. А.
Моренковъ, И. А.
Лундъ и Петерсонъ.
Петерсонъ, Л.
Рандрупъ, С. Х.
Сибирская К°.
Ципесъ, Д. М.

Мебель.

Бородинъ, Ф. И.

Мельницы вальцовыя.

Першковъ, Н. И.
Продеръ, С. Ф.

Молочныя фермы.

Куницкіе, бр.
Погины, бр., Т-во (дер. Камбаръ).

Москательные товары.

Бородинъ, Ф. И.
Касперовичъ, І. А.
Сосновскіе, Н-ки.
Тереховъ, С. В.
Ципесъ, Д. М.

Мучные товары.

Желтовы, бр.
Красноусовъ, И. С.
Кузнецовъ.
Матвѣевъ, Г. Л.
Ципесъ, Г. М.
Шайхуллины, бр.

Мыловаренные заводы.

Козьминъ, Е. Л.
Машковъ, Я. Л.
К° служащихъ М. А. Шаниной.

Мѣховые товары.

Касперовичъ, І. А.
Сосновскіе, Н-ки.

Мясныя торговли.

Бобылевъ, П. Н.
Бойко, И. Ф.
Бойченко, М.
Донсковъ, В. С.
Каменецкій, М. П.
Мошкаревъ, И. Е.
Мезининъ, П. П.
Поддымниковъ, А. К.
Черняевъ, М.

Обои.

Бородинъ, Ф. И.
Друсъ, І. М.
Раузинъ, М. Г.
Ципесъ, Д. М.

Обувь и дорожн. вещи.

Алферовъ, Ф. А.
Бородинъ, Ф. И.
Друсъ, І. М.
Касперовичъ, І. А.
Попковъ, К. П.
Сосновскіе, Н-ки.
Тереховъ, С. В.
Хаулины бр.
Ципесъ, Г. М.
Юриковъ.

Парикмахерскія.

Гольшмитъ, Г. М.
Осиповъ, Г. М.

Переплетная.

Терентьевъ, М.

Пивныя торговли.

Бойко (завода Крюг.).
Крюгеръ, Р. И.
Маріупольскій, М.
Сосновскіе, Н-ки.
Чистяковъ, С. Ф.

Писчеб. и канцел. товары.

Бородинъ, Ф. И.

Платье готовое.

„Конкуренція". магазинъ.
Сосновскіе, Н-ки.
Ципесъ, Г. М.

Порохъ и охотничьи принадл.

Бородинъ, Ф. И.
Касперовичъ, І. А.
Сосновскіе, Н-ки.
Тереховъ, С. В.

Портные.

Половинкинъ, В. И.
Хаулинъ, И.

Посуда и хозяйств. принадл.

Раузинъ, М. Г.

Прачешная.

Бернштейнъ, М. Д.

Пряничныя заведенія.

Випокуровъ, С.
Горныхъ, С. М.
Мертвищевъ, В. М.
Шпикельманъ, И. М.

Рестораны.

Гусевъ, Н. А.
Лебедевъ, И. Ф.

Рыбная торговля.

Вятскій, Шкодъ и Заикинъ.

Сапожныя мастерскія.

Власовъ.
Захаровъ.
Ишаловъ, А. В.

Стекло оконное.

Бородинъ, Ф. И.

Столярная мастерская.

Чепкасовъ, И. Д.

Типографія.

Терентьевъ, М.

Фотографія.

Козьменко, П. И.

Фруктовая торговля.

Гусевъ, Н. А.
Никитинъ, Ф. Ф.
Шайхуллины, бр.

Хлѣбъ въ зернѣ (покупка).

Алчедавскій, С. Р.
Барашъ, Ф. Ф.
Желтовы, бр.
Красноусовъ, И. С.
Кузнецовъ, С. Е.
Кузнецовъ, С. Е.
Матвѣевъ, Г. Л.
Мыринъ, Н. И.
Першковъ, Н. И.

Часовыя мастерскія.

Петровъ, И. Г.
Сухошвили, И. З.

Часы.

Бородинъ, Ф. И.
Петровъ, И. Г.
Ципесъ, Г. М.

Швейныя машины.

Зингеръ, К°.
Рандрупъ, С. Х.

Шорныя мастерскія.

Фисюръ, А.
Широковъ.

Щепные товары.

Груздевъ, Д. Н.
Тереховъ, Н. И.

ТАШКЕНТЪ.

Областной городъ Сыръ-Дарьинской области, расположенный подъ 41° сѣв. шир. и 39° вост. долг., на высотѣ 1400 футовъ надъ уровнемъ моря, на линіи Ташкентской жел. дор., занимаетъ площадь въ 176 квадр. верстъ и представляетъ собою административный центръ всего Туркестана, какъ резиденція Туркестанскаго Генералъ-Губернатора и пунктъ, гдѣ сосредоточены всѣ учрежденія Управленій Генералъ-Губернаторства и Области. Такое положеніе Ташкента дѣлаетъ его, какъ-бы, столицею края, что и отражается, конечно, неминуемо на всѣхъ условіяхъ и характерѣ мѣстной жизни, очень оживленной, даже шумной, но и не дешевой!... Ташкентомъ Россія владѣетъ съ 15 іюня 1865 г., когда городъ былъ взятъ горстью русскихъ подъ начальствомъ генерала М. Г. Черняева, домикъ котораго сохранился еще до сихъ поръ, служа памятникомъ основанія русской половины Ташкента (въ этомъ домикѣ и жилъ первый русскій губернаторъ Ташкента). Но, собственно говоря, городъ сталъ застраиваться и разростаться съ 1867 г., когда прибылъ К. П. фонъ-Кауфманъ,

назначенный сюда Генералъ-Губернаторомъ. Въ настоящее время, спустя 48 лѣтъ, Ташкентъ страшно развился, расширился, не только принялъ красивый видъ, но претендуетъ даже на нѣкоторое благоустройство. Въ настоящее время въ немъ, считая и туземную часть, насчитывается не менѣе 270 тысячъ жителей, изъ коихъ на долю русскаго или европейскаго населенія приходится около 70 человѣкъ (очень много военныхъ), а остальное составляютъ туземцы и азіаты самыхъ разнообразныхъ племенъ и національностей. Городъ хорошо распланированъ, улицы широкія и шоссированныя, вдоль тротуаровъ проведены арыки (каналы) и обсажены различными деревьями: пирамидальные тополи, бѣлая акація, тутовое дерево, туя, чинаръ, миндальное дерево, карагачъ, дикій абрикосъ, грецкій орѣхъ, перцовое дерево и пр. Весною, когда вся эта зелень асцвѣтаетъ, городъ оставляетъ положительно чарующее впечатлѣніе; но лѣтомъ здѣсь страшныя жары, а дожди очень рѣдки (они бываютъ только зимою). Большая часть домовъ одноэтажные, между ними есть довольно красивые и многіе съ садиками. Церквей православныхъ 5 и 4 домовыхъ, мечетей 349, двѣ синагоги, костелъ, лютеранская кирка и церковь армяно-грегоріанская. Учебныя заведенія слѣдующія: открывается юнкерское пѣхотное училище, кадетскій корпусъ, реальное училище, 4 гимназіи—1 мужская и 3 женскихъ, коммерческое училище, желѣзнодорожное техническое, сельско-хозяйственное и гидро-техническое училище, ремесленное, учительская семинарія, Маріинское училище, нѣсколько городскихъ и приходскихъ училищъ и частныхъ учебныхъ заведеній, въ томъ числѣ частн. женск. гимназія О. П. Михайловской; всѣхъ учебныхъ заведеній болѣе тридцати, не считая мусульманскихъ медрессе, мектабе и др.; всѣхъ учащихся около 22000 человѣкъ. Въ городѣ три собранія: общественное, коммерческое и военное, два театра—зимній и лѣтній, три кинематографа, нѣсколько приличныхъ гостиницъ и ресторановъ, порядочные извозчики, есть трамвай, телефонная сѣть; освѣщеніе смѣшанное: керосино-калильное и электрическое. Лечебныхъ заведеній около пятнадцати, считая и частныя: пять больницъ, пять амбулаторій, лечебницы и пр. (въ томъ числѣ лепрозорій для прокаженныхъ и ветеринарная лечебница). Въ городѣ, какъ уже сказано, много зелени—два парка: Константиновскій въ (центрѣ русской части города) и Александровскій, городской садъ, паркъ обсерваторіи, сады при дворцахъ Великаго князя и Генералъ-Губернатора, масса скверовъ и т. д. Изъ функціонирующихъ въ Ташкентѣ благотворительныхъ, ученыхъ и иныхъ обществъ можемъ назвать слѣдующія: Туркестанское благотворительное, затѣмъ О-ва: „Маякъ", „Помощь", Драматич. О-во „Волна", Сельско-хозяйственное, Поощренія коннозаводства, Медицинское, Охотничье. Отдѣленія О-въ: „Востоковѣдѣнія", Географическаго, Техническаго; О-во естествоиспытателей и врачей; Туркест. археологическій кружокъ, Педагогическій кружокъ, Шахматный кружокъ, Пушкинское О-во устройства чтеній и др. Имѣются въ городѣ: обсерваторія, публичная библіотека съ довольно богатымъ музеемъ; есть библіотеки при собраніяхъ и частная. Не очень давно открыта частная музыкальная школа К. П. Стефановича (Воронцовск. пр., 9). Въ Ташкентѣ нѣсколько памятниковъ: „Черняевскій домикъ", „памятникъ Славы", памятникъ Братской могилы у Камеланскихъ воротъ, памятникъ завоеванія Туркестана въ городскомъ саду, памятникъ на первоначальной могилѣ генерала Кауфмана въ Константиновскомъ скверѣ (прахъ К. П. Кауфмана позднѣе перенесенъ въ Спасо-Преображенскій соборъ), памятникъ подполк. Обуху, убитому при взятіи Ташкента, бюсты Черняева и Скобелева въ великокняжескомъ саду; наконецъ, 4 мая 1913 г. состоялось торжество открытія новаго памятника первому Турке-

скому Генералъ-Губернатору К. П. Кауфману, который много поработалъ на пользу края; памятникъ сооруженъ въ Константиновскомъ скверѣ, на пересѣченіи Кауфманскаго пр. и Московской ул., по проекту художника-скульптора Н. Г. Шлейфера, состоящаго нынѣ Россійскимъ консуломъ въ г. Кампаніи (Италія). Кромѣ этихъ памятниковъ, есть нѣсколько довольно древнихъ историческихъ памятниковъ въ туземной части города, какъ-то: мечеть Хозретъ-Имамъ, медрессе Баракъ-хана, Ходжи-Ахраръ-Вали, Батырь-мечеть и мн. друг. Изъ принадлежащихъ городу чисто хозяйственныхъ сооруженій нельзя обойти молчаніемъ прекрасно оборудованное зданіе скотобойни, гдѣ ежегодно убивается около 400 тысячъ головъ крупнаго и мелкаго скота.

Возбуждены вопросы объ открытіи въ Ташкентѣ: 1) средняго Политехникума, предполагая преобразовать или Коммерческое или Ремесленное училище, и 2) средняго сельско-хозяйственнаго училища.

Изъ періодическихъ изданій выходятъ слѣдующія: „Туркестанскій Курьеръ", „Туркестанскія Вѣдомости", „Туркестанская Военная Газета", „Туркестанъ", „Кара-Куртъ" (юмористъ.), туземная газета „Туркестанъ Вилаятинъ Газета", журналы: „Туркест. Сельское Хозяйство".

Торговые обороты Ташкента достигаютъ 69 милліоновъ рублей. Въ городѣ введено Городовое положеніе 1870 года. Изъ числа дачныхъ мѣстностей, которыми пользуется городское населеніе, назовемъ: Чимганъ (ущелье), гдѣ устроена санаторія для чиновъ гарнизона, село Троицкое (лагерь), с. Никольское и дачныя мѣста при станціи Кауфманская келха. Наибольшими симпатіями пользуется Чимганское ущелье, находящееся въ 86 верстахъ отъ Ташкента (по очень живописной дорогѣ), гдѣ въ лѣтнее время бываетъ ежедневно базаръ и можно имѣть кумысъ. Окрестности Ташкента богаты дичью, въ арыкахъ водится рыба, такъ что любители охоты и рыбной ловли всегда найдутъ себѣ достаточное развлеченіе и отдыхъ.

Помѣщаемъ здѣсь адреса нѣкоторыхъ учрежденій, больницъ, учебныхъ заведеній, банковъ, врачей и пр.—Сыръ-Дарьинское Областное Правленіе, Романовск. ул., казен. д. Сыръ-Дарьинскій Областной Статистическій Комитетъ, зданіе Областн. Правленія. Управленіе города Ташкента, Обуховск. ул., д. 2—9. Полицейское Управленіе русской части, Шахризябск. ул. Полицейское управленіе туземной части. Ташкентская тюрьма, Московская ул. Ташкентскій Окружный Судъ, Куропаткинская ул. Ташкентское Областное Казначейство, Хивинск. ул., д. 14. Ташкентское отдѣленіе Государственнаго Банка, Николаевская ул., противъ Константин. сквера. Управленіе акцизными сборами I округа, Воронц. пр., д. 45. Ташкентская почтово-телеграфная контора I класса, Пушкинская д. Никитиной. Старо-Ташкентская почтово-телеграфная контора 6 класса, Стар. Ташкентъ, махал. Ходжа-Маликъ. Юнкерское пѣхотное училище—Садовая, д. Вадьяева. Ташкентскій Наслѣдника Цесаревича кадетскій корпусъ, Кладбищенск. ул., каз. д. Мужская гимназія, Кауфманск. скверъ, каз. д. Реальное училище, уг. Махрамск. и Константиновск. ул., д. 1. Женская гимназія, Кауфманскій скверъ. 2 женская гимназія, Константиновская ул. Коммерческое училище, Куропаткинская ул. Учительская Семинарія, ул. Петроградской и Лосковской ул., д. 48. Техническое жел.-дор. училище имени Наслѣдника Цесаревича Алексѣя Николаевича, уг. Лахтинск. и Ассакинск. ул. Маріинское училище Хивинская ул., д. 4. Ремесленное Училище, Гоголевская, 64. Дирекція народныхъ училищъ Сыръ-Дарьинской области, Пушкинская ул. Ташкентское городское 4-хъ классное училище, Константиновск. ул., д. 3. Женская гимназія О. П. Михайловской, Гоголевская ул., д. 22. Женская школа и прогимназія Л. Ѳ.

Гориздро. Частное учебное заведеніе Э. А. Золотовой, Гоголевская ул., д. 22. Частная школа Цабель, Романовск. ул., д. 14. Частная школа М. С. Левковичъ, Старо-Гостиная ул., д. 32. **Начальныя училища:** Мужскія: 1-е Ташкентское 2-хъ классное, Хивинск. ул. 2-е Ташкентское 2-хъ-классное, Старо Госпитальная, д. 50. Ташкентское Гоголевское, Газетный пер., д. 3. Женскія: Ташкентское 2-хъ-классное, Старо-Госпит., д. 50. 1-е Ташкентское—Пушкинское, Пушкинская ул., д. 13. 2-е Ташкенское, Самаркандская ул., д. 15. 3-е Ташкентское Старо-Госпитальная ул., д. 48—46. Ташкентское Городское Общественное Управл., Городская Управа, уг. Романовской и Воронцовской ул., д. 26. Ташкентская городская больница, Жуковская ул., городск. домъ. 1-я мужская туземная амбулаторія, Мах. Каръ-Ягды. 2-я женская туземная амбулаторія, мах. Гишъ-Мечеть. 3-я женская туземная амбулаторія, мах. Альзамаръ Шарчи. Ташкентское отдѣленіе Волжско-Камскаго Коммерческаго Банка, Пушкинск., д. 4. Ташкентское. Отдѣленіе Русско-Азіатскаго Банка, Кауфманскій пр., пассажъ Арифъ-Ходжи-Полтавскій Земельный Банкъ. Главное Агентство Лахтинская, 17, тел. 598. Ташкентское О-во Взаимнаго Кредита, Пушкинская ул., д. 14, тел. 460. Ташкентское Вольно-Экономическое О-во, Московскій пр., каз. д.

Врачи и лечебныя заведенія: В. І. Альперовичъ—(женск. и акуш. бол.)—уголъ Кауфманской и Гоголевск., № 48, д. Успенской, тел. 284. А. А. Блюмъ (вн., венер., сиф., кожн. бол.)—Куропаткинск., № 52, тел. 631. Д. Н. Бодровъ (внутр., жен., акуш. бол.)—Кауфманская, 49, тел. 550. И. В. Введенскій внутр. и хирург.)—въ 1-й частной лечебн. М. Н. Гершунъ (жен., дѣт., внутр. бол.)—Роман. ул., д. № 57, тел. № 766. Д. Е. Евстифѣевъ (кожн., венер., мочеп., сиф.)—Самаркандск., 12, тел. 471. Д. И. Едвабная—Уратюбинская ул., д. № 36. Алимджанбаевъ (зубн.). Б. Л. Зайдель—Долинская ул., с. д., № 14. М. Календарева (зубн.)—Гоголевская ул., прот. Клуба, тел. № 500. А. Г. Конаховъ (вн. и дѣтскія)—въ 1-й частн. лечебницѣ. Н. Я. Кремковъ дѣтск., внутр., кожн.)—тамъ-же. В. И. Лысенко (дѣтск. бол.)—Гоголевская, № 4, тел. № 706. Б. К. Малковичъ-Сутоцкій (венер., мочеп., сиф.)—Ура-Тюбинская, № 36. Д. Б. Магнетштейнъ (зубн.)—уг. Романовск. и Ура-Тюбинск ул. А. Н. Предтеченская (акуш., женскія и род. пріютъ)—Обуховская, 33, тел. 276. К. О. Рейнгардъ (кож., мочеп., венер., сиф.)—Ура-Тюбинская, д. 45, тел. 485. М. Ридникъ (зубн.)—Зерабулакская, № 24. С. И. Топаловъ (внутр., нервн., душевн.)—въ 1-й частной лечебницѣ. А. З. Хавина (зубн.)—Московская, 35. Е. А. Штейнъ, жен.-врачъ (женск., внут., дѣтск.)—Московская, 48, тел. 798. Амбулаторія О-ва естествоиспыт. и врачей, при Городской Аптекѣ—Романовская улица (пріемы отъ 8 ч. утра до 7 ч. веч., плата 40 коп.). Больница врачей—М. И. и С. И. Слонимъ (Рентген. каб., леч. кожн. и вол. экз., парша, кож., ракъ, нервн., подагра). Лечебницы—П. Х. Розенбергъ (зубн.)—Ирджарская ул. Первая частная лечебница—уг. Махрамской и Зерабулакской ул. О-ва покровительства животнымъ уг. Самарк. и Старогоспит., тел. 382.

Должностныя лица: Туркестанскій Генералъ-Губернаторъ—вакансія. Помощникъ Генералъ-Губернатора—Генер.-Лейт. В. Е. Флугъ, Управляющій Канцеляріей Генералъ-Губернатора—Н. В. Ефремовъ, Помощникъ его—А. А. Семеновъ; состоящіе при Генералъ-Губернаторѣ: переводчики—Б. М. Ильинъ, и С. Д. Асфендіаровъ, старшіе чиновники для порученій—А. К. Миллеръ и А. И. Радзѣевскій техники: гражд. инж.—И. Р. Саковичъ, по строительной части—гражд. инж. Г. М. Сваричевскій, по дорожной части—воен. инж. Н. А. Гиршфельдъ; по дипломат. части—А. Р. Барановскій.

Окружный инжен. Турк. горн. округа—горн. инж. Г. Б. Леоновъ, Помощники его: горн. инж. Б. Я. Корольковъ и П. В. Кожевниковъ. Совѣтъ Ген.-Губ.: Непр. членъ отъ мин. фин.—А. А. Фрей, Секретарь—С. П. Лейбинъ; Окружный воен.-сан. инсп.—Д. И. Ребчевскій, Помощникъ его—Д. Н. Даниловъ, Окружный окулистъ—докт. мед. В. С. Дѣловъ, Окружн. воен.-вет. инсп.—Н. Н. Никифоровъ.

Военный Губернаторъ Сыръ-Дарьинской области—ген.-лейт. Александръ Семеновичъ Галкинъ, Помощникъ губернатора Ген.-майоръ С. А. Геппенеръ, Области. инжен.—полк. Н. И. Габбинъ, Областной архитекторъ— подполк. Р. П. Зарако-Зараковскій, Завѣдывающій ирригаціей—Ю. Ф. Бончъ-Осмоловскій, Областной врачъ—П. Х. Завадовскій, Областной ветеринарный инспекторъ—С. С. Здзеницкій, Старшій землемѣръ—П. А. Шелешковъ, Областной фабричн. инспекторъ—инж.-мех. М. А. Мельниковъ, Чиновникъ по сельско-хоз. и оброч. частямъ—Н. Н. Александровъ, Лѣсной ревизоръ—Г. Ф. Прейсъ, Начальникъ Управленія Земледѣлія и Госуд. имущ. Турк. края—А. А. Татищевъ, Старш. чиновн. по ирригаціи—инж. пут. сообщ. М. П. Псаревъ, Младш. чиновн. по ирригаціи—горн. инж. А. А. Матисенъ, Чиновникъ по лѣсной части—учен. лѣсов. Л. А. Мустафинъ, Чин. по сельскохоз. и оброч. частямъ—агр. С. В. Понятовскій, Старшій топографъ—Я. Я. Гопперъ, Завѣд. госуд. имущ. въ уѣздахъ края—П. В. Гавриница, Горный инженеръ—С. А. Соколовскій, Завѣдывающій опытной сел.-хоз. станціей—Р. Р. Шредеръ, Старш. спец. по хлопководству—г. Студеновъ, Завѣдывающій лабораторіей—учен. агрон. И. К. Негодновъ, Младш. инструкт. по хлопководству—А. С. Суетенко, Завѣдывающій казен. складомъ земледѣл. машинъ и орудій—А. В. Дынинъ, Управляющій Ташкентск. сельско-хозяйств. гидро-техническ. школой—А. Э. Михалевскій, Завѣдыв. опытнымъ полемъ въ Голодной Степи—агр. М. М. Бушуевъ, Младшій инструкторъ по хлопководству—В. А. Риттихъ, Завѣдыв. опытн. полемъ въ г. Андижанѣ—агр. А. Я. Мухинъ, Младшій инструкторъ по хлопководству—И. Г. Ермаковъ, Завѣдыв. каналомъ Императора Николая I—Н. Н. Богдановъ, Производитель работъ по орошенію Голодной Степи—инж. пут. сооб. А. І. Курсишъ, Помощникъ его—инж. пут. сооб. И. А. Макащевъ, Начальникъ изыскательн. ирригац. партіи въ Голодной Степи—инж. пут. сооб. В. А. Семеновъ, Завѣд. переселенческимъ дѣломъ Сыръ-Дар. раіона—А. М. Сахаровъ, Секретарь—Г. И. Голубевъ, Зав. статист. работ.—С. П. Рыловъ, Зав. техн. частью Топогр. отдѣла—Ф. П. Важинъ и П. А. Картель, Зав. Гидротехн. отдѣл.—инж. гидрот. Е. А. Смирновъ, Завѣд. Агрон. отдѣломъ—агр. Титасъ, Завѣд. Ташкентско-Перовско-Казалинскимъ пересел. подрайономъ—В. В. Герасимовъ, Зав. Ташк. пер. пункт.—врачъ В. А. Юргелисъ, Управляющій Турк. Контр. палатой—П. И. Кулабуховъ, Секретари палаты:—А. Т. Кирѣевъ и А. Г. Афанасьевъ Начальникъ Турк. Почт.-Телегр. округа—Н. С. Даниловъ, Главн. инж.-электр.—В. В. Горшковъ, старшій инж.-электр.—П. Ю. Этрукъ, Начальникъ XII отдѣла перев. почтъ по жел. дор.—А. А. Веселицкій, Помощникъ его—В. С. Тхоржевскій, Нач. Таш. жел.-дор. почт. отдѣл.—В. Н. Брызгаловъ, Уѣздный Начальникъ—Полк. Н. Н. Караульщиковъ, Помощн. его—Подполк. Ф. П. Вынежневъ, Секретарь Уѣздн. Упр.—А. М. Дубенко, Уѣздный врачъ—П. Ф. Войцеховскій, Уѣздн. ветер. врачъ—А. Е. Скворцовъ, Уѣздный Землемѣръ—В. Р. Крошковъ, Податной Инспекторъ—М. А. Рухалисъ, Зав. Госуд. Имущ. уѣзда—П. П. Масловскій, Уѣздный Лѣсничій—П. П. Кова-

левъ, Участк. врачи: А. П. Орловъ, В. К. Косцюкевичъ, Н. Н. Амелинъ и женщ.-врачъ Б. З. Абдурахманова.

Управленіе города Ташкента. Начальникъ города—полковникъ А. І. Завитневичъ, Помощникъ его—В. С. Стрѣченевскій, Полиціймейстеръ русской части—С. О. Кочанъ, Секретарь полицейск. управл.—В. О. Баккей. Пункт. в. ветер. врачи: 1 уч.—Г. Г. Бѣльскій и 2 уч.—С. С. Симоновичъ, Полиц. туз. части—П. Е. Колесниковъ, Секретарь полиц. управл.—Ю. О. фонъ-Трентовіусъ.

Ташкентское городское общественное управленіе. Городской голова—Н. Г. Маллицкій, Замѣститель город. головы—А. В. Букраба, Город. секретарь—Л. И. Бродскій, Бухгалтеръ—Д. И. Асмоловъ, Городской архитекторъ—К. П. Тильтинъ, Городской инженеръ—П. А. Александровъ, Городской землемѣръ—Э. Э. Моргенротъ, Завѣд. городской телефонной сѣтью—П. П. Лапге, Городской санитарный врачъ—Б. К. Мелькович Сутоцкій, Завѣд. городск. ирригаціей—Ш. М. Магомедкуловъ, Завѣд. городскимъ освѣщеніемъ—В. Ф. Карташевскій, Город. юрисконсультъ—прис. пов. Д. Д. Галенкинъ, Переводчикъ думы и управы—Г. Ф. Абрашитовъ, Врачи город. амбулат. туземной части г. Ташкента—А. Л. Шварцъ, М. Д. Стекольниковъ, Женщ.-врачи: М. В. Гобн, А. А. Еремина, М. П. Шмитова, М. Д. Боголюбова, Главный врачъ гор. больницы—А. И. Лавановъ, Старш. врачъ—Д. Магнетшейнъ, Ординаторы—М. П. Слонимъ, Б. І. Зайдель, Смотритель больницы—Н. В. Миловановъ, Управляющій гор. аптекой—К. Б. Бетгеръ, Ветеринарные врачи гор. Ташкента—И. М. Ковалевскій, Завѣд. бойней—К. Е. Сорокинъ, Торговый смотритель—В. Б. Пичугинъ, Начальникъ Ташк. Отдѣл. Жанд. Полиц. Упр. Ташк. жел. д.—ротм. П. П. Кюстеръ, Управляющій Турк. Каз. Пал. С. А. Шпатовъ, Помощникъ его—Ф. М. Женжуристъ, Секретарь—П. А. Ляшевскій, Податные инспектора: П. Г. Тимофеевъ, К. П. Сергѣевъ, А. М. Оракуловъ, и А. А. Новиковъ, Областной казначей—Я. В. Новицкій. Старшій бухгалтеръ—А. О. Бутовичъ, Старшій кассиръ—В. А. Платоновъ, Управляющій Отд. Госуд. Банка—Г. П. Салеманъ, Контролеръ—М. Г. Шпрядевъ, Бухгалтеръ—М. М. Дмитріевъ, Управляющій Акц. сбор. Турк. края—А. В. Бордоносъ, Старшіе ревизоры: Е. И. Левитскій, и П. Н. Даниловъ, Секретарь—А. А. Калашниковъ, Окружный надзиратель 1 округа—Л. В. Троицкій, Главный инспекторъ училищъ—А. А. Соловьевъ, Секретарь—Е. В. Васиневскій. Директоръ мужской гимназіи—Е. А. Вознесенскій, Директоръ коммерческаго училища—В. Н. Дунинъ-Барковскій. Директоръ реальнаго училища—В. Захаровъ. Инспекторъ—А. П. Ростковскій, Директоръ женск. гимн.—М. Ѳ. Дьяковъ, Директоръ учит. семинаріи—П. П. Остроумовъ, Директоръ народныхъ училищъ—С. М. Граменицкій, Инспекторъ ремесл. училища—Е. А. Александровичъ, Учитель-инспекторъ Перв. Ташк. гор. 4-кл. училища—А. З. Стайновскій, Учитель-инспекторъ 2-го гор. 4-кл. учил.—П. П. Скорбачевъ, Завѣд. жел.-дор. учил.—А. П. Ивановъ, Старшій предсѣдатель Ташк. Суд. палаты—А. А. Чебышевъ. Предсѣдатель департ.—А. П. Кушакевичъ, Секретари палаты—П. А. Куклинъ и К. Р. Домашевскій. Присяжный переводчикъ—Г. Г. Шамеуддиновъ, Судебный приставъ палаты—П. В. Земляной, Прокуроръ палаты—П. П. Шенарокомовъ, Секретарь прокурора пал.—А. П. Ивановъ, Ташк. окружн. судъ Предсѣдатель—М. А. Плавскій, Товарищъ предсѣдателя—В. В. Кондратовичъ, Старш. нотаріусъ—С. Ѳ. Свидерскій, Секретари окружн. суда:—Е. А. Ивлова

П. . Милоховъ, Прокуроръ суда—Б. Ю. Рахальскій, Секретарь прокур.—П. . Васильевъ, Судебн. слѣд. по особо-важн. дѣламъ—Е. А. Стати.

Мировые судьи Ташкентскаго уѣзда: 1 уч.—Ник. Сем. Гнѣдовскій, 2 уч. М. П. Шелдуковъ, 3 уч.—Бор. Сер. Ивановъ, 4 уч.—Георг. Нв. Оранскій, 5 уч. –Дмит. Павл. Егоровъ, 6 уч.—Эмм. Ферд. Блехъ, 7 уч.—Кон. Мих. Никольскій, 8 уч. -Стан. Іосиф. Глусскій, 9 уч.—А-ндр. А-ндр. Барковскій, 10 уч.—А-ндр. Іоак. Андреевскій.

Судебные пристава: 1 уч.—А. П. Ивановъ, 2 уч. В. Ф. Томашевскій, 3 уч.—В. К. Шверинъ, 4 уч.—А. С. Бѣлоусовъ.

Нотаріусы: С. Е. Гнѣдовскій, П. Ф. Касперовичъ и гр. Г. Ф. Ламздорфъ.

Адвокатура: Присяжн. повѣр.: Фед. Иван. Агапьевъ, Никол. Конст. Будыка, Мих. Нв. Буковскій, Дм. Дм. Галенкинъ, Левъ Михайлов. Герценштейнъ, Нв. Генр. Глиндеманъ, Ник. Нв. Закаменный, Пав. Пав. Ивановъ, Г. Д. Кржижевскій, Нв. Алдр. Марковъ, Нв. Кир. Опоповъ, Н. П. Розановъ, Г. С. Рязановъ, Гр. Сем. Рейсеръ, Мих. Мих-Федоровскій, Инн. Влад. Худашъ, Никан. Степ. Черданцевъ. Помощн. прис. повѣр.: П. Ѳ. Абрамовъ, І. І. Авшарянцъ, А. Д. Арсеньевъ, С. М. Карповъ, В. К. Костко, Е. З. Лозинскій, Л. А. Маевскій, А. Г. Малиновскій, В. В. Парадоксовъ, П. В. Чарковскій и Л. Х. Шерманъ. Частный повѣр. Зотикъ Яковл. Буваліко.

Торгово-промышленныя предпріятія.

Автомобили.

Амвросіади, Т. Н. Гаражъ, Тел. 557.
„Бенцъ". Единств. пред-ль для Туркест. края—Т-во „Проводникъ", Уг. Кауфм. и Роман., д. Ар. Ходжи.
Игнатенко, А. Г. Гаражъ, тел. 806.
Керберъ, К. А. („Студебекеръ").
„Самолетъ". Гаражъ. Обсерват., 4.

Азіатскіе товары.

Абдулмаликовъ, Т. Х., Романовск. ул.
Абдулмаликовъ, Вали Х., Базарн. рядъ.
Ахметбабаевъ, А., Туземн. ч., базаръ.
Вахитовъ, А. С., Туземн. часть.
Закирбаевъ, Ю. М., тоже.
Муспна, Ш. М. Н-ки, Воскрес. баз.
Мухамедовъ, Т. И., Туземн. часть.
Рашитовъ, Т. К. А. „
Салимсаковъ, М. П. „
Салихбаевъ, Н. М., Шелков. баз.
Ходжимовъ, М. Х. „
Ходжіевъ, М. З. „
Шакирджановъ, З. „
Шаляходжаевъ, А. Р. Х. „
Яушевы, бр., т|д., Ирджарск. ул.

Аптекарскіе товары.

Бекъ-Назаровъ, П., Кауфм. пр.
Военно-Экономич. О-во, Московск., 52.
„Гигіена", Романовск. ул.
Захарченко, М. Т., тоже, 28.
Каплановъ, Ф. и С-ья, т д., Пушк. с. д., тел. 139.
Кацманъ, М. Б., Романовская, 59.
Киршъ, И. Е., Махаля Хадра.
Кобыльницкій, Г. П., Махр., тел. 733.
„Ново - Московскій", Г. С. Сомова, Москов. 10.
Поповой, А. А., Кауфманск. пр.
Розенель, И. С., Ирджарская ул., тел. 707.
Рубинштейнъ, А. Г., уг. Ирдж. и Махр. ул.
„Самопомощь", О-во Потребителей.
„Петроградское", уг. Роман. и Петроградской ул.
„Средне-Азіатск. Аптек. Т-во", Кауфманская ул.
Сойферъ, Д. С., Кауфман., 8, тел. 323.
„Т-во Фармацевтовъ" (Рабиновичъ и Ридникъ), Кауфманская ул.
„Центральн. магаз.", Романовск. ул.
Ша-Салиховъ, Ш., Воскрес., 118.

Аптеки.

Городская, Романовск. ул., гор. домъ.
Каплановъ, Ф. и С-ья, т/д., въ Туземн. ч.
„Куйлюкская" (Ю. Б. Марголинъ), Куйлюкская ул.
„Маріинская", Маріин. ул., тел. 754.
„Махрамская", Махрам. ул., тел. 189.
„Московская" (Мовшовичъ), Московск. ул, д. Павлова.
„Обуховская", Обухов., 41, тел. 731.
„Привокзальная", Варвар., 16, тел. 710.
„Пушкинская", Пушк. ул., тел. 222.

„Романовская" (Е. А. Берсудскій), Романовская ул., 61, тел. 746.
„Сергіевская", уг. Нов. и Учит., тел. 161.
„Соборная", Кауфм. пр., тел. 586.
„Урдинская", Стар. городъ, тел. 824.

Арматура.

Бенеисонъ, М., Ирджарская, д. А. Хаджи.
Военно-Экон. О-во, Московск. ул.
„Всеобщая К° Эл-ства", Рус. О-во, Кауфм. 24.
Гагенъ, Т. И., Торг. - Пром. Т-во, Москов., 44.
Захо, А. Н., Кауфманская ул.
Лиліенъ и Полакъ, тел. 527.
Лесманъ, С. М., Петроградская, 32, тел. 533.
Люблинскій, М., Константин. ул., № 6.
Мальцовскіе зав., Акц. О-во. Ташкентск. к-ра, Уратюбинск., д. Давыдова, тел. 244.
Поллакъ и К°, Петроградская ул.
Ридникъ, Л. Г. и К°, т/д., Зерабул., 24.
Салищева, Н-ки и Костроминъ, тел. 18.
Сорокинъ, В. и И. Гоппе, т/д., Зерабул., 16.
Спѣвакъ, М. Махрамск. ул., д. Абрамова.
Шамсутдиновъ, К. Ш., Петрогр., 26, тел. 136.
Шинделе, А. А., Самарк., с. д., тел. 242.
Шпанъ, К. и С-ья, т/д., Воронцов. ул.
Эрлангеръ, А. и К°, Т-во, тел. 374.

Артель.

„Кіевская Коммерч.-Биржевая", Лермонтовская. 5, уполномоченный Д. В. Пеньковскій.

Бакал-колон. и гастр. товары.

Абрамовъ, Х. Б., Воскр. баз., тел. 325.
Абдувахидовъ, А. Н., Воскрес. баз.
Агасафянцъ, С. А., тоже.
Анагамбаевъ, А., баз. Махкама.
Ахметбаевъ, Нср., Пушк. ул.
Бабаевъ, Мулла, Т. М., Туземн. часть.
Военно-Экономич. О-во, Москов. ул., 52.
Высоцкій и К°, Уратюб. ул.
Гавринъ, А. („Русь"). Джиз. ул.
„Гастрономъ", Кауфм. пасс., тел. 622.
Захо, А. Н., Кауфманск. ул.
Иванова, Н. И., Н-ки, Т-во.
Ишь Бахаръ Хаджи, Воскр. баз.
Іоръ-Оглыкъ, Ф. и К°, Пушкинск., 35.
Календаревъ, А., т/д., Джизакск. ул.
Миръ-Бадаловъ, М. С., Уратюбин. ул.
Мусабаевъ, Х., съ бр-мъ, т/д.
Мухамедовъ, Расулъ, Романовская, 69.
Мушіяховъ, Або и К°, Пушкинск. ул.
„Новый Гастрономъ", Романовск. ул.
Петросовъ, А. А., Воскрес. баз.
Пугасова, Н. Я., С-ья, т/д., Воскр. баз.
Риза-Мухамедовъ, М. Д. Махрамск. ул.
Садыкъ-Мухамедовъ, М., Пушкин. ул.
Скопцовъ, П. В., Махрамская ул.
Смирновъ, П. В. и Нечаевъ, М. И., Ирджарская, 51.
„Таронъ", т/д., Ирджарск. ул.
Филатовъ, Д. Л., Романовск. ул.
Хусаиновы, бр., т/д., Воскрес. баз.
Ширъ-Ахметбаевы, бр., М. и Х.
Яхимовичъ, А. К. и К°, Т-во.
Шамуэловъ и Абрамовъ, Воскрес. баз.

Балки двутавровыя.

О-во Путиловскихъ заводовъ Представитель Инж. С. М. Леснеръ, Петраградская, 32, тел. 533.
Ридникъ, Л. Г. и К°, т/д., Зерабулак., 24, тел. 377.
Шамсутдиновъ, К. Ш., Петрогр. ул., 26, тел. 136.

Бани.

„Дворянскія", Пушкинск., 66, тел. 771.
„Московскія", Широкая ул., тел. 774.
Слуцкой, Обуховская, 39.
„Татарскія", Ильинская, 7.
Харьковскій. В. П., Джизак., 31, тел. 173.
„Центральныя", Джизакск., 26, тел. 602.
Щеткина, И. И., Маріинская. 9.

Банки и кредитныя учрежденія.

„Азовско-Донской Коммерч.", Кауфманск. Ирджарск., д. Захо. Упр. Ф. Н. Дмитріевъ, тел. 596.
„Болжско-Камскій Коммерч.", И. П. Крюковъ, Пушкинск., 4., тел. 105.
Государств. Банка Отдѣленіе, Никол. ул., тел. 44.
Ландау, Банк. К-ра. Предст. Злыгостевъ.
„Нижегор.-Самарск. Земельный", Аг. И. И. Крюковъ, Пушк., 4, тел. 105.
„О-во Взаимн. Кредита", Пушкинск. ул., тел. 460.
„Полтавскій Земельный", Лахтинск., 17, Гл. аг. М. П. Сосновскій, тел. 595.
„Русско-Азіатскій", Ирджарск., тел. 71. См. объявл. впереди текста.

Болты, гайки, заклепки.

Лесманъ, С. М., Техн. и торг.-ком. к-ра, Петроградская, 32, тел. 533.
Лиліенъ и Полакъ, Ирджар., тел. 527.
Ридникъ, Л. Т. и К°, т/д., Зерабул., 24.
Шамсутдиновъ, К. Ш., Петрогр., 26, тел. 136.
Шинделе, А. А., Базарн. пер., 2.
Шпанъ и С-ья, Зерабулакск. ул.
Шпрангеръ, Р. и Сойферъ, И., Пушкин., 82.

Брезенты и мѣшки.

Ганшинъ, В. А. и Шаревскій, И. І., т/д.
Дорожновъ, П. С., Соборная ул.
„Импортеръ", Ср.-Аз. Торг.-Пром. Т-во.
„Проводникъ", Т-во, Романовск. ул.

Бумага, канц. принадлежн. и пр.

Бродецкій, И. Р., Петроградск. ул.
Гайдамакинъ и К°, Уратюб., 41, тел. 698.
Дросманъ. Э., Роман., 18, тел. 468.
Захо, А. Н., Кауфманск. пр.
„Знаніе", Кауфманск. пр.
„Импортеръ", Ср.-Аз. Торг.-Пром. Т-во. (бумага).
„Культура", Пушкинск. ул.
Ларкинъ, К. С., Кауфманск. пр.
Магаз. Типогр. Окр. Штаба, Никол. ул.
Магаз. Туркест. с.-хоз. О-ва, Гор. садъ.
Панченко, И. С., Т-во, Джиз. ул. (бум.).
Панфиловъ, Н. И., Никольское шоссе.
Порцевъ, О. А., Николаевск. ул.
„Посредникъ", Куропатк. ул.
Свиньульскій, М. И., Кауфманск. пр.
Собберей, М. Ф., Романовск. ул.
Эдельманъ, Я. П., Кауфманск. пр.

Буреніе артез. и пр.

Гринуппъ, Бр. и Коробковъ. Жук., 10.

Буфеты и столовыя.

„Азіатскій Буфетъ", уг. Махр. и Роман. ул.
„Вегетаріанская" столовая, уг. Роман. и Петрогр. ул.
„Русско-Кавказская" стол., уг. Медиц. и Роман. ул.

Бѣлье.

Алимджанбаевъ, Т. Д. Кауфм. пр., с. д.
Альперовичъ и К°, Т-во. Кауфманск. ул.
„Военно-Экономическое О-во", Моск., 52.
Дорожновъ, П. С., Соборная ул.
Захо, А. Н., Кауфманская ул.
Кирилловъ, П. П., Кауфманская ул.
Лескъ, бр., Романовская ул.
„Ліонъ" (Рудницкая), Кауфманск. ул.
Пугасова, Н. Я., С-ья, т/д.
„Реномэ", Кауфманская, д. Смирновой.
„Самопомощь", О-во Потребителей.
Соловьевъ, А. С., Площ. Воскрес. баз.
Хромовъ, М. И., Романовск. ул.
Яушевы, бр., т/д., Ирджарск. ул.

Бюро разныя.

Гиго, Ф., Самаркандск., 30, тел. 145 (похоронное).
„Домъ Трудолюбія" (по найму прислуги), тел. 630.
Завѣринъ, С. П. (по горн. дѣл. Туркестана).
Прозоровъ, В. Н. (тарифное), Махрамск., 6.
Пуликъ, Э. И. и Подуровскій, М. М. (стр.).
„Работникъ" (наемъ прислуги), Петроградск. д. Захо, тел. 531.

Ванны, умывальники и проч.

Военно-Экон. О-во, Московск. ул.
Ларкинъ, К. С., Кауфман. пр., с. д.
Лиліенъ и Полакъ, Ирдж. ул., тел. 527.
Лесманъ, С. М., Петрогр., 32, тел. 533.
Люблинскій, С. М., Константин. 6.
Мальцовскіе заводы, Акц. О-во. Ташк. к-ра, Уратюб., д. Давыдова, тел. 244.
Шамсутдиновъ, К. Ш., Петрогр., 26, тел. 136.
Шинделе, А. А., Базарный пер. 2.
Шпанъ и С-ля, Зерабулакск. ул.

Велосипеды и принадл.

Асріевы, бр., Романовск. ул. (Магазинъ „Универсаль").
Бекъ, Н. Г., Кауфманская ул. („Блокъ-Піонеръ" и „Рояль-Блокъ").
Военно-Экономическое О-во", Моск., 52.
„Граммофонъ", Акц. О-во, Кауфм. пр.
Девяткинъ, Т. П., Зерабул4., („Дуксъ").
Жоржъ-Блокъ, Т-во, („Свифтъ").
„Люксъ", Романовская ул.
Клебанскій, Г., Махрамск., 7, тел. 68, („Энфильдъ" и „Тріумфъ").
„Проводникъ", Т-во. Уг. Роман. и Кауфм.

Веревка, шпагатъ и пр. (оптомъ).

„Импортеръ", Ср.-Аз. Торг.-Пром. Т-во.
Муртазимовъ, Махрамская, с. д.
Шамсутдиновъ, К. Ш., Петрогр., 26.
Шпанъ и С-вья, Уратюбинск. ул.

Винокуренные заводы.

Иванова, Н. П., Н-ки, Заводск. ул.
Первушина, П. А., С-вья, т/д., Куйлюкск. ул., с. д.
Пугасова, Н. Я., С-вья, т/д., Варвар., 16.

Виноторговли.

Абрамовъ, А., Новая ул., 50.
Военно-Экономическое О-во, Московская, 52.
Голенкинъ, К. Д., Пушкинск., с. д.
„Гуммель, бр.". Пред-ль для Турк. края Н. П. Панфиловъ, Никол. шоссе, с. д., тел. 714.
Захо, А. Н., Кауфманск. ул.
Иванова, П. И., Н-ки, Т-во.
„Кахетія", Ал кєѣевскій пер.
Кохъ и Гойеръ, т/д., Комисс. прод. издѣлій: О-ва Бекманъ и К°, (Петроградъ), т/д., К. Вильборнъ, (Москва), Муммъ и К°, (Раймсъ) и Удѣльнаго Вѣдомства.
Лившицъ, Л. М., Кауфманск. пасс.
„Новый Гастрономъ", Романовск. ул.
Первушина, П. А., С-вья, т/д.
Пугасова, Е. Е., Романовск. ул.

Пугасовъ, Н. Я. и С-вья, т/д., Москов., с. д.
Саиновъ, А. и Бр.,(„Алазань"),Джиз.ул.
Самопомощь", О-во Потребителей.
Филатовъ, Д. Л., Кауфм. ул., прот. сквера.
Фореръ, бр., т/д.
Шадиновъ, С. Г., Представитель винъ М. А. Ананова, (Тифлисъ).

Воды минеральныя и искусств.

Апрѣлковъ, П. И., Варварин., с. д.
Боженковъ, Н. А., Городск. садъ.
Болотинъ, Константъ. ул.
Иванова, И. И., Н-ки, Т-во.
Клебанскій, І., Махрамск., 7, представитель Т-ва Н. П. Ланинъ, (Москва).
Кобыльницкій, П. Я., Зацѣпин. пер.
Коганъ, М. И., Жемчужн. пер., с. д.
Лившицъ, В. М., Зацѣпинск. пер.
„Нарзанъ" и „Ессентуки", Петрогр. ул., д. А.-Ходжи. Каз. скл. Кавк. мин. водъ.

Вывѣски.

Люблинскій, С. М., Констант. ул.
Ходоровы, бр., (собств. произв.).

Вѣнки металлическіе.

Гиге, Ф., Самаркандск., 30.
Дружкина, Р. С., Кауфманск., Пасс. А. Ходжи.
Ларкинъ, К. С., Кауфманск. пр.

Вѣсы десятичные.

Герасимовъ, Н. П., Махрамск. ул.
Жоржъ Блокъ, Т-во, пред-ль „Фербэнксъ".
Лесманъ, С. М., Петрогр., 32, тел. 533.
Рядникъ, Л. Г. и К°, т/д., Зерабул., 24.
Шамсутдиновъ, А. Ш., Петрогр., 26.
Шинделе, А. А., Базарн. пер., 2.

Газетн.-книжн. кіоски.

Петро, К. С., Уг. Роман. и Петрогр. ул.
Хлудно, Московск., д. Тюменева.

Газолин. и др. фонари и лампы.

Бромбергъ, И. В. Ирджарская, 8.
Лесманъ, С. М., торг.-ком. к-ра, Петроград., 32.
Лиліенъ и Полакъ, Ирдж. ул., тел. 527.
Полакъ и К°, (админ.), тел. 277.
Соловьевъ, А. Е., Воскресен. баз.
Шаревскій. И. І., Аг., т/д. П. К. Грошъ, преемн. Шимунекъ и К°.
Шинделе, А. А., Базарный пер., 2.
Шпанъ и С-вья, Зерабулакск. ул.

Галантерейные товары.

Азимбаевъ, Туземн. г. базаръ.
Алексѣевъ, Л. Е., Воскрес. баз.
Алимбаевъ, Г. Ч. С., Туземн. гор.
Алимджанбаевъ, Воскр. баз.
Альперовичъ и К°, Т-во, Кауфм. пр.
Бѣлоусовъ, П. В., уг. Роман. и Базарн.
Военно-Экономич. О-во, Москов., 52.
Ганшинъ, В. А. и Шаревскій, И. І., т/д., (комисс.-опт. прод.), предст-ли: Лодзин. М-ры Лурье и К°, и т/д. „Шишкинъ и Помельцевъ" (Москва).
Дорожновъ, П. С., Соборная ул., с. д.
Дружкина, Р. С., Пассажъ Ар.-Ходжи.
Захо, А. Н., Кауфманск. пр.
Инагамджановъ, И., Центр. чай-ханэ.
Исматуллаевъ, Ш. И.
Кирилловъ, Кауфм., д. Захо.
Ларкинъ, К. С., Кауфм. ул.
Лескъ, бр., Романовск. ул.
„Ліонъ", (Рудницкая), Кауфманск. ул.
Метленковъ, А. Е., Романовск. ул., 40.
Мухамедовъ, Абду Х., Туземн. гор.
Мушіяковъ, Аб. А.
Пугасова, Н. Я., С-вья, т/д., Воскр. баз.
Риза-Мухамедовъ, М. Д., Махрам. ул.
„Ренома", Кауфманск. пр., д. Смирновой.
Рядовъ, А. Д., Романовская, 38.
„Самопомощь", О-во Потребителей.
Соловьевъ, А. С., Площ. Воскрес. баз.
Тапильдибаевъ Рискибай, Чарсу-базаръ.
Туякъ-Баевъ, М., Туземн. гор.
Умаръ Ходжаевъ, Усм. Ход., Алтарликъ.
Хромовъ, М. И., Романовск. ул.
Хусаиновы, бр., т/д.
Ша-Идаятовъ, Ш., Вахрамск., 30.
Ша-Исм. Хидаятовъ, Обувн. рядъ.
Ша-Салиховъ, Ш., Воскресенск., 118.
Яушевы, бр., Ирджарск., с. д. и Махрамская, с. д.

Гробы.

Гите, Ф., Самаркандская, 30.
Штельтеръ, Ф., Петроградск., 34.

Гостиницы и номера.

„Бельвю", Джизакская ул., 27, тел. 93.
„Грандъ - Отель", Ирджарская, 25, тел. 102.
„Касимъ", Уратюбинск., 20.
„Лондонъ", Туркест. ул., д. Календарева.
„Метрополь", Уг. Абрам. и Ауліеат. ул.
„Московскіе номера", Московск. ул., 15.
„Нижегородскіе Коммерческіе", Махрамск ул.
„Новая Россія", Прот. Женск. Гимн.

„Новая Франція", Пушкинская, 42.
Номера Чернозубова, Махрамск., 15.
„Привокзальная", Духовская ул.
„Регина". Уг. Кауфм. и Икан. ул.
„Россія", Уратюбинская, уг. Ирджарск.
„Славянскія", (мебл. ком.) пр. Реальнаго уч.
„Старая Франція", Куропат. ул., 30.
„Сѣверные номера", Уг. Джиз. и Икан. ул.
„Туркестанъ", Уратюбинск. ул., 12.
„Петроградскіе №№", Иканск. ул.
„Центральная Азія", Бол. базаръ, въ туз. части.

Граверное заведеніе.

Голубовскій, В., Кауфманскій пр.
Фридманъ, М. З., Кауфман. пр. д. Захо.

Граммофоны, пластинки и пр.

Бекъ, Н. Г., Кауфманск., д. Шкилиныхъ.
„Граммофонъ", Акц. О-во, Кауфман. ул.
Инагамджановъ, И., Центральн. чайханэ.
Мироновъ, И. Н., Кауфманск. пр.
„Универсаль", маг. бр. Асріевыхъ, Романовск. ул.

Дамскія и дѣтскія шляпы.

„Военно-Экономическое О-ва", Магазинъ.
Жоленцъ, И., Ирджарская, д. Яушева.
„Конфессіонъ", Романовск. ул.
„М-мъ Марія", Кауфманск. пр.
„Реномэ", Кауфманск., д. Смирновой.

Двигатели, машины и пр.

Барановскій и Витковичъ, Баз. пер., 1.
Бененсонъ, М. И., Ирджарск. д. Захо.
Всеобщ. К° Электричества, Русское О-во, Кауфманск., 24, тел. 355.
Жоржъ Блокъ, Т-во, Кауфманск. пр.
Лиліенъ и Полакъ, Тел. 527.
Лесманъ, С. М., Техн. к-ра, Петрогр. 32, тел. 533.
Мальцовскіе за., Акц. О-во, Ташкентск. складъ на Уратюбинской, д. Давыдова, тел. 244.
Мальцъ, У. Л. Телеф. 816.
Мирошниченко, И. Я., Гоголевск., 35.
Панфиловъ, Н. И., Никольск. шоссе.
Полакъ и К°, (администр.), уг. Петроград. и Ирджар., тел. 277.
Салищева, Н-ки и Костроминъ, Махрам. ул.
Ридникъ, Л. Г., Зерабулакск., 34.
Сорокинъ и Гоппе, Зерабулакск. ул.
Столль, В. І. и К°, Т-во, Духовская ул., тел. 339.
Шпанъ, К. и К°, Т-во, Романов. ул., тел. 374.

Желѣзо разное.

Балашевы, Н. П. и И. П., Махрам. ул.
„Кровля", Акц. О-во, складъ.
Герасимовъ, Н. Н., Махрамск. ул.
Лиліенъ и Полакъ, к-ра, тел. 527.
Люблинскій, М. Л., Константин. ул.
Миръ Хасанбаевъ, М. К., Воскрес. баз.
Муртазимовъ. А., Махрамск. с. д.
Ридникъ, Л. Г. и К°, т/д., Зерабул., 24.
Рязанскихъ зав., Акц. О-во, складъ.
Уральско-Волжское О-ва админ., Зерабулакск. ул.
„Самопомощь", О-во Потребит.
Ходжа Магометовъ, А., Туземная часть, Махкомъ базаръ.
Шихидаятовъ, Ш., Махрамск., с. д.
Шамсутдиновъ, К. Ш., Петрогр., 26, тел. 136.
Шпанъ, К. и К°, тел. 441.
Шпрангеръ, Р. и Сойферъ, Н., Пушкинская, 82.
Шувалова, П. П., графа, Н-ки, складъ.

Желѣзо-бетонныя работы.

Домбровскій, А. А., Романовская, 16.
Средне-Азіатск. Строит. Т-во Инженеровъ: Г. П. Поповъ, Р. И. Качоръ и К°, Куйлюкск. пр., тел. 730.
Строит. артель: И. В. Тильдиковъ, С. М. Мысинъ, Н. С. Герасимовъ и К°, Уратюбинск., 43. тел. 807.
Строгановъ, М. С., Кауфманск., 26.

Желѣзнодор. принадлежности.

Бененсонъ, М. И., Ирджарск., д. Захо.
Лиліенъ и Полакъ, Ирджарск. ул.
Мальцовскіе заводы, Акц. О-во (Правл. въ Петроградѣ). Подвижной составъ жел. дор. Ташк. к-ра, Уратюбинск., д. Давыдова, тел. 244.
Мирошниченко, И. Я., Гоголев., 35.
О-во Путиловск. заводовъ, Предст. инжен. С. М. Лесманъ, Петрогр., 32.
Ридникъ, Л. Г., Зерабулак., 24.
Панфиловъ, Н. И., Никольск. шоссе, с. д.
Салищева, Н-ки и Костроминъ, Махрамск. ул.
Сорокинъ, Я. и Гоппе, Н., Зерабул. ул.

Желѣзно-скобяные товары.

Баевъ, М. К. и К°.
Балашевы, Н. П. и И. П.
Барановскій и Витковичъ, Баз. пер., 1.
„Кровля", Акц. О-во.
Лиліенъ и Полакъ, Ирджарск., тел. 527.
Люблинскій, М. Л., Констан. ул.
Магомедовъ, Х. М.

Маликбаевъ, А. А.
Меджидбаевъ, А. А.
Никифоровы, бр.
Перебатовъ, Н. И.
Полакъ и К°, (админ.), тел. 277.
Ридникъ, Л. Г., Хивинск. пр., 1.
Рязанскихъ заводовъ Акц. О-во.
Салищева, Н. Я., Н-ки и Костроминъ, И. К.
„Самопомощь", О-во Потребителей.
Сорокинъ, Я. и Гоппе, Н., Зераб. ул.
Уральско-Волжское Металлургич. О-во.
Хасанбаевъ, М. К. и К°, Воскрес. баз.
Ходжаевъ, А. Х.
Шамсутдиновъ, К. Ш., Петроградская, 26, тел. 136.
Шпанъ, К. и С-вья, т/д.
Шувалова, графа П. П., Н-ки и.
Юсуфбаевъ, М. Л.

Земледѣльч. машины и орудія.

Васильевъ, Ф. А.
Гельферихъ Саде, М. Т-во.
Герасимовъ, П. Н., Махрамск. ул.
Дюршмидтъ, Г. В., Самарканд. у.
Емельяновъ, И. И., Духовск. ул.
Жоржъ Блокъ, Т-во, Кауфман., 20.
Плетцеръ, И. Р.
Полакъ и К (админ.), уг. Петроградской и Ирджарской.
Столль, В. Г. и К°, Т-во, Московск. ул.
Центральн. Сельско-хоз. складъ Департ. Землед. Маріинск. ул.
Эрлангеръ, Ант. и К°, Т-во.

Зеркала.

Дружкинъ, М. Д. Кауфман. пасс.
Захо, А. Н., Кауфманск. пр.
Ларкинъ, К. С. Кауфманск., с. д.
Люблинскій, М. Л., Константин., 6.
Шамсутдиновъ, К. Ш., Петроград. ул.

Золото, серебро и проч.

Акимовъ, М. А.
Военно-Экономическое О-во.
Граузде, К. Ю., Кауфманск. пр.
Данельсонъ, А., Романовск. ул.
Дружкины, Р. С., Кауфманск. пр.
„Женева", Романовск. ул.
Захо, А. Н., Кауфманск. пр.
Кауровъ, Р. С. Махрамская ул.
Кирстенъ, Ф. М.
Ларкинъ, К. С., Кауфманск. пр.
Павловъ, Кауфманск. пр.
Полыковскій, И. Л. Романовск. ул.
Пугасова, Н., С-вья, т/д.
„Самопомощь", О-во Потребителей.
Соболь, А. Н. Соборн., д. Захо.
Шепелевъ, В. К., Кауфманск. пр., с. д.

Игрушки.

Бекъ-Назаровъ, Пасс Арифъ-Ходжа.
Военно-Экономическое О-во.
Захо, А. Н., Кауфманск. пр.
Нехорошевъ, Кауфманск. пр.
„Проводникъ", Т-во.

Изоляціон. матеріалы.

Викандеръ и Ларсонъ, Акц. О-во. См, объявл. поз. текста.
„Проводникъ", Т-во, уг. Кауфм. и Роман. ул. См. об. впер. текста.
Ср.-Азіат. Строит. Т-во Инженеровъ: Поповъ, Качоръ, и К°, Куйлюкск. пр., 35, тел. 730.
„Треугольникъ", Т-во, Кауфманск. пр.

Инструменты.

Герасимовъ, П. Н. Махарамск. ул.
Ларкинъ, К. С., Кауфманск. с. д.
Лесманъ, С. М., Инжен., Технич. и торг. к-ра, Петроградская, 32, тел. 533. Пред-тель О-ва Путиловскихъ заводовъ.
„Лиліенъ и Полакъ", К-ра. Пред-ли Акц. О-ва Панфиловъ, Н. И. Никольское шоссе.
Ридникъ, Л. Г. и К°, т/д., Зерабул., 21.
Салищева Н-ки и Костроминъ. Махр. у.
Тамбовцевъ и Гольдманъ, Т-во, тел. 765
Шамсутдиновъ, К. Ш., Петроградская, 26, тел. 137.

Каменный уголь.

Вербовъ, А. М. и К°, Т-во, Отдѣленіе. Гл. конт. ст. Драгомирово Ср.-Аз. жел. дор.
Давыдовъ, Б. Д., Самарк. ул.
Каратюбинское каменноуг. Т-во. Упр. Распор. С. П. Завѣринъ.
Лесманъ, С. М., Петроград. 32, тел. 533.
Молчановъ, П. Н., Широкая ул., 10.
Ср.-Аз. Каменноуг. О-во „Казилъ-Кія".
Ферг. Горнопр. и Торг. Т-во. подъ фирмою С. П. Завѣринъ и М. Н. Леонтьевъ.

Канцеляр. и писчебум. товары.

Военно-Экономическое О-во.
Захо, А. Н., Кауфманск. ул.
„Знаніе". Кауфманск. пасс.
Ларкинъ, К. С., Кауфманск. ул.
Магазинъ при Штабѣ Округа, Хлудно-Моск., д. Тименева.
Порцевъ, О. А., Николаевская, 3.
Пугасова, Н. Я., С-ья, т/д.
Собберей, М. Ф., Романовск., д. Кигаев.
Хлудно. Москов. д. Тюменева.
Эдельманъ, Я. П., Кауфман., д. Шепелева.

Картонажныя издѣлія.

Дросманъ, Э. Романовская, 18.
Молчановъ, Н. Н., Широкая, 10.

Керамическія издѣлія.

Тупиковскій, Б. П., Греберовск. пер., 14.

Керосинъ и нефтян. продукты.

Ассадулаева, Ш., Н-ки, Петроградская ул.
Военно-Экономич. О-во (розн. торг.).
Завѣринъ, П. В. Джиз. промысловъ. Кас. 1-й т. д., № 3.
Закасп. Торг.-Пр. Т-во. Синевск. ул.
Побель, Бр. Т-во, бл. вокзала. Главная контора Закасп. района, Ургутск. ул. См. объявл. впереди текста.
„Санто", Нефтетр. О-во. К-ра Садов. 16.
Юпасовъ, Н. С., Джизакск. ул.

Кирпичедѣлательные заводы.

Азимбаевъ, С. К., Петроградсакя ул., с. д.
Андреевъ, А. А. Ниж. Чимкент. трактъ.
Исхаковъ, У. М. Паркентск. ул.
Ильина, Е. И., Н-цы, Кладбищ. ул.
Мошковы, бр.
Тезиковы, бр., Пракентск. ул.
„Умидъ", Жуковская, 5, тел. 502.
Юсуповъ, Тазей, Туз. гор. мах., Чалдыкъ-Туранъ.

Кишечныя заведенія.

Дюршмидтъ, Г. В.
Зальмъ, Луи. Чимкентск. трактъ.
Крафтъ, бр., мах. Даргаза.
Моргуновъ, С. П.

Клеенка.

Лесманъ, С. М., Петроградская, 32. тел. 533. Предст. Русско-Австр. м-ры.
„Проводникъ", Т-во. См. об. впер. текста.
Шамсутдиновъ, К. Ш., Петроградская ул., 26, тел. 136.

Книгоиздательство.

„Туркест. Сельск. Хозяйство", журналъ. Изданія по сельск. хоз-ву, въ Городск. саду, зданіе сельскохоз. О-ва.

Книжныя торговли.

Ассадулаевъ, А., Туземн. часть, базаръ.
„Дѣятель", Т-во, уг. Моск. и Никол., 39-33.
Закировъ, А. К., Туземн. часть, базаръ.
„Знаніе", Кауфман. пр., пасс. Ар.-Ходжи
Неламовъ, М. А., Туземн. часть, базаръ.
Мухамедовъ, Н. М., Туземн. часть, базаръ.
Петро, К. С., Кіоскъ на углу Романов. и Петроградской ул.
„Посредникъ", Куропатк. ул.
Публичная библіотека, Роман. ул.
„Самообразованіе", Акц. О-во, Роман.
„Самопомощь", О-во Потребителей.
Свишульскій, М. П., Кауфманск. пр.
Соббереи. М. Ф., Романовск., ул.
Ходжаевъ, С. У., Туземн. часть, базаръ.

Колесная мазь.

Монцаржи, Г. М., Духовская ул.
Сорокинъ и Гоппе. Зерабулак. ул.

Колоніальные товары.

Арикьянцъ, бр., т/д., уг. Махрам. и Романовск., тел. 162.
Военно-Экономическое О-во.
Захо, А. П., Кауфман. пр.
Кохъ и Гойеръ, т/д. (комисс. прод.).
Пугасова, Н. Я., С-ья, т/д., Воскрес. баз.
Филатовъ, Д. Л., уг. Куйлюк. и Кауфман., соб. д.

Ковры.

Абдурахмановъ, А., Халатн. рядъ, Туз. ч.
„Восточный магазинъ", Кауфманск. пр.

Завѣринъ, С. П. (оптомъ). Касьяновскій 1-й туп., д. № 3.

Кохъ, В., въ пассажѣ Ар.-Ходжи.
Магзумовъ, У. К., Халатн. ряд.
„Самопомощь" О-во Потребителей.
Яушевы, бр., т/д., Ирджарская ул.

Кожевенные заводы.

Абдурахмановъ, А., Джаръ-арыкъ.
Акбутабаевъ, Ю., Кушъ-беги.
Алимбаевъ, Т., „
Алимбаевъ, А. К. М., Полванъ-арыкъ.
Ивановъ, Е. и Сынъ, т/д.
Каримджановъ, Н. К., Джаръ-арыкъ.
„Луи-Зальмъ", Акц. О-во, Чимкентск. трактъ.
Пугасова, Н. Я., С-вья, т/д.
Рахимджановъ, Т., Джаръ-арыкъ.
Салимовъ, Ик., мах. Тохта-шуль.
Тезиковы, бр., Дачная ул.
Тюра-Ходжаевъ, Ахм. Х., мах. Карасарай.

Усм.-Бай-бачи, Нугманъ-Ходжіевъ, мѣстн. Чазаръ.
Яушевы, бр., т/д. и мн. др.

Кожевенные товары.

Абдулджабаровъ, Х.
Бабаевъ, Ахм. Б. Х.
Веккесеръ, Ф. Н., Воскрес. базаръ.
Веккесеръ, Г. Н., Туркест. ул.
Гликинъ, М. М., Чимкентск. трактъ.
Ивановъ, Е. и Сынъ, Махрамск. ул.
Мухамедовъ, М. И. М., Кожев. рядъ.
Нарбековъ, Р., рядъ мах. Туз. базаръ.
Нарбековъ, К., Чарсу-базаръ.
Набрушевъ, Ф. А., Воскрес. баз.
Пугасова, Н. Я., С-вья, т/д.
Соргъ, М. М., Махрамская, ул.
„Треугольникъ", Т-во.
Тура-Хожаевъ, К. Х., Обувн. базаръ.
Шахъ-Назаровъ, Д., Воскрес. базаръ.
Шаидаятовъ, Ш. Махрамская ул., с. д.
Ярмухамедовъ, И., базаръ Махкама.

Колбасныя.

Измайловъ, С. Я. Кауфман. пр.
Морозовъ, А., Махрамск. ул., 15.
Скопцовъ, П. В., Махрамск. пр.
Устанинъ, Д. В., Пушкинск. ул., с. д.
Шнейдеръ, И. П., Кауфманск. пр., 20.
Шоттъ, Г. Ф., „ „
Ямрышко, И. А., Ирджарская ул.

Кондитерскія и булочныя.

„Варшавская", Романовск. ул., 69.
Вел. Кн. Николая Константиновича. Романов. ул.
Генель, Г. Э., Кауфманск. пр. (кофейная).
Джаманянцъ, И. Романовская ул. (хлѣбопекарня).
„Мардонъ", Соборн. ул. (кофейная).
Назаровъ, Н. Т. Кауфм. скверъ (коф-ая).
Проховскій, С. В., Кауфманск. пр., 46.
Слонимъ М. М., „ „ д. Захо.
Устанинъ, Д. В., Пушкинск. ул., 13.

Консервныя фабрики.

Скворцовъ, А. Е., Учительская, 16.
Яхимовичъ, А. К. и К°, Т-во.

Конторы.

Агентурно-комиссіонныя:

Барановскій и Витковичъ, Базарн. пер., 1.
Бродецкій и Моршлякъ. Тел. 186.
Граевскій, Ш. Д.
Дроссманъ, Э. Л., Романовск., 10.
Дюршмидтъ, Г. В., Кауфманск. ул.
Завѣринъ, С. П. Кас. 1-й туп., 3.
Зайдель. М. А., Зерабулак. ул.
Клебанскій, Г. Махрамск., 7.
Кохъ, В., Черняевская ул., д. Шифронтъ.
Люблинскій, М. Л., Константин., 6.
Пфейферъ, А. А., Учительская, 42.
Шаревскій, И. І.
Шинделе, А. А., Базарный пер., с. д.

Адресно-справочная:

Завѣринъ, С. П. Касьяновскій 1-й тупикъ, д. № 3.

Объявленій и рекламъ:

Бюро раскл. плакат. на Ташк. ж. д., П. И. Лебедевъ.
Галкинъ, А. А. и К°.

Страховыхъ О-въ:

„Восточное О-во тов. скл. и страх. груз.". Управляющій Ср.-Азіатск. конторами: Н. М. Федоровъ, Агентъ И. М. Уфимцевъ, Махрам. ул., № 23—25, д. О-ва.
„Второе Россійское Страх. О-во, Кауфманская, д. № 67, тел. № 347. Завѣд. главн. аг. и Инспекторъ: Павелъ Васильевичъ Малковъ. Агенты: Я. Я. Королевъ и Ф. Н. Дмитріевъ.
„Россійское О-во Страхованія и транспортиров.". Зав. конт. И. М. Самойловъ.
„Петроградское", Аг. С. М. Лесманъ.
„Турк. всесослосл. Т-во взаимопомощи на случай смерти", Самаркандск., 11. Предс. А. А. Витковичъ, Секретарь—И. А. Міодушевскій.
„Русское Страхов. О-во", Аг. И. Я. Мирошниченко, Гоголевская., 35, тел. 60.
О-во „Русскій Ллойдъ", Крыловская ул., Аг. А. Ф. Горбачевъ.
О-во „Россія", Московская ул., 37, Завѣд. А. А. Осетровъ, тел. 475.
Страховое Т-во „Саламандра", См. объявл. впереди текста. Агентъ А. А. Ротенбергъ, Самаркандск., 13. тел. 226.
„Сѣверное Страхов. О-во". Инспекторъ Матвѣй Ивановичъ Дорофѣевъ, пом. инсп. Петръ Васильевичъ Лазичъ. Аг.: С. Е. Гнѣдовскій, П. Н. Крюковъ, А. Л. Кирснеръ и В. Б. Петерсенъ.

Техническія и строительныя:

Бенеисонъ, М., Ирджарская, д. Захо.
Блокъ, Ж., Т-во, Кауфманск. пр.
„Инженеръ", Бюро, Ирджарская ул.
Качоръ, Р. Г., Жуковская, 3.

„Кровля", Акц. О-во, Махрамская ул.
Левензонъ и Хавинъ, Ирджарская, 35.
Лесманъ, С. М., Петроград., 32, тел. 533.
Люблинскій, М. Л., Константин., 6.
Мальцовскіе заводы, Акц. О-во, Уратюб., д. Давыдова, тел. 244.
Перебатовъ, Н. И., Жуковская ул.
Полакъ и Ко (админ.), уг. Петрогр. и Ирджарской ул.
Рядникъ, Л. Г., т/д., Зерабул., 24, тел. 377.
Ср.-Азіат. Строит. Т-во Инженеровъ: Поповъ, Качоръ и Ко, Куйлюкск. пр., 35, тел. 730.
Столль, В. Г. и Ко, Т-во, Пуховск. ул.
Шпанъ, К. С-вья, т/д., Воронцовск. ул.
Шульцъ, В. Х., Джизакская ул., 4.
Эрлангеръ, А. и Ко, Т-во, Романовск. ул., д. Тезикова.

Торгово-комиссіонныя:

Арикьянцъ, бр. т/д. (фрукты), тел. 182.
Блюгерманъ, Н. и А., телеф. 807.
Гагенъ, Т. И., Московск., 44, тел. 725.
Ганшинъ, В. А. и Шаревскій, И. І., т/д. Представительство Петроград. Моск. и Лодзинск. фабрикъ.
Диманшъ и Калинина, (ред. изд.), тел. 531.
Дюршмидтъ, Г. В., Кауфман., 1.
Дроссманъ, Э. Л., Романовск., 10.

Завѣринъ, С. П. (Торг. съ Афган., Персіей и Китаемъ). Касьян. 1-й туп., д. № 3, тел. № 1001.

„Импортеръ", Ср.-Азіат. Торг.-Пром. Т-во. Представительство Петрогр., Моск., Ревельск. и др. фабр. и зав.
Клебанскій, Г. Махрамск. 7.
Кохъ, Вольдемаръ, Черняевск., д. Шифрокъ.
Кохъ и Гойеръ, т/д. Представительство, Петрогр., Либавск., Моск., Рижск., Одесск. и загр. фабрикъ.
Лиліенъ и Полакъ, тел. 527 (сахаръ, желѣзо, моск. тов., цементъ).
Лукашевъ, А. И., Жуковская, 79.
Молчановъ, Н. Н., Широкая, 10. Представительство Кіевск., Рижск. и др. фабрикъ и заводовъ.
Панфиловъ, Н. И., Джизакск. ул., тел. 714.
Рачинскій, Я. М. В., Зерабулакск., 29, тел. 553 и 554.
Ротенбергъ, А. А., Самаркандск., с. д.
Салищева, Н. Я., Н-ки и И. Н. Костроминъ, т/д., Махрамская ул.
Слюзбергъ, М., Т-во, Махрамск., пассажъ Муртазинова.
Тамбовцевъ и Гольдманъ, тел. 795.
Т-во для промышл. и торг. въ Персіи и Ср. Азіи.
„Хусаиновы, бр.", т/д., Отдѣленіе, гл. конт. въ Оренбургѣ.

Транспортныя:

„Восточное О-во", Махрамская ул., Упр. Н. М. Федоровъ, Аг.—И. М. Уфимцевъ.
„Гергардъ и Гей", Акц. О-во.
Завѣринъ, П. В., Касьяновск. 1-й туп., д. № 3.
„Кавказъ и Меркурій", О-во, Духов. ул.
Рачинскій, Я. М. В., Зерабулакск., 29, тел. 553. и 554.
Россійское транспортное и страхов. О-во, Воронц. ул. Аг. Н. М. Самойловъ.

Экспедиторская.

Рабкинъ, З. М. Тел. 436 и 652.

Электротехническія:

„Всеобщ. Ко Электричества", Кауфм., 24.
Бенсонъ, М., Ирджарская, д. Захо.
Гнѣсинъ, В. Ф., Кауфманск. ул.
Капланъ, Ф. и С-ья, т/д., Кауфм. пр.
Полакъ и Ко, т/д., Петрогр. ул.
Шпанъ, К. и С-ья, т/д., Воронцовск., 23.

Конфектныя фабрики.

(Азіатск. сласти).

Календаревъ, Алишъ съ С-ми, т/д., Джизакск. ул.
Мавлянбаевъ, А.
Расуль Мухамедовъ, А. А.
Хидаянтъ-Баевъ, М. К.
} Туземн. часть: Ролмакъ, Ходжи-Мост.
Чугуновъ, С. П., Ауліеатинск. ул.
Эслеръ, Романовская ул.

Корсеты и бандажи.

Фомина, С. А., Московская, 23.
Штиблеткина-Ивановская, Е. Г., Кауфманская, 26 (только корсеты).

Котельный заводъ.

Шпрангеръ, Р. и Сойферъ, И., Пушкинск., тел. 525.

Кошмы и юрты.

Сарыбаевъ, К. М. Т., Туземн. ч., Котельн. рядъ.

Красильни и прачешныя.

„Гигіена", Петрогр. ул., д. Николан.
Ивницкій, Н. Л., Пушкинск. ул.
„Одесская" (Н. Ивницкій), Кауфман. пасс.
Свидлеръ, С. В., Пушкинская, 18.
Фрейдсонъ, Л. С., Ирджарск., 35.

„Центральная", Обуховская ул.
„Экономія", Романовск. ул.

Краски и лаки.

Ганшинъ, В. А. и Шаревскій, П. І., т/д. (комисс. прод.).
Капланъ, Ф. С-ья, т/д., Пушкин. ул.
Лампе, Р. Л., Ирджарск. ул., 51, тел 520, (соб. фабр.).
Лиліенъ и Полакъ, торг.-комисс. контора, тел. 527.
Миръ-Дадаевъ, М. С., Воскрес. баз.
Набихановъ, А., Воскрес. баз.
„Ср.-Азіат. Строит. Т-во", Куйлюкск., 35, тел. 730 (асбест. краска).
Узбекъ Ходжаевъ, Ар. Х., Воскрес. баз.
Шинделе, А. А. Предст-ство Т-ва „П. И. Оловянишникова, С-ья", (Москва).
Шамсутдиновъ, К. Ш., Петрогр., 26.

Кровельные матеріалы.

Лесманъ, С. М., техн. к-ра, Петрогр. ул., 32, тел. 533. Представительство Акц. О-ва „Руберойдъ".
Ср.-Азіат. Строит. Т-во", Куйлюкск., 35, тел. 730. Представительство фирмы „Барретъ" (Америка).
Шамсутдиновъ, К. Ш., Петрогр. 26.

Курсы счетоводства.

Занкинъ, И. Е., Новая, 38.
Ледомскій, В. П., Уратюб., 27.
При Коммерческ. Училищѣ.

Лабораторія техно-химическ.

Буковецкій, С., Петрогр., 18, тел. 277.

Ледники (шкафы) комнатные.

Абдумаликбаевъ, А.
Ларкинъ, К. С.
Мельниковъ, И. М.
Перебатовъ, Н. И., Жуковск. пр.
Шамсутдиновъ, К. Ш., Петрогр., 26, тел. 126.

Ледъ искусственный.

Апрѣлковъ, П. П., Варваринск. ул., 12.
Городскія бойни, Татарск. слоб.
Иванова, И. И., И-ки, Т-во.

Линолеумъ.

Викандеръ и Ларсонъ, Акц. О-во. См. объявлен. позади текста.
Вольдемаръ Кохъ, Кауфм. пр., пассажъ Арифъ Ходжа.
„Проводникъ", Т-во. См. об. внер. текста.

Литографіи.

„Азія" (С. Шафигулинъ съ бр-ми) Обуховская, с. д.
Арифджановъ, Г. Х.

Литье чугунное.

Герасимовъ, Н. И., Махрамск. ул., д. Рахметулбаева.
Лесманъ, С. М., техн. к-ра, Петрогр., 32.
Люблинскій, М. Л. Констант., 6.
Мальцовскіе заводы, Акц. О-во, Ташкент. к-ра и складъ, Уратюбинск., д. Давыдова, тел. 244.

Лѣпныя украшенія.

Строгоновъ, М. С., Кауфманск., 26, тел. 372.

Лѣсные матеріалы.

Аванесовы, бр., Духовская ул.
Айрапетовы, бр. Л. и Г. Духовск. ул.
Алейниковъ и Добрынинъ, тамъ-же.
Аракеловъ, Д. Б., уг. Моск. и Гогол. ул.
Асріянцъ, Д. А., Духовская ул.
Григорьевы и Аванесовы, тоже.
Израиловъ, М. Г., Духовская ул.
Некрасовъ, М. К., тоже.
Оренбургское Лѣсопр. Т-во, Духов. ул.
Пуликъ, Э. и Подуровскій, М., Куроп., 44, тел. 385.
Рахманбердіевъ, Воскр. баз.
Смочилинъ, Н. А., Духовская ул.
Ташк. Лѣсопр. Т-во, Дух., уг. Жук.
Теръ-Хачатуровъ, М., Духовская ул.
Урмянцъ, Г. А., Духовская ул.
Хачатуровъ, М., Духовская ул.

Мануфактурные товары.

Абдумаликовъ. В. Х., Шелков. рядъ.
Абрамовъ, И. Б., Мануфактурн. „
Акимовъ, И. С., „ „
Алимбаевъ, А. А. М. „ „
Алимджанбаевъ, Т.Д. Кауфм., пр. с. д.
Алимджанбаевъ, Ш. М., Воск. баз.
Альперовичъ, І. А. и К°, Т-во, Кауфм. пр.
Ахметжановъ, К., Мануфакт. рядъ.
Ахуиджановъ, К., Чарсу-базаръ.
Ачильдыбаевъ, И. К. „
Бабаджановъ, А., Мануфакт. рядъ.
Баевъ, М. Ю., Воскрес. баз.
Бакировъ, Ш. А. „ „
Боруховы, бр., т/д., Ч. шъ-базаръ.
Вадьяевы, бр., т/д., Б. Мануфакт. рядъ.
Ганшинъ, В. А. и Шаревскій, П. І., т/д., торг.-комисс. к-ра.
Гилле и Дитрихъ, Акц. О-во. Жирардовскихъ мануфактуръ, Романовская.
Гусевъ, А. Г., т/д., рядъ Базазликъ, Туз. часть.

Гюбнеръ, А., Т-во М-ръ. Туз. часть мах. Пушты-Ханонъ.
Давыдовъ, К. И., Б. Мануфакт. рядъ.
Давыдовъ, Х. Д., Мануфакт. рядъ.
Давыдовъ, Ю., т/д., Б. Мануф. рядъ.
Даниловское Мануфактурн. Т-во, Б. Мануфакт. рядъ.
Деккеръ, Братья. Романовск. улица.
Дорожновъ, П. С., Соборная ул.
Дружкинъ, Л. Д., Кауфман. Пасс.
Зауровъ, И. Д., Воскрес. баз.
Захо, А. И., Кауфманск. пр.
Ибрагимовъ, Миръ-Акубъ, Воскрес. баз.
Исманбаевъ, М. Б. „ „
Кириловъ, И. П., Кауфманск. ул.
Коноваловъ, И., съ С-мъ, Т-во.
Лескъ, бр., Романовская ул.
Мавьянбаевъ, А. В. Б., Мануфакт. рядъ.
Магомедовъ, Ю. М. и С., Воскр. баз.
Миръ-Хадаятовъ, М. П., Ситцев. рядъ.
Мордухаевы, бр., Туз. часть, Мануф. р.
Морозовъ, В. съ С-ми, Т-во. (Мах. Пушты-Хан.
Морозовъ, С., сынъ и К°, Т-во.)
Мошеевъ, А. М., Воскрес. базаръ.
Мусабаевъ, Х., съ бр мъ, т/д., Мануф. р.
Мухамедъ, А. Ходжаевъ, В. Мануф. р.
Невская Ниточн. М-ра, с кладъ.
Пинхасовъ, И. Х., Б. Мануфакт. рядъ.
Пинхасовъ, Якубъ, „ „
Пугасова, Н. Я. С-ья, т/д., Воскрес. баз.
Рузъ Мухамедовъ, М. Р., Кашгарск., с. д.
Рядовъ, А. Д., Романовская, 38.
Сафарбаевъ, М. С., Туз. ч., баз. Махкама.
Смирновъ, В. А., Кауфм. пр.
Тверской М-ры Т-во. Стар. городъ.
Тихоновъ, Ф. А., Воскресенск. баз.
Ходжевъ, Д. Х. А. Урда, Пеки-Яко, базаръ.
Хромовъ, М. И., Романовская, 40.
Хусаиновы, бр., т/д., Воскрес. баз.
Цинделъ, Эмиль, Т-во, М-ръ, Б. Мануфакт. рядъ. См. объявл. впер. текста.
Шандаятовъ, Ш., Махрамская, 30, с. д.
Шаларходжаевъ, И. Х. съ С-ми, Воскрес. базаръ.
Ша-Мухамедовъ, И. М., Воскрес. баз.
Шарафовъ, Меръ С. М. „ „
Шариповъ, М. А.
Ширъ-Ахметъ-Баевы, М. и Х., бр., Воскр. базаръ.
Шлиссельб. сит.-наб. М-ры, Т-во, Базазликъ рядъ.
Юсуповъ, М. К., Воскрес. базаръ.
Якониихъ, т/д., Пушта-Ханонь.
Якубовъ, Э. И., Туркестанск., 22.
Якубовъ, И., Мануфакт. рядъ.
Якубовъ, Ю. И. „ „
„Пушевы, бр.“, т/д., Б. Мануфакт. рядъ.
Пушевъ, С. А. Н-ки, Баз. Туз. части.

Маслобойные заводы.

Алексѣевъ, Вл., Т-во.
Абрамгджановъ, м. Сары-куль.
Кадалева, М. А., мѣстн. Сары-куль.
Миръ-Бадалевъ и К°, ар. Кара-Су.
Никифоровы, бр., на ар. Кара-Су.
Шпанъ, К. и С-вья, Зерабулакск., 16.
Шубертъ, Артуръ, на ар. Кара-Су.

Маслобойные прессы и машины.

Столль, В. Г. и К°, Т-во, Московск. ул.
Шпанъ, К. и С-вья, Воронцов. ул.
Эрлангеръ, Ант. и К°, Т-во.

Масла растительныя.

Смирновъ, П. В. и Нечаевъ, М. И., Ирджарская ул.

Мастерскія.

Абидбаевъ, М. (мраморная), уг. Московск. и Духовской.
Афанасьевъ, К. Г. (шорная), Махрамск., 28.
Вальтеръ, Г. І. (зубо-техническая), Казалинск., 9.
Власовъ, В. И. (золотошвейная), уг. Куропатск. и Шаханзябской, д Маллябаева.
Вяткинъ, Т. Л. (переплетная), Джизакск., 13.
Гнехъ (гальванопластическая), Туркестанская, 11.
Гоппе, Я. и Баженовъ, М. (слесарно-кузнечная), уг. Пушкинской и Гомлевской, 18.
Гоцалюкъ (экипажная), Пушкин., 68.
Гринбергъ, А. Я. (коробочная), Петрогр., 42.
Денисовъ, А. А. (рамочная), Петроградск., 42.
Добровъ, Б. С. (механическая), Пушкинская, 70.
Друкеръ, Г. (одѣяльная), Джизакская, 14.
Жоленцъ, Е. О. (шапочная), Ирджарская.
„Искусство“, Т-во (Осиповъ), А.) (живописно-вывѣсочн.), уг. Петроградск. и Алексѣевск. пер.
Кобылковская, Е. П. (модная), пр. Обухова, д. 7.
Колябины, бр. (экипажная), Московск., 12.
Кузичкинъ, М. И. (водопр.-механич.).
Магнетштейнъ, И. Б. (шапочная), Романовская, 36.
Мельниковъ, И. В. (щеточная), Махрамская, 11.

Метриковъ, А. А. (столярно-мебельная), уг. Зерабулакской и Петроградской, д. Гепеля.
Мироновъ, В. П., Махрамск., д. Фридмана.
Печенкина, Н. С. (корсетная), Куропаткинск., 60.
Потеляховъ, Р. Ш. (папиросная), Ирджарская, 35.
Ржева, Н. П. (модная), Чимкентская, 35.
Ротанинъ, М. Н. (живописная). Москов., 9.
Семма, Я. Я. (экипажная), Московск, 14.
Синицкій, П. Ю. (столярно-мебельная), Пушкинская, уг. Гоголевск., 34.
Ситниковъ и Мироненко (экипажная), Московск я, 7.
Спѣвакъ, Махрамск. ул. (водопр.).
Столовъ, А. Е. (живописно-вывѣсочная), Петроградская, 44.
Т-во каретныхъ мастеровъ (экипажная), Московская, 10.
Цатуровъ, М. П. съ Бр-мъ (ящичная).

Машины пишущія.

Блокъ, Ж., Т-во.
„Универсаль" (магаз. бр. Асріевыхъ), Романовск. ул.
Шульцъ, А. П., Широкая, 5, тел. 597.
Яхнисовъ, Д. А., Московск., 44.

Машины разныя.

Блокъ, Ж., Т-во, Кауфманск. пр.
Герасимовъ, Н. Н., Махрамск. ул.
Перебатовъ, Н. И. (холодильники).
Полакъ и К°, т/д.
Столль, В. Г. и К°, Т-во.
Турк. Центр. Казенный сельско-хоз. складъ.
Шпанъ, К. и С-ья. т/д.
Эрлангеръ, А. и К°, Т-во.

Машины швейныя.

Блокъ, Ж., Т-во, Кауфманск. пр.
Зингеръ, К°

Мебель.

Абдурашитовъ. Т. К., Воскрес. баз.
Барановскій и Витковичъ, Т-во.
Блокъ, Ж., Т-во, Кауфман., 20 (конторская).
Бродовъ, И. Г., Петроградск., 13.
Гулямовъ, С. А. С., Воскрес. базаръ.
Дорожновъ, П. С.
Захо, А. Н., Кауфманск. пр.
„Импортеръ", Т-во. Пре-ство зав. Акц. О-ва Лютеръ (Ревель).
Кацъ, Я., Романовск. ул.
Лиліенъ и Полакъ (Іог. Крн. и К°).
Мироновъ, В. П., Махрамск., д. Фридмань.
Мухамедовъ, З. М. Т., Воскрес. баз.
Мухамедовъ. Нуръ, М. Х., Воскресенск. базаръ.
Нечкинъ, Ф. и Люзинскій, В., Воронцов., 33.
Перецманъ, Г. Я., Романовская, д. Дружкина.
„Самопомощь", О-во потребит.
Ходжаевъ, Ю. А., Воскрес. баз.
Шинделе, А. А, Базарн. пер. 2.

Меблиров. комнаты.

Попова, В. С., Константин, ул., тел. 91.
„Свѣтъ", прот. Воскресен. базара.
„Славянскія", прот. Реальн. учил.

Мельницы мукомольныя.

Ахметбаевъ. Ш., на о. Саларѣ.
Бигляръ-Беги, В. М., мах.-Судузъ.
Джурабековъ, А. К.
Ибрагимджановъ. Мах. Сары-Куль.
Магамедова, Н. М. И., Н-ки, Ахунъ-газаръ.
Магомедовъ, Х., Воскрес. ул.
Рядовъ, А. Д., Татарская слободка.
Салимбековъ и Алимбековъ, Т-во, мах. Чувалдакъ.
Сулеймановы, бр., мах. Тинчаль.
Ташк. Муком. Т-во, М. Чальдуктур.
Фишеръ, Г. Х., Сибирская часть.
Ходжаевъ, Ах. Х., Х., мах. Чувалдакъ.
Ходжаевъ, Миръ Садыкъ, мах. Судузъ.

Мельницы, жернова и пр.

Центр. сельско-хоз. скл. Мин-ства Землед.
Эрлангеръ, Ант. и К°, Т-во.

Механическіе заводы.

„Вулканъ", Воронцовская, 33.
„Гальперъ и Зоря", Романовская.
Спѣвакъ, Махрамск. ул.
Шпрангеръ и Сойферъ, Пушкинск., 82.

Множительн. аппараты.

Т-во Ж. Блокъ, Кауфм. пр.

Модные товары.

Альперовичъ и К°, Т-во.
Дорожновъ, П. С., Соборн. ул.
Захо, А. Н., Кауфманск. пр.
Лескъ, бр., Романовская ул.
„Реномэ", Кауфманск. пр., д. Смирновой.
Яушевы, бр. Ирджарская ул.

Молочные продукты.

Военно-Экономическое О-во.
„Московская молочная", Московск., 2.
„Русь" (А. Гавринъ), Воскрес. баз.
Чичкано, Кауфманск. д. Смирнова.

Москательные товары.

Бекъ-Назаровъ, И. А., Кауфман. пр., пасс. А.-Ходжи.
Ганшинъ, В. и Шаревскій, И., т/д. Представительства: Баденс., фабр. (Москва) и т/д. А. Вельцъ (Петроградъ).
Календаревъ, А.
Канлановъ, Ф. и С-вья, т/д. Пушкинск. ул.
Кохъ и Гойеръ, т/д., Предст. Акц. О-ва. „Фабверке".
Лампе, Р. А., Ирджарск. ул., прот. баз.
Муртазановъ, А., Махрамск. ул. собств. Пассажъ.
Никифоровъ, Н. М.
Полакъ и К° (Админ.).
Пугасова, Н. Я. С-вья, т/д., Воскрес. баз.
„Самопомощь", О-во Потребителей.
Шандаятовъ, Ш., Махрамск. ул., с. д.
Шамсутдиновъ, К. Ш., Петрогр. ул., 26, тел. 136.
Ша-Салиховъ, Ш., Воскресенск., 118.
Шинделе А. А. Пред-ство Т-ва „П. И. Оловянишникова С-вья".

Моторныя суда и лодки.

Шпанъ, К. и С-вья, Воронц. ул.

Мотоциклетки.

Бекъ, Н. Г. Кауфманск., д. Шкилиныхъ.

Музыкальные инструменты.

Вербовская, А. И., Романов. ул., с. д.
„Граммофонъ", Акц. О-во, Кауфманскій пр.
Захо, А. Н., Кауфманск. пр.
Косенковъ, П. Е., Царевъ, И. М. и К°, т/д., Романовск. ул.
Мироновъ, Н. Н., Кауфманск. пр.
Пилсудская, Е. М., Ирджарск. ул.
„Самопомощь", О-во Потребителей.

Мучные товары.

Анагамбаевъ, А., Баз. махкама.
Зауровъ, И. Д., Воскрес. баз.
Клевакинъ, А. Г. и К°, Воскрес. баз.
Кузьминъ, И. И., Ирджарск. ул.
Матбаевъ, Шарифъ, Джизакск. ул.
Мухамедовъ, Х. М.,
„Первое Ташк. Муком. Т-во", Ирдж. ул.
Фишеръ, Г. Х., Ирджарск. ул.
Ширъ-Ахметъ-Баевы, бр. М. и Х.
Юровъ, В. и С-нъ, т/д., Ирджарск. ул.

Мыловаренный заводъ.

Вагинъ, мѣст. Япанчатъ.

Мѣховые товары.

Альперовичъ, І. А. и К°, Т-во Кауфманская ул.
Давыдовъ, Ю., т/д., Мануфакт. рядъ.
Лескъ, бр., Романовская ул.
Миръ-Каримовъ, М. У., Мѣхов. баз. (Сундукъ баз.).
Миръ-Махмудовъ, М. М., тамъ же.

Мѣшки джут., холщ. и проч.

„Импортеръ", Ср.-Аз. Торг.-Пром. Т-во.
Кохъ и Гойеръ, т/д. Торг.-Комисс. к-ра.
Тамбовцевъ и Гольдманъ, Т-во.

Напильники, сталь и пр.

Белеръ, бр. и К°, Акц. О-во, Представитель ихъ конт. „Лиліенъ и Полакъ".
О-во Путиловскихъ заводовъ, Представитель: техн. к-ра инж. С. М. Лесманъ.
(См. еще Двигатели, Желѣзо разное).

Насосы, трубы и пр.

„Всеобщ. К° Электричества", Кауфманскій пр., 24.
Лесманъ, С. М. Техн. к-ра, Петрогр., 32. тел. 533.
Ридникъ, Л. Г. и К°, т/д., Зерабулак., 24, тел. 377.
Шамсутдиновъ, К. Ш., Петрогр. ул., 26, тел. 136.
(См. также Двигатели, Желѣзо и пр.).

Непромокаемое платье.

Лесманъ, С. М., Петрогр., 32, тел. 533.
Пред-ство „Русско-Австр. М-ры".
„Проводникъ", Т-во, уг. Кауфманск. и Роман. ул.
„Треугольникъ", Т-во, Кауфманск. пр.

Несгор. шкафы и кассы.

Ганшинъ, В. А. и Шаревскій, И. І., т/д, Пред-ство „Т-ва Сущевскаго Завода" (Москва).
Лесманъ, С. М. Предс-ство Акц. О-ва. „Артуръ Коппель".

Обогрѣвательные приборы.

(Мультипликаторы).

Строгоновъ, М. С., Кауфманск., 26, тел. 372.

Обои и багетъ.

Бѣлякова, Т. И., Романовск. ул., Воскр. базаръ.
Ниловъ, А. И., Роман. ул., корпусъ № 2.
Шамсутдиновъ, К. Ш., Петрогр. ул., 26.

Оборудованіе бань и прачешн.

Лесманъ, С. М., Петрогр., 32, тел. 533, Пред-ство Акц. О-ва „І. А. Іонъ".
Ср.-Аз. Строит. Т-во, Куйлюкск. пр., 35, тел. 730.

Обор. зав., мельн. и фабрикъ.

Лесманъ, С. М., Петрогр., 32. Представ. О-ва Путиловскихъ заводовъ.
Сорокинъ, В. и Гоппе, И., т/д., Зерабулакская, 16.
„Средне-Азіатск. Строительн. Т-во". Куйлюкск. пр., 35.
Столль, В. Г. и К°, Т-во, Духовская ул. тел. 339.
Шпанъ, К. и С-вья, технич. контора.
Эрлангеръ, Ант. и К°, Т-во.

Оборудов. телеф. сигнализ. и др. электр. сооруженій.

Бененсонъ, М., Ирджарская, д. Арифа, Ходжи.
„Всеобщ К° Электричества", Русск. О-во, Кауфманск. пр., 24.
Лесманъ, С. М., Петрогр., 32, тел. 533.
Полакъ и К°, хетнич. к-ра, уг. Петрог. и Ирджарск.
Сорокинъ, В. и Гоппе, И., т/д., Зерабулакск., 16.
„Универсаль", (бр. Асріевыхъ), Романовская ул.

Обувь и дорожныя вещи.

Алехинъ, П. С., Воскрес. баз., корп. 5.
Анагамбаевъ, А., баз. Махкама.
Военно-Экономическое О-во.
Дорожновъ, П. С. Кауфманск. пр.
Дружинины, бр. и К°, т/д.
„Европейскій магазинъ", Роман. ул.
Кохъ, Вольдемаръ, Кауфманск. пр.
Кривобоковъ, П. Н., Романовск. ул.
Лескъ, бр. Романовск. ул.
Мусина, М. Ш., Н-ки, Воскрес. баз.
Мухамедовъ, Расулъ, А. А., Воскр. баз.
„Проводникъ", Т-во, Роман. ул.
Пугасова, Н. Я., С-вья, т/д.
Рядовъ, А. Д., Романовск., 38.
„Самопомощь", О-во потребит.
Стрѣльниковъ, А. Д., Романов. ул.
Суковицъ, П. П., Махрамская ул.
„Треугольникъ", Т-во, Кауфман. пр.
Туякъ-Баевъ, М.
„Фабричный магазинъ", Романов., 33.
Хромовъ, М. Н., Воскресен. баз.
Шакирджановъ, З., Туземн. ч., базаръ.
Шафигуллинъ, С., съ бр-ми, Туземн. час. базаръ.
Шафигуллинъ, Х., Джизакск. ул.

Оптическ. и хирург. принадл.

Герберъ, А. М., Кауфман., 23.
Даніельсонъ, А. Д., Пушкинск. 42.
Каплапъ, Ф. и С-вья, т/д.
„Самопомощь", О-во потребит.
Шипелевъ, В. П., Кауфман. пр., 41.
Шпанъ, К. и С-вья.

Оружіе.

Военно-экономическое О-во.
„Другъ Охотника", Кауфман. пр., 25.
Захо, А. П., Кауфман. ул.
Ларкинъ, К. С.
„Тульскій магазинъ", Романов. ул.

Освѣщеніе.

Блокъ, Ж., Т-во, Кауфман., 20.
Лесманъ, С. М., Петрогр., 32.
Полакъ и К° (админ.), Петрогр. ул.
Шпанъ, К. и С-вья, т/д., Воронцов. ул.

Отопленіе и вентиляція.

„Ср.-Азіатск. Строительн. Т-во", Инж.: Поповъ, Качоръ и К°, Куйлюкск. пр., 35, тел. 730.

Офицерскія вещи.

Военно-экономическое О-во.
Захо, А. Н., Кауфман. пр.
Рабиновичъ, Г. И., Романов. ул.
Соболь, А. И. Соборная, д. Захо.

Парикмахерскія.

Бѣлуджевъ, С. А., Кауфман. пр., пасс. Ар. Ходжи.
Колдаевъ, А. П. Пушкинская, 14.
Мечташвили, С., Кауфманск. ул., 18.
Озеровъ, П. П. Романовская, 42.
„Примусъ", Кауфманская ул.
„Театральная", Романовская ул., 39.
Францовъ, П. П., Пушкинская, 18.
Шубертъ, А., Кауфманск. д. Захо.
„Этіеннъ", Ирджарская ул., 35.

Парфюмерн. и косм. товары.

Бекъ-Назаровъ, пасс. Арифъ-Ходжи.
Блюгерманъ, П. и А., (Акц. О-ва „Модернъ").
„Военно-Экономическое О-во".
Ганшинъ, В. А. и Шаревскій, П. І., т/д., (комисс. прод.).
Захо, А. П., Кауфманск. пр.
Кацманъ, М., Романовская уг. Чимкенск.
„Кохъ и Гойеръ", т/д. (Т-ва А. М. Остроумовъ, Москва).
Ларкинъ, К. С., Кауфманская ул.

Лескъ, бр., Романовская ул.
Пахтеръ, А. и К°, Т-во, Московск., 20.
Пугасова, П. Я. С-вья, т/д., Воскрес.баз.
Ралле, А. и К°, Т-во, Пушк. ул.
Рубинштейнъ, А. Г., уг. Махрамск. и Ирджарскаго.
„Петроградская Химическ. Лаборатория" Акц. О-во, Мельниковск. ул. д. Шфейферъ.
Чепелевецкій, С. П. съ С-ми (Гл. к-ра въ Москвѣ).

Переплетныя.

Вяткинъ, Уратюбинская ул.
Денисовъ, А. А., Петроградская, 42, тел. 786.

Печи патентованныя.

Лесманъ, С. М., Торг.-комисс. контора, Петроградская, 32, тел. 533.
Мальцовскіе заводы, Акц. О-во, Ташк. отд. и складъ—Уратюбинск., д. Давыдова, тел. 244.
Строгоновъ, М. С., Кауфманск., 26. тел. 372.
Шамсутдиновъ, К. Ш., Петроградская 26, тел. 136.

Печные и домовые приборы.

Герасимъ въ, Н. Н. Махрамск. ул.
Мальцовскіе заводы, Акц. О-во, Ташк. скл. Уратюбинск., д. Давыдова, тел. 244.
Строгоновъ, М. С., Кауфманск., 26, тел. 372.
Шамсутдиновъ, К. Ш., Петроградская, 26, тел. 136.

Пивоваренные заводы.

„Бурджаръ", тел. 389.
Давыдовъ. Ю., т/д.
Ивашова, Н. И., П-кн, Т-во.
Ильина, Е. П., П-цы, тел. 132.
Первушина, П. А., С-вья, т/д.
Пугасова, П. Я., С-вья, т д.

Платье готовое.

Альперовичъ и К°, Т-во. Кауфман. пр.
„Американскій магазинъ", Романов. ул.
„Берлинскій магазинъ", Романов. ул.
„Венскій магазинъ", Ромонов. ул.
„Европейскій магазинъ", Романов. ул.
Кирилловъ, Н. П., Кауфман. пр.
„Коммерческій", Воскрес. бас.
Лескъ, бр., Романовск. ул.
„Оборотъ", Романов., 31.
„Одесскій магазинъ", уг. Петроградской и Ром.
Пугасова, П. Я., С-ья, т/д.
„Работникъ". Романовск. ул.
Саямовъ, А. В., Романов., 39.
„Фабричный магазинъ", Романов., 33.
„Центральный магаз." Романовская.

Подрядныя работы.

Грачъ, Чимкентская ул., 32.
„Средне-Азіатск. Строит. Т-во", Куйлюкскій пр., 35.
Строительная Артель (Гильдиковъ, Мысинъ, Герасимовъ и К°), Уратюб., 43, тел. 807.
(См. Жел.-бет. раб. и Техн.-строит. к-ры).

Пожарныя машины и проч.

Лесманъ, С. М., Петроградская, 32. Един. предст-ль Акц. О-ва Густавъ Листъ (Москва).

Портные.

Бретъ, М. Роман. ул., уг. пер. 12 Тополей.
Бѣленькій, Я. С., Петроградская ул., домъ Календарева, Д. А., № 32.
Колодный, И. В., Петроградская ул.
Медамедъ, Э. К., Ирджарская, 13.
Сроловъ, К., Романовская, 46.
Факторовичъ, Л. Б., Ирджарская ул.
Цвейгманъ, М. М., Кауфманскій просп., тел. 680.
Шухатовичъ, И. О., Ирджарская ул.

Посуда и хозяйств. предметы.

Абдумавлянбаевъ, Т. Ст. Гор. Посудн. рядъ.
Абдумаликбаевъ, А., Воскр. базаръ.
Абду-Маликовъ, А. Г., Воскресен. баз.
Ахмедбаевъ, С. К., Воскресен. баз.
Бекъ-Назаровъ, Кауфманск. пр.
Военно-Экономическое О-во.
Галиховъ-Ша, Ш. М., Воскресен. баз.
„Женева". Романовская ул.
Захо, А. Н. Ирджарская ул.
Ларкинъ, К. С. Кауфманск. пр.
Мальцовскіе заводы, Акц. О-во, К-ра на Уратюб. ул., д. Давыдова, тел. 244.

Посуда эмалированная.

Абдумаликбаевъ, А. Воскрес. баз.
Герасимовъ, П. П., Махрамская ул., домъ Рахматулабаева, А.
Мавлянбаевъ, А. Т. Стар. Гор. Поч. рядъ.
Мальцовскіе заводы, Акц. О-во, Ташк. конт. Уратюбинская ул., д. Давыдова, тел. 244.
Шамсутдиновъ, К. Ш. Петроградская, с. д.

Посуда стеклянная.

„Императоръ", Ср.-Аз. Торг.-Пром. Т-во.
Мальцовскіе зав., Акц. О-во, К-ра и скл. на Уратюб. ул., д. Давыдова, тел. 244.
Тамбовцевъ и Гольдманъ, Т-во. Тел. 795.

Посуда хрустальная.

Мальцовскіе заводы, Акц. О-во, Ташк. контора и скл. Уратюб. ул., д. Давыдова, тел. 244.

Посуда чугунная.

Мальцовскіе заводы. Акц. О-во, К-ра и скл. на Уратюбинск. ул., д. Давыдова, тел. 244.
Шамсутдиновъ, К. Ш., Петроградская 26, тел. 136.

Посудно-ламповые товары.

Захо, А. Н., Кауфманск. пр.
Ильесбаевъ, У., Воскресен. баз.
Мавлянкуловъ, Ш. Ю., Воскресен. баз.
Магометбаевъ, М. Б., Посудн. рядъ.
Мельниковъ, Н. И. Кауфманская ул.
Мусаевъ, М. Х. М., около моста.
Ниловъ, А. Н., Романовская ул., корп. № 2.
Пугасова, Н. Я., С-вья, т/д.
Раджабаевъ, М. М., Гуль-базаръ.
Сагатбаевъ, М. К.,
Тамахмудбаевъ, М. К., Мах. Дигрисъ.
Ходжіевъ, У. Ф. Н., Туз. часть, Посудн. рядъ.
Хусанновы, бр. т/д., Воскрес. баз.
Шамсутдиновъ, К. Ш., Петроградская ул., № 26, тел. 136.
Якуббаевъ, М. А., Туз. ч., Калачн. рядъ.

Приборы паров. и водян. отопл.

Мальцовскіе зав. Акц. О-во, К-ра и складъ на Уратюбин. ул., д. Давыдова, тел. 244.

Пробки.

Викандеръ и Ларсонъ, Акц. О-во (Правл. въ Либавѣ). См. объявленіе поз. текста.
Кохъ и Гойеръ т д. (О-во рижск. проб. фабр. А. Кригсманъ).
Люблинскій, М. Л., тел. 238 (Акц. О-ва Эд. Арпсъ и К° въ Одессѣ).

Прокатъ кинемат. картинъ.

Чариновъ, Н. и К°.

Резиновыя издѣлія.

„Богатырь", О-ва, Представитель т/д. Кохъ Гойеръ.
„Проводникъ", Т-во, уг. Кауфм. и Роман.
„Треугольникъ", Т-во, Кауфманск. пр.

Ремни приводные.

Блокъ, Ж., Т-во, Кауфман. пр.
Лесманъ, С. М., Техн. к-ра, Петроградская 32, тел. 533.
Полакъ и К° (админ.), уг. Петроградск. и Ирджарск., тел. 277.
„Проводникъ", Т-во, уг. Кауфман. и Романов. ул.
Столль, В. Г. и К°, Т-во.
Шпанъ, К. и С-ья, т/д.

Рестораны.

„Анона", Кауфманскій, 20.
„Бельвю" Джизакская ул.
„Буффъ", Московск. ул., прот. Гор. сада.
„Воронежъ", Джизакская ул.
„Европа", Романовск., 42.
Коммерческій „Баръ", въ д. Захо.
„Лебедь", Абрамовск. пер.
„Международный", Абрам., д. Шоттъ.
Нѣмецкій „Баръ" (Тельгъ, Р.), Романов., уг. Базарн. пер.
„Регина", при гостиницѣ.
„Ривьера" (кафе), Кауфман. ул.
„Швейцарія", Кауфман., д. Смирнова.

Рисъ.

Джурабековъ, А. К.
Завѣринъ, С. П. Кас. 1-й туп., д. № 3.
Зульфакарбековъ, М. И.
Шамсутдиновъ, К. Ш.

Рисоочистит. заводы.

Джурабековъ, А. К.
Яушевы, бр., т/д.

Рыбная торговля.

Лифшицъ, бр., Махрамск. ул.

Рыболовныя принадлежности.

Бекъ-Назаровъ, Кауфман. пр., д. Арифъ-Ходжи.
„Другъ охотника", Кауфман. пр., 25.
Захо, А. Н., Кауфман. пр.
Ларкинъ, К. С., Кауфманск. пр.
„Тульскій оружейн. магазинъ", Романов., д. Дружкиныхъ.

Садоводство.

Гребера, П. А., Греберовск. пер.
Иванова, Н. И., Н-ки Т-во.
„Иммортель", Касьянов. 2-й пер.
Кронбергъ, Э. Л., Жемчужн. пер.
Пеньковъ, І. І. Ново-Владим., 13.

Первушина, И. А., С-вья, т/д.
Рубцовъ, Д., Паркентск. ул.
Херувимскій, С. и К°. Декор. и фрукт. питомн., Касьяновская, 27.
„Флора", Пушкинск. ул.
„Эденъ", Московск. ул.

Саксаулъ (дрова).

Вартазаровъ, М. А., Ст. Госпит., 16.
Военно-Экономическое О-во.
Могилевскій, Э. И., Прачешная, 13.
Оренбургское Лѣсное О-во, Духовская ул.
Потокинъ, И. А., Гогол. Аров. баз.
Цатуровъ, М., Духовская ул.
Шадуръ, А. С., Воронцовск., 31.

Сарпинковыя издѣлія.

Деккеръ, А. и И., бр., Романовск. ул.

Сита мельничныя.

Эрлангеръ, А. и К°, Т-во.

Скобяные товары.

Абдурасульбаевъ, М. Ю.
Абдурахманбаевъ, А.
Анцпферовъ, В. В.
Герасимовъ, Н. Н., Махрамск. ул.
Ибрагимовъ, М. А. и С-ья.
Муртазимовъ, А., Воскрес. баз.
Никифоровы, бр., Воскрес. баз.
Никифоровъ, Н. М.
Павловъ, А. П.
Полакъ и К° (админ.), Ирджардск. ул.
Пугасова, Н. Я., С-ья, т/д.
Салимбаевъ, И.
Салищева, Н. Я., Н-ки и К°.
Строминъ, И. Н.
„Самопомощь", О-во потребит.
Тамбовцевъ и Гольдманъ, Т-во. Тел. 795.
Ходжаевъ, Ф. Х. А., Чароу баз.
Шандаятовъ, Ш., Махрам. ул.
Шамсутдиновъ, К. Ш., Петрогр. ул., 26.
Шандаятовъ, Ш., Махрамск. ул.
Шпанъ, К. и С-ья, т/д., Зерабул. ул.

Скотопромышленность.

Завѣринъ, С. П., Касьян. 1-й туп., д. № 3.
Мусабаевъ, Х. съ бр-мъ, т/д.
Шандаятовъ, Ш., Махрамск., 30.

Спиртоочистительные заводы.

Иванова, Н. И., Н-ки, Заводская ул.
Первушина, И. А., С-вья, т/д.
Пугасова, Н. Я., С-вья, т/д., Варвар., 16.

Спички.

Бродскій, И. Р., Петроградск. ул.
Пугасова, Н. Я., С-ья, т/д. (фабрика), въ Туземн. части.

Сталь, напильники и пр.

Белеръ, бр., Акц. О-во, Представит.: К-ра „Лиліенъ и Полакъ", тел. 527.
Путиловскій заводъ. О-во, Предст.: инж. С. М. Лесманъ, тел. 533.
Ридникъ, Л. Г. и К°, Зерабулакская, 24, тел. 377.

Стекло оконное.

Герасимовъ, Н. Н., Махрамская ул.
Люблинскій, М. Л., Констант., 6.
Мальцовск. зав., Акц. О-во, К-ра и скл. на Уратюб. ул., д. Давыдова, тел. 244.

Строительные матеріалы (балки, лѣсъ, известь, алебастръ, цементъ и пр.).

Аракеловъ, Д. Б., Духовская ул.
Григорьевъ, Т. и Аванесовъ, А., съ бр-ми, т/д.
Исраиловъ, С. С., Духовская ул.
Лесманъ, С. М., Технич. к-ра, тел. 533.
Любошевскій, Ш. Ш., Петрогр. ул., 7.
Пуликъ, Э. и Подуравскій, М., Петроград. ул.
Ридникъ, Л. Г. и К°, т/д., Зерабул., 24.
Сааковъ и Аріанцъ, т/д., Духовск. ул.
Средне-Аз. Строит. Т-во, Койлюкск. пр., 35.
Строгановъ, М. С., тел. 372.
Цатуровъ, М. И., съ бр., т/д.
Шамсутдиновъ, К. Ш., Петрогр., 26.

Сукно прессовое.

Лесманъ, С. М., Петроградская, 32.
„Лиліенъ и Полакъ", Контора, тел. 527.
Полакъ и К° (админ.), тел. 277.

Сырье разное (шерсть, кишки, вол. и пр.).

Дюршмидтъ, Т. В., Лахтинск. ул.
Завѣринъ, С. П., Касьян. 1-й туп., д. № 3.
Лун Лальмъ, Чимкентск. тр.
Мусабаевъ, Х., съ бр-мъ, т/д.
Хусановы, бр., т/д., Сибзарск. часть.
Яушевы, бр., т/д., „ „

Табакъ (фабрики).

Иванова, Н. И., Н-ки, Т-во, Дачная, с. д.
Мизгирева, Ф. М., Н-ки, Махрам. ул., с. д.
Поповъ, И. Н., Шипкинск., с. д.
Потеляховъ, Р. Ш., Ирджарск., 35.
Финкель, Воскрес. базаръ.

Табакъ, сигары и папиросы.

Бубновъ, К. В. и К°, Романовск. ул.
Иванова, Н. И., Н-ки, Т-во.
Клебанскій, Г. З., Махрамск., 9. Пред-ль Акц. О-ва „Гаванера".
Мизгирева, Ф. М., Н-ки, Кауфм. пр.
Первушина, И. А., С-ья, т/д.
Потеляховъ, Р. Ш., Ирджарск. ул.
„Самопомощь", О-во потреб.
Финкель, А. Н., Джизакск. ул.

Типографіи и литографіи.

Арифджановъ, Г. Х., мах. Чаркычманъ.
Вильнеръ, Н. А., Романовск. ул.
Ильинъ, В. М., Кауфман. пр., 9.
Канц. Туркест. Генер.-Губернат., Самаркандская ул., 4.
„Коммерческая" (Эдельманъ, Я. П.), Кауфманскій пр.
„Надежда", Петроградск., 24.
Порцевъ, О. А., Николаевская, с. д.
„Туркест. Курьеръ", Шипкин., 23.
Фридманъ, Кауфманскій пр.
Федоровой, „ „ д. № 48.
Штаба Турк. военн. округа, Николаев., 58.

Трубы чугунныя и желѣзныя.

Лесманъ, С. М., Петроградская, 32.
Люблинскій, М. Л. Константин., 6.
Мальцовскихъ заводовъ Акц. О-во, Уратюбинск., д. Давыдова, тел. 244.
Ридникъ, Л. Г. и К°, Зерабулакск., 24.
Спѣвакъ, М., Махрамск., д. Абрамова.
Шамсутдиновъ, К. Ш., Петрогр., 26.
Шпанъ, К. и С-ья, т/д.
Шпрангеръ и Сойферъ, Т-во Пушк., 82.

Фанерныя работы.

Любошевскій, Ш. Ш., Петроградск., 7.
Проппе, Г. Я., Жуковская, 47.
Пуликъ и Подуровскій, Куропатк., 44.
Фанта, Я. В., Пер. 12-ти, Тополей, 4.

Фисташки.

Завѣринъ, С. П., Оптов. продажа и покупка, Касьян. 1-й, туп., д. № 3.

Фотографіи.

Бугаевъ, К. Ф., Махрамск. ул.
Гробовскій, Н. Н., Романовск., 69.
Гросманъ, Ю., Александр. пер.
„Идеаль", Московская ул.
Инагамджановъ, Н., Мах. Чарсу.
Капустянскій, Б. Х., Романовск., 43.
Клинчуновъ, Н. Н. „ 71.
Лозинскій, І. К., Соборная ул.
„Молнія", Махрамская ул.
Назаровъ, Д. В., Московская, с. д.
Николаи, Н. Ф., Петроградск., с. д.
Понявинъ, А. П., Духовская ул.
„Юпитеръ", въ Городск. саду.

Фотографич. принадлежн.

Захо, А. Н., Кауфман. ул.
Капланъ, Филиппъ и С-ья, т/д.
Сойферъ, Д. С., Кауфман. ул.
„Универсаль" (бр. Асріевы), Роман. ул.

Хирург. резинов. принадлежн.

„Проводникъ", Т-во, уг. Кауфманск. и Романов. ул.
„Треугольникъ", Т-во, Кауфманск. пр.

Хлопкочесальни.

Гаскель, А. Ш., Бишъ-Агачская часть.
Ложкинъ, П. П., Мах. Иски-Намазга.
Максумовъ, А. Х., Мах. Тахта-пулъ.
Марголисъ, Г. Г., Ачабадъ.
Хакимбековъ, Иср., Карасу-Актепе.
Шадринъ и Будневъ, Бишъ-Агачск. часть.

Хлопкоочистительные заводы.

Алексѣевъ, В., Т-во, Кауфманск. ул.
Вадьяевск. Торг.-Пр. Т-во, Конст. ул.
Гаскель, А. М.
Давыдовъ, Ю., т/д., Заводск. ул.
Дадажанбаевъ, В., Туземн. ч., мах. Иски-Намазга.
Каримбаевъ, Б., Туз. ч., мах. Иски-Намазга.
Максумовъ, А. Х., Туз. ч., мах. Иски-Намазга.
Миръ-Бабаевъ, Сибзарск. часть.
Московск. Торг.-Пром. Т-во, Кудрин. пер.
Персидское Т-во.
Рубановъ, А. И. (хлопкочес.).
Рубенчикъ и Рудницкій, Кауфман. ул.
Рядовъ, А. Д., Татарск. слоб., 41.
Филатовъ, П. Ф.
Хакимбекова, Ис., Н-ки.
Ярослав. Больш. Мануф. Т-во, Маріин. ул.
Яушевы, бр., т/д., Зерабулакск. ул.

Хлопковыя операціи.

Алишаевъ, М.
Бычковъ, В. Я.
Вадьяевы, бр., т/д.
Грошева, М. П.
Давыдовъ, Ю., т/д., Заводск. ул.
Зауровъ, П. Д.
Моск. Торг.-Пром. Т-во, Кудринск. пер.
Пугасова, Н. Я., С-ья, т/д.
Пфейферъ, А. В.
Рубенчикъ и Рудницкій, Жуковск. ул.
Увадьевы, бр., Махрамская, 14.
Яросл. Больш. Ману[illegible]. Т-во, Яросл. пер.
Яушевы, бр., т/д., Зерабулакск. ул.

Хлѣбъ въ зернѣ.

Зауровъ, И. Д.
Зельманъ, К., Ирджарск., 14.
Мусабаевъ, Х., съ бр-ми, т/д.
Хусаиновы, бр. т/д.
Шандаятовъ, Ш., Махрамская, 30.
Шаисхановъ, Ш., Газа-Базаръ.

Холодильныя оборудованія.

Лесманъ, С. М., Техн. к-ра, Петр., 32.
Полакъ и К° (админ.), уг. Петрогр. и Ирджарск., тел. 277.
Шпанъ, К. и С-вья, т/д., Зерабулак., 16.

Цвѣты и перья искусственныя.

Буковецкая, Л., Московск., 35, тел. 777.

Цементъ.

Лиліенъ и Полакъ, Техн. скл., тел. 527.
Мальцовскіе заводы, Акц. О-во. Складъ и к-ра на Уратюбинск. ул., д. Давыдова, тел 244.
Пугасова, Н. Я., С-вья, т/д., Воскрес. баз.
Сорокинъ, В. и Гоппе, Н., Зерабулакск. ул.
Средне-Азіатск. Строит. Т-во, инженеры: Поповъ, Качоръ и К°, Куйлюкскій, 35.
Строгоновъ, М. С., Кауфманск. пр., 26, тел. 372.
Хваловскій, Л., Романовск. ул.
Шамсутдиновъ, К. Ш., Петроградск., 26, тел. 136.

Центральное отопл. и вентил.

Лесманъ, С. М., Инж.-Техн. к-ра, Петроградск., 32.
Полакъ и К°, (админ.), уг. Петроградск. и Ирджарск., тел. 277.
Ср.-Аз. Строит. Т-во, Куйлюкск. пр., 35.

Цинкографія.

Алексѣевъ, П. П., Ирджарск. ул.

Чай и сахаръ.

Азимблевъ, С., Базаръ Макхама.
Александр. сах. зав. у П. П. Дукельскаго.
Анагамбаевъ, А., Базаръ Махкама.
Ахметжановъ, К., „ „
Бабаевъ, П., „ „
Боруховы, бр., т/д., Воскрес. базаръ.
Боткинъ, П., съ С-ми, т/д.
Бродецкій, И. Р., Петроградск. ул,
Вадьяевы, бр., т/д., Чашъ-базаръ.
Богау и К°, т/д., у. Э. Л. Дросманъ.
Высоцкій, В. и К°, Т-во, Ирджарская ул.
Первушина, П. А. С-вья, т/д.
Перловъ, В. и С-вья. т/д.
Пугасова, Н. Я. С-вья, т/д.
Расуль-Мухамедовъ, А. А.
Удѣльный складъ Тимаш. сах.-рафин. зав. Констант. ул.
Шаисхановъ, Ш., Газа-Базаръ.
Шпръ-Ахметъ-Баевы, бр., М. и Х., Газа-Базаръ.

Часы.

Граузде, К. Ю., Кауфманск. пр.
Даніельсонъ, А. Д., Пушкинская, 42.
Дружкинъ и К°, т/д. Кауфманск. пр.
„Женева", Романовская ул.
Кауровъ, Р. С., Махрамская ул.
Полыковскій, Л. П., Романовская ул.
„Самопомощь", О-во Потребит.
Шипелевъ, В. П., Кауфманск., 41.

Чугунно-литейные заводы.

Емельяновъ, Г. П., Московская, 27.
Спѣвакъ, Махрамск. ул.
Шпрангеръ, Р. и Сойферъ, Н., Пушкинская ул., 82.

Чугунное литье (продажа издѣлій).

Лесманъ, С. М., Технич. к-ра, Петроградск., 32.
Люблинскій, М. Л., Констант., 6.
Мальцовскіе заводы, Акц. О-во, Заводы въ Калужск. и Орл. губ. Ташк. складъ и к-рв: Уратюбинская, д. Давыдова, тел. 244.

Чулочныя машины.

Ж. Блокъ и К°, Т-во, Кауфм. пр.
„Универсаль", Маг. бр. Асріевыхъ, Романовская ул.

Швейныя машины.

Жоржъ Блокъ, Т-во, Кауфманск. пр.
Захо, А. П., Кауфманск. пр.
Зингеръ, К°. „ „
Хромовъ, М. П.
„Универсаль", маг. бр. Асріевыхъ, Романовская ул.

Шелковые азіатскіе товары.

Абдумаликовъ, В. Х., Кауфманск., д. Аля-Ходжи.
Вахитовъ, А. С. А., Туз. часть, Баз. рядъ.
Закирбаевъ, Ю. М., Туз. часть, Баз. рядъ.
Ибрагимджаевъ, П., Туз. часть, Баз рядъ.
Мухамедовъ, Т. П., Туз. часть, Баз рядъ.

Рапиховъ, А. Х., Туз. часть, Баз. рядъ.
Рашитовъ, Т. К., „ „ „ „
Салимсаковъ, М. И., Туз. часть, Баз. рядъ.
Хидаятбаевъ, А., Ирджарская ул.
Шаляръ-Ходжаевъ, А. Р., Чинанъ-базаръ.

Шерсть.

Грошева, М. П.
Завѣринъ, С. П., Касьян. 1-ый туп., д. № 3.
Рядовъ, А. Д., Рядовск. ул., д. Тезикова.
Тюменевъ, Московская, с. д.
Хусаиновы, бр., т/д., Сидзарск. ч.
Шандаятовъ, Ш., Махрамская, с. д.
Яушевы, бр., т/д.

Шины резиновыя.

„Проводникъ", Т-во, уг. Кауфманск. и Романовск., д. А.-Ходжи.
Полакъ и К° (админ.), уг. Петроградск. и Ирджарск., тел. 277.
„Треугольникъ", Т-во, Кауфманск. пр., пассажъ, Ар.-Ходжи.

Шляпы, шапки и фуражки.

Абду-Киримбаевъ, С., Базазликъ-рядъ.
Жоленцъ, Е. О., Ирджарская ул.
Ициксонъ, В. „ „
Кохъ, В., пассажъ Арифъ-Ходжи.
Магнетштейнъ, И. Б., Романовск. ул.
Метриковъ, А. А.
Мухамедовъ, Т. И., Базазникъ-рядъ.
Хромовъ, Мартынъ Ивановичъ.

Шорные товары.

Афанасьевъ, Я. Г., Махрамск., 28.
Муртазиновъ, А., Махрамск. ул., с. д.
Паули, Г. Г., Воскресенскій базаръ.

Штемпеля каучуковые.

Вильнеръ, Н. А., Романовская ул.
Фридманъ, М. З., Кауфманск. пр., д. Захо.
Эдельманъ, Я. П. („Коммерч. типограф.").

Экипажи и принадлежности.

Гоцалюкъ, П. И., Пушкинская, 68.
Колядины, бр., Московская, 14.
Монцаржи, Г. М., Духовская ул.
Ротапинъ, М. И., Московская, 9.
Семма, Я. Я., Московская ул., д. 12, с. д.
Ситниковъ и Мироненко, Московская, 7.
Таджировъ, З., Туземный городъ.
„Т-во Каретныхъ Мастеровъ", Москов., 10.
Федотова, Т. Ф., Н-кн, Духовская ул.

Экспедиторскія конторы.

Завѣринъ, П. В., Касьян. 1-ый туп., д. № 3.
Рачинскій, Я. М. В., Зерабулакск., 29, тел. 553 и Туз: гор., Таб. баз., тел. 554.

Электрическія: освѣщеніе, сигнализація и всевозможн. оборудов.

Бенеисонъ, М., Ирджарск. ул.
„Всеобщая К° Электричества", Русское О-во, Кауфманск. пр., 24.
Полакъ и К° (админ.), уг. Петроградск. и Ирджарск., тел. 277.
Сорокинъ, В. и Гоппе, И., д/т., Зерабулакская, 16.

Электрическая станція.

Павловъ, В. П., Хивинск., 6.

Электро-театры.

„Аполло", Петроградская ул.
„Красная мельница", Московская ул.
„Одеонъ", Александр. паркъ.
„Патефонъ циркъ", т. „Колизей".
„Хива", Московская, Гор. садъ.

ТОБОЛЬСКЪ.

Губернскій городъ, стоитъ на судоходной рѣкѣ Иртышъ. Основанъ въ 1597 году. Жителей около 30000 чел. Домовъ каменныхъ болѣе 220, деревянныхъ около 3600. Церквей: православныхъ—25, прочихъ исповѣданій—5. Учебныя заведенія: мужская классическая гимназія, духовная семинарія, учит. институтъ, Маріинская женская школа, Епархіальное женское училище, духовныя училища мужское и женское, женская учит. семинарія, Александровскій дѣтскій пріютъ, уѣздное училище; приходскихъ училищъ—6, частныхъ школъ—3, церковно-приходскихъ—2, образцовыхъ школъ при учебныхъ заведеніяхъ—2, одна воск-

ресная школа, школъ при пріютахъ—2. Больницъ и лечебницъ—10, съ 260 кроватями, изъ коихъ 50 для душевнобольныхъ. Аптеки двѣ; одна лечебница при ветеринарно-фельдшерской школѣ для заболѣвшихъ домашнихъ животныхъ; одна ветеринарно-бактеріологическая станція; врачей—6 (въ этомъ числѣ ветеринарный инспекторъ и директоръ ветеринарной школы). Въ городѣ есть Музей, Народн. Домъ, нѣсколько обществъ и благотворительныхъ учрежденій: Владимірская мѣщанская богадѣльня, ссыльно-поселенческая богадѣльня, сиропитательное заведеніе, Губернское Попечительство о дѣтскихъ пріютахъ, мѣстное Управленіе Общества Краснаго Креста, Общество спасанія на водахъ, Общество вспомоществованія бѣднымъ студентамъ Тобольской губерніи, Комитетъ по оказанію помощи переселенцамъ, Попечительное Общество о бѣдныхъ, Епарх. Комит. Правосл. Мисс. О-ва, братство св. Дмитрія Солунскаго, О-во вспомоществованія учащимся въ Духовной Семинаріи, О-во вспомощ. учащимся Тобольской гимназіи, Общ. вспомощ. ученицамъ Маріинской школы, Ольгинскій пріютъ для сиротъ-дѣтей пересел., Домъ Трудолюбія, Физико-Медицинское О-во, О-во мусульманъ-прогрессистовъ, О-во рыболовства и рыбоводства, Отдѣленіе Музыкальнаго О-ва, Отдѣленіе О-ва Судоходства, Сельско-хозяйственное О-во и т. д. Ярмарка бываетъ „Михайловская"—съ 1 ноября по 1 декабря, оборотъ ея достигаетъ до 500 тыс. руб. Заводы, фабрики и мастерскія: колбасн.—2, кожевенныхъ—2, мыловаренныхъ—2, свѣче-восковой—1, суконный—1, скорняжный—1, винокуренный—2, дрожжевой—1, канатныхъ—2, пивоваренный—1, маслобойный—1, пряничныхъ—2, кондитерскихъ и булочныхъ—4, рыбо-консервный—1, гончарныхъ—7, кирпичныхъ—16 и кузнечныхъ—11. Банковъ—три: Государственный, Городской общественный и Сибирскій торговый. Въ Тобольскѣ устроенъ водопроводъ съ фильтрами; имѣются прекрасныя общественныя бани. Жители занимаются рыбо-промышленностью, торговлей и отхожими промыслами. Въ Тобольской губ. продолжаетъ развиваться артельное маслодѣліе: по офиціальнымъ даннымъ за 1912 г. въ губерніи было 760 арт. заводовъ, объединяющихъ ровно третью часть общаго числа крестьянскихъ дворовъ (120000 изъ 360000). Средній доходъ двора былъ около 96 руб., за покрытіемъ всѣхъ расходовъ.

Въ городѣ издаются газеты: „Сибирскій Листокъ", „Тоб. Губ. Вѣдом." и „Епарх. Вѣдомости"; кромѣ того, издается „Ежегодникъ Губернск. Музея".

Должностныя лица: Губернаторъ—А. А. Станкевичъ, Вице-губернаторъ—П. И. Гавриловъ, Городской голова—пот. поч. гражд. С. М. Трусовъ. Члены Управы: М. П. Пепеляввъ, А. Я. Полуяновъ и Н. С. Поповъ. Секретарь—И. І. Касаткинъ. Губ. Инженеръ—Л. И. Шокальскій. Губернскій архитекторъ—А. В. Радецкій-Микулинъ, Городской архитекторъ—Е. К. Вороновичъ. Губернскій землемѣръ—В. С. Іодко, Врачебный инспекторъ—ст. с. Егоровъ, Помощники его: Н. И. Покровскій и Н. Ф. Афонскій, Губернскій ветер. инспекторъ—А. Я. Лемперъ, Предсѣдат. Окружнаго Суда—П. Е. Маковецкій, Товарищи предсѣдателя: В. П. Погадаевъ и Г. Р. Чижъ, Прокуроръ—В. І. Жукевичъ-Стоша, Секретарь прокурора—Г. Г. Тарасовъ, Товарищи прокурора—Х. Д. Брюхатовъ, А. П. Бѣлозерскій, Б. М. Забродскій и др. Судебный слѣдователь—А. В. Клеменовъ, Старшій нотаріусъ—А. Н. Гаттенбергеръ, Секретари Окр. Суда: А. С. Леонтьевъ, Ф. Н. Писцовъ и В. С. Шишковскій, Управляющ. Контр. Палатой—А. Я. Заволжскій. Начальникъ почт.-телегр. Округа—М. М. Голинскій, Помощникъ его—А. Н. Аракинъ, Главный ме[illegible]—А. А. Хрѣнниковъ, Помощникъ его—В. Н. Лебедевъ, Начальникъ почт.-тел. конторы—І. І. Швецовъ, Казенная палата: Управляющій Ка-

латою -А. П. Бартъ, Податной инспекторъ—В. В. Вишневскій, Казначеи К. М. Платоновъ, Тобольское Управл. Государств. имущ.: Управляющій—В. П. Вачинскій, Помощникъ — князь Н. П. Бебутовъ, Землемѣръ—Н. Е. Карповъ, Лѣсной ревизоръ—В. М. Ячницъ, Правит агрономъ Н. Н. Кулисичъ, Уѣздный агрономъ—А. Левицкій, Завѣд. переселенч дѣломъ—И. А. Андронниковъ, Инструкт. молочн. хозяйства—С. К. Хвощинскій, Управл. Тобольской сельско-хоз. школой—Д. Е. Фабристовъ, Управл. акцизными сборами—Н. Н. Апехтинъ, Старшій ревизоръ—Т. М. Поповъ, Секретарь—Я. В. Фелицынъ, Полиціймейстеръ—А. К. Крокосевичъ, Секретарь полиціи—А. М. Ивановъ, Уѣздный исправникъ В. С. Куриленко, Помощникъ его—М. Д. Лапустинъ, Секретарь—Д. А. Невзоровъ.

Врачи: Городовой—г. Наумовъ, Уѣздный—г. Орловъ, Участковый С. М. Кевличъ, Городской санитарный—В. Н. Кулигинъ, Сельскій 3 уч.-А. А. Ивановъ, Старшій врачъ Городск. больницы—В. К. Линдебергъ, Управл. аптечн. складомъ гор. больницы—Х. А. Фрейбергъ, Директоръ Акуш.-фельдш. школы—О. В. Гжегоржевскій.

Ветеринарные врачи: Пунктовый—А. К. Плятеръ-Плохоцкій, Сельскіе: А. П. Соколовъ, В. Н. Лѣсовой и при гор. скотобойнѣ—В. Т. Войтиховъ, Завѣд. ветер.-бактеріол. лабораторіей Н. В. Баталинъ, Директоръ ветер.-фельдшерской школы—Л. С. Сумцевъ.

Директоръ народныхъ училищъ—Г. Я. Маляревскій, Директоръ мужской гимназіи—А. Кваккъ, Инспекторъ—С. В. Бобовъ, Инспекторъ Маріинской женской школы—А. А. Терновскій, Надзирательница—Е. В. Пушкарева, Смотритель Духовнаго училища—А. А. Городковъ, Врачъ училища Н. В. Аѳонскій, Инспекторъ семинаріи—Д. М. Борозкинъ, Врачъ Н. В. Аѳонскій, Начальница Епарх. училища—Р. М. Трофимова, Инспекторъ—Г. І. Преображенскій, Врачъ—П. Н. Покровскій, Директоръ Городского Банка—С. И. Бронниковъ, Бухгалтеръ—С. Г. Киселевъ, Управляющій Отдѣленіемъ Госуд. Банка—А. М. Племянниковъ, Распорядитель ломбарда—С. В. Киселевъ, Окружный акцизный надзиратель С. В. Рѣзановъ, Крестьянскіе начальники: 1 уч—Ѳ. П. Гловацкій, 2 уч. А. Н. Бирюковъ, 3 уч.—В. В. Неудачинъ, Секретарь—С. Д. Юрцовскій. Мировые судьи: 1 уч.—А. М. Аглицкій, 2 уч.—С. А. Дроздниковъ, 3 уч.—Г. К. Розенталь (с. Черное), 4 уч.—С. Д. Рачинскій (с. Демьянское).

Нотаріусы: Е. Ф. Перминъ и П. К. Станкевичъ, Судебный приставъ—А. И. Янковскій.

Торгово-промышленныя предпріятія.

Аптеки.

Городская.
Дементьевъ, В. В.

Аптекарскіе магазины.

Дементьевъ, В. В.
Тобольскій аптекарскій складъ.

Бакал. и колоніальн. товары.

Артамоновъ, Е. П.
Глушкевичъ, Б. А.
Голевъ-Лебедевъ, Д. И.
Дорохинъ, Д. Д.
Дурневъ, И. Д.
Ершовъ, Г. А.
Ершовъ, П. А.
Ершовъ, Я. А.
Желтовскій, И. Ф.
Карякинъ, А. Ф.
Колмаковъ, П. А.
Колмаковы, бр.
Котовщикова, О. К.
Кропотинъ, П. Ѳ.
Кузьминъ, С. М.

Поповъ, Т. М., Рождеств. ул.
Сыромятникова, А. А., Н-ки.
Тобольское О-во потребителей.
Янушкевичъ, А. В.

Банки и кредитн. учрежденія.

Государств. Банкъ, Отдѣленіе.
Городской Общественный Банкъ.
Город. Кред. Т-во, Мало-Солдатск. ул.
Нижег.-Самар. Зем. Банкъ. Агентъ П. К. Станкевичъ.
„Сибирскій Торговый", Отдѣленіе. См. объявл. впереди текста.

Бочки дубовыя.

Янушкевичъ, А. В.

Брезенты.

Берковичъ, Л. Л.

Бѣлье.

Баскины, бр., т/д.
Берковичъ, Л. Л.
Ершова, Н. А., С-вья, Н-ки.
Родина, Х. М., Б. Пятницкая ул.

Велосипеды.

Ершова, Н. А., С-вья, Н-ки.
Янушкевичъ, А. В., Акц. О-ва „Энфильдъ".

Виноторговли.

Быдельскій, Б. И.
Венгерскій, Е. В.
Голевъ-Лебедевъ, Д. И.
Злоказовы, бр., т/д.
Мининой, Н-ки.
Поклевскаго-Козелъ, Н-ки.
Смирновъ, И.
Сыромятникова, А. А. Н-ки.
Тобольское О-во Потребителей.
Трегубова, П. Н. Н-ки.
Усачевъ, П. И.

Воды минеральныя.

Янушкевичъ, А. В.

Галантерейные товары.

Баскины, бр., т/д.
Бѣлкинъ, К. Ф.
„Вѣнскій шикъ".
Глузманъ, І. Б.
Гудовичъ, Л. Х.
Ершова, Н. А., С-вья, Н-ки.
Кадряевъ.
Кардонскій, Д. М.
Китшель, Ф. В.
Константиновъ, Н. К.
Кремлевъ, П. И. И.
Ланинъ, Л. Л.
Лѣсовой, Н. М.
Мерейнъ, А. Б.
Полонскій, Г.
Протопопова, А.
Родина, Х. М., Б. Пятницкая ул.
Тобольское О-во потребителей.
Трухинъ, А. А.
Филипповъ, М. Г.

Гастрономич. товары.

Кропоткинъ, П. Ѳ.
Янушкевичъ, А. В.

Гостиницы.

Акерманъ, Г. Е.
„Коммерческая".
„Лоскутная".

Дамскія шляпы.

Баскины, бр., т/д.
Водовозова, Е., Больш. Арханг. ул.
Ершова, Н. А. С-ья, Н-ки.

Дрова.

„Новость", уг. Туляцкой и Б. Мокрой, 12.

Дрожжи (заводъ).

Минина, В. И. Н-ки.

Желѣзо, сталь и чугунъ.

Ершовъ, Я. А.
Кузьминъ, П. М.
Мальковъ, А. А.
Плѣнинъ, В. В.
Пуртова, М. Ф.
Толстыхъ, П. М.
Трухинъ, И. А.
Филипповъ, М. Г.
Чумокинъ, М. Н.
Шумиковъ, П. В.

Золото и серебро.

Голевъ-Лебедевъ, Д. И.
Мерейнъ, А. Б.

Игрушки.

Голевъ-Лебедевъ, Д. И.
Ершова, Н. А. С-ья, Н-ки.
Мерейнъ, А. Б.

Канцелярск. и писчебум. товары.

Айтмухаметовъ, Т. С.
Голевъ-Лебедевъ, Д. И.

Ершова, А. Н. С-ья, Н-ки.
„Прогрессъ".
Сухановъ, А. С., Пятницкая, с. д.

Керосинъ и нефтян. продукты.

Нобель, бр. Т-во. См. объявл. впереди текста.

Книжныя торговли.

Ершова, А. Н. С-ья, Н-ки.
Сухановъ, А. С., Пятницкая, с. д. (и газеты).

Кожа.

Ершовъ, Г. А. (заводъ).
Трухинъ, А. А. (заводъ).
Трухинъ, Н. А.

Колбасная.

Янушкевичъ, А. В.

Колоніальные товары.

Абдуллинъ, прот. Захар. церкви.
Сулеймановъ.
Янушкевичъ, А. В.

Кондитерскія.

Гусевъ, М. А.
Іоаниди Н. Э.
Кропоткинъ, Б. Ѳ.
Поповъ, Н. С.

Конторы пароходныя.

Верхне-Иртышскаго Парох. и торг. Т-во.
Голевъ-Лебедевъ, Д. И.
Западно-Сибирское Т-во.
Каменскіе, бр., т/д.
Корнилова, Н. И., Н-цы.
Плотниковъ, М. и С-ья, т/д.
Смородинковъ, В. Я.
Фофановъ, М. В. и С-ья, т/д.

Конторы страховыя.

„Сѣверное". Агентъ Русановъ, П. А.
2-е Россійское. Аг. Рѣзановъ, С. И.
„Саламандра". См. объявлен. впереди текста. Аг. Павловъ, С. Д.

Конторы техническія.

Печокасъ, П. И.
Самцовъ, К. П.

Конторы транспортныя.

Каменскіе, бр., т/д.
Плотниковъ, М. и С-ья, т/д.
Фофановъ, М. В. и С-ья, т/д.

Красильная.

Круткинъ, И. Л., Абрамовск. ул.

Ледодѣлат. машины.

„Альфа-Нобель". Справки у В. Ф. Костюрина, Б. Ильинская, 14.

Лѣсные матеріалы.

Печокасъ, П. И.
Перевалovъ, Г. В.

Мануфактурный товаръ.

Айтмухаметовъ, М. К. Т.
Башкеневъ, А.
Булатовъ, С. М.
Дризинъ, Д. Е.
Злоказовы, бр., т/д.
Каганъ, Рождественск. ул.
Кадряевъ, д. Ершова.
Карамышева, Е. М.
Карякинъ, А. Ф.
Касимъ, М.
Китшель, Ф. В.
Лагина, З. С.
Муринъ, А. Х.
Огорѣлковъ, П. А.
Орловъ, С. К.
Поступинскій, П. С.
Саломатовъ, Д. А.
Соколовъ, К. Ф.
Соскинъ, Ф. К.
Сытдиковъ, Я.
Сѣдельниковъ, Г. Н.
Тобольское О-во потребителей.
Трусовъ, С. М.
Тушаковъ, М. А. А.
Тушаковъ, М. Н.
Фришманъ, А. М.
Ченбаевъ, М. С.

Мастерскія.

„Прогрессъ искусства" (токарная) М. Пятницкая, 24.

Машины земледѣл. и сел.-хоз.

Международная К° жатв. маш.

Машины пишущія.

Голевъ-Лебедевъ, Д. И.
Кореневъ, И. Н., Рождеств. ул., 47.

Машины швейныя.

Зингеръ, К°.
Голевъ-Лебедевъ, Д. И.

Мебель.

Баскины, бр., т/д.
Трухинъ, Н. А.

Мельница.

Сыромятниковъ, А. А., Н-ки.

Модные товары.

Берковичъ, Л. Л.
Розина, Х. М.
Янушкевичъ, А. В.

Модныя мастерскія.

Водовозовой, В. А.
„Вѣнскій Шикъ".
Орловой, Н. М.

Музыкальные инструменты.

Голевъ-Лебедевъ, Д. И.
Дементьевъ, В. В.

Мучные товары.

Дорохинъ, Д. Д.
Ершова, Н. А., С-ья, Н-ки.
Желтовскій, И. Ф.
Колмаковы, бр.
Коптиловъ, П. М.
Новицкій, Е. Т.
Селиверстовъ, В. А.
Сыромятникова, А. А., Н-ки.
Шапошниковъ, А. А.
Янушкевичъ, А. В.

Мыло и свѣчи.

Ершовъ, Г. А. (заводъ).

Мѣховые товары.

Айтмухаметова, М. Н.
Айтмухаметовъ, М. К. Т.
Айтмухаметовъ, Т. С.
Баскины, бр., т/д.
Башкеновъ, А.
Брандтъ, Л. Х.
Бронниковъ, С. И.
Булатовъ, С. М.
Дурневъ, В. Д.
Канъ, А. М.
Карякинъ, А. Ф.
Котовщикова, О. К.
Перочинскій, Л. Д., Б. Абрамовск. ул., с. д.
Сниткинъ, А. Ф.

Мѣшки.

Янушкевичъ, А. В.

Мясная торговля.

Поповъ, П. М., Рождественск. ул., 36.

Оборуд. маслодѣльн. заводовъ.

„Альфа-Нобель", Т-во. Справки у В. Ф. Костюрина, Б. Ильинская, 14.

Обувь и дорожныя вещи.

Баскины, бр., т/д.
Грудовичъ, Л. Х.
Ершова, Н. А., С-вья, Н-ки.
Кадряевъ, д. Ершова.
Кремлевъ, П. П.
Тобольское О-во потребителей.

Оружіе и охотн. принадл.

Ершова, Н. А., С-вья, Н-ки.

Парикмахерская.

Корниловой, Е. К.

Парфюмерн. товары.

Дурневъ, И. Д.
Ершова, Н. А., С-вья, Н-ки.

Переплетная.

Шмурыгинъ, С. В., Кузнечн. ул., с. д.

Пиво.

Завода Н. М. Давыдовской, преемницы.

Платки оренбургскіе.

Берковичъ, Л. Л.

Платье готовое.

Баскины, бр., т/д.
Берковичъ, Л. Л.
Брандтъ, Л. Х.
Водовозовъ, Р. Д.
Дурневъ, В. Д.
Дурневъ, И. Д.
Исуповъ, П. Н.
Левитъ, Г. Н.
Могилевскій, Б. М.
Пуртова, Ш. Б.
Сниткинъ, А. Ф.
Хацкелевичъ, М. Ф.

Посуда и хозяйств. принадлежн.

Брюхановы, бр., т/д.
Венгерскій, А. В.
Ершова, Н. А., С-вья, Н-ки.

Рыба.

Бронниковъ, С. И.
Голевъ-Лебедевъ, Д. И.
Желтовскій, И. Ф.
Карякинъ, А. Ф.
Кончинъ, В. В.
Корнилова, Ф. В.
Корнѣевъ, П. А.
Корольковы, бр. т/д.

Косолаповъ, К. И.
Котовщикова, О. К.
Нартымовъ, П. П.
Новицкій, Е. Т.
Плотниковъ, М. и С-вья, т/д.
Соскинъ, Ф. К.
Тобольское О-во потребителей.

Сепараторы.

„Альфа-Нобель", Т-во. Справки у В. Ф. Костюрина. Б. Ильинская, 14.

Стекло.

Злоказовы, бр., т/д.
Усачевъ, П. Н.

Строительные матеріалы.

Голевъ-Лебедевъ, Д. И.
Трусовъ, С. М.

Типографіи.

Губернскаго Управленія.
Костюрина, М. Н.
Муринъ (скоропечатня).
Тобольск. Епарх. Братства.
Шмурыгинъ.

Фотографич. принадлежности.

Дурневъ, И. Д.

Фотографіи.

Афанасьевъ, П. І.
Муринъ, Б.
Суслова, М. Г.
Уссаковская, М. М., противъ почты.
Шредерсъ, Е.
Шустеръ, А.

Фруктовыя торговли.

Голевъ-Лебедевъ, Д. И.
Деминевъ, С. Ф.
Сулеймановъ.
Хайбулинъ.

Хлѣбъ (зерно).

Бронниковъ, С. И.
Голевъ-Лебедевъ, Д. И.
Жарниковъ, В. Д.
Желтовскій, И. Ф.
Корнилова, Ф. В.
Крапивинъ, О. Г.
Нартымовъ, И. П.
Переваловъ, Г. В.
Плотниковъ, М. и С-вья, т/д.
Тобольское О-во потребителей.

Холодильн. устройства.

„Альфа-Нобель", Т-во. Справки у В. Ф. Костюрина, Б. Ильинская, 14.

Чай и сахаръ.

Голевъ-Лебедевъ, Д. И.
Ершова, П. А., С-вья, Н-ки.
Желтовскій, И. Ф.
Янушкевичъ, А. В.

Шапки, шляпы и фуражки.

Дурневъ, В. И.
Дурневъ, И. Д.
Перочинскій, Т. Д. Е., Абрамовск., с. д.
Тобольское О-во потребителей.

Электро-театры.

„Bio", Богоявл. ул.
„Модернъ", Б. Арханг. ул.

ТОМСКЪ.

Конечный пунктъ воднаго пути Тюмень—Томскъ, стоитъ на правом берегу судоходной рѣки Томи, при впаденіи въ нее р. Ушайки, подъ 51° 29' с. ш. и 54° 37' в. д., соединенъ желѣзнодорожной вѣтвью съ магистралью Сибирской ж. д. (84 вер. Томскъ—ст. Тайга). Основанный въ 1604 г. подъ названіемъ Томскій острогъ. Царскій *) наказъ письменнымъ головамъ г.г. Сургута и Тобольска Г. И. Писемскому и В. Ф. Тыркову о построеніи „Томскаго города" данъ былъ 24 марта 1604 г., а въ сентябрѣ работы уже закончились, въ 1629 г. переименованъ въ областной городъ, а въ 1894 г. сдѣланъ губернскимъ. Жителей по переписи произведенной въ 1897 году, считалось 52130 чел. об. пола, но можно

*) Царя Бориса Федоровича.

сказать, что в настоящее время число ихъ достигаетъ едва-ли не 100000 д. обоего пола. Церквей въ городѣ 28; въ числѣ ихъ одинъ (новый) каѳедральный соборъ, 10 приходскихъ церквей, 15 домовыхъ и три монастырскихъ (мужского и 2 женскихъ); кромѣ того, имѣется римско-католическій костелъ, лютеранская церковь, новая магометанская мечеть и три еврейскихъ синагоги. Въ отношеніи учебныхъ заведеній Томскъ занимаетъ первое мѣсто въ Сибири и одно изъ видныхъ въ Россійской Имперіи: въ немъ находится Университетъ, Технологическій институтъ, Высшіе женскіе курсы *), 5 гимназій—2 мужскія (одна изъ нихъ частная, которая открыта въ октябрѣ 1905 г.) и 3 женскихъ (двѣ изъ нихъ частныя: г-жъ Мирковичъ и Тихонравовой), 2 реальныхъ училища, Средній Политехникумъ, Учительскій институтъ, желѣзнодорожное техническое училище, духовная семинарія, духовное училище, женское епархіальное училище, торговая школа, два ремесленныхъ, одно изъ нихъ правительственное 3-хъ-классное), нѣсколько музыкальныхъ школъ, ветеринарная школа, повивальный институтъ вѣдомства учрежденій Императрицы Маріи, повивальная школа, женская городская профессіональная школа, 34 начальныхъ школы (муж. и женскихъ съ болѣе 3500 учащимся об. пола); 11 церковно-приходскихъ школъ, 18 частныхъ начальныхъ школъ и общественныя училища, какъ напр., школы общества попеченія о начальномъ образованіи, общества взаимнаго вспоможенія прикащиковъ; кромѣ того, есть городскія воскресныя школы, вечернія общеобразовательные курсы. Есть городская публичная библіотека, безплатная народная библіотека при Общ. начал. образованія и частная П. И. Макушина, существующая съ 1873 года; кромѣ этихъ библіотекъ, есть библіотеки при Университетѣ, Технолог. институтѣ, желѣзнодорожная (самая богатая), при архіерейскомъ домѣ, при 2-хъ общ. собраніяхъ и при нѣкоторыхъ присутственныхъ мѣстахъ, всего около 20 библіотекъ. Существуетъ въ городѣ очень много ученыхъ, благотворительныхъ и др. обществъ. Для коммерческихъ цѣлей въ городѣ существуютъ: Торгово-товарная Биржа, а также Государственный, Общественный, Взаимнаго Кредита, Сибирскій Торговый и Русскій для внѣшней торговли Банки; кромѣ того, есть агенты Нижегородско-Самарскаго и Ярославско-Костромского Земельн. Банковъ. Заводская и фабричная промышленность г. Томска постепенно развивается: есть заводы мыловаренные, кожевенные, кирпичные, лѣсопильные, пивоваренные, дрожжевые, шубные, экипажные. Торговля въ городѣ довольно бойкая, но вообще-то Томскъ, какъ торговый центръ, за послѣднее время сталъ точно затихать и несомнѣнно ощущаетъ на себѣ значеніе развивающагося молодого сосѣдняго г. Ново-Николаевска, идущаго впередъ крупными шагами. Тѣмъ не менѣе общая сумма торговыхъ оборотовъ его болѣе 50 милліоновъ рублей.

Для развлеченій имѣлся театръ, но сгорѣлъ 20 октября 1905 года; имѣются сцены въ общественномъ и желѣзнодорожномъ собраніяхъ и при безплатной Библіотекѣ Общ. попеч. о начальн. образованіи, на которыхъ даются представленія любителями и пріѣзжими артистами; тамъ же бываютъ симфоническіе, музыкальные и танцовальные вечера, читаются публичныя лекціи и проч. Вообще Томскъ очень оживленный, бойкій и красивый городъ; въ немъ много красивыхъ и при томъ большихъ домовъ, широкія улицы, многія уже вымощены, но многія еще очень грязны, а весной и осенью во время дождей, невылазны; имѣются: электрическое освѣщеніе, телефоны и водопроводъ. Предположено устройство трамвайнаго сообщенія.

*) Возбужденъ вопросъ объ открытіи въ Томскѣ Духовной Академіи.

Въ городѣ издаются нѣсколько ежедневныхъ газетъ. Старѣйшею и самою распространенною является газ. „Сибирск. Жизнь", основан. еще П. И. Макушинымъ, а нынѣ издаваемая „Сибирск. Т-вомъ Печатнаго Дѣла" (Годовая цѣна 6 руб.), затѣмъ „Утро Сибири"; кромѣ нихъ выходятъ: „Губернскія Вѣдомости", „Епархіальныя Вѣдомости", „Извѣстія" Императорскаго Томскаго университета и Технологическаго института, Циркуляры по западно-сибирскому учебному округу, Извѣстія Томскаго городского общ. управл., „Труды Томскаго О-ва естествоиспытателей и врачей", „Сибирскій Врачъ", „Научные очерки Томскаго Края", „Горныя и Золотопромышленныя Извѣстія", „Сибирское Сельское Хозяйство" и др.

Для пріѣзжающихъ существуютъ первоклассныя гостиницы: „Европа", „Россія" и „Метрополь", а также масса меблированныхъ комнатъ.

Къ числу очень симпатичныхъ по цѣлямъ учрежденій и притомъ красивыхъ по архитектурѣ зданій нельзя не отнести Бактеріологическій Институтъ, при Императорскомъ Томскомъ Университетѣ, имени Ивана и Зинаиды Чуриныхъ; сооруженъ на средства, пожертвованныя личнымъ почетнымъ гражданиномъ Валеріаномъ Имофеевичемъ Зимнимъ, въ суммѣ 103.466 р. 84 к. Институтъ былъ заложенъ 6 августа 1904 г. и въ августѣ 1906 открытъ и началъ свою дѣятельность. Передній, очень красивый, фасадъ зданія выходитъ на Садовую ул., рядомъ съ 1-мъ студенческимъ общежитіемъ. Главный входъ открывается съ улицы на широкую каменную лѣстницу, съ вырѣзанными на стѣнахъ именами знаменитыхъ врачей: Дженнера, Пастера, Коха, Ру и Мечникова. Въ первомъ этажѣ, налѣво отдѣлены 6 комнатъ подъ „Пастеровское Отдѣленіе"; въ обширной свѣтлой пріемной висятъ 2 портрета Чуриныхъ; направо отъ входа 2 большихъ комнаты отведены для приготовленій оспенной вакцины. Весь верхній этажъ приспособленъ подъ сывороточное отдѣленіе; здѣсь приготовляютъ противодифтеритную, противоврожистую и противодизентерійную сыворотки; также здѣсь имѣется залъ для приготовленія вакцинъ холеры, сибирской язвы, чумы рогатаго скота и т. д.; въ этомъ же этажѣ, въ южномъ крылѣ зданія помѣщена обширная лабораторія для занятія со студентами и для чтенія лекцій. Все зданіе отапливается паромъ и обильно снабжено водой, газомъ и электричествомъ. На обширномъ дворѣ выстроены свѣтлыя каменныя конюшни на 10 лошадей и телятникъ, съ отдѣльными операціонными комнатами для телятъ и прививаемыхъ лошадей; въ задней части двора поставленъ деревянный баракъ для кроликовъ и морскихъ свинокъ.

Въ научномъ отношеніи Институтъ обставленъ всѣми лучшими новѣйшими приборами и, по своему устройству, долженъ занять видное мѣсто среди другихъ подобныхъ учрежденій въ Россіи. Находясь въ завѣдываніи Университета подъ его контролемъ и управленіемъ, не преслѣдуя къ тому-же коммерческихъ цѣлей, Институтъ является вполнѣ научнымъ учрежденіемъ, которое, несомнѣнно, станетъ въ будущемъ однимъ изъ лучшихъ украшеній г. Томска.

Въ 9 верстахъ отъ города находится открытая 25 октября 1909 г. Окружная Психіатрическая лечебница на 1.050 человѣкъ, прекрасно оборудованная и расположенная въ лѣсу. Директоромъ ея состоитъ д-ръ мед. фонъ Фрикенъ.

Въ 1912 г. городъ украсился еще однимъ краснымъ зданіемъ подъ симпатичнѣйшее учрежденіе „Домъ Науки имени Петра Макушина" (Народный Университетъ, уставъ котораго, ко всеобщему сожалѣнію, до сего времени еще не утвержденъ).

Неутомимый жертвователь, П. И. Макушинъ, подалъ въ 1914 г. новое заявленіе о готовности вносить ежегодно не менѣе 300 рублей на открытіе въ г. Томскѣ регентскихъ учительскихъ курсовъ.

Всѣмъ интересующимся исторіей и современной жизнью г. Томска, справедливо пользующагося репутаціей культурной столицы Сибири („Сибирскія Аѳины"), мы горячо рекомендуемъ вышедшее въ 1912 г. изданіе „Сибирскаго Т-ва Печатнаго Дѣла" „Городъ Томскъ" (Цѣна 2 р.).

Музеи, библіотеки и пр. Муз. прикл. знаній — въ зданіи безплатн. библ. О-ва попеч. о нач. образованіи; Педагогич. музей—въ Гоголевскомъ домѣ (наб. р. Ушайки); Университ. музей — въ зданіи Университета; Городская Публичная Библіотека—Черепичная, 6; Желѣзнодорожная библіотека—Ямской пер., 3; Безплатная библіотека-читальня — уг. Хомякова пер. и Духовской ул.; Частная библіотека П. И. Макушина—Благовѣщенскій пер., с. д. и т. д.

Развлеченія. Театр. залы при собраніяхъ: Общественномъ—Почт., 27, тел. 36 и 633; Коммерческомъ—Магистр., 13, тел. 64; Военномъ—Еланская, 9; при О-вѣ Ремесленниковъ — Петровская, 3; О-ва попеч. о нач. обр. — Духовская, 27, тел. 653; Лѣтн театры: „Буффъ" (В. Л. Морозова)—на Александр. ул., тел. 259; при Военномъ Собраніи — въ лагеряхъ и О-ва сод. физ. разв.—на „Губкинской горкѣ". Электро-театры (кинематографы): „Иллюзіонъ"—Ямской пер., 9, тел. 769; „Иллюзіонъ-Глобусъ", тел. 852; „Мефистофель" — Магистр., 3, тел. 785; „Міръ" — наб. р. Ушайки, тел. 657; „Фуроръ"—Почтамтская, 20, тел. 766, и „Художественный" - Почтамтская, 7, тел. 762. **Сады:** „Буффъ" — В. Л. Морозова, съ рестораномъ, театромъ и открытыми сценами; Городской -противъ Мужской гимназіи, на Ново-Соборной площ.; Бульваръ — на Бульварной улицѣ; бывшій Лагерный садъ и Университетская роща.

Больницы, лечебницы, амбулаторіи: Бактеріологическій институтъ имени Ивана и Зинаиды Чуриныхъ—Садовая ул., д. № 7, тел. 237; Больница приказа общественнаго призрѣнія — Московскій трактъ, д. № 2, тел. 123; Больница Городская для заразныхъ больныхъ (кромѣ венерическихъ)—по Алексѣе-Александровской ул., д. № 41, тел. 265; Пріемный покой (амбулаторія) Сибирской желѣзной дороги—Ямской переулокъ, домъ № 3; Больница Городская имени Ивана Некрасова — Милліонная, д. № 65, тел. 378; Больница Городская Вознесенская для накожно-венерическихъ больныхъ — на Дальне-Ключевской, 93, тел. 548; Больница желѣзнодор.—на станціи „Томскъ II"; Окружная психіатрическая лечебн. — въ 9-ти верст. отъ города, тел. № 102; Хирургическая лечебница при общинѣ сестеръ милосердія Кр. Креста по Мухинской ул., № 42, тел. 87; Городская лечебница для бѣдныхъ приходящихъ больныхъ—Набережная р. Ушайки, д. № 22, тел. 391; Факультетскія и Госпитальныя клиники Универс. — по Садовой ул., д. № 1, тел.: 238 и 550; Медико-химическая лабораторія об-ва практическихъ врачей Томской губ.—помѣщается въ зданіи городской лечебницы (Набережная р. Ушайки, 22, тел. 669). Здѣсь же ночныя дежурства врачей; Сельская лечебница — по Никитинской ул., д. № 59. Завѣдуетъ лечебницей томскій участковый врачъ Л. И. Рубинштейнъ; Городская санитарная лабораторія — въ зданіи городск. лечебницы (по Набережной р. Ушайки, д. № 22); Лечебница для физическихъ методовъ леченія врача К. Д. Иванова — по Ямскому пер., д. 18, тел. 403; Лечебница женская и хирургическая врачей Левенсона и Гершкопфа— по Почтамтск. ул., д. 14, тел. 469; Водолечебница врача Еланцева — по Русаковскому пер., д. № 8, тел. 279; Зубоврачебная клиника при школѣ зуб. вр. Каменецкаго, Сосунова и дант. Левитина — по Почтамтской ул., д. № 5; Зубная ле-

чебница М. Островской—Дворянская. 2; Зубная лечебница зубн. вр. П. С. Сосунова—по Почтамтской ул., д. № 29; Зубная лечебница зубн. вр. Абрамовича—по Спасской ул., д. № 26; Зубная лечебница зубн. вр. Л. Г. Гершевича—по Благовѣщенскому пер., д. № 8; Зубная лечебница О. Л. Зунделевичъ—Подгорный пер.

Врачи: Адамовъ, С. А. (внутр. бол.)—Садовая ул., д. № 24, тел. 582; Адамовичъ, Л. П. (акуш. и женск. бол.)—Духовская ул., д. № 15, тел. 415; Бейгель, Я. І. (внутр. бол.)—Протопоповскій пер., д. № 6, тел. 628; Березнеговскій, Н. И. (проф.), (хирург., бол. уха, носа и горла)—Александровская ул., д. № 7; Боголѣповъ, А. А. (кожн., вен., сиф.)—Садовая ул., д. № 24, тел. 622; Богоразъ, Н. А. (хирург., ортопед.)—Ул. Московскій трактъ, больница общ. призр., тел. 416; Боровковъ, Т. Д. (внутр. и дѣтск. бол.)—Нечаевская ул., д. № 26, тел. 120; Богуславскій, С. П., Ярлыковская ул., д. № 23; Будный, В. З. (хирург., ушн., носов. и горлов. бол.)—Дворянская ул., д. № 58, тел. 750; Быховскій, М. С. (вн., дѣт. и вен. бол.)—Спасская ул., д. № 11, тел. 135; Валединскій, И. А. (вн. бол.); Васильковъ, В. П. (дѣтск. и внутр. бол.)—Черепичная ул., д. № 15, тел. № 135; Вергилесовъ, С. В. (нервн. бол.)—Подгорный пер., д. № 2, тел. 812; Владычинскій, А. П. (глазн., горл. и носов. бол.)—Преображенская ул., д. № 8, кв. 5; Вангродзскій, В. А. (глазн. и внутр. бол.)—Никитинская ул., д. № 13, тел. 335; Веселовъ, В. С.—Александр. ул., 34; Граматикати, И. Н. (проф.), (жен. бол., акуш.)—Буткѣевская ул., д. № 4, тел. 140; Граціановъ, А. А. (вн. бол.)—Магистр., д. № 4, тел. 72, дачная кварт.—Офицер., д. 44, тел. 109; Германовъ, Н. М. (внутр. бол.)—Б.-Подгорная ул., д. № 11; Гершкопфъ, В. С. (внутр., жен. и дѣт. бол.)—Дворянская ул., д. № 19, тел. 517; Григоровъ, П. В. (внутр. и дѣт. бол.)—Ярлыковская ул., д. № 14; Гинзбергъ, Н. Г. (дѣт. и внутр. бол.)—Акимовская ул., д. № 1, тел. 448; Делекторскій, Н. И. (дѣт. бол.)—Черепичная ул., д. № 18, кв. 5, тел. 169; Дзярковская, А. А. (жен. бол.)—Офицерская ул., д. № 18; Добротворская, А. П. (акуш. и жен. бол.)—Соляная ул., д. № 3, тел. 118; Долгополовъ, А. (ушн. бол.), Садовая ул., 27; Дочевскій, П. П., проф. (внутр. бол.)—Черепичная ул., д. № 18; Еланцевъ, В. П. (внутр. бол.)—Милліонная ул., д. № 32, тел. 279; Завадовскій, К. П. (нервн. и внутр. бол.)—Дворянская ул., д. № 28, тел. 741; Закоурцевъ, А. Е. (акуш. и жен. бол.)—Прасоловскій пер., д. № 12, тел. 347; Зминъ, А. Н. (хирург., нос. и горл. бол.)—Московскій трактъ, д. № 5, кв. 4, тел. 311; Зубаревъ, М. М. (дѣт. и внутр. бол.)—Иркутск. ул., д. № 13; Ивановъ, К. Д. (см. его лечебницу)—Ямской пер., д. № 18, тел. 403; Корелинъ, В. В. (внутр. бол.)—Дворянская ул., д. № 38, тел. 750; Купрессовъ, К. В. (бол. кожи и волосъ; венерич. мочеполов., сифил.)—Монастырская ул., д. № 7, тел. 66; Курловъ, М. Г., проф. (внутр. бол.)—Еланская ул., д. № 6, тел. 133; Калачниковъ, Я. А. (внутр. бол.)—Солдат., с. д. № 66, тел. 491; Кыгмановъ, К. А. (ушн., нос., горл. и хирург. бол.)—Торговая ул., 8, д. Вяткина; Лаптевъ, А. Н. (внутр. бол.)—Нечаевская ул., д. № 21, тел. 535; Левашевъ, П. М. проф. (внутр., нос. и горл. бол.)—Офицерская ул., д. № 4, тел. 69; Левенсонъ, П. І. (акуш. и жен. бол.)—Почтамтская ул., д. № 11, кв. 3, тел. 54; Либеровъ, П. І. (внутр. бол.)—Университетская роща, зданіе противъ водокачки; Линдстремъ, А. А., проф. (сиф. и венер. бол.)—Ново-Соборная площ., д. Кухтерина, тел. 503; Любановъ, С. В., проф. (глазн. бол.)—Спасская ул., д. № 28; Ломовицкій, П. Ф. (кож. и венер. бол.)—Спасская, д. № 16, тел. 610; Менделѣевъ, П. П. (нервн. бол.)—Садовая ул., д. № 4, тел. 197; Микулина-Иванова, П. П. (акуш. и жен. бол.)—Дворянская ул., д. № 10, тел. 710; Мультановскій, П. М. (гор. школ.-торг.-сан. врач.)—Гоголевская ул., д. № 46, тел. 721; Муратовъ, В. А., проф. (нервн. и душ. бол.—

Преображенская ул., д. № 16; Мышъ, В. М., проф. (хир. бол.) — Офицерская и бульварная ул., д. № 12—21, тел. 322; Неболюбовъ, Е. И. (дѣт. бол.) — Дво янская ул., д. № 22, тел. 398; Никольскій, А. М. (бол. уха, горла, носа и хир.) — бульварная, д. № 11; Ноторинъ, Б. З. (внутр. бол.) — Затѣевскій пер., д. № 10, тел. 538; Образцовъ, В. М. (кожн., венерич. и мочеполов. бол.) — Иркутская ул., д. 46, верхъ; Оксеновъ, С. С. (внутр., кожн. и венер.) — Солдатская ул., д. № 70, тел. 630; Пискуновъ, Н. Н. (акуш., родильный пріютъ)—Московскій трактъ, д. № 5, тел. 243; Плоскиревъ, И. И. (кожн., вен. и сиф.) — Татарская ул., д. № 5; Пирусскій, В. С. (вн., дѣт. и нервн. бол.)—Офицерск. ул., № 15; Прейсманъ, А. Я. (акуш. и жен. бол.) — Спасская ул., № 21, тел. 358; Прейсманъ, И. Я. — Спасская ул., д. № 23, тел. 339 (пріемъ Прейсманъ, И. Я. и Быховскій, М. С.); Рубинштейнъ, Л. И., завѣд. сельской лечебницей (внутр., женск. и дѣт. бол.)—Солдатская, 19, входъ съ Даниловск. пер., тел. 609; Рязановъ. А. В. (внутр. бол.) — Гоголевская, № 10, тел. 776; Садовскій, В. А. (кожн. и венер. бол.) — Спасская ул., д. № 20, тел. 519; Сибирцевъ, Г. Е. (внутр. и дѣтск. бол.) — Магистратская ул., д. № 31, тел. 341; Сметанина-Образцова, Е. В. (акуш., жен. и дѣтск. бол.) — Иркутская ул., д. № 46, верхъ; Смирновъ, П. В. (санит. врачъ Сиб. ж. д.) — Даниловскій пер., тел. 621; Соколовъ, П. В. (внутр. и венер. бол.)—Милліонная ул., д. № 18, тел. 192; Сорокина, С. (вн., жен. и дѣтск.),—Бѣлая ул., д. № 16, тел. 697, Спасскій, И. С. (нервн. и вн. бол.)—Спасская ул., д. № 28, тел. 746; Топорковъ, И. Н. (душ. бол.) — Окружная псих. леч., тел. 102; Тимофеевъ, В. М., городовой врачъ (внутр. и венер. бол.)—Солдатская ул., д. № 20, тел. 302; Тимашевъ, С. М., проф. (дѣт. бол.) — Почтамтская ул., д. № 7, тел. 349; Тиховъ, И. И., проф. (хирург. и уши. бол.)—Никитинская ул., д. № 4, тел. 229; Троицкій, И. Л. (глазн. бол., подборъ очковъ)—уг. Почтамтской ул. и Подгорнаго пер.; Чернявская-Шукина, Н. А (вн. и жен. бол.) — Солдатская ул., д. № 19; Чистяковъ, И. И. (глазн. бол.) — Монастырская ул., д. № 3, тел. 95; Чулковъ, И. В. — Торговая ул., д. № 1; Федулова, А. И. (глазн. и дѣт. бол.)—Почтамтская ул., д. № 19; Филатовъ, И. Е. (вн. дѣтск. и жен. бол.) — Еланская ул., № 53; Шамовская-Соколова. В. Т. (внутр., жен. и дѣт. бол.) — Милліонная ул., д. № 54, тел. 532; Щербаковъ, В. П. (внутр. бол.)—Дворянская ул., д. № 39; Якелевичъ, І. А. (вн., жен. и акуш.) — Раскатъ. д. № 2, тел. 445.

Ветеринарные врачи: Вашкевичъ, Ю. І.—Городская скотобойня, за городомъ, тел., 166; Петровъ, М. П.—Офицерская ул., д. № 6, тел., 263; Лыткинъ, Н. А.—Знаменская ул., д. № 11; Яковиненковъ, Д. Д. Хомяковскій пер., д. № 17, тел., 666; Яссоновскій, С. Ѳ.—Иркутская ул., д. № 9, тел. 366.

Зубные врачи: Абрамовичъ, С.—Спасская ул., д. № 26; Венгеровъ, А. Г.—Нечаевская ул., д. № 12; Воложанина, М. П.—Дворянская, д. № 46; Гомбергъ, М. М.—Дворянская ул., д. № 38; Гершевичъ, И. Г.—Благовѣщенскій пер. д. № 8; Гутовская, Л. Н.—Садовая ул., д. № 15, тел., 670; Демурина, П. І.—Нечаевская ул., д. № 60; Завадовская, Л. П.—Дворянская, № 28, тел., 741; Зунделевичъ, С. Е.—Акимовская ул., № 27; Каменецкій, М. А.—Почтамтская, № 25; Каменецкая, О. А.—Почтамтская, № 25; Калугина, В. В.—Бульварная, № 11; Ларинъ, І. М.—Милліонная, № 20; Левитинъ, Б. В.—Почтамтская, № 1; Левковичъ, Н. Г.—Банный пер., д. № 7; Лурія, Е. М.—Почтамтская, № 17, тел. 399; Лурія, М. А.—Почтамтская, № 17, тел., 399; Моралевъ,—Еланская, № 18; Островская, М.—Дворянская, № 2; Пейсахова, Р. М.—Магистратская, № 42; Пейсахова, М. С.—Ямской, № 9; Перманъ, М. И.—Почтамтская, № 12, противъ аптеки Ботъ; Поповъ, П. И.—Магистратская, № 11; Редрова, П. М. —

Нечаевская, № 44; Ризникова-Тернеръ, С. Г.—Монастырскій пер., д. № 2; Рознова, А. И.—Почтамтская, № 21; Сосуновъ, П. С.—Почтамтская, № 29; Терешъ, М. С.—Нечаевская, № 3; Тріусъ, М.—Почтамтская, 11; Фейманъ, С. Н.—Б.-Подгорная, № 15; Фейманъ, С. И.—Магистратская, № 6; Фуксманъ, М. Б.—Почтамтская ул., № 22; Фуксманъ, М. С.—Монастырскій пер., д. № 1; Цейтлинъ, А. А.—уг. Дворянской и Ямского; Чистякова, Р. П.—Монастырск. ул., 28; Шиловская, О. Л.—Гоголевская ул., д. 51; Штейнфельдъ-Минская—Черепичная, 17; Яропольская, А. И.—Магистратская ул., № 4; Яшинъ, И. Г.—Набережная р. Ушайки, № 5.

Ветеринарная помощь. Городская скотобойня—за городомъ, на нижнемъ лугу, по дорогѣ на Черемошинскую пристань, тел., 166; Завѣдующій скотобойней ветеринарный врачъ—Ф. І. Вашкевичъ.

Ветеринарно-санитарная станція для осмотра привозимыхъ въ Томскъ мясныхъ продуктовъ—на Офицерской ул., д. № 6, тел., 263. Завѣдующій станціей—ветеринарный вричъ—М. П. Петровъ.

Ветеринарная помощь больнымъ животнымъ бѣдныхъ жителей и борьба съ повальными болѣзнями скота производится городскимъ ветеринарнымъ врачемъ—М. П. Петровымъ (Офицерская ул., д. № 6, тел. 263).

Лечебница для больныхъ животныхъ врачей С. Ѳ. Лесюновскаго и Д. Д. Яковиненкова (Магистратская, № 41, тел. № 666).

Лечебница для больныхъ животныхъ врача П. А. Лыткина (Знаменская, № 11). Для бѣдныхъ, по запискамъ членовъ общества покровительства животнымъ—безплатно.

Должностныя лица: Губернаторъ—д. с. с. Дудинскій, Вице-Губернаторъ—А. Г. Загряжскій, Совѣтникъ 1 отд.—В. Э. Мейеръ, Старшій совѣтникъ—М. Н. Еремѣевъ, Совѣтникъ 3 отд.—П. П. Ревякинъ, Непрем. члены по крест. дѣл.: Б. И. Няньковскій-Войниловичъ и А. А. Варокъ, Губернскій архитекторъ—А. И. Лангеръ, Врачебный инспекторъ—Меттъ. Помощникъ его: В. К. Середа, Фармацевтъ губ. упр.—П. Ф. Александровъ, Ветеринарный инспекторъ—Г. Г. Неклюдовъ Тюремный инспекторъ—А. Э. фонъ-Гофландъ, Секретарь—Е. Н. Мильтоновъ, Инспекторъ по дѣламъ печати—П. Т. Виноградовъ, Редакторъ „Губ. Вѣд."—В. Э. Мейеръ, Завѣд. газ. стол.—Н. Г. Гусельниковъ. Управляющій губ типогр.—М. П. Власовъ, Крестьянскіе начальники: 1-го уч.—П. И. Тронькій, 2-го уч.—Н. Ф. Камаевъ, 3-го уч.—А. С. Демидовъ и 4-го уч.—А. А. Садовниковъ, Нач. Губ. жандармск. упр.—подп. П. А. Гиберъ фонъ-Грейфендельсъ, Нач. жанд. упр. Сиб. ж. д.—полк. Л. А. Бардинъ, Начальн. Томск. отд.—А. М. Давыдовскій, Полиціймейстеръ—Н. П. Шереметъ, Помощникъ его—г. Миллеръ, Секретарь—П. Черныхъ. Уѣздный исправникъ—А. В. Фессалоницкій, Помощникъ его—Н. Е. Лискій, Секретарь—Т. С. Фроловъ, Городской голова—П. Ф. Ломовицкій, Городской секретарь—С. Д. Поповъ. Завѣд. Гор. Санит. Бюро, Секр. Сов. и Городск. Торг.-санит. врачъ—П. М. Мультановскій, Городской врачъ—В. М. Тимофѣевъ, Городск. ветер. врачъ—М. П. Петровъ, Городск. инженеръ—Н. Я. Николинъ, Городской архитекторъ—П. Ф. Федоровскій, Городск. землемѣръ—П. М. Плетневъ. Гор. техникъ—А. А. Ященинъ, Городск. повѣр.—Н. Б. Ульяновъ, Купческій Староста—П. П. Колосовъ, Начальникъ почтово-телеграфнаго округа—М. К. Михайловъ, Помощникъ его—Ф. Г. Яковлевъ, Главный механикъ—Г. Г. Поповъ, Начальникъ почтово-телеграфной конторы—А. М. Ивановъ, Помощникъ его—Г. Ю. Бу-

кевичъ, Завѣдывающій телеграфомъ—г. Бѣлоглазовъ, Начальникъ телеф. сѣти—инж.-электр. Г. И. Раковъ, Начальн. Сибирск. ж. д.—С. М. Богашевъ, Помощникъ и 1-й замѣст. его—А. В. Михайловъ, Начальникъ Зап. Отд.—Н. Ф. Королевъ, Средняго—А. А. Мейнгардъ, Восточнаго—инж. п. с. И. А. Козыревъ, Агентъ для особыхъ поруч. Инженеръ—А. Н. Матвѣевъ, Инжен. для особ. поруч.—М. Н. Орловъ, Членъ Совѣта Упр. отъ Мин. Фин.—Н. І. Янушковскій, Прав. Канц. Сиб. жел. дор.—П. В. Соколовъ, Помощникъ его—А. Н. Поповъ, Главный бухгалтеръ—И. К. Глущенко, Завѣд. пенс. кассой—Д. Д. Виноградовъ, Нач. коммерч. отдѣла—С. Н. Самойловъ, Помощникъ его—Н. А. Рудаковъ, Сост. для особ. пор. коммерч. агентъ—А. С. Сахаровъ, Завѣд. Томск. гор. станціей—Н. И. Соколковъ, Старшій врачъ—К. Н. Герасимовъ, Врачъ при Управленіи (онъ-же замѣститель ст. врача)—Ю. К. Маріенгофъ, Санитарн. врачъ—П. В. Смирновъ, Врачи больн. на ст. Томскъ II—А. П. Мышкинъ и Н. Я. Горизонтовъ. Женщина-врачъ—П. И. Микулина-Иванов , Врачъ Томской вѣтки—Н. Вульпе, Юрисконсультъ Сиб. ж. д.—прис. пов. Н. А. Орловъ, Старш. пом. и зам. его—прис. пов. П. Л. Соколовъ, Нач. матер. службы—баронъ Н. Л. Раденъ, Помощники: Л. И. Шиловскій и А. В. Миролюбовъ, Старшій ревизоръ—Л. В. Турба, Начальникъ службы сборовъ—И. Л. Рольке, Помощникъ его—Г. И. Раковскій, Начальникъ службы пути и зданій—Б. П. Храповицкій, Помощники: Н. А. Казаковъ, Б. В. Остроумовъ и Н. Х. Букъ, Нач. техн. отд.—инж. Шибановъ, Секретарь службы—Ф. А. Асессоровъ, Бухгалтеръ службы—В. И. Сергѣевъ, Начальникъ службы тяги и подвижного состава—И. П. Арбузовъ, Бухгалтеръ—К. К. Поплавскій, Главный контролеръ—г. Столяровъ, Нач. Горн. Управл.—Н. С. Боголюбскій, Помощникъ его—В. В. Маюровъ, Управл. золотосплав. лабор.—А. А. Сборовскій, Пробиреръ—В. Б. Красновъ, Окружн. горн. инж.—И. П. Бересневичъ, Помощникъ его—П. В. Приходько, Предс. Совѣта съѣзда золотопромышл.—А. А. Захваткинъ, Управляющій каз. Пал.—І. Б. Маршангъ, Секретарь—А. С. Орловъ, Податные инспектора: 1-го уч.—И. С. Скурлатовъ, 2-го уч.—К. А. Грузиновъ, 3-го участка—г. Прудѣевъ, Казначей—К. Н. Гребневъ, Завѣд. землеустр. Алтайск. Окр.—П. М. Юхневъ, Управляющій отд. госуд. банка—В. Н. Поповъ, Контролеръ—Н. П. Дейнекра, Секретарь—Н. А. Федоровъ, Инспектора мелк. кред.: В. В. Исаковъ, И. Я. Шарый, Д. П. Урываевъ, П. С. Мраморновъ, Директоръ Общ. Сиб. Банка—Е. Д. Колпаковъ, Управляющ. Отд. Сиб. торг. Банка—Н. А. Молчановъ, Управляющій Отдѣл. Русскаго для внѣшней торговли Банка—В. В. Шокинъ, Завѣд. Томск. Перес. райономъ—Н. М. Булатовъ, Завѣд. Томск. землеустр. партіей—С. В. Соколовъ, Завѣд. дор.-стр. отд.—инж. В. С. Оленинъ, Завѣд. гидрот. отд.—М. Ф. Алексѣевъ, Завѣд. техн. отд.—И. Н. Лосевъ, Завѣд. статист. раб.—В. Я. Нагнибѣда, Завѣд. пересел. врач. пункт.—врачъ Ф. Г. Анисимовъ, Управл. акц. сбор. Томск. г. и Семипал. обл.—К. І. Лагуновичъ, Окружн. надз. 1 окр.—В. І. Шокальскій, Старш. ревизоръ — Н. К. Кононовичъ, Попечитель учебнаго округа — вакансія. Правит. канц. попечителя — Н. И. Орловъ, Архит. Зап.-Сибир. уч. окр.—гражд. инж. Ѳ. А. Черноморченко, Директ. народн. училищъ—Н. К. Рамаевичъ, Инспекторъ народн. училищъ—П. П. Вонновъ, Директоръ мужск. гимн.—Н. Н. Бакай, Директоръ реальн. училища—А. Ф. Федоровъ, Директоръ 2-го реальн. училища—А. П. Воробьевъ, Директоръ средн. политехн.—Д. Невскій, Ректоръ университета М. Ф. Поповъ, Директоръ технол

института—Н. И. Керташевъ, Директоръ бактер. института—П. В. Бутягинъ, Директоръ высш. женск. курсовъ—В. Н. Саввинъ, Директоръ учил. института—Н. А. Успенскій, Консерваторъ университ. зоол. музея—Г. А. Іоганзенъ, Управл. клинич. апт.—Б. Р. Моравецкій, Библіотекарь университ.—Н. Б. Миницкій, Университ. врачъ—Н. Д. Либеровъ, Ученый садовникъ—П. М. Флоссъ, Редакторъ „Универс. Извѣстій"—проф. Ф. К. Крюгеръ, Библіотекарь технолог. инст.—А. М. Кирилловъ, Смотритель зданій—Е. В. Лурьи, Врачъ инстит.—С. А. Адамовъ, Управл. государств. имущ.—В. П. Князевъ, Помощн. его К. А. Эрдманъ, Землемѣръ—А. С. Поляковъ, Лѣсной ревизоръ—А. К. Бранденбургъ, Завѣдующій лѣсоустройствомъ—Н. П. Поздняковъ. Завѣдующіе: Нелюбинскимъ лѣсничествомъ—А. Т. Ивановъ, Томскимъ лѣсничествомъ—В. Н. Рубчевскій Старшій таксаторъ—И. Г. Фрейдинъ, Правительственный агрономъ—И. Ивановъ, Старшій спеціалистъ по животноводству—Ф. А. Молодыхъ, Старш. инструкт. по полеводству—В. И. Щедринскій, Старш. инструкт. по молочн. хоз-ву—П. В. Королевъ, Старш. инструкт. по пчеловодству—П. А. Дьяковъ, Завѣд. центр. мол.-хоз. лабор.—С. М. Кочергинъ, Предсѣд. Окружн. суда—г. Фроловъ. Товарищ. предсѣд.—С. И. Поповъ. Старшій нотаріусъ—К. М. Поповъ. Секретари: гражд. отд.—Н. Ѳ. Стяжкинъ, уголовн.—А. В. Галушкинъ, Прокуроръ суда—С. Г. Дубяго. Секретарь—П. И. Глушковъ. Судебные слѣдователи: 1 уч.—В. В. Лилеевъ, 2 уч.—Л. В. Ушаковъ, (при камерѣ прокурора). Мировые судьи г. Томска и ихъ камеры: 1 уч.—А. Г. Чернушкинъ, 2 уч.—Т. Л. Опоцкій, 3 уч.—С. Г. Сабуровъ. 4 уч.—Евтифѣевъ, 5 уч.—Орнатскій, 6 уч.—А. А. Орловскій, 7 уч.—И. П. Токаревъ 8 уч.—П. І. Хрущевскій, Мировые судьи Томскаго уѣзда, имѣющіе камеры въ Томскѣ: 2 уч.—Ф. П. Сергіевскій, 3 уч.—Д. Т. Николаевъ. Судебные пристава: 1 уч.—А. А. Палковъ, 2 уч.—П. А. Романовъ, 3 уч.—Т. П. Щелконоговъ.

Адвокатура: Присяжные повѣренные: С. В. Александровскій, Еланская, 47, тел. 552; М. Р. Бейлинъ, Дворянская, с. д. 36, тел., 342 (членъ совѣта присяжн. повѣр. окр. Омской суд. Палаты); П. Г. Богоявленскій, Б.-Королевская, 15; П. В. Вологодскій, Ефремовская, с. д., 17, тел. 211 (тов. предсѣд. совѣта прис. пов. окр. Омск. суд. Палаты); А. М. Головачевъ, Б.-Подгорная, 29, тел. 78 (членъ совѣта прис. пов. окр. Омск. судебн. Палаты); Д. К. Жабицкій, Магистратская, 28, тел. 607; Б. С. Желтовскій, Спасская, 21; В. Д. Кононовъ, Дворянская, 19, тел. 357; М. Д. Михаловскій, Офицерская, 13, тел. 438; П. В. Олениннъ, Дворянская, 26; Н. А. Орловъ, Преображенская, 6, тел. 171; С. Ѳ. Петровъ, Монастырская, 5, телеф. 317; П. П. Покровскій, Воскресенская, 18; П. Л. Соколовъ, Преображенская, 14а, тел. 658; Ф. П. Чистяковъ, Монастырская, с. д., и др. Помощн. присяжн. повѣрен.: Д. Е. Барскій; Ѳ. И. Башмашниковъ, А. Н. Бѣляевъ, уг. Торговой и Александровской, тел. 53; Д. И. Вележевъ, Милліонная 17; В. А. Гаттенбергеръ, Офицерская, 18; Б. М. Гацъ, Торговая 26, тел. 613; М. Г. Гинзбергъ, Акимовская, 1-3, тел. 448; А. М. Демидовъ, 2-я Торговая, 11, тел. 726; С. Л. Дикштейнъ, Лѣсной пер., 11; Ф. К. Жабицкій, Рукавишковскій пер., 16, кв. 3; А. С. Зеленинъ; Н. П. Зеленскій; Т. П. Золотовъ; К. П. Ильинскій; В. П. Коневъ, Магистратская, 3, мебл. комн. „Дрезденъ", тел. 8[illegible]; Г. В. Ксенофонтовъ; Н. Н. Кузнецовъ, Магистратская, 24; И. Н. Кюссе-К[illegible]ъ, Солдатская, 63, тел. 151; П. А. Лавровъ; П. П. Лашинъ, Ефремовская, 6; П. Л. Левинъ, Никитинская, 13, тел. 551; В. Д. Маракулинъ, Солдатская, 49; П. Е. Мещерскій, Гоголевская, 64; С. К. Май, Садовая, 51, тел. 368; Н. Д. Осво[illegible]ъ

Благовѣщенскій пер., 16; В. В. Павловъ, Еланская, 5, тел. 136; А. Я. Петровъ, Ново-Карповская, 11, д. Тренцова; И. П. Прѣловскій, Никитинская, 44, кв. 1; Б. С. Поповъ; П. К. Поповъ, Ярлыковская, 30; П. В. Ульяновъ, Тверская, 4, тел. 558; М. М. Хаймовичъ, Гоголевская, 33, тел. 251; І. С. Хейсинъ, Благовѣщенскій пер., 17; М. Б. Шатиловъ, Татарская, 31, кв. 2; І. П. Ярковъ и мн. др.

Частные повѣренные: І. Н. Зяблицкій, Монастырск., 13, тел., 184; В. С. Ильинъ; А. С. Максимовъ, Гоголевская, 24 и другіе.

Торгово-промышленныя предпріятія.

Агенты-комиссіонеры и представители.

Ароновъ, В. Н., Ярлыковская, 12, тел. 137.
Бруновъ, А. Л., Садовая, 6, тел. 409.
Будбергъ, Е. К., уг. Бульварной и Аполлинарьевскаго п., д. Савицкаго.
Генерозовъ, Е. Д., Спасская, 20'9, тел. 454.
Елинъ, Д. М., Милліонная, 41, тел. 661
Зейдеманъ, С. Д., Александровская, 11, тел. 309.
Израилевичъ, А. Г., Горшковск. пер. 19.
Каппель, І. І. Тел. № 304. Представитель: зав. „Гумбольдтъ", Акц. О-ва „Фицнеръ" и „Гамперъ" и др.
Карихъ, Н. Ф., Иркутская, 40.
Каппель, І. І., Монастырскій пер., 5, телефонъ 304.
Корнеманъ, М. С., Милліонн., 5, тел. 424 и 820.
Кондаковъ, Ф. И., Нечаевск., 91, тел. 476.
Макаровскій, В. А., Черепичная ул., с. д., тел. 842.
Нейландъ, П. Я., Магистратская ул., д. 15, тел. 31.
Парнесъ, Л. Я., Инженеръ, Почтамт., 36.
Теперъ, М. Я., Банный пер., д. 6, кв. 1, тел. 284.
Тарасенковъ, П. М., Загорная, 44.
Хейсинъ, М. Н., Черепичная, 8, тел. 521.
Хейсинъ, С. Н., Почтамтская, 36.
Ушаковъ, В. Н., Карповскій пер., 4, телефонъ 11.
Чибиревъ, А. Н., Почтамтская ул., маг. „Проводникъ", тел. 671.
Чегуровъ, Н. Н. Никольскій пер., 12.
Шубинъ, П. П. Акимовская, 4.
Шмурыгинъ, Е. В., Милліонная ул., 35, тел. 74.

Азіатскіе товары.

Аплинъ, М. А. Татарск., с. д.
Березницкій, Я. І., Базарная площ.
Бухараевъ, М. А. „
Максимовъ, М. И. „
Сычевъ, И. Д. Базарная площ.
Фахрутдинова, З. Н-ки, Базарн. пл. телефонъ 603.

Аптекарскіе товары.

Атамановъ, Наб. Ушайки. Корол. корп.
Нови, Б. С. и Сафро, И. Л., Набережная р. Ушайки, 8.
Штоль и Шмидтъ, т/д., Почтамтская, с. д. тел. 165. См. объявленія среди текста.
Щепкина и Сковородовъ, Т-во, Почтамтская, 2, тел. 129.

Аптеки.

Безпл. гор. лечебница, Наб. р. Ушайки, тел. 391.
Вотъ, Г. А. и К°, Почтамт., 3, тел. 449.
2 Городскихъ: Воскресенская, 2 и на Никольской ул.
„Еланская," Солдатская, 49, тел. 268.
Ковницкій, Н. С., Магистрат., 4. т. 228.
Приказа обществен. призрѣнія, Магистратская, 20, тел. 407.
Сибирской жел. дороги, Ямской пер., 5, тел. 567.
Университ. клиники, Садов., 1, тел. 620.

Арматура разная.

Гартогъ и Стангъ, Милліонная, 3, тел. 498.
„Дѣятель", Акц. О-во. Милл. 5.
Каппель, І. І. Телеф. 304.
Некрасова, Е. Х., Милліонная, 9, тел. 19.
Некрасовъ, И. М., Милліонная улица, 12, тел. 48.
„Технико-Промышл. Бюро", Набережн. р. Ушайки, с. д., тел. 132.
Эрлангеръ, Ант. и К°, Т-во, Милліон., 10, тел. 204.
Якимовъ, Н. К., Наб. р. Ушайки, соб. д., тел. 231.

Артели.

„Биржевая", Членъ арт. Г. М. Бѣляевъ, Б. Королевская, 4, тел. 291.
„Первая Томск. ремесленная", Иркут ул. Арт. староста—г. Власовъ.

Асфальтовыя работы.

Кирпичевъ, А. С., 2-й Кузнечн. взвозъ, д. 14.
Стржалковскій, А. Р., 2-й Кузн. взвозъ, с. д., № 1.
Федоровъ, С. В., Солдатская, 35.

Аукціонный залъ.

(Съ выдач. ссудъ).

„Дѣятель", Акц. О-во. Милл. 5.

Бакалейные товары.

„Вытновъ, В. съ с-мъ Петромъ", т/д., Милліонная, 25, тел. 254.
Гадаловъ, И. И., Почтамтск. 3, тел. 37. и Ново-Соборн. пл., тел. 25.
Губайдуллинъ, Г. и Якуповъ, Н., Т-во, уг. Макар пер. и Почтамтск. ул.
Дроздовъ, П. П., Базарн. площ.
Дѣевъ, Ф. ., Благовѣщенскій пер., с. д., № 2, тел. 119.
Зоринъ, Н. И., Базарн. пл., тел. 610.
Ищенковъ, И. А., Базарн. пл.
Ивановъ, П. В., Базарн. пл.
Камышкинъ, А. Я., Иверск. ул., 39/61.
Красильщиковъ, М. В., Еланская, 16.
Тимофеевъ. Я. П., Баз. пл.
Тихоновъ, И. Г., Обруб., 8, тел. 125.
Фазлуллины, Бр. Т-во. Базарн. пл.
Четвериковъ, И. Л., Баз. пл., тел. 630.
Чибиревъ, П. П., Магистрат. 21, тел. 369.

Балки двутавровыя.

Пастухова, Н. П., П-ки, довѣрен. В. А. Макаровскій, Черепичн., 20, тел. 812.
„Техн.-Пром. Бюро". Набер. р. Ушайки, с. д., тел. 132.

Бани.

Акуловъ, Д. Д. Мухинск. ул.
Брикъ, Б. Ф., Бульв.-ная, 6.
Дондо, Акимовская, 15.
Дистлеръ, Татарскій пер., 17.
Жарковъ, М. Кирпичная, 40.
„Европейскія", (Громова), уг. Спасск. и Монаст. пер.
Карукесъ, Р. А. Аптекарск. пер.
„Московскія", Александровская ул., 46, тел. 751.
Муковозовъ, К. С., Никольская, 2.
Поповъ, А. Г., Филевская, 31.
Тернеръ, Банный, пер., 6.
Фефербаумъ, Л. Б., Солдат., 30.
Фонштейнъ, Н. В., Войнов., пер. 3.
Цукерманъ, Е., Б.-Подгорная, 57.

Банки и кредитныя учрежденія.

Государ. Банка Отд. Упр. В. П. Поповъ.
О-во Взаимнаго Кредита.
Обществ. Сибирскій Банкъ. Директоръ Е. Д. Колпаковъ.
Русскій для внѣшн. торг. Банкъ. Отдѣл. Управл. В. В. Щекинъ. Смотри объявл. впер. текста.
Сибирскій Торговый Банкъ, Отдѣленіе Упр. Н. А. Молчановъ. См. объявл. впер. текста.

Бондарныя заведенія.

Аверинъ, Г. Ф., Московск. тр., 71.
Гулько, А. П., Духовск., 38.
Орѣшкинъ, К. П., Духовская, 33.

Брезенты.

„Гилле и Дитрихъ", Акц. О-во Жирард. М-ръ, Ямской, 14.
Дроздовъ, П. Ф., Магистр., 18, тел. 338.
„Дѣятель", Акц. О-во. Милліонн., 5.

Бумага.

Барсуковы, бр., т/д., (пергаментъ оптомъ), Дальне-Ключевская, 60, тел. 258.
Ятесь, П. Е., (опт. пр.), Духовская ул., 2, тел. 277.

Бумажная фабрика.

(Строится).

„Гороховъ, В. А.", Т/Д., на бер. р. Ушайки.

Бѣлье.

„Англійскій магазинъ", Почтамтск., 10.
. торовъ, А. Ф., съ С-ми, Т-во, Почт., 2, тел. 88.
Гадаловъ, И. И., Почтамтск., 44.
„Гилле и Дитрихъ", Акц. О-во Жирард. М-ры, Ямской пер., 14.
Житковы, бр. Почтамтская, 6.
Кальмееръ, Л. С. П-ки, Почтамтск., 14.
„Кальмееръ, Р. и Москвитиновъ, М., Т-во".
„Михайловъ и Малышевъ", т/д., Милліонная, 2 и 8, тел. 44 и 211.
Сапожниковъ и Голицина, т/д., Баз. пл., тел. 395.
„Смирновъ, И. В. и С-нъ", т/д., Магистрат., с. д.
„Томское Т-во", уг. Почт. и Нечаевск., д. Кухтерина.
Фельдштейнъ, Н. К., Почтамт., 14, тел. 481.

Бюро разныя.

Кочерженко, М. Д., Иркутская, с. д. Похоронное.
Сафонова, М. П. Почтамтск., 12, тел. 739. Переписка на пишущ. маш.

Велосипеды.

Невѣровъ и Звѣревъ, т/д. Конная пл., 4.
Рукавишниковъ, П. П., Почтамтская, 1.
„Технико-Промышленное Бюро", Наб. р. Ушайки, 2, тел. 132.
„Экваторъ", (Г. Штейнке), Магистр. 4.

Веревка, шпагатъ, пакля.

Бухтіаровъ, Н. М., Базарн. пл.
Дроздовъ, П. Ф., Магистратск., 18, телефонъ 338.
Максимовъ, М. И., Базарн. пл.
Некрасова, Е. Х., Милліонная, 9, тел. 19.
Некрасовъ, И. М., Милліонная, 12, тел. 48.
Патрикѣевъ, В. А., Базарн. пл.
Чириковъ, А. И.
Якимовъ, И. К., Наб. р. Ушайки, с. д., тел. 231.

Винно-бакалейные товары.

Абрамовъ, П. Ф., Тверская, 10.
Агапитовъ, Н. А., Никитинская, 10.
Бархатовъ, П. П., Всев.-Евграф., 3, телефонъ 467.
Вытновъ, В. съ С-мъ Петромъ, Почтам., 2, тел. 358, и Милліонная, 25, тел. 254.
Гордеевъ, И. И., Монастыр. пер., 6.
Гадаловъ, И. И., Почтамтская, 3, тел. 37, Соборная площадь.
Монаховъ, М. Н., уг. Преображенской и Александровской, 10.
Тихоновъ, И. Г., Обрубъ, 8, тел. 125.

Винокуренные заводы.

Андроновскаго, И. П., С-вья, Еренев., 24, тел. 239.
Вытновъ, В. съ С-мъ Петромъ, т/д., телефонъ 105, (с. Зоркальцево).
Звѣревъ, Д. Е. и К°, Милліонная, 86, тел. 181.
Королева, А. К., с. Зоркальцево.
Кухтеринъ. Е. и С вья, т/д., телеф. 242.
Фуксманъ, Г. И. Степановка.

Виноторговля.

„Вытновъ, В. съ сыномъ Петромъ", т/д. Почт. 2, Милл. 25 и др.
Гадаловъ, И. П., Почт. ул. и Соб. пл.
Тихоновъ, П. Г. Обрубъ, 8.
Бр. Фореръ, Почтамтская, 30, тел. 351, и Наб. р. Ушайки, 2, тел. 5.

Воды искусственныя.

Лукьяновъ, Н. Л., Никит., 61, т. 295.
Медицинское Т-во, Ямск. п., 9, т. 221.
Пейсаховъ, Х. А. и Канцельсонъ, Б. А., Магистратская, 42, тел. 3.

Воды минеральныя (натур.).

Штоль и Шмитъ, т/д., Почтамтская, с. д., тел. 165. См. объявленіе среди текста.
Щепкина и Сковородовъ, Т-во, Почтамтская, 2, тел. 129.

Воскъ и медъ.

Складъ О-ва Пчеловодства, Б. Королевская, 17.

Вѣсы.

Некрасова, Е. Х., Милліонная, 9, тел. 19.
Некрасова, И. М., Милліон., 12, тел. 18.
„Техн.-Промышл. Бюро", Набер. р. Ушайки, 2, тел. 132.
Штейнке, Г. Магистр., 4 (собств. произв.).
Якимовъ, И. К., Набер. р. Ушайки, с. д., тел. 231.

Газеты, журналы и др. изданія.

„Сибирская Жизнь", подп. цѣна 6 р. въ годъ, 50 к. въ мѣсяцъ изданіе „Сиб. Т-ва Печ. дѣла".
„Губернскія Вѣдомости"—ц. 7 р.
„Епархіальныя Вѣдомости"—ц. 6 р.
„Горныя и Золотопромышленныя Извѣстія"—ц. 9 р.
„Городъ Томскъ". Справочникъ, изд. „Сиб. Т-ва Печатн. Дѣла", ц. 2 р
„Сибирское Сельское Хозяйство", подп. ц. 1 р. 50 к. въ годъ.
„Извѣстія Томскаго Городского Обществ. Управл.", подп. ц. 4 р. въ годъ.
„Журналъ О-ва Сибирскихъ Инженеровъ", подп. ц. 3 р.
„Памятная книжка Томской губ." (изданіе Губ. Упр.)—цѣна экз. 2 р.
„Сибирскій Врачъ".
„Томскій Вѣстникъ".
„Утро Сибири", подп. ц. 6 руб. въ годъ, 50 коп. въ мѣс. Ред. В. Воложанинъ.

Галантерейные товары.

Альперовичъ, І. В., Почтамтская, 25.
„Англійскій магазинъ", Почтамт., 10.
Воровъ, А. Ф. съ С-ми, Т-во, Баз. пл.
Голованов, Г. съ С-мъ, т/д, Почтамск., 8, и Милліонная, 1.
Житковы, бр., Почтамтск. 6.
Кальмееръ, Р. и Москвитиновъ, М., Т-во.
Сапожниковъ и Голицина, Базарная пл., тел. 395.

Смирновъ, И. и С-нъ, Магистратская, 5, тел. 203.
Щепкина и Сковородовъ, Т-во, Почтамтск., 2, тел. 129.

Галоши (опт.).

„Проводникъ", Т-во, Почтамт., 4, и Милліонная, 6, тел. 363.
„Треугольникъ", Т-во, Магистратская, 1, тел. 608.

Гарніусъ и пр.

Зарубинъ, Я. Е., Магистр., 3.

Гастрономическіе товары.

Ахмадѣевы, бр., Ново-Соборная пл., д. Кутерина.
Вытновъ, В. съ С-мъ Петромъ, т/д., Почтамтская, 2, тел. 358.
Гадаловъ, И. И., Почтамт., тел. 37 и 25.
Губайдуллинъ и Якуповъ, Т-во.
Дѣевъ, Ф. И., Благовѣщенск. пер. с. д., тел. 119.
Калининъ, А. Ф., Рыбный корп., тел. 210.
Калининъ и Павловъ, Рыбный корпусъ, тел. 210 и 540.
Каменецкій, М. А., Рыбный корп., тел. 280.
Кицъ, Ю. Ф., Дворян., 14.
Киселевъ, И. Т., Магистратская, 1.
Павловъ, П. В., Рыбный корп., тел. 540.
Тихоновъ, П. Г., Обрубъ, 8, тел. 125.
Траубъ, Р. М., Милліонная, 28.
Фильбертъ, А. А., Магистратская, 2, Нечаевская, 4, и Почтамтск., 12, тел. 522.
Хаснутдиновъ и Бикмуллинъ, Т-во, Наб. р. Ушайки, д. Кухтерина.

Гвозди и проволока.

Вогау и К°, т/д., Милліонная, 6, тел. 170.
Кирилловъ, А. А., Базарн. пл.
Некрасовъ, Е. Х., Милліонная, 6, тел. 19.
Некрасовъ, П. М., „ 12, „ 48.
Родюковъ, А. Д., Базарн. пл., кам. корп., тел. 47.
Якимовъ, И. К., Набер. р. Ушайки, с. д., тел. 231.

Гостиницы.

„Европа", Почтамт., 2, д. Второва, тел. 65.
„Метрополь", Магистратская, 11, телеф, 320.
„Россія", Спасская, 27, тел. 66.

Граверн. заведенія.

Азерьеръ, С. С., Почтамтская, 10.
Дубровенскій и Гонтъ, Т-во, Почт., 36.
Перельманъ, В. М., Набер. р. Ушайки, 6, тел. 308.
Славинскій, Г. А., Ямской пер., 14.
„Сибирское Т-во Печатнаго Дѣла", Ямской пер., с. д., тел. 470.

Граммофоны и пластинки.

Лясесъ, И. А., корпусъ Королевой.
Макушинъ, П. И., Благовѣщ. пер., с. д., тел. 86.
Нови, Б. С. и Сафро, И. Л., Набер. р. Ушайки, к. Королевой.
Рукавишниковъ, П. П., Почтамт., д. Некрасова.
Сапожниковъ и Голицина, т/д., Базарн. пл., тел. 395.
Смирновъ, И. съ С-мъ, Магистратск., 5.
Щепкина и Сковородовъ, Т-во, Почтамтская, 2, тел. 129.

Дамскія и дѣтскія шляпы.

„Варшавскія шляпы", Почтамтская, 17.
„Вѣнскій магазинъ", Наб. р. Ушайки.
„Парижскій Шикъ", Набер. р. Ушайки, д. Кухтерина.
„Федосія", Почтамтская, 22.

Двигатели, котлы, машины.

Калиновскій, И. С., Воскресен., 1, тел. 84.
Каппель, І. І. Пр-ль Акц. О-ва „Фицнеръ и Гамперъ".
„Работникъ", Т-во, Милліонная, 12.
„Технико-Промышленное Бюро", Наб. р. Ушайки, 2, тел. 132.
Эрлангеръ, Ап. и К°, Т-во, Милліон., 10, тел. 204.

Дичи скупка.

Бабыринъ, Д. М.
Лейбовичъ, бр.

Дорожныя вещи.

Атамановъ, Наб. Ушайки.
Альперовичъ, І. В., Почтамтская, 25.
Голованов, Г. и С-нъ, т/д., Почт., 8, тел. 17.
Крыловъ, В. Н., Магистрат. ул.
Макаровы, бр., Милліонная, 1.
Смирновъ, И. С. съ С-мъ, Магистр., 5.
Щепкина и Сковородовъ, Т-во, Почтамтская, 2, тел. 129.

Дробелитейный заводъ.

Максимовъ, М. И., дер. Тахтамышево.

Дрова.

Алтайскій округъ, за город., тел. 414.
Денисовъ, С. А., 2-я Береговая ул., 24.

Иваницкій. К. И., Бульварн., 14, тел. 699.
Ховесъ, Б. А., Москов. трактъ, 9, тел. 343.

Дрожжевой заводъ.

Звѣревъ, Д. Е. и К°, Милліонная, 96, тел. 181.

Желѣзо, сталь, чугунъ и пр.

Андреевъ, П. А., Гостин. дв. на баз. пл.
Богословск. Горнозав. Общество. См. объявл. позади текста.
„Вогау и К°", т/д., Милліон., 6, тел. 170.
„Гартогъ и Стангъ", Милліон., 3, тел. 498.
Казенн. Сельско-хоз. скл., Конная пл., тел. 719.
Кирилловъ, А. А., Гост. р.
Невѣровъ и Звѣревъ, т/д., Конн. пл.
Некрасова, Е. Х., Милліонная, 9, тел. 19.
Некрасовъ, Н. М., Милліонная, 12, тел. 48.
Нижне-Тагильск. зав. Н-въ П. Н. Демидова, Духовская, 24.
Плотниковъ, М. и С-ья, т/д., Русаковск. пер., 14.
Прохоровъ, Н. Н., Базарн. площ.
Родюковъ, А. Д., Гост. р. на баз. пл.
„Технико-Промышл. Бюро", тел. 132.
Якимовъ, И. К., Наб. р. Ушайки, с. д., тел. 231.

Желѣзно-скобяные товары.

Андреевъ, П. А., Базарная пл.
Баукинъ, Н. Г., „ „
Берестовъ, Н. Н., „ „
Вогау и К°, Милліонная, 6, тел. 170.
Воробьевъ, Г. А., Баз. пл.
Гартогъ и Стангъ, Милліон., 3, тел. 498.
Ледюхинъ, Я. Н., Баз. пл., гост. рядъ.
Дроздовъ, Н. Ф., Магистрат., 18, тел. 338.
Жуковъ, В. П., Баз. пл.
Ивановъ, М. А., Баз. пл.
Кириловъ, А. А., Баз. пл., гост. рядъ.
Кошевѣровъ, А. Ф. (бывш. Селиванова), Базарная пл., гостин. дворъ.
Крюковъ, І. Г., Базарная площ.
Луковъ, Г. С., гост. рядъ.
Лефельдъ, Д. Е., гост. рядъ.
Некрасова, Е. Х., Милліон., 9, тел. 19.
Некрасовъ, Н. М., Милліон., 12, тел. 48.
Пименовъ, К. С., Духовская, 47.
Плоктіенко, Я. Е., Баз. пл., гост. рядъ.
Родюковъ, А. Д., Базарн. пл., гост. рядъ, тел. 47.
Селивановъ, М. Л., Баз. пл.
Селивановъ, Л. Е., „ „
„Технико-Промышленное Бюро", Наб. р. Ушайки, 2, тел. 132.
Трофимовъ, В. П. и Ульяновъ, Н. Я., Базарн. площадь, камен. корп.
Якимовъ, И. К., Набер. р. Ушайки, с. д. и Базарная пл., тел. 231.

Живописно-вывѣс. мастерскія.

Зоновъ, И. А., Почтамтская, 12.
Заостровскій, Б., Подгорная, 15.
Ивановъ, Н., Затѣевскій пер., 5.
Карихъ, П. Ф., Иркутская, 40.
Панкрышевъ, Подгорная, 40.
Шадринъ, М. А., Протопоп. пер., 1.

Жировые товары.

Гладышевъ, А. Г., Базарн. пл.
Лаврентьевъ, Д. Н., Татарск. пер.
Лагуновъ, И. И., Базарн. пл.
Ларинъ, Ф. П., „ „
Минскій, Г. А. Дворянск., 2.
Михайловъ и Малышевъ, т/д.
Носковъ, А. Х., Татарск. 41, тел. 664.
Сайдашевъ, Ш., Татарск. пер., с. д.

Звонки электрическіе.

Некрасова, Е. Х. Милліонн. ул.
Нечаевъ, А., Почтамтск., д. Корниловой.
Нови, Б. С. и Сафро, И. А., Набережная р. Ушайки.
Рукавишниковъ, П. П., Почтамтск. ул. 1.
„Техн.-Промышл. Бюро", Набережн. р. Ушайки.
Щепкина и Сковородовъ, Т-во Почтамтская ул., 2.

Земледѣльч. орудія и машины.

Казенный складъ, Конная пл., тел. 719
Невѣровъ и Звѣревъ, т/д. Конная пл., 4, тел. 651.
Техн.-Промышл. Бюро, Набережн. р. Ушайки, с. д.
Эрлангеръ, Ант. и К°, Т-во, Милліон., 10, тел. 204.

Зеркала.

Голованъ, Г. и с-нъ, т/д., Набережная р. Ушайки.
Матушевскій, А. П., Милліонная, 3.
Рукавишниковъ, П. П., Почтамтск., 1.

Золотыя и серебрян. вещи.

Анцелевичъ, С. А., Почтамтск., 2.
Брестовицкій, І. А., кимовск., 4.
„Женевскій" маг., Почтамтск., 30.
Житковы, бр., Почтамтск., 6.
Кацъ, М. Е., Наб. р. Ушайки, д. Королевой.
Ляссъ, П. А., Благовѣщенск., 2.
Перманъ, А. П., Почтамтск., 12.
Сапожниковъ, М. Ф. и А. Ф. Голицина, т/д., Базар. пл., прот. Иверск. часовни.
Смирновъ, П. и с-нъ, т/д., Магистр., 5.

Золотопромышленники.

„Берикульское Т-во".
Голованов, В. Г.
Дистлеръ. Г. Т.
Иваницкій, К. И.
Козловъ, И. С.
Миллеръ, И. С.
Родюковъ и Малышевъ, Т-во.
Фуксманъ, И. Г.

Игрушки.

Егоровъ, А. В., Наб. р Ушайки.
Житковы, бр. Почтамт., 6.
„Любая вещь", маг., Почтамтск., 22.
Нови, Б. и Сафро, И., Наб. р. Ушайки.
„Проводникъ", Т-во, Милліонная ул.
Сапожниковъ и Голицина, т д., Баз. пл.
Смирновъ, И. и с-нъ, т д., Магистр., 5.
„Треугольникъ", Т-во, Маги тр., 1.
Щепкина и Сковородовъ, Т-во. Почтамтская, 2.

Изразцы.

Дроздовъ, П. Ф., Магистр. 18.
Пейсаховъ и Кацнельсонъ, Ямской, 7.
Пичугинъ, Ф. Ф. (Кирпичн. зав.).

Известь.

Гавриловъ, Г. И. Милліонн., с. д.
„Первое Зап.-Сиб. Т-во произв. извести и цемента", Магистр., 43, тел. 542.
Ельдештейнъ, А. Е., Спасская, 7.

Иконы, кіоты и церк. утварь.

Баукины, Г. М. и М. Д Бобрышевъ, Базарная пл., Кам. корп., тел. 803.
Васильевъ и с-нъ, Воскрес. 23 (соб. маст.).
Ивановъ, Н., Затѣевск. пер., 5.
Карихъ, И. Ф., Иркутск. ул., 40.
Панкрышевъ, І. А., Почтамтск., 38. тел. 527.
Сапожниковъ, М. Ф. и Голицина, А. Ф., т/д., тел. 395.
Смирновъ, И. и с-нъ, т/д., Магистр., 5. тел. 203.

Инструменты, сталь и пр.

Гартогъ и Стангъ, Милліонная, 3.
Некрасова, Е. Х., Милліонная, 9.
Некрасова, Н. М., Милліонная, 12.
Прохоровъ, И. И. Базарн. пл.
Техн-Промышл. Бюро, Набер. р. Ушайки, Предст-ли Акц. О-ва бр. Белеръ и К°.
„Томасъ Фиртъ съ С-ми", Сибирск. отд., тел. 304.
Якимовъ, И. К., Наб. р. Ушайки, с. д.

Канцеляр. и писчебум. товары.

Атамановъ, Наб. р. Ушайки.
Леманкинъ, М. Я., Набер. р. Ушайки, 6.
Макушинъ, П. И., Благов. пер., с. д., тел. 86.
Посохинъ, В. М., Почтамтская, 20.
Сапожниковъ, М. Ф. и Голицина, А. Ф., т/д., тел. 395.
Усачевъ и Ливенъ Т-во, Почтамт., 42, тел. 290.
Щепкина и Сковородовъ, Т-во, тел. 129.
„Экономія", Почтамт., 30, тел. 623.
Ятесъ, И. Е., Духовская, тел. 277.

Картины, грав., эстампы и разн. художеств. вещи.

Макушинъ, П. И., Благовѣщ., с. д., тел. 86.
Посохинъ, В. М., Почтамтская, 20.
Рукавишниковъ, П. П., Почтамтская, 1
Сапожниковъ и Голицина, т/д., тел. 395.
Смирновъ, И. и С-нъ, т/д., Магистр., 5.
Усачевъ и Ливенъ, Т-во, Почтам., 42.
Щепкина и Сковородовъ, Т-во, тел. 129
„Экономія", Почтамтск., 30, тел. 623.

Картонно-коробочн. заведенія.

Афанасьевъ, Е. П., Никитинская, 32.
Вильскеръ, Н. М., Никольская, 3.
Леоновъ, В. Л., В. Кирпичная, 30.

Керосино- и спирто-калильн. лампы и принадл.

Баукина, Г. М. и Бобрышевъ, М. Д., Т-во, Базарная пл.
Гартогъ и Стангъ, Милліонная, 3. тел. 498.
Лепоринскій, Б. П., Спасская, 28, Представитель Т-ва „Свѣтъ", т/д. „М. Г Гадалова и К°" (въ Москвѣ).
Рукавишниковъ, П. П., Почтамтская, 1.
„Техн.-Промышл. Бюро", Набереж. р. Ушайки, с. д.
Эрлангеръ, Ант. и К°, Т-во, Милліон., 10

Керосинъ и нефтян. продукты.

Безходарновъ, П. В., Базарная пл.
Воробьевъ, Г. А. Базарная пл.
Дроздовъ, П. Ф., Магистр., 18.
„Мазутъ,", Т-во, Духовская, 25.
Нобель, бр., Т-во, Духовск., 17. тел. 252. См. объявл. впер. текста

Кинематогр. аппараты и принадл

Нови. Б. С. и Сафро, И. Л., Набер. р Ушайки.

Кирпичные заводы и сараи.

Безопишинъ, Н. М., Мухинская, 37.
Михайловъ и Малышевъ, т/д., за женскимъ монастыремъ.
Некрасовъ, И. М., Спасскій трактъ.
Пейсаховъ, М. А., Иркутск. тр.
Первое Испр. арест. Отдѣленіе, Ирк. тр.
Пичугинъ, Ф. Ф., Спасск. тр., тел. 431.
Стародубцевъ, К. Ф., Иркутск. тр., тел. 675.
Стукова Н-ки. Иркутскій трактъ.

Клееваренные заводы.

„Борисъ Фуксманъ съ С-мъ Владимір." т/д., Дальне-Ключевская, 12, тел. 397.

Клеенка.

Акуловъ, Д. Д., Наб. р. Ушайки, тел. 337.
Атамановъ, Габ. р. Ушайки.
Второвъ, А. Ф., съ С-ми, Т-во, Почт., 2,
Житковы, бр., Почтамтск., 6.
Михайловъ и Малышевъ, т/д., Милліонная, с. д.
Рукавишниковъ, П. П., Почтамтск., 1.
Сапожниковъ и Голицина, т/д., противъ Иверской часовни.
Смирновъ, П. и С-нъ, т/д., Магистр., 5.
Щепкина и Сковородовъ, Т-во, Почт., 2, тел. 129.

Клепка буковая.

Барсуковы, бр., т/д., Дальне-Ключевская, 60, тел. 58.

Книгоиздательство.

„Сибирское Т-во Печатнаго Дѣла", Дворянская ул., уг. Ямск. пер., с. д.

Книжныя торговли.

Алексѣевъ, С. Г., Гор. кам. корп., № 5.
„Восточный магазинъ", у Базарн. моста (магомет. изданія).
„Ермакъ" (книжн. складъ инж. Л. Парнесъ), Сиб. Отдѣленіе: Т-ва „Общ. Польза", Акц. О-въ: „Самообразованіе" и „Брокгаузъ и Ефронъ", Почтамтск., 36, тел. 314.
Леманкинъ, М. Я., Наб. р. Ушайки, 6.
Макушинъ, П. И., Благовѣщ. пер., с. д.
„Новое Дѣло" (Берманъ и Кайгородовъ), Т-во, Кіоски, Почтамт. ул.
Посохинъ, В. М., Почтамтск., 20.
„Сибирское Т-во Печатнаго Дѣла", Ямской пер., уг. Дворянской, с. д.
Усачевъ и Ливенъ, Т-во, Почтамт., 42.
Феофановъ, В. А., Гор. корп., около моста.
Фурманъ, И., у Базарн. моста.
„Экономія" (С. Р. Пиглевская), Почт., 30.

Ковры, дорожки и пр.

Викандеръ и Ларсонъ, Акц. О-во, Представит.: Д. Д. Акуловъ (Наб. р. Ушайки), См. объявл. позади текста.
Второвъ, А. Ф., съ С-ми, Т-во, уг. Почтамтск. и Набер. р. Ушайки, с. д.
Михайловъ и Малышевъ т/д., Милліонная, с. д.
„Проводникъ", Т-во, Милл. ул.
Рукавишниковъ, П. П., Почтамтская, 1.
„Треугольникъ", Т-во. Магистр., 1.

Кожевенные заводы.

Бронниковъ, М. Ф., Магистр., 95.
Михѣевъ, Н. П.
„Томское Т-во Кожев. и мылов. пр-дства. тел. 437.
„Фуксманъ, Борисъ съ С-мъ Владиміромъ", т/д., Дальне-Ключевская, 12, тел. 397.

Кожевенные товары.

Андреевъ, П. А., въ Гостиномъ дворѣ.
Аплинъ, М. А. Татарск., с. д.
Барановъ, Е. И., въ Гостиномъ дворѣ.
Бражниковъ, П. А., „ „
Калининъ, Д. Е., „ „
Кошелевъ, „ „
Михѣевъ, Н. П., „ „
Мухтаровъ, М., Татарская, с. д.
Носковъ, А. Х., Гостиный дворъ.
Переваловъ, І. И., „ „
„Томское Т-во", Базарная пл., тел. 437.
Ульяновъ, Я. Е., Гостиный дворъ.
Ульяновъ, И. Е. „ „
„Фуксманъ, Б. съ с-мъ Владиміромъ", т/д., Гостиный дворъ, тел. 397.
Шамарина, А. И., С-ья, т/д. Гост. рядъ.

Колбасныя заведенія.

Китцъ, Ю. Р., Почтамтская, д. Корниловой и Дворянская, с. д.
Фильбертъ, А. А.: 1) Магистратская, 2, 2) Почтамтская, д. Шадрина.

Кондитерск. и колон. товары.

Ахмадѣевы, бр., Ново-Соборная пл., д. Кухтерина.
„Брониславъ": 1) Магистр., 4, тел. 300; 2) Почтамтск., 5, тел. 330.
Вытновъ, В., съ С-мъ Петромъ, т/д., Милліонная, с/д., и Почтамтская, 2.
Гадаловъ, И. И., Почтамтская, 3 и 44, тел. 37 и 25
Губайдуллинъ, Г. и Якуповъ, И., Т-во, уг. Макар. пер. и Почтамтск. ул.
Дѣевъ, Ф. И., Благовѣщен. пер.
Зазвоновъ, С. С. Милл. с. д. (соб. фабр. кондит. издѣлій).

Тихоновъ, И. Г., Обрубъ, тел. 125.
Фазлудтиновы, бр., Почтамтск. ул., прот. „Худож. электро-театра"

Кондитерскія-кофейныя.

Бериштейнъ, А. С., Почтамтская, 1.
„Брониславъ", Магистр., 4, Почтамтская 5, Нечаевская, 8
„Вѣнская,", уг. Ярлыковск. и Черемичной.
Грешихъ, Н., Магистратск. ул.
Сапожниковъ, П. А., Нечаевская, 5.

Конторы пароходныя.

Богословск. Горнозав. О-во.
Верхне-Иртышское Т-во, Черемошники, тел. 82.
„Гороховъ. В. А.", т/д., наб. р. Томи.
Ельдештейнъ, В.Е., Н-ки, Спасск. 7, тел. 39.
„Зап.-Сиб. Пар. и Торг.". Т-во, наб. рѣки Томи, тел. 62.
Каменскіе, бр., Ф. и Г., т/д.
Колесниковы, бр. и Волгарь, Т-во, тел. 394.
К° Соединеннаго Пароходства, Т-во.
Корнилова, И. Н., Н-цы, т/д., тел. 43.
Мишаринъ, А. В., Поликарповъ, Н. А. и К°, Т-во.
Плотниковъ, М. и С-ья, т/д., Магистрат., 34, тел. 55.
„Русско-Вост. Аз. Пароходство". Представитель Е. И. Мельникова.
Фуксманъ, Г. И., Черемошники, тел. 92.
Чистосердовы, Т-во теплоходства, Филевская, 3.

Конторы страховыя.

„Волга". Аг. М. И. Веревкинъ.
Втор. Росс. О-во.
„Московское". Главн. Инспекторъ Бар. А. Л. Брунновъ. Инсп.: В. Н. Ароновъ и Е. Д. Генерозовъ.
„Россія". Гл. Аг. И. Я. Нейманъ и М. И. Хейсинъ, Аг-тъ М. С. Корнеманъ (К-ра „Дѣятель").
„Русскій Лойдъ". Агенты: г.г. Чистосердовъ и Зунделевичъ.
„Саламандра", аг.: А. В. Кошко, Карповская, 13, А. А. Арцишевичъ, А. А. Чаевская, И. С. Хессинъ. См. объявл. впер. текста.
„Петроградское О-во Страхованій". аг.: М. К. Денисова, М. А. Дмитріева, П. И. Ивановъ, А. М. Кривошеинъ, П. В. Любовъ, Т. Н. Ѳедоровъ и И. М. Плетневъ.
„Сѣверное О-во". Инспекторъ К. М. Прохоровъ, аг.: А. И. Чибиревъ. В. П. Вытновъ и Г. С. Шмотинъ.
Томское О-во Взаимн. страх., Магистр., 2, тел. 789.
„Якорь", главн. агентъ Д. Р. Горащенко.
„Русь". Гл. аг. Баронесса Будбергъ.
„Первое Россійское", Гл. Аг. В.В. Щекинъ.

Конторы строит.-техническія.

Годлевскій, Т. и К°, Офицерская, 22. Представитель: І. И. Смоляевъ.
Инженеры Ц. Ц. Любинскій и Э. О. Векеръ, К-ра: Магистратская, 35, тел. 511, мастерская: Магистратская, 29.
Калиновскій, И. С., Милліонная, 38, тел. 84.
Каппель, І. І. Телеф. 304.
„Техн.-Промышл. Бюро", наб. р. Ушайки, 2, тел. 132.
Эрлангеръ, Ант. и К°, Т-во, Милліонная, 10, тел. 204.

Конторы торгово-комиссіонныя.

„Барсуковы, бр.", т/д., Дальне-Ключевск., 60, тел. 258.
„Вогау и К°", т/д., Милліонная, 6, тел. 170.
„Зап.-Сиб. Парох. и Торг.", Т-во, тел. 62.
"Каменскіе, бр., Ф. и Г.", т/д., Карповская, 6, тел. 41.
"Корнилова, И. Н. Н-ки", т/д., тел. 43.
"Россійск. Торг.-Поср. „Дѣятель", Милліонная, 5, Завѣд. М. Корнеманъ и И. В. Казанцевъ.

Конторы транспортныя.

Городск. станція Сиб. ж. д. Магистр., 27 тел. 213, Зав. И. И. Соколовъ.
„Каменскіе, бр., Ф. и Г.", т/д., Карповскій, 6, тел. 41.
Любимовъ, И. и К°, Акц. О-во, Спасская, 8, тел. 39.
Россійское Трансп. О-во, Милліонная, 20, тел. 97.

Корсеты.

„А-бонъ-маше", Подгорный, 10.
„Валерія, М-мъ.", Почтамтская, 10
Печенкина, П. С., Почтамтск., 19.
Яффэ, Д. Почтамтская, 19.

Красильни.

„Варшавская Химическая", Нечаевская, 27.
„Гигіена" (влад. Дистлеръ).
Наумова, А. П., Спасская, 29.
„Одесская", Дворянская 26.
„Прогрессъ", Почтамт. ул.
„Химическая", Магистр. 16.

Краски, лаки, олифа и пр.

Васильевъ, Баз. пл. Гор. Корп.
Дроздовъ, П. Ф., Магистр. 18.
Куковъ, П. У., Гостиный дворъ.
Лаврентьевъ, Д. Н., тел. 494.
Некрасова, Е. Х., Милліонная, 9.
Некрасовъ, И. М., Милліонная, 12.
Прохоровъ, Н. Н. Базарн. пл.
Сапожниковъ и Голицина, т д., Базарн. пл.
Трофимовъ и Ульяновъ, т/д. Базарная пл.
Штоль и Шмитъ, т/д., Почтамтская, с. д.
Щепкина и Сковородовъ. Т-во, Почтамтская, 2.
Якимовъ, И. К., Наб. р. Ушайки, с. д., тел. 231.

Кульки бумажные.

Ульяновская, Е. А., Никитинск., 69, (соб. фабрика).
Ятесъ, И.Е., Духовская ул., (фабр. скл.).

Линолеумъ.

„Викандеръ и Ларсонъ", Акц. О-во. Предст. ихъ Д. Д. Акуловъ, Наб. р. Ушайки. См. объявл. послѣ текста.
Проводникъ Т-во. См. об. впер. текста.

Лосинные заводы.

„Борисъ Фуксманъ съ с-мъ Владимір.", т/д., Дальне-Ключевская, 12.
Лаврентьевъ, Д. Н. Бол. Подгорная, 41.
„Томское Т-во Кожев. произв.", т. 437.

Литографіи.

„Сибирское Т-во Печатнаго Дѣла", Дворянская, уг. Ямского пер., с. д.
Управл. Сибирск. жел. дороги.

Литье чугунное.

Калиновскій, П. С., (заводъ), Контора—тел. 84.
Некрасовъ, Е. А., Милліонная, 9 (торг.).
Некрасовъ, И. М., Милліонн., 12 (торг.).
Усачевъ и Ливенъ, Т-во, Почтамтская, д. Кухтерина (продажа худож. литья).
Якимовъ, П. К., Наб. р. Ушайки, 18 (торг.).

Лыжи и др. прин. спорта.

Акуловъ, Д. Д., Почтамтск., 2, тел. 327.
Некрасова, Е. Х., Милліонн., ул. 9.
Толкачевъ, П. А., Набер. р. Ушайки, 4.
Щепкина и Сковородовъ, Т-во.

Лѣсные матеріалы.

Алтайскій Округъ, заводъ, Наб. р. Томи, тел. 414.
Городской складъ, Московскій трактъ.
Иваницкій, К. И., заводъ, Набер. р, Томи, тел. 112; скл.: Бульварная, 14. тел. 699.
Казенн. лѣсн. складъ, уг. Ереневск. и Знаменск., д. Родюкова, тел. 362.

Макаронный заводъ.

Зильбербартъ, Милліонн. ул.

Мануфактурн. товары.

Бардыгина, Н. М. Н-ки, Т-во, Духовск., 2.
Второвъ, А. Ф., съ С-ми, Почтамтск., с. д., тел. 88; Благовѣщ. пер., с. д., тел. 434; Милліонная, 6, тел. 51, и Базарная пл., тел. 22.
„Гилле и Дитрихъ" (складъ Жирардовскихъ мануфактуръ), Ямской пер., 14.
Гадаловъ, И. И., Ново-Соборная пл., с. д.
Злоказовы, бр., Богоявленская пл.
Измайловъ, И., Гост. дворъ.
Измайловъ, Я., 2-й Кам. Гор. Корп.
Измайловы, Х. и С., Гост. дворъ.
Исхаковъ, П. К., „ „
Костенко, Г. Е., „ „
Михайловъ и Малышевъ, т/д., Милліонная, 2 и 6, тел. опт. отд. 44, розн. отд. 749.
Невѣровъ, М. И., Конная пл.
Носковъ. В. Е., Гостинный дворъ.
Салахитдиновъ, Б., Гостиный дворъ.
Чубуковъ и К°, Т-во.
Шарафутдиновъ, Х., Гостиный дворъ.
Юнусовы, бр., т/д., бывш. Пастух. Корпусъ.
Юсуповъ и Сайдашевъ, Базарная пл.

Масломъ торговли.

(Сливочн., растительн. и минеральн.).
Аплинъ, М. А., Татарск., с. д.
Барсуковы, бр., т/д. (соб. маслотоп. зав.), Дальне-Ключевск., 60, тел. 258.
Гладышевъ, А. Г., Базарн я пл., гор корп.
Дедюхинъ, Д. Н., Базарн. площ.
Дѣевъ, Ф. И., Благовѣщ. пер.
Зарубинъ, Я. Е., Магистрат., 3.
Калининъ, А. Ф., Рыбн. корп., 13, тел. 210.
Лаврентьевъ, Д. Н., Мучной корп., тел. 497.
Лагуновъ, И. И., Базарная пл.
Павловъ, П. В., тел. 540 (сливочн. масло).
Чибиревъ, И. П., Магистр. ул.

Мастерскія.

„Аккуратность" (модная), Татарская, 6.
„Артель экипажн. мастер.", Татарская, 16.
Бернштейнъ, М. (обойно-драпировочная), Дворянская, 26.
Богдановъ, Д. Н. (электро-технич - ская), Дворянская, 9.
Воронковъ, П. М. (кузнечно-слесарная), Ключевск. пр., 9.
„Вѣнскій Шикъ" (модная), Почтам., 40.
Горбылевъ, С. М. (гармонная), Нечаевская, 96.
Грудзинскій, Ц. А. (кузнечно-слесарная), Иркутская, 20, тел. 336
Дроздовъ, П. А. (водопроводная), Ефремовск., 12.
Дубровенскій, Г. (граверн. и кауч. штемп.), Почтамтская, 36.
Елесинъ, М. (оружейная), Милліон., 21.
Желонкинъ, В. (музыкальная), Почтамтск., 19.
Завьяловъ, П. Г. (модная), Благовѣщенскій пер., 11.
Калинкинъ, П. В. (слесарно-механическая), Благовѣщенск., 17.
Каракуловъ, П. Н. (экипажная), Магистратск., 81.
Карихъ, И. Ф. (иконостасная), Иркутская, 19.
Кацъ, М. Л. (скорняжная), Спасская, 15.
Кондаковъ, Ф. И. (пчеловодная-механич.), Нечаевская, 94, тел. 476.
Кухаренокъ, Т. Д. (модная), Уржатскій пер., 6.
Лефельдъ, А. Е. (желѣзно-посудная и механич.), Базарная пл., тел. 839 и 840.
Медвѣдчиковъ, Г. И. (кузн.-слес.-механическая), Петровская, 1, тел. 118.
Мукосѣевъ, Д. П. (сапожная), Почтамтская, 21.
Мумме, К. П. (кузн.-слес.-механ.), Акимовская, 9.
Мѣхоношина, Н. Н. (дамскихъ шляпъ), Дворянская, 28.
Надеждина, А. С. (модная), Почтамтская, 11.
Немѣшаевъ, А. В. (кузн.-слес. и кот.-механич.), Ярлыковская, 42, тел. 128.
Нечаевъ, А. Е. (электро-механич. и оптическая), Почтамтск., 12.
Пермитинъ, В. Я. (столярн.), Магистратская, 51.
„Прогрессъ" (І. Н. Пашковскій), (кузн.-слес. и кот.-механич.), Почтамтская, 35.
Потѣхинъ, А. Н. (кузн.-слес.-механич. и экипажная), Нечаевск., 37.
Пусторжевцевъ, И. Т. (мебельная), Гоголевская, 24.
Русачъ, М. Ф., Татарск., 2, тел. 406 (дамскихъ нарядовъ).
Сивковъ, И. Ф. (кузн.-слесарная), Маріинскій пер., 23.
Славинскій, Г. А. (кузнечно-слесарная), Ямской пер., 14.
„Станислава" (модная), Спасская ул., 10.
Степанова, Е. А. (модная), Монастырская, 15.
Тимофеева, А. П. (модная), Акимовск., 22.
„Товарищество" (кузн.-слес.), Гоголевск., 30.
„Трудъ" (кузн.-слесарн. и оружейная), Ефремовск., 18.
Уманецъ, Е. К. (модная), Магистр., 44.
Фельдштейнъ, Н. К. (бѣлошвейная), Почтамтск., 14, тел. 481.
Цыханская, А. В. (модная), Подгорная, 14.
„Экваторъ" (влад. Штейнке), (Слес.-мех.), Духовская, 10.
Эссауловъ, М. А. (экипажная), Никольская, 24.
Юровская, Э. Б. (модная), Дворян., 6
Юровскій, Б. М. (кузн.-слес.), Никитинская, 25.
Янковская, Р. С. (модная), Благовѣщ., 9, тел. 461.

Мебель.

Бернштейнъ, М., Почтамтская, 26.
Бѣловъ, Г. П., Почтамтская, 1.
Головановъ, Г. съ с-мъ, т/д., Набережная р. Ушайки, 8, тел. 478.
Кондаковъ, Ф. И. (вѣнская), Нечаевск., 94.
Матушевскій, А. И., Милліонная, д. 3, тел. 299.
Рукавишниковъ, П. П., Почтамтская, 1.
Складъ ремесленныхъ издѣлій, Базарн. пл.
Хохлинъ, Ф. А., Базарная пл.
Яковлевъ, Г. Н., Базарная пл.

Меблиров. комнаты и номера.

„Восточные", Благовѣщ. пер., 17, тел. 534.
„Дрезденъ", Магистратск., 3, тел. 48
„Духовское Подворье", Духовск., 5
„Западные", Монастырск. пер., 5.
„Иркутскіе", Акимовская, 3.
„Коммерческіе", Дворянская, 12, тел. 199.
Марковичъ, Ямской пер., 8, тел. 230.
„Метрополь", Магистр., 11, тел. 114
„Московскіе", уг. Черепичн. и Бульварн.
Петлинъ, А. Ф., Набер. р. Ушайки тел. 225.
Родіоновъ, А. С., Подгорный. тел. 356.

Рыжевскій, Я. М., Ямск. пер., 1, тел. 267.
„Сибирское Подворье", Милліонная ул.
„Спасскіе №№", Спасская, 25, тел. 709.
„Франція", Обрубъ, 1.
„Центральные", Магистр., 1.

Медъ.

Барсуковы, бр., т/д., Дальне-Ключ., 60.
Герасимовъ, Базарн. пл.
Томское О-во Пчеловодства, Б. Королевская, 17.
Лаврентьевъ, Д. Н.

Мельницы мукомольныя.

Кавешниковъ, В. А., за городомъ.
„Кухтеринъ, Е. и С-вья", т/д., Наб. р. Томи.
Лобастовъ, Т. С., Корольковъ, В. С. и К°, т/д.
Родюковъ, А. Д., за рѣкой, около „Городка".
Фуксманъ, Г. И., Филевская, с. д., тел. 175.
Цукерманъ, Е. Г., Больш. Подгорная, 57.

Механическій заводъ.

Калиновскій, И. С. (нижеперъ), Воскресенская, 1, тел. 81 (заводъ); Милліонная, 38 (контора).

Множительн. аппараты.

Макушинъ, П. И., Благовѣщ. пер., с. д.
Усачевъ и Ливенъ, Т-во, Почтам., 42.

Модные товары.

„Англійскій магазинъ", Почтамтск., 10.
Второвъ, А. Ф., съ С-ми, Т-во, Почтамтская, 2.
Житковы, бр., Почтамтск., 6.
Кальмееръ, Р. и Москвитиновъ, М., Т-во.
Михайловъ и Малышевъ, т/д., Милліонная, с. д.
Надеждина, А. Е., Благовѣщенскій, 2.
„Парижскій Шикъ", Набер. р. Ушайки.
„Томское Т-во", уг. Почт. и Нечаевск., 42.
„Феодосія", Почтамтская, 22.
Фельдштейнъ, Н. К., Почтамтская, 14.

Молочные скопы.

Фортоцкій, Ф. Я., Почтамтская ул., ряд. съ Кинемат. „Фуроръ".
„Швейцарія", Набер. р. Ушайки, 8.

Мотоциклетки, велосипеды и пр.

„Техн.-Промышл. Бюро", Наб. р. Ушайки, соб. домъ.
„Экваторъ" (Штейнке), Духов., 10.

Музыкальные инструменты.

Бѣляевъ, Г., Кондратьевская, 43.
Варѳоломеевъ, Г. И., Нечаевская, 96.
Желонкинъ, В. В., Почтамтская, 19.
Макушинъ, П. И., Благовѣщ., с. д., тел. 86.
Матушевскій, А. И., Милліонная, 3.
Рукавишниковъ, П. П., Почтамтск., 1.
Сапожниковъ и Голицина, т/д., Базарн. пл.

Мучные товары.

„Алтайская фабр.-промышл. К°", Базарн. пл.
„Барсуковы бр.", т/д., Дальне-Ключевская, 60.
„Гороховъ, В. А.", т/д., Базарн. пл., тел. 515, и Конная, пл., 4.
„Грязнова, Г. В. Н-ки", Иркутская, 15, тел. 638.
Зарубинъ, Я. Е., Магистр., 3.
Ивановъ, П. В., Базарн. пл., тел. 195.
Кухтеринъ, Е. и С-вья, т/д., Базарн. пл., тел. 655.
Лаврентьевъ, Д. Н., Мучн. корп., тел. 494.
Лейбовичъ, М. А., Базарная пл. и Нечаевская, 5.
Мироненко, Л. А., Спасск. нов. корп., № 1.
Морозовой, Е. Г. Н-ки, Ямской пер., 8, тел. 250.
„Мукомольное дѣло", Т-во, Бѣлозерскій, 6, и Знаменская, 23.
„Ново-Никол. Крупч. Мукомольное Т-во" (Лобастовъ, Корольковъ и К°, т/д.), Ямск. пер., 8, тел. 426.
Платоновъ, П. К., Базарн. пл., тел. 267.
Родюковъ, А. Д., Базарн. пл., тел. 44.
Федуловъ, И. Н. и С-вья, т/д., Базарн. пл., камен. мучн. корп., тел. 496.
Фуксманъ, Г. И., Базарн. пл., тел. 130, и Нечаевская, 5.

Мыло.

Барановъ, Е. И., Гостин. дворъ.
Барсуковы, бр., т/д., (собств. заводъ).
Бражниковъ, П. М., Гостин. дворъ.
Техно-химич. лаборат. (собствен. заводъ), Б.-Подгорная, 66, тел. 66.
„Томск. Т-во кож. и мыловар. производства", Базарн. пл., тел. 437.
Ульяновъ, И. Я., Гостин. дворъ.
Ульяновъ, Я. Е., (собств. заводъ).
Фуксманъ, Б. Л., съ С-мъ Владиміромъ, т/д., Гост. дв., тел. 397.
Шкундинъ, М. О., Милліон., 96, (соб. зав.).

Мѣховые товары.

Аплинъ, М. А., Татарск. ул., с. д.
Борисовъ, М. И., Почтамтская л.

Бухараевы, Т-во Базарн. пл.
Второвъ, А. Ф., съ С-ми, Т-во, Почт., 2, и Базарная пл.
„Вѣнскій Магазинъ", Наб. р. Ушайки.
Гадаловъ, И. И., Почтамтск., 44, тел. 25.
Голованов, Г., съ С-мъ, т/д., Почтамтск., с. д.
Горбунова, А. П., Н-ки, Почтамтск. 3.
Кальмееръ и Москвитиновъ, Т-во.
Михайловъ и Малышевъ, т/д., Милліонная, 2 и 6, тел. 44.
Срулевичъ, Я. Е., Наб. р. Ушайки.
Фахрутдинова, Ф. С., съ С-ми, т/д., Базарн. пл., корп. № 6; тел. 603.
Юнусовы, бр., т/д., у Базарн. моста.

Мясные товары.

Ботуринъ, М. А., Баз. пл., Мясной рядъ.
Боровскій, Л. Б., Мясные ряды.
Голиковъ, М. А., Нечаевская, 80.
Дондо, А. Я., Мясной рядъ, тел. 675.
Дистлеръ, Г. Д., Городской корп., 4.
Занграевъ, И. Я., Нечаевская, 5, тел. 795.
Коноваловъ, И. С., Духовская, 25.
Косичкинъ, Г. Я., Нечаевская, 4.
Кухтеринъ, Е. и С-вья, т/д., Баз. пл., Почтамтская, 37, и Иркутская, 38.
Камынькинъ, А. Я., Тверская, 39—64.
Кесельманъ, А. Л., Базарн. пл.
Лаврентьевъ, Д. Н., (мясо, свинина и пр.).
Лейбовичъ, Л. Б., Мясной рядъ.
Лотовъ, П. И., Нечаевская, 30.
Мельниковъ, П. В., Тверская, 40.
Монаховъ, И. И., Александр., 40.
Носовъ, А. Н., Духовская, 25.
Плотниковъ, К. С., Базарная пл.
Пѣшковскій, І., Солдатская, 49.
Пшебуса, М. Я., Н-ца. Солдатская, 47.
Степанова, С. М., Александр., 22.
Титовъ, В. Ф., Духов., 25.
Ширяевъ, М. Ф., Нечаевская, 77.
Штамовъ, І. М., Мясной рядъ.
Юровъ, А. В., Гоголевская, 15.

Обои, багетъ и пр.

Акуловъ, Д. Д., Почтамтск., 2, тел. 337.
Атамановъ, Наб. р. Ушайки.
Баукина, Г. и Бобрышевъ, М., Т-во, Базарная пл.
Егоровъ, А. В., Магистрат. ул.
Рукавишниковъ, П. П., Почтамтская, 1.
Сапожниковъ и Голицина, т/д., Баз. пл.
Трофимовъ и Ульяновъ, Т-во, Баз. пл.
Усачевъ и Ливенъ, Т-во, Почтамтск. д. Кухтерина.
Щепкина и Сковородовъ, Т-во.

Оборудов. горнопромышл. предпр.

Каппель, І. І., Пр-ль зав. „Гумбольдтъ". Тел. 304.
„Технико-Промышл. Бюро", Наб. р. Ушайки, 2, тел. 132.

Оборудов. заводовъ и фабрикъ.

Каз. складъ Пересел. Упр.
Каппель, І. І., Пр-ль Акц. О-ва, Фицнеръ и Гамперъ.
„Технико-Промышл. Бюро", Набережн. р. Ушайки, 2.
Эрлангеръ, Ант. и К°, Т-во, Милліон., 10.

Оборудов. отопленія и вентил.

Годлевскій, Т. и К°, Офицерская, 22. Представитель: І. И. Смоляевъ.
Калиновскій, И. С., инженеръ, Милліонная, 38, тел. 84.
„Технико-Промышл. Бюро", Набережн. р. Ушайки, 2, тел. 132.

Оборудов. элеватор., мельницъ, маслобоенъ и пр.

Каз. складъ Пересел. Управл.
Эрлангеръ, Ант. и К°, Т-во, Милліонная, 10.

Оборудован. электрич. освѣщенія, сигнализ., трамваевъ, телеф. и пр.

Каппель, І. І., тел. 304.
Некрасова, Е. Х., Милліон., 9.
„Технико-Промышл. Бюро", Набер. р. Ушайки, 2.
Эрлангеръ, Ант. и К°, Т-во, Милліонная, 10.

Обувь и дорожныя вещи.

Андреевъ, П. А., Гостиный дворъ.
Аплинъ, М. А., Татарск., с. д.
Голованов, Г., съ С-мъ, т/д., Почтамтская, 8, и Милліон., 1.
Гадаловъ, И. И., Почтамт., 44, тел. 25.
„Желябо, Л. Д. и служащіе, Т-во". Гостиный дворъ.
Капланъ, Ф., Монастыр., 1.
Кирилловъ, А. А., Набер. р. Ушайки.
Крыловъ, В. Н., около город. полиціи.
Макаровы, бр., Т-во, Базарн. пл.
Разбойниковъ, Ф., Дормидонтовъ и Горностаевъ, Т-во, Набер. р. Ушайки, тел. 557.
Пермитинъ, И. В., Почтамтская, 22.
„Скороходъ", Т-во, Магистр. ул.
Толкачевъ и Поповъ, Т-во, Милліон., 5.
Шамарина, А. И., С-вья, т/д., Гост. рядъ.

Оптическія принадл.

Атамановъ, Набер. р. Ушайки.
Макушинъ, И. И., Благовѣщенскій п., 5, тел. 186.

Нови, Б. и Сафро, Н., Т-во, Набережн. р. Ушайки, 8.
Нечаевъ, А. Е., Почтамтская, 12.
Носохинъ, В. М., Почтамтская, 20.
Нимерлингъ, Почтамтская, 14.
Штоль и Шмидтъ, т/д., Почтамтская, 23, тел. 165. См. объявл. среди текста.
Щепкина и Сковородовъ, Т-во, Почтамтская, 2, тел. 129.

Оружіе и охотн. принадлежности.

Акуловъ, Д. Д., Почтамт., 2, тел. 337.
Некрасова, Е. Х., Милліон., 9, тел. 19.
Толкачевъ, П. А., Набережн. р. Ушайки, 5, тел. 282.

Оси, колеса, бандажи.

„Треугольникъ", Т-во, Представители завода Людвигъ Нобель (Петрог.)

Офицерскія вещи.

Альперовичъ, І. В., Почтамтская, 25.
Голововановъ, Г., съ С-мъ, т/д. Почтамтская, 8, и Милліонная, 1.

Памятники намогильные.

Карихъ, И. Ф., Иркутская, 19, тел. 873.
Кочерженко, М. Д., Иркутская, 44, телефонъ, 289.
Новиковъ, П. С., Почтамтская, 19.

Парикмахерскія.

Бѣгдай, В. С., Бульварная, 8.
Виштуновъ, І. М., Никитинская, 39.
Коробченко, Ф., Нечаевская, 20.
„Леонъ", Почтамт., 14, тел. 430.
„Леонардъ", Нечаевская, 8.
Мушниковъ, А. М., Дворянская, 44.
Ощепковъ, С. М., Тверская 17.
Парфеновъ, И. Г., Магистратская, 6.
Приходько, А. Н., Магистратская, 16.
Свендровскій, Ф. М., Почтамтская, 37.
„Товарищество", Еланская, 23.
Тарасовъ, М. И., Магистратская, 1.
Эдертъ, Э. К., Благовѣщ. п., 2.
„Эмиль", Т-во, Почтамтская, 10.

Парфюмерные товары.

„Англійскій магазинъ", Почтамт. ул., д. Морозова.
Атамановъ, Набер. р. Ушайки.
Второвъ, А. Ф. съ С-ми, Т-во, Баз. пл.
Кальмеера, Л. С., П-ки, Почтамтская, 12.
Нови, Б. С. и Сафро, Н. Л., Набережная р. Ушайки, корпусъ Королевой.
Сапожниковъ, М. Ф. и Голицина, А. Ф., т/д., Базар. пл., прот. Иверск. час.
Тихоновъ, И. Г., Обрубъ, 8, тел. 125.
Штоль и Шмитъ, т/д., Почтамтская ул., с. д. См. объявл. ср. тек
Щепкина и Сковородовъ, Т-во, Почтамтская, 2.

Переплетныя.

Афанасьевъ, Е. П., Никитинская, 32.
Букрѣевъ, Р. Н., Монастырскій п., 28.
Каценеленбогенъ, С. А.
Макушинъ, П. И., Благовѣщ. п., 5, тел. 86.
Мануйловъ, Ф. П., Почтамтская, 25.
Орлова, Н. И., Ямской пер., 3.
„Сибирское Т-во Печатнаго Дѣла", Ямской пер., с. д., тел. 470.
Пріюта и Дома трудолюбія, Подгорный пер., 2, тел. 351.
Фурманъ, И. А., Аптекарскій п., 9.

Пивоваренные заводы.

„Вѣна", (Рейхзелигманъ, М. І.), Еланская, д. 38, тел. 126.
Крюгеръ, Р. Н., Московскій трактъ, 42, тел. 149.
Курляндъ, Б. И., Мухинск. ул.
Фуксманъ, Б. Л., Наб. р. Ушайки.
Чердынцевъ, В. П., Тверская, 56, тел. 389.

Пишущія машины.

Макушинъ, П. И., Благовѣщенскій пер., соб. домъ.
Пармесъ, Инж., Почтамт., 36.
„Усачевъ и Ливенъ", Т-во, Почтамтская, 42.

Платье готовое.

Аплинъ, М. А., Татарск. ул., с. д.
Второвъ, А. Ф. съ С-ми, Т-во, уг. Благовѣщенск. пер. и Наб. р. Ушайки.
Гадаловъ, П. И., Ново-Соборн. пл., с. д., тел. 770.
Измайловъ, Я. 2-й Гор. Кам. Корп.
Михайловъ и Малышевъ, т/д., Милл. ул., с. д.
„Томское Т-во", Почтамтская, д. Кухтерина, 42.
Фахрутдинова, Ф. С. съ С-ми, т/д., Базарная пл.
Юнусовы, бр., т. д., Камен. корп. у Базарн. моста.

Подрядныя работы.

Большаковъ, М. В., Преображенская, 29, (дерев. постр.).
Борисовъ, Ф. Г., Никольская, 13, (разныя работы).
Заостровскій, Б.-Подгорная, 17, (малярныя).
Кирпичевъ, А. С., Кузнечный ввозъ, 14, (асфальт.).
Калиновскій, А. С., Милліонная ул., 38, (котельн.-кузнечн. и чуг.-лит.).
Любинскій и Веккеръ, инженеры, Магистратск., 35, (жел.-бет. канализ. водопр. и др.).
Лейбовичъ, бр.
Немѣшаевъ, А. В., Ярлыковская ул., 42, (мех.-слес. и кузн. раб.).
Новиковъ, Н. С., Почтамтская ул., 19—21, (камнетесн.).
Савиныхъ, М. Е., Мало-Кирпичная ул., 64, (печн. раб.).
Стржалковскій, А. Р., 3-й Кузнечный взв., с. д., (асф., бет. и цем.).
Трачевская, М. И., Преображенская, 29, (ассениз.).
Фуксманъ, Я. І., Воскресен., 10, (разныя).
Федоровъ, С. В., Солдатская, 35, (асф., бет. и цем.).
Шкундинъ, М. О. (разныя).

Портные.

Бекетовъ, С. Н., Конная пл., 8.
Быковъ, И. Д., Н.-Карповская, 37.
Байдалинъ, Я. В., Гоголевская, 4.
Вульфсонъ, И. В., Дворян., 41, (дамскій).
Галіатуллинъ, М. Ш., Татарская, 21.
Гинатисъ, Я. Г., Духовская, 15.
Горбашевичъ, А. І., Почтамтская, 19.
Гутманъ, С. З., Уржатскій пер., 6.
Зильбертъ, Э. Х., Нечаевская, 40.
Зороховичъ, М. Б., Спасская, 15.
Ибатулиновъ, Г. З., Б.-Королевская, 28.
Измайловъ, С. И., Татарская, 4.
Кауровъ, И., Монаст., 10.
Коваленко, Д. Ф., Б.-Королевская, 5.
Константиновъ, П. К., Ярлыковская, 5.
Коробейниковъ, В. Ф., Русаковскій, 13.
Лебедевъ, П. А., Еланская. 16.
Лукьяновъ, М., Почтамтская, 12.
Мартусъ, Я. Я., Нечаевскій пер., 7.
Мертъ, А. І., уг. Почтамтской и Подгорнаго пер., 10-8.
Петровъ, И. И., Магистратская, 33.
Пѣтуховъ, И. А., Нечаевская, 36.
Савельевъ, И. Л., Подгорный пер., 12, (дамскій).
Селезневъ, Е. Ф., Дворянская, 46
Слоущъ, Д. И. Магистратская, 31.
Ситниковъ, С. Ф., Благовѣщенскій пер., № 13.
Смирновъ, А. Ф., Монастырская, 10.
Смирновъ, Я. Д., Монастырскій п., 11.
Спицинъ, А. Л., Спасская, 2-а.
Ташкиновъ, Ф., Почтамтская, 13.
„Товарищество портныхъ", Монастыр., 1.
Туникъ, Б. А., Нечаевская, 30.
Фельдманъ, Р. С., Затѣевскій пер., 10.
Шапиръ, Б. ..., Почтамтская, 30.
Юровскій, П. М., Спасская, уг. Ямск. пер.

Посудно-ламп. и хоз. товары.

Акуловъ, Д. Д., Набер. р. Ушайки.
Баукина, Г. М. и Бобрышевъ, М. Д., Т-во, Баз. пл., кам. корп., тел., 803.
Безходарновъ, П. В., Базарная пл.
Егоровъ, А. В., Набер. р. Ушайки.
Пендроновъ, В. П.
Сапожниковъ и Голицина, т/д., Баз. пл.

Прачешныя заведенія.

Акуловъ, Д. Д., Мухинская, 14, тел. 502.
„Вѣнская", Гоголевская, 48.
„Варшавская", Протопоповскій пер., 1.
„Волга", Гоголевская ул., 1.
„Гигіена", Воскресенская, 26.
„Гигіеническая", Татарская, 16.
Евдокимова, А., Спасская, 14.
„Европейская", Нечаевская, 53.
Еселевичъ, Б.-Подгорная, 17.
Жуклевичъ, А. А., Гоголевская, 66.
„Іокагама", Офицерская, 14.
Куриловичъ, К. М., Магистратская, 24.
Кулычева, Н. А., (чистка платья), Ефремовская, 13, кв. 8.
Меньщикова, П. И., Никитинская, 31.

Приборы оконн., дверн., печные.

Некрасова, Е. Х., Милліонная, 9.
Некрасовъ, И. М., Милліонная, 12.
„Технико-Промышлен. Бюро", Наб. рѣки Ушайки, 2, тел. 132.
Якимовъ, И. К., Наб. р. Ушайки, с. д.

Пріисковые товары.

Андреевъ, П. А., Гостиный дв., Баз. пл.
Кирилловъ, А. А., Баз. пл.
Некрасовъ, Е. Х., Милліонная, 9.
Некрасовъ, И. М., Милліонная, 12.
Родюковъ, А. Д., Гост. дв., Базарная пл.
„Техн.-Пром. Бюро", Наб. р. Ушайки, 2.
Якимовъ, И. К., Наб. р. Ушайки, с. д.

Птица и дичь (битыя).

Бобыринъ, Д. М., Базарная пл., тел. 455.
Комаровъ, М. С., Базарная пл.

Пчеловодныя принадлежности.

Кондаковъ, Ф. И., Нечаевская ул., 94, тел. 176.
„О-во Пчеловодства", складъ—Б. Королевская, 17.

Резиновыя издѣлія.

Акуловъ, Д. Д., Почтамтская, 2.
„Проводникъ", Т-во, Почтамт. 4.
„Треугольникъ". Т-во, Магистратск., 1.
Штоль и Шмитъ, т/д., Почтамтская, с. д.
Щепкина и Сковородовъ, Т-во, Почтамтская, 2.

Рестораны.

„Буффъ" (лѣтній), Гоголевск. ул.
„Вѣна", Почтамтская, 12.
„Европа", Почтамтская, 2, тел. 65.
„Метрополь", уг. Магистратской и Тепковскаго пер., тел. 114.
„Россія", Т-во, Нечаевская, 6, тел. 712.
„Эрмитажъ" (садикъ), набер. рѣки Ушайки.

Рыбныя торговли.

Александровъ, С. М., Базарн. пл.
Баранцевы, В. Г. и Я. Г., Базарн. пл.
Блохины, Ф. Е. и Ф. С. „ „
Войхонскій, Базарн. пл., Колбасн. рядъ.
Галунъ, С. Я. и К. Я., Базарн. пл.
Денисовъ, А. Ф., Базарн. пл.
Жарковъ, М. В.
Казаковцевъ, М. В., 2 и 3, Базарн. пл.
Калининъ, А. Ф., Рыбн. корп., тел. 210.
Калининъ и Павловъ, Базарн. пл., тел. 210 и 540.
Каменецкій. М. А., Базарн. пл., тел. 280.
Лазовскій, Р. И., Новорыбн. корп.
Лейбовичъ, бр., Базарн. пл.
Орловичъ, Г., Рыбн. рядъ.
Павловъ, П. В., Базарн. пл., тел. 540.
Плотниковъ, Д. Н., Базарн. пл.
Старостинъ, Н. С. „ „

Рыболовныя принадлежности.

Акуловъ, Д. Д., Почтамск., 2, тел. 337.
Нови, Б. и Сафро, И., Т-во, наб. р. Ушайки.
Толкачевъ, П. А., наб. р. Ушайки.
Щепкина и Сковородовъ, Т-во, Почтамтская, 2.

Садоводства.

Испр. арест. отд. № 1, Иркутскій трактъ, тел. 27.
„О-во садоводства", Александровская, 3, тел. 626.
Окружн. психіатр. леч-ца, тел. 102.
„Окрайна", Никитинская, 58.
Петрова, С. П., за озеромъ, Водяная, 27.
Терентьевъ, Семинарскій пер., 10.
Эглитъ, Д. М., Бѣлозерская, 36.

Сахаръ (склады).

Вогау и К°, т/д., Милліон., 6, тел. 170.
Терещенко, бр., Духовская, 11 тел. 480.
Харитоненко, И. Г. съ С-мъ, т/д., Милліон., 89.

Свѣчи восковыя.

Епархіальн. складъ, Базарная пл.

Свѣчные заводы.

Епархіальный (восков. свѣчи), за городомъ.
Фуксманъ, Б. съ С-мъ Владиміромъ, т/д.

Сепараторы и другія принадл. молочнаго хозяйства.

Бландовы, бр. В. и Н., Т-во.
Невѣровъ и Звѣревъ, т/д., Конн. пл.
Эрлангеръ, А. и К°, Т-во, Милліонн., 10.
Эрлангеръ, Ант. и К°, Т-во, Милліон., 10.

Скоропечатня.

Ульяновская. Е. А., Никитинская. 69.

Случайные товары и вещи.

Аукц. Залъ Росс. Торг. Поср. Акц. О-ва „Дѣятель", Милл. 5.

Сода бѣльевая.

Сидоровъ, С. Н., Офицерская, 8 (соб. зав.).

Соль, рогожа, кули и пр.

Барсуковы, бр., т/д., Дальне-Ключевск., 60.
Гавриловъ, Г. И., Милліонная, 7, тел. 263.
Ельдештейнъ, А. Е., Спасская, 7, тел. 39.
Корнилова, И. Н. Н-ки, т/д., Черемошники, тел. 43.
Невѣровъ, М. И., Конная пл., 4.
Плотникова, М. С-ья, т/д., Магистрат., 34.

Спичечная фабрика.

Кухтеринъ, Е. и С-ья, т/д., за городомъ. Конт. на Иркутской ул., с. д.

Стекло оконное.

Акуловъ, Д. Л., Почтамтская, 2, тел. 337.
Баукина, Г. и Бобрышевъ, М., Т-во, Базарная пл.
Безходарновъ, П. В., Баз. пл., кам. корп.
Дроздовъ, П. Ф., Магистратск., 18, тел. 338.
Михайловъ и Малышевъ, т/д.
Некрасова, Е. Х., Милліонн. 9.
Якимовъ, П. К., набер. р. Ушайки, 18, тел. 231, и Гостин., дв., Базарн. пл.

Счетныя машины.

Макушинъ, П. И., Благовѣщенск., с. д.
„Усачевъ и Ливенъ", Т-во, Почтамт., 42.

Сундучное производство.

Камбаловъ, А. С., Водяная, 21.
Рогожинъ, А. В., Петровская, 16.

Сырья покупка.

(Волосъ, кожи, шерсть, пушнина).

Бухараевы, Бр. Базарн. пл.
„Дѣятель", К-ра, Милліонн., 5.
Лагуновъ, И. П. Бол. Кирпичн., с. д.
Минскій, Г. А. Дворянск. 2.
Сайдашевъ, Ш. Татарск., с. д.
Фахрутдинова, З. Н-ки. Б.-Корол., с. д.
Цетлинъ, Л. О. Акимовская ул.

Сѣмя разное и кедр. орѣхъ.

Кореневскій, М. Е. (ст. Поломошная).
Лаврентьевъ, Д. Н. Татарск. ул.
Минскій, Г. А. Дворянская, 2.
Невѣровъ и Звѣревъ, т/д. Конная площ.
Фазлуллины, Бр. Т-во. Базарн. пл.

Табакъ, сигары и папиросы.

Вытновъ, В. съ С-мъ Петромъ, т/д.
Гадаловъ, П. П., Почтамтская, 3 и 41.
Губайдуллинъ, Г. и Якуповъ, Н., Т-во, Почтамтск., уг. Макар. пер.
Дѣевъ, Ф. И., Благовѣщенск. пер., 2.
Иванова, Д. Н-ки (махорка), противъ стараго Собора.
Ивановъ, П. В., Базарн. пл., корп. № 6.
Кальмееръ, Л. С., Н-ки, Почтамтск., 13.
Плотниковъ, В. Н., Базарн. пл.
Семенова, Г. С. Н-ки. т/д. (оптов. складъ), набер. р. Ушайки, тел. 171.
Тихоновъ, Н. Г., Обрубъ, 8, тел. 125.
Чибиревъ, П. И. Магистратская, 21.
Юшковъ, И. В., Магистратск., 3, тел. 183.

Технические склады и конторы.

Калиновскій., И. С., Милл., 38, тел. 84.
Каппель, І. І. Телеф. 301
Любинскій и Векеръ, Инженеры, Магистратск., 35, тел. 511.
„Техн.-Промышл. Бюро", набер. р. Ушайки, тел. 132.
Эрлангеръ, Ант. и К°, Милліонная, 10, тел. 204.

Типографіи.

Губернскаго Правленія, Соборная пл.
Дома Трудолюбія при женск. монаст., Подгорн. пер., с. д.
Каценеленбогенъ, С. А. Акимовск., 2
„Конкуренція", Магистратск., 14.
Орловой, П. И., Ямск. пер., 3, тел. 307.
Перельманъ, В. М., набер. р. Ушайки, 6.
Сибирской ж. д. (литографія), Никольскій пер., 16.
Сибирск Т-ва Печатн. Дѣла" Дворянск., с. д., тел. 470.
Ульяновская, Е. А., Никитинская, 69.
„Усачевъ и Ливенъ", Т-во, Дворянская, 38.
Яковлевъ, С. П., Т-во Печатн., Макаров. пер., 4, тел. 11.

Трубы газов., водопров. и пр.

Гартогъ и Стангъ, Милл., 3.
Некрасова, Е. Х., Милліон., 9, тел 19.
Техн.-Промышл. Бюро, набер. р. Ушайки, 2, тел. 132.
Эрлангеръ, А. и К°, Т-во. Милл., 10.
Якимовъ, П. К., набер. Ушайки, 18, тел. 231.

Уголь каменный.

Анжерск. Каз. Копей (Упр. Сиб. ж. д.).
Сужд. копей Михельсона (контора).

Уголь для электрич. освѣщенія.

„Техн.-Пром. Бюр.", Наб. р. Ушайки, 2.
Эрлангеръ, Ант. и К°, Т-во, Милл., 10.

Уксусные заводы.

Нейштуллеръ, За Истокомъ.
Сидоровъ, С. П., Офицерская, 8.
Тремль, Л. А., тел. 792.

Фабрики.

„Брониславъ" (конфект.-шоколадная тел. 688.
„Вытновъ, В. съ с-мъ Петромъ", т/д. (карамельн.-пряничн.).
„Гороховъ, В. А." Т/Д. (Бумажная).
Дѣевъ, Ф. Н. (конфектная), Благовѣщ. 2
Базоновъ, С. С. Милл. 36 (кондит.).
Ивановъ, П. В. (пряничная), Милл., 38.
Капланъ, Ф. (обуви), Люнасторская, 1
Кицъ, Ю. Р. (колбасн.), Дворян. с. д.
Михѣевъ, Н. П. (обуви).
Ульяновская, Е. А. (пакеты и кульки бумажные)

Фильбертъ, А. А. (консервы), Торговая, 36, тел. 194.
Штейнке, Д. (вѣсы), Вокзальная, 58.

Фотограф. принадлежности.

Атамановъ. Наб. р. Ушайки.
Макушинъ, П. И., Благовѣщ. пер., с. д.
Нови, Б. и Сафро, И., Т-во, Наб. р. Ушайки.
„Усачевъ и Ливенъ", Т-во, Почтамтская, 42.
„Щепкина и Сковородовъ. Т-во. Почтамтская, 2.

Фотографіи.

Ваккеръ, В. Ф., Магистратская, 16.
Козловъ, Г. И., Почтамтская, 34.
„Моментальная", Почтамтская, 3.
„Новая Сибирская", Нечаевская. 16.
Пеньковы, П. и Л., Поогорный пер., 2.
„Пейсаховъ, А., Монастырскій пер., 2.
„Прогрессъ", Ямской пер., 9.
„Прогрессъ 2", Почтамтская, 13.
Савицкій, А. Татарск., 10.
Ткаченко. А. Л., Почтамтская, 35.
Хаймовичъ, А. А., Протопоповск. пер., 4.
„Элетрическая", Наб. р. Ушайки, 6—8.
Юнышевъ, Н. С., Магистратская, 6.

Фруктовыя торговли.

Ахмадѣевы, бр., Почтамтская, 37.
Вытновъ, В. съ с-мъ Петромъ, Почтамт., 2.
Гадаловъ, П. И., Ново-Соборн. пл.
Губайдуллинъ и Якуповъ, Т-во Почтамтская, уг. Макар. пер.
Заббаровъ М., Почтамтская, 28.
Камынькинъ, А. Я. Тверская ул., 39.
Тишевъ, С. К., Нечаевская, уг. Дворянской.
Фазлуллины, бр., Т-во. Нечаевская. 3.
Хастудиновъ и Бикмуллинъ, Набережная, р. Ушайки.
„Ялта", Почтамтская, 34.

Хирургич. инструменты.

Нечаевъ, А. Е., Почтамтская, 14.
Штолль и Шмидтъ, т/д., Почтамтская, с. д.
Щепкина и Сковородовъ. Т-во. Почтамтская, 2.

Цинкографіи.

„Сибирское Т-во Печатн. Дѣла", Ямской пер., 13, тел. 470.
Славинскій, Г. А., Ямской пер., 14.

Цементъ.

Гавриловъ, Г. П., Милліонн., с. д.
Ельдештейнъ, А. Е., Спасская, 7.
Некрасова, Е. Х., Милліонная, 9, тел. 19.
Первое Зап.-Сиб. Т-во произв. извести и цемента. Магистр., 13.
„Техн.-Пром. Бюро", Набер. р. Ушайки. тел. 132.
Якимовъ, И. К., Наб. р. Ушайки, с. д.

Церковная утварь.

Панкрышевъ, І. А., Почтамтская, 38.
Смирновъ, И. и С-нъ, т/д., Монаст., 5.

Чай и сахаръ.

Ван-ху-синъ, Милліонная, 10, тел. 323, и Дворянская, 44.
Вогау и К° (опт. пр.), Милліонная, 6, тел. 170.
Высоцкій, В. и К° (опт. пр.), Благовѣщ. пер., 2; тел. 119.
Губкинъ, А. и Кузнецовъ, Т-во (опт. пр.), Магистратская, 7, тел. 52.
Дашевскій, В. М., Почтамтск., 9, тел. 298.
Дѣевъ, Ф. П., Благовѣщ. пер., 5, тел. 119.
Исхаковъ, П. М., Гостиный рядъ.
„Караванъ", Т-во, (опт. прод.), Милліонная, 4, тел. 170.
Кухтеринъ, Е. и С-вья, т/д., Нечаевск., 12, тел. 313.
Терещенко, бр. (опт. торг.), Духовская, 11, тел. 480.
Фазлуллины, бр., Т-во, Баз. пл.
Чибиряевъ, И. П., Магистр., 21, тел. 369.
Швецовъ, А. В. и С-вья, т/д. (опт. пр.), Духовская, 2, тел. 71.

Часы.

Анцелевичъ, С. А., Почтамтская, 2.
„Женевскій магазинъ", Почтамтск., 30.
Перманъ, П. А., Почтамтск., 12.
Михельсонъ, М. А., Почтамтская, д. Кирилловой.
Сапожниковъ и Голяцина, т/д., Базарн. пл.
Смирновъ, И. и с-нъ, т/д., Магистр., 5.
Юровскій, Л. М., Нечаевская, 34.

Чулочныя машины.

„Техн.-Пром. Бюро", Наб. р. Ушайки, 2.

Чугунно-литейный заводъ.

Калиновскій, И. С., Воскресенская, 1, тел. 84.

Шапки, шляпы и фуражки.

Альперовичъ, І. В., Почтамтск. ул., 25.
Аплинъ, М. А., Татарск., с. д.
„Варшавскія шляпы", Почтамтская, 17
Второвъ, А. Ф. и С-вья, Т-во, Баз. пл.
Гадаловъ, П. П., Почтамтская, с. д.
Головановъ, Г. съ с-мъ, Почтамтск., 8.
„Дамскія шляпы", Воскресенская, 3.
Кошкинъ, П. Г., Ямской пер., 7.
Лебедевъ, С. Ф., Уржатскій пер., 13.

Ласковы, бр., Благовѣщенск. пер. и 2-й городск. корп., прот. вѣсовъ тел. 635.
Макаровы, бр., Базарная площадь.
Ошинъ, И. Н., у Базарнаго моста.
„Парижскій Шикъ", Набер. р. Ушайки, д. Кухтерина (дамскія).
Фахрутдинова, Ф. С. съ С-ми, т/д., Базарная пл., корп. 6, тел. 603.
„Феодосія", Почтамт. 22 (дамскія).

Швейныя машины.

Зингеръ, К°, Иркутская, 28, тел. 518 (конт.) и Почтамтская, 5, тел. 519.
Рукавишниковъ, П. П., Почтамтск., 1.
Сапожниковъ и Голицина, т/д., Базарн. пл.
Техн.-Пром. Бюро, Набер. р. Ушайки, 2.

Шорные товары.

Аплинъ, М. А., Татар., с. д.
Девяшинъ, И. Н., Базарн. пл.
Евграфовъ, И. А., Акимовская, 2.
Кротовъ, Ф. А., Б.-Королевская, 60.
Коптевъ, Я. М., Почтамтская, 1.
Колотовъ, Д. И., Базарн. пл.
Петровъ, Базарн. пл.
Сапожниковъ и Голицина, т/д., Баз. пл.
Селивановъ, Базарн. площ.
Смирновъ, И. и с-нъ, Магистратск., 5.
Чарыковъ, Л. Е., Базарн. пл.

Штемпеля каучуковые.

Азерьеръ, С. С., Почтамтская, 10.
Ваккеръ. В., Магистратск., 16.
Дубровенскій, Г., Почтамтская, 36.
Каценеленбогенъ, С. А., Аким., 2.
Славинскій, Г. А., Ямской пер., 14.

Экипажи.

Артель экипажн. мастеровъ, Татарскій, 16.
Бажановъ, К. К., Монастырская, 16.
Капустинъ, Е. И., Ново-Кузнечный рядъ, 18, с. д.
Каракуловъ, Н. Н., Магистратск., 81.
Михеевъ, Ф. М., Источная, 31.
Плѣшко, Подгорн. пер.
Ружаевъ, Н. К., Духовская, 49.
Толмачевъ, А. Л., Благовѣщ. пер., 9.
Эссауловъ, М. А., Никольская, 24.

Электрическ. освѣщеніе.

Городская станція, Татарская, 3, тел. 147.

Яичная торговля.

Сидоровъ, С. Н., Офицерская, 8.
Циплинъ, Богоявл. площ.
Цирулинъ, В. Т., Милліонная, 20.

НАШИ СПЕЦІАЛЬНОСТИ:

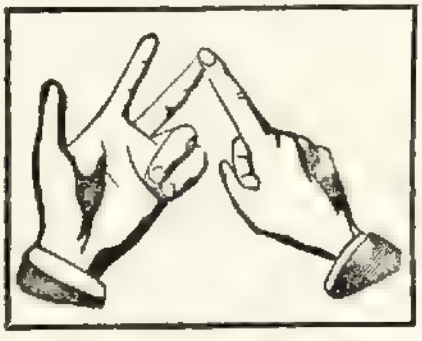

во 1-хъ, полное устройство **МЕЛЬНИЦЪ** для всевозможнаго помола, во 2-хъ полное оборудованіе **ЛѢСОПИЛЬНЫХЪ** заводовъ и **ДЕРЕВООБДѢЛОЧНЫХЪ** мастерскихъ, и въ 3-хъ, полное оборудованіе сельско-промышленныхъ **МАСЛОБОЙНЫХЪ** заводовъ.

ДВИГАТЕЛИ, ЛОКОМОБИЛИ, ТУРБИНЫ.

(Заводск. конторы нѣсколькихъ зав.) **А. КАЦЕЛЬ и К°.** ПЕТРОГРАДЪ, Троицкая, № 16.

ТЕХНИЧЕСКАЯ КОНТОРА

Инженеръ-Технолога О. Г. ФЕЛЬДМАНА.

С.Петербургъ. Площ. Александринскаго театра 9.

Телефонъ № 619-89.

Электрическое и механическое оборудованіе фабрикъ, заводовъ, частныхъ и казенныхъ учрежденій, домовъ, квартиръ, торговыхъ и военныхъ морскихъ и рѣчныхъ судовъ, электрическихъ станцій, кинематографовъ, подъемныхъ машинъ. Электрическое освѣщеніе, телефоны, сигнализація. Передача силы.

ЭЛЕКТРОМОТОРЫ, ДИНАМО, ЭЛЕКТРИЧЕСКІЕ НАСОСЫ.

Подробныя свѣдѣнія и брошюры выдаются безвозмездно.

Отдѣленія и агентства во всѣхъ значител. городахъ Россіи.

„УРБЭНЪ“

„Compagnie Française d'assurances sur la vie „L'Urbaine“

Французское Общество Страхованія Жизни.

Правленіе для Россіи: С.-ПЕТЕРБУРГЪ Морская, 65

Застрахованные съ пятаго же года страхованія ихъ участвуютъ въ 50 проц. прибылей Общества, оказывающихся по ежегодными годовымъ отчетамъ. Имъ, взамѣнъ такого участія, предоставляется также воспользоваться весьма существенными льготами на случай болѣзни, временной или полной неспособности къ труду.

Всѣ дѣйствія Общества, въ особенности же отчисленія въ резервный фондъ, производятся подъ фактическимъ контролемъ Правительства.

Управленіе Урало-Сибирскимъ Округомъ: г. Екатеринбургъ, Главн., просп. 22/1.

Телефонъ № 18.

Адресъ для писемъ: Почтовый ящикъ № 63. Адресъ телеграфн.: Екатеринбургъ „Урбэнъ“.

ТОМСКОЕ ОТДѢЛЕНІЕ

(Почтамтская ул., соб. домъ).

С.-Петербургскаго Торговаго Дома

Штоль и Шмитъ.

ПОСТАВЩИКИ
ДВОРА ЕГО ИМПЕРАТОРСКАГО ВЕЛИЧЕСТВА.

АПТЕКАРСКІЕ,

МОСКАТЕЛЬНЫЕ и ПАРФЮМЕРНЫЕ ТОВАРЫ.

РЕЗИНОВЫЯ ИЗДѢЛІЯ,

ХИРУРГИЧЕСКІЕ ИНСТРУМЕНТЫ,

ПЕРЕВЯЗОЧНЫЕ ПРИПАСЫ,

Фотографическіе аппараты заграничныхъ фирмъ и всѣ фотографическія принадлежности.

Патентованныя и Дезинфекціонныя средства.

НАТУРАЛЬНЫЯ МИНЕРАЛЬНЫЯ ВОДЫ,

Аптекарскія принадлежности и т. п.

Адресъ для телеграммъ: Штольшмитъ, Томскъ.

Открыта подписка на 1915, четвертый годъ изданія на еженедѣльный журналъ

„Алтайскій Крестьянинъ“,

выходящій въ г. Барнаулѣ по субботамъ по слѣдующей программѣ: 1) Земледѣліе. 2) Животноводство. 3) Молочное хозяйство. 4) Пчеловодство, садоводство и огородничество. 5) Ремесла. 6) Промышленность заводская, фабричная и торговая. 7) Образованіе. 8) Народное здравіе. 9) Ветеринарія. 10) Кооперація и кредитъ. 11) Земскія нужды и сельское управленіе.

Эта программа проводится въ слѣдующихъ отдѣлахъ: 1) Передовыя. 2) Корреспонденціи. 3) Статьи и замѣтки по спеціальностямъ. 4) Статьи по общественно-экономическимъ вопросамъ. 5) По Россіи и Сибири. 6) По чужимъ странамъ. 7) Фельетонъ. 8) Отвѣты на вопросы подписчиковъ. 9) Отзывы о книгахъ. 10) Объявленія.

Подписная цѣна увеличена:

на 1 годъ 3 руб., на полгода 1 р. 50 к., на 1 мѣсицъ 30 к.

Плата за объявленія:

Позади текста: 1 стр.—15 р., ½ стр.—8 р., ¼ стр.—4 руб. Строка петита во всю страницу—30 к., въ одинъ столбецъ —15 коп. **Впереди текста и на послѣдней страницѣ** плата вдвое. Объявленія о спросѣ и предложеніи труда оплачиваются въ половинномъ размѣрѣ.

При многократныхъ объявленіяхъ дѣлается скидка: при заказахъ на 1 мѣсяцъ 10 проц., на 2 мѣсяца—15 проц., на 3 мѣсяца—20 проц., на полгода 30 проц., на годъ 50 проц. Подписка на газету и объявленія принимаются въ редакціи: Томская ул., д. 92.

Редакторъ-Издатель **М. О. КУРСКІЙ.**

РУССКОЕ АКЦІОНЕРНОЕ ОБЩЕСТВО

„Л. А. РИДИНГЕРЪ".

Телеграммы: Ларидингеръ" ПЕТРОГРАДЪ Письма. Почтамтскій пер., 10. Тел. 649-40.

Полныя оборудованія:

ХОЛОДильниковъ, холод. камеръ, складовъ; **СКОТО**боенъ, рынковъ, консервныхъ фабрикъ, гостиницъ, ресторановъ, судовъ военнаго и коммерческаго флота; **ЛЕД**одѣлательныхъ устройствъ для произв. льда, искусственныхъ ледяныхъ катковъ и пр., **ПИВО**варенныхъ, медоваренныхъ и **СОЛОД**овенныхъ заводовъ. Паровыя машины.

Двигатели сист. ДИЗЕЛЬ.

Проекты, планы, чертежи и смѣты по требов.

ОТЛИЧІЯ на выставкахъ: Ульмъ . . . . 1871. Вѣна . . . . . 1873. Бременъ . . . 1874. Гагенау . . . 1874. Мюнхенъ . . 1876. Лигницъ . . 1880. Нюрнбергъ . 1882. Вѣна . . . . . 1890. Чикаго . . . . 1893. Нюрнбергъ . 1896. Вѣна . . . . . 1900. Куфштейнъ. 1908.

ОТЛИЧІЯ на выставкахъ: Прага . . . . 1900. Фульда . . . 1904. Вѣна . . . . . 1904. Зигмаринг. . 1905. Аугсбургъ . 1906. Нюрнбергъ . 1906. Карлсруэ . 1907. Мангеймъ. . 1907. Берлинъ . . 1910. Брюссель . . 1910. Вѣна . . . . . 1910. Будапештъ . 1911.

Свыше 1400 холодильныхъ установокъ сист. Л. А. РИДИНГЕРЪ въ работѣ, производительностью около 64.000.000 калорій въ часъ.

ТРОИЦКОСАВСКЪ.

Уѣздный городъ Забайкальской области лежитъ подъ 50° 21' сѣверной широты и 106° 44' долготы, отъ областного города (Читы) 731 верста, 210 верстъ отъ ближайшей желѣзно-дорожной станціи „Верхнеудинскъ", отъ пароходной пристани (слобода Усть-Кяхта на берегу Селенги) 23 версты и въ 3½ верст. отъ Монгольской границы. Основанъ въ 1727 году („Ново-Троицкая крѣпость").

Жителей въ городѣ Троицкосавскѣ съ пригородными слободами: **Кяхтой** (въ 3 верстахъ), расположенной на пограничной полосѣ, въ 80 саженяхъ отъ Китайскаго города *) „Маймачена" и **Усть-Кяхтой** (въ 23 верстахъ, на р. Селенгѣ), не считая войскъ, числится до 14000 человѣкъ обоего пола. Церквей православныхъ въ гор. Троицкосавскѣ 4: три изъ нихъ каменныя и одна деревянная: въ слободѣ Усть-Кяхтѣ,—2: 1 каменная и одна деревянная; въ слободѣ Кяхтѣ 1 каменная. Церквей другихъ исповѣданій ни въ городѣ, ни въ слободѣ нѣтъ. Главныя улицы города: Большая улица, (шоссирована вплоть до Кяхты). Большая Зарѣчная улица и Успенская улица; площади: Казарменная, Базарная, Соборная, Сѣнная и Дровяная. Больницы: Городская Общественная въ городѣ и въ слободѣ Кяхтѣ Забайкальскаго казачьяго войска. Амбулаторная Лечебница при Городской Общественной Больницѣ. Аптеки: Общественная въ городѣ и

*) Между Кяхтой и Маймачен'омъ проходитъ русская государственная граница. *Ред.*

1 Купеческаго Общества въ Кяхтѣ. Учебныя заведенія въ городѣ: Средне-Учебныхъ 2: Алексѣевское Реальное Училище и Женская Графа Муравьева Амурскаго Гимназія; Городское 4-хъ-классное училище. Начальныя: Женская имени Шишмакова—школа, Женская школа въ Память Манифеста 17-го Октября 1905 года, Школа „Дома Трудолюбія", Николаевскій Дѣтскій Пріютъ Вѣдомства Учрежденій ИМПЕРАТРИЦЫ МАРІИ; 3 приходскихъ мужскихъ училища: Никольское, Успенское и 3-е мужское и Сиропитательно-Ремесленная, имени Пѣмчинова, школа.

Въ слободѣ Усть-Кяхтѣ: Усть-Кяхтинское 2-хъ-классное сельское училище, и въ слободѣ Кяхтѣ Купеческая (частная) Начальная школа.

Населеніе города преимущественно занимается торговлей и отчасти хлѣбопашествомъ и отхожими промыслами (золотые пріиски въ Монголіи).

Ярмарокъ, какъ въ городѣ, такъ и въ уѣздахъ, не бываетъ. Изъ кредитныхъ учрежденій имѣется въ слободѣ Кяхтѣ: Отдѣленіе **Русско-Азіатскаго Банка.**

Общества: Попечительство о трудовой помощи, Троицкосавско-Кяхтинское Отдѣленіе Пріамурскаго Отдѣла ИМПЕРАТОРСКАГО Русскаго Географическаго Общества, О-во любителей музыки и литературы, Общество взаимнаго вспоможенія Приказчиковъ въ Троицкосавскѣ, съ клубомъ Приказчиковъ при немъ, и Охотничье Общество.

Частный театръ при клубѣ О-ва Приказчиковъ въ Троицкосавскѣ, общественный садъ и бульваръ; Музей отдѣленія Пріамурскаго Отдѣла Императорскаго Русскаго Географическаго Общества въ слободѣ Кяхтѣ. Библіотекъ 2: 1 общественная и 1 церковная. Читальни: одна при Общественной Библіотекѣ. Городъ освѣщается фонарями системы „Люксъ". Есть извозчики, такса на пользованіе извозч. экипажами установлена Думою слѣдующая: за проѣздъ въ одинъ конецъ въ городѣ 25 коп., за 1 часъ ѣзды 55 коп., за поѣздку въ Кяхту въ одинъ конецъ 70 коп. и въ оба конца 1 р. 10 к. и за 12 часовъ ѣзды въ городѣ 5 руб.

Кожевенные заводы: въ уѣздѣ 1, въ 10 верстахъ отъ города, принадлежащій тд. „Собенниковъ и бр. Молчановы". Въ слободѣ Усть-Кяхтѣ кожевенные заводы: А. А. Бушуева, Банзаракшаева, П. Е. Матренинскаго, Р. М. Пятовскаго, П. П. Оловянишникова, Д. С. Смолева, С. С. Смолева, Р. Г. Шульгина и П. П. Шишмакова. Одинъ Пивоваренный заводъ купца Якова Максимовича Пятовскаго вблизи города. Кирпичедѣлательные заводы: вблизи города Троицкосавской Бойковой Хозяйственно-Строительной Комиссіи, Ф. С. Шергина, Ирины Софр. Вагановой, Анны Мельниковой, Фирса Таскина, Китайца Хан-юнъ, Ивана Андронова, Исидора Густинов. Здановичъ, Іулиты Суровцевой.

Паровая мельница и паровой лѣсопильный заводъ вблизи города и вторая паровая мельница въ слободѣ Усть-Кяхтѣ, принадлежатъ Торговому дому „Коковинъ и Басовъ".

Ископаемыя богатства, какъ въ городѣ, такъ и вблизи, не эксплоатируются, хотя въ уѣздѣ и имѣются золотые пріиски.

Въ слободѣ Кяхтѣ находятся: Пограничная Таможня и Управленіе Пограничнаго Комиссара.

Должностныя лица: Городской голова—П. П. Шишмаревъ, Старшій Членъ Управы—Г. А. Андріановъ. Казначей Управы—Я. И. Бабкинъ. Секретарь Управы и Думы—Д. П. Темниковъ, Общественный врачъ, завѣд. больницей и лечебницей—К. А. Бецъ, Мѣщанскій староста—М. Ф. Плясовскій, Уѣздный начальникъ—П. П. Афанасьевъ, Помощникъ его—В. А.

Бѣломѣстновъ, Секретарь уѣздн. полиціи—В. И. Кондаковъ, Полиціймейстеръ—Р. Г. Семеновъ, Секретарь полицейск. управл.—П. А. Арсентьевъ, Мировые судьи: 19 уч.—г. Лесневскій и 20 уч.—О. И. Котяковъ, Нотаріусъ—С. Д. Макаренко, Начальникъ почт.-телегр. конторы—Д. А. Костыря, Помощникъ его—П. В. Пѣтуховъ, Начальникъ телегр. конторы въ Кяхтѣ—П. П. Гантимуровъ. Лѣсничій—А. П. Космаковъ, Податной Инспекторъ—С. А. Шишковъ, Крестьянскій начальникъ 2 уч.—Н. В. Остроумовъ, Секретарь съѣзда—П. Н. Дылевскій, Инспекторъ народныхъ училищъ Троицкосавскаго и Селенгинскаго уѣздовъ—В. В. Покровскій, Акцизный чиновникъ—С. К. Лютынскій, Казначей—А. Л. Занадворовъ, Директоръ отд. Русско-Азіатск. Банка—И. Д. Синицынъ, Директоръ реальн. училища—М. А. Королевъ, Начальницы женск. гимназіи—О. В. Лессингъ, Инспекторъ 4-хъ-кл. город. училища—И. И. Рыжовъ, Предсѣдатель отдѣленія Географическ. О-ва—М. А. Королевъ, Правитель дѣлъ—А. В. Барташевъ, Консерваторъ музея—М. И. Молессонъ, Предсѣд. совѣта обществ. библ.—И. П. Шишмаревъ, Секретарь совѣта—А. П. Свѣшниковъ, Библіотекарша—О. Н. Базанова, Предсѣд. О-ва приказчиковъ—И. Ф. Смирновъ. Врачи: Городск. врачъ—К. П. Терентьевъ, Обществ. врачъ—К. А. Бецъ, Старш. врачъ войск. бол-цы—В. С. Ямпиловъ, Младш. врачъ—М. Н. Васильевъ, Врачъ реальн. училища и женск. гимн.—В. М. Сѣдыгинъ. Ветерин. врачи: Участковый—І. И. Высокинскій, Кяхтинск. пункт.—П. Е. Лобановъ. Пунктовые: М. А. Винокуровъ и А. А. Еле, Управл. Кяхт. таможней—Н. Г. Величковскій, Агенты страховыхъ О-въ: Второго Россійскаго—А. Ѳ. Красиковъ, „Россія"—К. Маурина, Россійскаго Страх. и Трансп. О-ва—Г. Н. Демидовъ, (уг. Большой и Почтамтской), Т-ва „Саламандра" (см. объявл. впереди текста)—Р. П. Васильевъ, Перваго Россійскаго— І. Г. Ямпольскій, „Сѣвернаго"—С. В. Бородка О-во „Якорь"—С. Я. Пятовскій Русск. Стр. О-ва—Н. Ф. Смирновъ.

Торгующіе по свидѣтельств. І-го разряда: „Лушникова, А. М. Н-ки", т/д.,—распорядительница Клавдія Христофоровна Лушникова—оптовая чайная торговля и заграничная мѣновая торговля съ Китаемъ русскими товарами; „Собенниковъ и Бр. Молчановы", т/д.,—оптовая чайная торговля и заграничная мѣновая торговля съ Китаемъ русскими товарами; „Коковинъ и Басовъ", т/д.,—оптовая чайная торговля и заграничная мѣновая торговля съ Китаемъ русскими товарами; Шишмаковъ, Василій Матвѣевичъ,—оптовая чайная торговля и заграничная мѣновая торговля съ Китаемъ русскими товарами; Переваловой, Людмилы Васильевой Н-ки,—оптовая чайная торговля и заграничная мѣновая торговля съ Китаемъ русскими товарами; „Второва, Алекс. Ф. и С-ья," Т-во,—торговля мануфактурными товарами, готовымъ платьемъ, обувью, золотыми и серебряными вещами и проч. товарами, и Отдѣленіе Русско-Азіатскаго Банка.

Торгово-промышленныя предпріятія.

Аптеки.

Общественная. } Арендуетъ
Кяхтинскаго Куп. О-ва. } О. Х. Рудзитъ.

Аптекарскій магазинъ.

Рудзитъ, О. Х.

Банки.

Русско-Аіатскій (Отдѣленіе). Директ. П. Д. Синицынъ.

Бакал.-колоніальные товары.

Барановъ, В. П.
Барботъ-де-Марни, Я. Н.

Бухольцевъ, В. И.
Бушуевъ, А. А.
Второвъ, А. Ф. и С-ья, Т-во.
Коркинъ, И. И.
Молчановъ, А. П.
Наквасинъ, П. И.
Озеровъ, А. Н.
Осокина, М. П. Н-ки, Т-во.
Пановъ, А. К.
Порфирьевъ, Д. Г.
Пятовскій, С. Я.
Синицинъ, П. Д.
Смирнова, А. А.
Смирновъ, Ф. А.
Смолевъ, Д. С.
Шергинъ, Ф. С.
Шишмаковъ, П. Я.
Шульгинъ, Г. Г.

Бѣлье.

Второвъ, А. Ф. и С-ья, Т-во.
Порфирьевъ, Д. Г.

Виноторговли.

Барановъ, В. П.
Барботъ-де-Марни, Я. И.
Переваловой, Л. В., П-ки.
Смирнова, А. А.
Смолевъ, П. М.

Воды искусств. минеральныя.

Зебергъ.
Рудзитъ, О. Х.
Пятовскій, Я. М.
Шиманскій, Т-во (Усть-Кяхта).

Войлокъ (производство)

Собенниковъ и Бр. Молчановы, т/д.

Галантерейные товары.

Бабкинъ, Я. И.
Бухольцевъ, В. И.
Бушуевъ, А. А.
Второвъ, А. Ф. и С-ья, Т-во.
Герштейнъ, Л. и К°, т/д.
Коковинъ и Басовъ, т/д.
Лушникова, А. М. П-ки, т/д.
Пановъ, А. К.
Порфирьевъ, Д. Г.
Пятовскій, Я. М.
Сердюковъ, И. Н.
Смирнова, А. А.
Смолевъ, С. С.
Трубецкая, В. Ф.
Урманчеевъ, А. Ф.

Желѣзо, сталь и чугунъ.

Бабкинъ, Я. И.
Барботъ-де-Марни, Я. И.
Бухольцевъ, В. И.
Герштейнъ, Л. и К° , т/д.
Ильинъ, Г. М.
Мотавкинъ, В. М.
Пятовскій, Я. М.
Сердюковъ, И. Н.
Хомзе, А. А.
Шмуйловичъ, В. Е.

Жировые товары.

Барботъ-де-Мари, Я. К.
Бухольцевъ, В. И.
Бушуевъ, А. А.
Мотавкинъ, В. М.

Земледѣльческ. машины и орудія.

Барботъ-де-Марни, Я. К.
Волотовскій, Ф. И.

Золотыя и серебрян. издѣлія.

Второвъ, А. Ф. и С-ья, Т-во.
Герштейнъ, Л. и К°, т/д.
Урманчеевъ, А. Ф.
Урманчеевъ, К.

Кирпичедѣлат. заводы.

Андроновъ, И.
Валова, И. С.
Войск. хоз.-строит. Комиссія.
Здановичъ, П. І.
Суровцева, І.
Таскинъ, Ф. С.
Ханъ-юнъ.
Шергинъ, Ф. С.

Канцелярскія принадлежности.

Магазинъ Отдѣл. Географич. О-ва.

Китайскія издѣлія.

Дзю-ченъ-чинъ.
Дзю-шен-ченъ.
Кон-сен-ченъ.
Кон-ха-шенъ.
Сіо-фа-юнъ.
Та-шен-юй.
Тян-ху-лунъ.
Тянъ-ху-син.
Фу-міи-хо.
Фы-лій-хо.
Хын-лун-го.
Хый-лун-во.
Цзун и-ченъ.
Чжо-чан-ченъ.

Книжная торговля.

Магазинъ Отдѣл. Географ. О-ва.

Кожевенные заводы.

Банзарацевъ.
Бушуевъ, А. А.

Матренинскій, П. Е.
Пятовскій, Р. М.
Свиньинъ, И. С.
Смолевъ, Д. С.
Смолевъ, Я. С.
Смолевъ, С. С.
Собенниковъ и бр. Молчановы, т/д.
Шишмаковъ, И. И.
Шульгинъ, Г. Г.

Кожевенные товары.

Бардашевъ, М. А.
Барминъ, К. И.
Бухольцевъ, В. И.
Вязигинъ, С. М.
Зайцевъ, Н. А.
Ильинъ, Г. М.
Карбаинова, А. И.
Коковинъ, М. А.
Мотавкинъ, В. М.
Нѣмчиновъ. С. М.
Пятовскій, Я. М.
Сердюковъ, И. Н.
Синицынъ, И. Д.
Смолевъ, И. М.
Смолевъ, С. С.
Смолевъ, Д. С.
Собенниковъ и бр.. Молчановы, т/д.
Трубецкая, В. Ф.
Шишмаковъ. Н. Я.
Шмуйловичъ, В. Е.
Шульгинъ, М. Н.
Шульгинъ, Г. Г.

Колбасныя заведенія.

Берсеневъ, П. П.
Горяиновъ, П. А.
Розенталь, Б. М.

Крупчатка.

Коковинъ и Басовъ, т/д.
Кудрявцевъ, М. С.
Лучихинъ, Б. А.
Наквасинъ, И. И.
Насухинъ, С. А.
Шергинъ, Ф. С.

Кузнечно-слесарн. мастерскія.

Бондаренко, С. Г.
Коломановъ, О. П.
Лаврентьевъ, И.
Мальцевъ, А. И.
Токаревъ, М. Е.

Лѣсопильный заводъ.

„Коковинъ и Басовъ", т/д.

Мануфактурные товары.

Бабкинъ, Я. И.
Басовъ, И. А.
Ван-чен-тай.
Второвъ, А. Ф. и С-вья, Т-во.
Горштейнъ, Л. и К°.
Кон-ха-шенъ.
Ко-сен-ченъ.
Лю-фун-синъ.
Ма-чан-нянъ.
Молчановъ, А. Н.
Наквасовъ, Д. И.
Нѣмчиновъ, С. М.
Переваловой, А. В., Н-ки.
Порфирьевъ, Д. Г.
Пятовскій, Я. М.
Сердюковъ, И. Н.
Смолевъ, Д. С.
Смолевъ, И. М.
Смолевъ, С. С.
Трубецкая, В. Ф.
Тян-ху-лу.
Тян-ху-синъ.
Тян-шен-лунъ.
Урманчеевъ, А. Ф.
Урманчеевъ. К.
Шергинъ, Ф. С.
Шишмаковъ, Н. Я.
Шульгинъ, Г. Г.

Машины швейныя.

Зингеръ, К°.

Мельницы мукомольныя.

„Коковинъ и Басовъ", т/д.

Москательные товары.

Барботъ-де-Марни, Я. Н.
Буходьцевъ, В. И.

Мучная торговля.

Дмитріевъ, П. И.
Заливинъ, И. Е.
Карбаинова, Н. И.
„Коковинъ и Басовъ", т/д.
Коркинъ, И. И.
Кудрявцевъ, М. С.
Наквасинъ, И. И.
Насухинъ, С. А.
Лучихинъ, Б. А.
Нѣмчиновъ, С. М.
Шергинъ, Ф. С.
Шишмаковъ, В. М.

Мыловаренные заводы.

Бушуевъ, А. А., (Усть-Кяхта).
Пятовскій, Я. М.
Смолевъ, С. С.
Шергинъ, Ф. С.

Обувь.

Бабкинъ, Я. М.
Второвъ, А. Ф. и С-вья, Т-во.

Герштейнъ, Л. И., К°, т/д.
Пятовскій, Я. М.
Сердюковъ, П. П.
Урманчеевъ, А. Ф.
Шергинъ, Ф. С.
Шишмаковъ, Ф. С.

Опт. мѣнов. торговля съ Китаемъ.

„Коковинъ и Басовъ", т/д.
„Лушникова", А. М., Н-ки, т/д.
Нѣмчиновъ, С. М.
Переваловой, Л. В., Н-ки.
„Собенниковъ и бр., Молчановы", т/д.
Шишмаковъ, В. М.

Пароходства.

Андріановъ, Г. А.
Байкальское Пароходство, Т-во.
Нѣмчинова, А. Я., Н-ки.

Пивоваренный заводъ.

Пятовскій, Я. М.

Платье готовое.

Второвъ, А. Ф. и С-вья, Т-во.
Герштейнъ, Л. и К°, т/д.
Пятовскій, Я. М.
Урманчеевъ, А. Ф.
Урманчеевъ, К.
Шергинъ, Ф. С.

Посуда и хозяйств. принадл.

Бабкинъ, Я. М.
Барановъ, В. П.
Барботъ-де-Марни, Я. Н.
Молчановъ, А. Н.
Пятовскій, С. Я.

Разные товары.

Андріановъ, Г. А.
Бушуевъ, А. А., (Усть-Кяхта).
Карбаинова, А. И.
„Камаловъ, А. И. и Баязитовъ", Т-во.
Молчановъ, А. Н.
Молчановъ и Быковъ, т/д.
Пановъ, А. К.
Пятовскій, С. Я.
Шишмаковъ, П. Я.
Шульгинъ, Г. Г., (Усть-Кяхта).

Ресторанъ.

„Маріенталь".

Свѣчной заводъ.

Бушуевъ, А. А., (Усть-Кяхта).

Скобяной товаръ.

Бабкинъ, Я. И.
Бухольцевъ, В. И.
Второвъ, А. Ф. и С-вья, Т-во.
Зайцевъ, И. А.
Ильинъ, Г. М.
Карбаинова, А. И.
Коковинъ, М. А.
Мотавкинъ, В. М.
Молчановъ, А. Н.
Нѣмчиновъ, С. М.
Пановъ, Я. К.
Пятовскій, Я. М.
Сердюковъ, П. П.
Синицынъ, И. Д.
Трубецкая, В. Ф.
Шмуйловичъ, В. Е.
Шулынгинъ, М. Н.

Скотопромышленность.

Госьковъ, П. П.
Зайцевъ, И. А.
Кудрявцевъ, М. С.
Шергинъ, Ф. С.

Соль.

„Коковинъ и Басовъ", т/д. (солев. з.
Кудрявцевъ, М. С.

Сырье (скупка).

Баязитовъ, Г. Ф.
Важенинъ, Ф. Г.
Вязигинъ, С. М.
Госьковъ, И. П.
Зайцевъ, И. А.
Могильниковъ, Д. А.
Щаповъ, Ф. Д.

Типографія.

Лушниковъ, А. А.

Транспортныя конторы

Андріановъ, Г. А.
Важенинъ, Ф. Г.
Грязнухинъ, Н. Ф., (к-ра въ Ургѣ)
Пятовскій, Я. М.
„Росс. Трансп. и Страх. О-во",
Шулынгинъ, Н. Н., (въ Ургѣ).

Фотографіи.

Батуринъ, М. В.
Ермолинъ.
Метелкинъ, П. С.
Порфирьевъ.
Столяровъ, А. А.
Шестоперовъ, А. М.

Фрукты и пр.

Девлеткильдѣевъ, Ш. Х.
Камаловъ, Ахм.

Чай и сахаръ.

Бардашевъ, М. А.
Бѣлозеровъ, Б. В.
Бан-чен-тай.
Дзю-чен-чинъ.
Дзю-шен-чинъ.
„Коковинъ и Басовъ", т/д.
Камаловъ, Ахм.
Кон-се-ченъ.
Коркинъ, И. И.
Лушникова, А. М. Н-ки, т/д.
Лю-фу-синъ.
Ма-ча-нянъ.
Молчановъ, М. А.
Молчановъ, Ф. А.
Молчановъ, А. Н.
Петрусовъ, Н. П.
Переваловой, Л. В. Н-ки.
Пятовскій, Я. М.
Сибиряковъ, Д. С.
Синицынъ, П. Д.
Собенниковъ и бр. Молчановы, т/д.
Та-шен-юй.
Тян-ху-лунъ.
Тян-шен-лунъ.
Фы-лай-хо.
Фы-лій-хо.
Хын-лун-хо.
Цзян-и-ченъ.
Чжу чан-ченъ.
Шишмаковъ, В. М.

Чугунныя издѣлія.

Барботъ-де-Марни, Я. Н.
Мельниковъ, Н. И.

Шерсть (оптомъ)

Вязигинъ, С. М.
Могильниковъ, Д. А.

Шкурки тарбаганьи (оптомъ).

Баязитовъ, Г. Ф.
Вязигинъ, С. М.
Зайцевъ, П. А.
Могильниковъ, Д. А.

ТУЛУНЪ.

Крупное торговое село Нижнеудинскаго уѣзда, Иркутской губерніи, расположенное въ 4-хъ верстахъ отъ одноименной станціи Сибирской желѣзной дороги на рр. Ія и Тулунчикъ; отстоитъ отъ своего губернскаго города въ 366 верстахъ и отъ уѣзднаго въ 80 верстахъ. Тулунъ является центромъ обширнаго земледѣльческаго района. Кромѣ старожиловъ, занимающихъ большую площадь пахотной земли этого района, сюда переброшены тысячи переселенцевъ, разселившихся на сотняхъ участковъ.

Помимо этого, Тулунъ является и торговымъ центромъ. Значительная часть грузовъ и пріисковыхъ рабочихъ отправляются изъ села, минуя Иркутскъ, непосредственно къ Ангарѣ, а затѣмъ на Усть-Кутъ и др. пристани р. Лены, для золотыхъ пріисковъ Ленскаго бассейна. Въ общемъ, черезъ с. Тулунъ проходитъ самыхъ разнообразныхъ грузовъ не менѣе милліона пудовъ въ годъ. Торговый оборотъ села достигаетъ приблизительно: разныхъ товаровъ на 1.200.000 руб.; хлѣба (зерно) на 250.000 руб.; пушнины на 100.000 р.; кожъ скотскихъ на 50.000 руб.; водки, спирта и винъ на 980.000 руб. и пр. Всего до 2.500.000.

Жителей около 15 тысячъ (изъ нихъ въ селѣ около 11 т. и въ поселкѣ около 4 тысячъ). Они занимаются земледѣліемъ, торговлей, ремеслами и извозомъ. Изъ промысловъ особенно развитъ кузнечный (славятся тулуновскія подковы). Въ однихъ торговыхъ предпріятіяхъ занято до 300 человѣкъ. Политическихъ сыльныхъ насчитывается до 100 челов. Окрестности села отличаются живописностью. Вообще внѣшній видъ Тулуна производитъ пріятное впечатлѣніе, по сравненію съ прочими селами Иркутской губерніи: Усольемъ, Черемховымъ и др.

На всѣхъ большихъ улицахъ проложены тротуары. Главная улица вымощена галькой; темными ночами освѣщается электрическими, газовыми и

керосиновыми фонарями. Дома попадаются каменные, двухъэтажные, но большинство построекъ деревянныя, крытыя тесомъ. Всѣхъ улицъ около 15, а переулковъ 25. Главнѣйшія изъ улицъ: Большая, Карташи, Поселенная, Вокзальная, Успенская, Покровская, Поповская, Пески, Хаповая, Татарская.

По вторникамъ и субботамъ происходятъ базары, на которые съѣзжаются крестьяне за сотни верстъ.

Въ селѣ находятся слѣдующія учебныя заведенія: 4-хъ-классное высшее начальное училище (городское), открытое въ 1911 году, и 7 низшихъ начальныхъ училищъ: 2-хъ-классное женское, одноклассное женское, смѣшанное, 3 мужскихъ и церковно-приходское. Изъ училищъ слѣдуетъ отмѣтить одноклассное первое мужское училище, которому въ 1915 году исполнится 75 лѣтъ.

Въ поселкѣ находятся 2-хъ-классное желѣзнодорожное училище и 2-хъ-класс. сельское. Больницъ: одна въ селѣ и 2 въ поселкѣ: переселенческая (пользующаяся большой популярностью) и желѣзнодорожная. Общественныхъ организацій 6, а именно: Отдѣлъ О-ва изученія Сибири и улучшенія ея быта, 2 общественныхъ собранія, безплатная библіотека—читальня О-ва „Просвѣщенія", пожарная дружина и въ поселкѣ: Комитетъ желѣзнодорожной библіотеки. Отдѣлъ О-ва изученія Сибири имѣетъ библіотеку, содержащую болѣе 1000 томовъ и получающую около 20 періодическихъ изданій, музей, въ которомъ хорошо представлены Сибирскія производства. Число членовъ Отдѣла къ 1 февраля 1914 г. достигало 170 человѣкъ. Второе общественное собраніе имѣетъ сцену для спектаклей, зрительный залъ, бильіардъ, буфетъ и пр.

Кромѣ того, въ селѣ находятся слѣдующія учрежденія: аптека, богадѣльня, волостное правленіе, гостиницы, казенный винный складъ, канцеляріи: Крестьянскаго Начальника 2 участка, переселенческаго подрайона и лѣсничаго, камеры мировыхъ судей 2 и 7 участковъ, канцеляріи: помощника акцизнаго надзирателя, пристава 2 стана, почтово-телеграфная контора 4 разряда, опытное поле съ отдѣломъ животноводства и питомникомъ іоркширскихъ свиней (въ 4 верстахъ отъ села), сельское управленіе и т. п. Вблизи села находятся двѣ водяныхъ мельницы, 2 скотобойни, въ 7 верстахъ каменноугольныя копи Полк. Н. А. Цевловскаго, которымъ на копяхъ содержится частная одноклассная школа; въ 12 верстахъ — Винокуренный заводъ Зицермана, Лѣскова и Шейниса, въ 2 верстахъ пивоваренный заводъ Валленбургера.

Цѣны на продукты и товары почти равны иркутскимъ цѣнамъ. Магазины открыты съ 8 час. утра до 6 ч. вечера.

Рабочій день торговаго служащаго равенъ 10 часамъ, а чернорабочихъ—12.

Въ поселкѣ Тулунъ находятся слѣдующія учрежденія: поселковое управленіе, конторы участковъ службы пути, тяги, Жандармскаго Управленія, матеріальной службы Сибирской желѣзной дороги, дѣтская площадка, казенный сельско-хозяйственный складъ, пріемный покой.

Должностныя лица села и поселка: Крестьянскій Начальникъ 2 уч.—Н. А. Титовъ, волостной старшина—А. Г. Дьячковъ, волост. писарь—А. Ѳ. Красиковъ, сельскій староста—П. М. Сорочинскій, сельскій писарь—С. К. Пушминъ, предсѣдатель сберег. кассы—Н. В. Орловъ, дѣлопроизводитель—В. И. Поповъ, старшій инструкторъ по сельскому хозяйству А. П. Андерсонъ, Завѣдующій опытнымъ полемъ—В. Е. Писаревъ, его помощникъ—П. В. Поповъ, инспекторъ высшаго начальнаго училища—А. Г. Важинъ, учителя высш. нач. уч.: Г. А. Ремезовъ, А. П. Хазагаевъ, законоуч. — Н. Литвинцевъ, завѣдующая 2-хъ-класс. женск. училищемъ — Е. Е. Гостиловская, учительница—Ю. А. Литвинцева, учитель перваго

мужского училища—А. К. Сіухинъ, учит. 2 муж. учил.—С. В. Бородко, уч-ца 3 мужского—М. Т. Чикарева, уч-ца однокласснаго женскаго училища—В. С. Пежемская, уч-ца частнаго Метелевскаго начальн. учил.—М. Ф. Куликова, учительница церковно-приходской школы—К. П. Титова, завѣдующій 2-хъ-класс. желѣзнод. училищемъ—В. А. Воронинъ, учителя: В. А. Юницкій, М. Р. Николаевъ, учительницы: Л. П. Балакина и Р. И. Котрушева, завѣд. 2 хъ-поселковымъ училищемъ—М. Н. Багрянцевъ и учительница—А. Н. Багрянцева, завѣд. частнымъ училищемъ на копяхъ Цевловскаго—А. А. Скляревская, Врачъ 2 участка—А. И. Зисманъ, врачъ переселенческаго пункта—П. М. Буторинъ (въ поселкѣ), врачъ желѣзнодорожнаго пріемнаго покоя—А. А. Запольскій, женщина-врачъ—А. П. Мерхалева (поселокъ), зубной врачъ—А. М. Зороховичъ, приставъ 2 стана—В. К. Родзевичъ, мировой судья 2 уч. (онъ же и нотаріусъ)—В. К. Мицкевичъ, мировой судья—7 уч.—С. А. Юрковскій, помощн. акцизнаго надзирателя—Н. А. Быковъ, завѣд. винным складомъ—А. И. Мирный, контролеръ—Л. К. Хлыбовъ, священники: Н. П. Литвинцевъ и И. А. Смирновъ. Начальникъ Почтово-телег. конторы—К. А. Котляръ, помощникъ—А. А. Филипповъ, предсѣдатель Отдѣла О-ва изученія Сибири и улучшенія ея быта—А. Г. Бажинъ, секретарь—С. В. Бородко, казначей Н. В. Кореевъ; предсѣдатель Совѣта старшинъ 1-го Общественнаго собранія—П. С. Патушинскій, секретарь—Поповъ, казначей—Н. Г. Колмогоровъ; предсѣдатель Сов. Старш. 2-го Общественнаго собранія—И. М. Буторинъ, секретарь—И. І. Блаунштейнъ, казначей—А. П. Кубасовъ; отвѣтственное лицо по безплатной библіотекѣ-читальнѣ—И. А. Смирновъ, предсѣдатель пожарнаго О-ва—І. Г. Ямпольскій, Предсѣдатель Комитета желѣзно-дорожной библіотеки—Л. А. Запольскій; предсѣдатель комитета дѣтской площадки—А. А. Запольскій (въ поселкѣ).

Всѣхъ торговыхъ и промышленныхъ предпріятій въ Тулунѣ около 150. Мы назовемъ только крупнѣйшія.

Торгово-промышленныя предпріятія.

Аптека.

Алексѣевъ, П. И. Провизоръ.

Аптекарскіе товары.

Блаунштейнъ, Х. С.

Бакалейн. и галан. товары.

Абышевъ, А. А
Высоцкій, Б. М.
Коганъ, З.
„Кузнецовы. бр.“, т/д.
Мауринъ, А. А., ст. Тулунъ.
Мурашевъ, С. П.
Новодережкинъ, В. И.
Пановъ, С. І.
Сшвакъ, З. А.
Татариновъ, С. Е.
Татариновъ, В. К.
„Т. д., Тулуновское Торг. Т-во и К°“.
Хорьковъ, С. Д.
Цѣховъ, А. Б.
Щелкуновъ, П. и Метелевъ Е., т/д.

Бани.

Распопинъ, Н. С.

Бондарныя мастерскія.

Захаровъ, А.
Пеномящій, И. М.
Панковъ, В. В.

Винокуренный заводъ.

Иннокентьевскій заводъ Т-ва Зицерманъ, П. Ф., Лѣсковы и Шейнисъ (12 верст. отъ села).

Живописно—вывѣсочн. маст.

Журкинъ. А. С.
Якимовъ, А. В.

Каменноугольныя копи.

Цевловскій, П. А. (8 вер. отъ села.).

Кирпичный заводъ.

Ермаковъ, Т. Ф.

Кожевенный заводъ.

Степурскій, А. П.

Колбасныя.

Блонскій, (поселокъ Тулунъ).
Его же, Отдѣленіе въ селѣ Куксъ.

Кондитерскія и колбасныя.

Мадіаровъ, Х.
Распопинъ, Н. С.
Сычевая, А. М.
„Товарищество".

Кредитное учрежденіе.

Общественная сберегательная касса.

Лѣсопильня паровая.

„Щелкуновъ и Метелевъ", т/д.

Мануфактурные товары.

„Кузнецовы, бр.", т/д.
„Московскій магазинъ".
Поводережкинъ, В. А.
Спивакъ, З. А.
„Т. д., Тулунское Торг. Т-во и К°"
Хорьковъ, С. Д.
„Щелкуновъ и Метелевъ", т/д.

Меблированные номера.

„Восточная Сибирь".
Черняева, К. М.

Мельницы.

Бѣляевъ.
„Щелкуновъ и Метелевъ", т/д.

Минеральныя воды.

Долгихъ, П. А.
Мауринъ, А. А. (поселокъ Тулунъ).
Черновъ, К. М.

Модныя мастерскія.

Берновская, Р. Н.
Сережкина, Н. Ѳ.

Мясныя торговли.

Абышевъ, А. А.
Бояркинъ, И. Ф.
Ковскій, П.
Пархоменко, П. К.
Поповъ, Н. И.

Мыловаренный заводъ.

„Мыловаренное Т-во".

Парикмахерскія.

Верпасъ.
Макаренко.

Переплетная.

Бондаренко, А. А.

Пивоваренный заводъ.

Валленбургеръ, Р. Ф.

Портные.

Бородавка.
Карпунъ.
Ляшенко.

Прянич. и конфек. заведеніе.

„Щелкуновъ и Метелевъ", т/д.

Сельско-хоз. маш. и орудія.

„Крестьянское хозяйство".
Поводережкинъ, В. П.
Переселенч. каз. складъ, (посел. Тулунъ).
Столль, В. Г. и К°, Т-во.

Рыбныя торговли.

Ивановъ.
Лавровъ, К. Л., См. об. и 29 стр. поз. тек.

Пимокатные заводы.

Панковъ.
Т-во Пимокатовъ.

Ременковые погреба.

Пархоменко, П. К.
„Щелкуновъ и Метелевъ", т/д.

Слесарныя мастерскія.

Мокѣевъ, И.
Петровъ, Г. К.
Тищенко, И.
Юганцевъ, П.

Столярныя мастер.

Долгиковъ, И. Е.
Журкинъ, А. С.
Якимовъ, А. В.

Страховыя О-ва.

Второе Россійское Аг. А., Ѳ. Красниковъ.

Первое Россійское. Аг. І. Г. Ямпольскій.
„Россія“, Аг. К. Маурина.
„Саламандра“. Аг. М. Р. П. Васильевъ.
„Сѣверное О-во“. Аг. С. В. Бородко.
„Якорь“. Аг. С. Я. Пятовскій.

Техническія конторы.

„Крестьянское хозяйство“.
„Т-во Столль, В. Г. и К°.“

Фотографіи.

Афанасьевъ, П. П.
Мурашевъ, С. Н.

Фруктовыя торговли.

Бикбулатовъ.
Высоцкій, Б. М.
Конаржевскій.

Часовые мастера.

Балашовъ.
Верпасъ.

Шорные товары.

Звягинъ, Д.
Каблицкій, М.
Хаймовичъ, И.

ТУРИНСКЪ.

Уѣздный городъ Тобольской губ., основанъ въ 1600 г., стоитъ на правомъ берегу малосудоходной рѣки Туры, на разстояніи отъ губернскаго города въ 122 вер., отъ станціи „Тюмень“ Пермской ж. д. въ 166 вер. и отъ г. Ирбита въ 35 вер. Жителей около 6000 душъ обоего пола. Домовъ около 600. Церквей—7, часовни—2, и женскій Николаевскій монастырь. Училищъ—шесть: городское, два приходскихъ мужскихъ, одно женское, женская прогимназія и смѣшанная церковно-приходская школа. Городская больница, крестьянская лечебница, городская богадѣльня, дѣтскій пріютъ „Анны Хмѣлевой“, вольная аптека, городской банкъ, ремесленно-промышленное кредитное товарищество, клубъ и городской садъ. Освѣщеніе въ городѣ керосиновое и керосино калильное. Въ городѣ бываютъ ярмарки: „Тихвинская“, съ 20 іюня по 2 іюля съ оборотомъ въ 20000—25000 р., „Покровская“, съ 23 сентября по 1 октября съ оборотомъ въ 10000—15000 р. и „Іоанно-Златоустовская“ ярмарка съ 12 по 18 ноября, на которой никто почти не бываетъ. На ярмаркахъ обываются преимущественно мануфактурные товары, готовая одежда, шапки, картузы, холстъ, лошади и земледѣльческія орудія. Базаръ бываетъ по субботамъ. Въ городѣ имѣются заводы: кожевенные, клееварные, кирпичные и кузнечные; мастерскія: иконостасныя, столярныя, живописныя, слесарныя и др. Жители занимаются хлѣбопашествомъ и ремеслами. Въ 1½-хъ верстахъ отъ города пройдетъ линія строющейся Уральско-Тавдинской желѣзной дороги.

Должностныя лица: Городской Староста—П. С. Балагановъ, заступающій его—Г. В. Каскинъ, Городской техникъ—В. Е. Стадухинъ, Городской врачъ—А. А. Гущинъ, Сельскій врачъ—И. Е. Суетинъ, Желѣзнодорожный врачъ—А. Геносовъ, Уѣздный исправникъ—Н. Н. Мельниковъ, Помощникъ исправника—А. С. Лаптевъ, Приставъ—Д. А. Кульмаметьевъ, Полицейскій надзиратель—В. И. Ларченко (онъ-же испол. обязанности судебнаго пристава), Секретарь Полиц. Упр.—А. И. Петропавловъ, Предсѣдатель съѣзда кр-кихъ начальниковъ, кр. нач. 1 уч.—Н. Н. Климентовъ, Кр. нач. 2 уч.—г. Хорошихъ, Кр. нач. 3 уч.—Е. М. Шашинъ, Завѣдывающій переселенческими дѣлами Тюменско-Туринск. уѣзда—С. П. Антоновъ, Секретарь съѣзда—Л. А. Помазкинъ. Начальникъ почтово-телеграфной конторы—С. А. Поповъ, Уѣздный Воинскій Начальникъ—подполк. Адольфъ, Дѣлопроизво-

дитель Войскаго Управ.—А. С. Морозовъ, Начальникъ тюрьмы—Е. А. Рубцовъ. Тюремный врачъ—А. А. Гущинъ, Податной инспекторъ—И. П. Хомченко, Лѣсничій—С. Я. Яненко, Лѣсные кондуктора—П. В. Шемелевъ и В. Е. Стадухинъ, Директоръ Город. Банка -В. И. Туголуковъ, Предсѣдатель ремесленно-промышленнаго кредит. т-ва—В. А. Казанцевъ, Инспекторъ народныхъ училищъ—И. А. Кудрявцевъ, Инспекторъ Город. училища—И. В. Каргополовъ, Начальница прогимназіи—Ю. Д. Шестакова, Предсѣдатель Вольно-Пожарнаго О-ва священникъ—о. Н. В. Булдыгинъ, Инженеръ по постройкѣ Уральско-Тавдинской желѣзной дороги—Савкевичъ, Предсѣдатель Сиротскаго Суда—Н. С. Кудашевъ. Маровые судьи: 1-го участка—Попроцкій, 2-го уч.—П. И. Ѳоминъ, 3-го уч. (слѣдователь)—Н. П. Бирсовъ, Казначей Уѣздный—г. Кузяковскій, Старшій бухгалтеръ казначейства—И. А. Федячевъ. Нотаріусъ—Е. А. Колпащиковъ.

Торгово-промышленныя предпріятія.

Аптека.

Чесницкій, Л. І.

Бакал.-колон. товары.

Бакулевъ, П. И.
Головинъ, Г. П.
Давыдовъ, А. І.
Денисовъ, Г. В.
Денисовъ, Л. Е.
Котельниковъ, А. Я.
Кривощековъ, Е. А.
Мальцевъ, Ф. И.
Чапышевъ, И. А.

Банки и кредитн. учрежденія.

Городск. Обществ. Банкъ.
Ремесл.-Пром. Кред. Т-во.

Виноторговли.

Злоказовы, бр., т-д.
Котельниковъ, А. Я.

Воды фруктовыя.

Леонтьевъ. Н. В.

Галантер. и модные товары.

Бакулевъ, А. Н.
Балагановъ, П. С.
Головинъ, Г. П.
Грушевскій, П. Д.
Колесниковъ, В. С.
Котельниковъ, А. Я.
Кравченко, И. А.
Мальцевъ, Я. А.
Семухина, В. Ф.
Торлоповъ, С. А.
Туринское О-во Потребителей.

Дамскія и дѣтскія моды.

Мальцевъ, Я. А.

Дробь, порохъ и пр.

Котельниковъ, А. Я.

Желѣзно-скобяные товары.

Балагановъ, П. С.
Давыдовъ, А. І.
Зубарева, Т. І.
Котельниковъ, А. Я.
Семухинъ, А. А.

Землед. орудія и машины.

Каз. складъ Перес. Упр-нія.

Золото, серебро, часы.

Котельниковъ, А. Я.
Мальцевъ, Я. А.
Чапышевъ, И. А.

Игрушки.

Чапышевъ, И. А.

Кирпичные сараи.

Бородинъ, М. К.
Кузнецовъ, Ф. И.
Рысевъ, М. С.

Клееварный заводъ.

Леонтьевъ. Н. В.

Кожевенные заводы.

Кудашевъ, Н. С.
Леманъ, Н. М.

Мальцевъ, И. А.
Митренинъ, К. С.
Рысевъ, М. С.
Туголуковъ, В. И.

Кожевенныя торговли.

Крупинъ.
Кудашевъ, Н. С.
Леманъ, Н. М.
Мальцевъ, И. А.
Митренинъ, К. С.
Рысевъ, М. С.
Сутормінъ, И. П.
Туголуковъ, В. И.

Колбасныя.

Волосовичъ, П. А.
Макѣевъ.

Кондитерская-булочная.

Караваевъ, И. А.

Конторы Страхов. О-въ.

Второе Россійское О-во—Аг. П. В. Шемелевъ.
Первое Россійское О-во—Аг. И. В. Каргополовъ.
„Саламандра", Т-во.—Аг. Г. П. Головинъ и В. А. Казанцевъ.
„Русь",—Аг. В. Е. Стадухинъ.
„Якорь"—Аг. М. М. Боярскій.

Мануфактурные товары.

Бондаренко, Д. П.
Ворошиловъ, И. П.
Головинъ, Г. П.
Колесниковъ, В. С.
Рудневъ, А. Г.
Семухина, В. Ф.
Сафоновъ, П. И.
Торлоповъ, И. С.
Харина, М. З.
Шадринъ, М. А.

Мастерскія.

Живоп.-вывѣсочныя.

Буданцевъ, А. П.
Казанцевъ, В. А.

Иконостасныя.

Зубковъ, В. А.
Казанцевъ, В. А.

Кузн.-слесарныя.

Грабовскій, С. С.
Дворниковъ, А. И.
Ростовщиковъ, А. М.

Модныя.

Саладисъ, Б. А.
Старикова, М. П.

Сапожныя.

Мальцевъ, А. А.
Мальцевъ, П. А.

Столярныя.

Журавскій, Ф. В.
Рогожинъ, И. Ѳ.
Сози, П. А.

Чулочно-вязальныя.

Пятенкина, Т. И.
Туринск. Женск. Монастыря.

Мельницы мукомольныя.

Колпащиковъ, Е. А.
Леонтьевъ-Самыловъ, А. А.

Москательные товары.

Давыдовъ, А. І.
Котельниковъ, А. Я.

Мучные товары.

Кузнецовъ, Ѳ. И.
Леонтьевъ-Самыловъ, А. А.

Мясныя торговли.

Бородинъ, М. К.
Плясовъ, П. С.
Стариковъ, Ф. Д.

Обувь и дорожныя вещи.

Крупины.
Кудашевъ, Н. С.
Мальцевъ, П. А.
Митренинъ, К. С.

Оружіе и охотн. принадл.

Котельниковъ, А. Я.

Парикмахерская.

Блатштейнъ, Д. В.

Парфюмерные товары.

Котельниковъ, А. Я.
Мальцевъ, Ф. И.
О-во Потребителей.
Чапышевъ, И. А.

Печн., дверн. и оконные приборы.

Давыдовъ, А. І.

Котельниковъ, А. Я.
Семухинъ, А. А.

Пивные склады.

Злоказова Н-ковъ.
Поклевскаго-Козеллъ, Н-въ.

Пимокатное заведеніе.

Голубковъ, Я. И.

Подряды строит. работъ.

Казанцевъ, В. А.

Посуда и хоз. предметы.

Головинъ, Г. П.
Давыдовъ, А. І.
Котельниковъ, А. Я.
Семухинъ, А. А.

Соль.

Леонтьевъ-Самыловъ, А. А.
Рысевъ, М. С.

Стекло оконное.

Злоказова, Ф, Л., Н-ки.
Поклевскаго-Козеллъ, А. Ѳ., Н-ки.

Фруктовая торговля.

Чапышевъ, И. А.

Хлѣбныя операціи.

Кузнецовъ, Ѳ. И.
Леонтьевъ-Самыловъ, А. А.
Софоновъ, П. П.
Черняковъ, А. Н.

Шляпы, шапки, фуражки.

Балагановъ, П. С.
Зубарева, Т. Я.
Пахомовы.

Шорные товары.

Кудашевъ, Н. С.
Мальцевъ, И. А.
Рысевъ, М. С.

Электро-театръ.

„Рада", (И. Ѳ. Рогожинъ—влад.).

ТУРКЕСТАНЪ.

Безуѣздный городъ Чимкентскаго уѣзда, Сыръ-Дарьинской области, занимаетъ въ ширину 3 и въ длину 4 версты, стоитъ на колодцахъ, орошается арыкомъ Кутіуръ, идущимъ изъ ключей у подошвы Каратавскихъ горъ, въ 25 верстахъ отъ города къ Востоку. Разстояніе отъ ст. Туркестанъ, Ташкентской желѣзной дороги 4½ версты; отъ Москвы 2962 вер.; отъ областного города Ташкентъ въ 248 верстахъ и отъ уѣзднаго города Чимкентъ 144 версты. Городъ присоединенъ къ Россіи въ 1864 году, когда былъ взятъ русскими войсками у Кокандскаго ханства. Жителей въ городѣ около 16.000 душъ об. пола, изъ коихъ собственно русскихъ не болѣе 3.000 человѣкъ, а остальное составляютъ: сарты (около 12.000 чел.), киргизы, евреи и др.

Церквей въ городѣ — 2, мечетей мусульманскихъ — 43, въ томъ числѣ имѣется мусульманская святыня,— мечеть Хазретъ-Султанъ-Ясави, существующая болѣе 500 лѣтъ. Еврейскій молитвенный домъ —1. Русская часть города распланирована, улицы широкія и шоссированы мелкой галькой, вдоль тротуаровъ проведены, арыки и обсажены различными деревьями, но —по недостатку воды орошаются эти деревья одинъ разъ въ недѣлю. Улицъ съ переулками всего 13: Почтовая, Большая, Слободская, Судейская, Николаевская, Лагерная и др. Улицы въ туземной части города расположены безпорядочно, узки, — едва проходитъ телѣга и выходятъ на улицу только заборы: жилыя постройки находятся внутри дворовъ. Всѣ постройки въ городѣ изъ сырцоваго кирпича, подъ земляно-камышевой крышей. Въ русской части есть крыши желѣзныя. Всѣ дома одноэтажные. Базарныхъ площадей въ городѣ шесть: мануфактурная, мучная, овощная, лѣсная, клеверная, скотская и толчокъ. Больница (пріемный покой) на 10 кроватей

Населеніе города занимается преимущественно торговлей, а также скотоводствомъ и хлѣбопашествомъ. Имѣются въ городѣ: два общественныхъ сада, городское общественное собраніе и общественная библіотека; на поддержаніе послѣдней городъ отпускаетъ ежегодно 300 рублей. Городъ освѣщается керосино-калильными фонарями „Люксъ". Извозчиковъ въ городѣ: легковыхъ — 80, ломовыхъ около 180. Такса легковыхъ извозчиковъ: по городу 15 коп., конецъ до вокзала 60 коп., до бойни 20 коп., лагеря 20 коп., въ часъ 40 коп., а ломовые извозчики получаютъ по соглашенію.

Въ чертѣ города имѣются: хлопко-очистительный заводъ съ моторнымъ двигателемъ купца Юны Муллачаева; съ конными приводами—купца Ташмухмеда Юсупбаева и сарта Рахметъ Аникова. Кожевенный заводъ сарта Атаметъ Кунчіевъ. На окраинахъ города имѣется 12 водяныхъ мельницъ сартовскаго типа по арыку Кутіуръ, производительность которыхъ въ среднемъ до 80 пуд. въ день каждой мельницы. Въ Туркестанскомъ участкѣ имѣются два соляныхъ озера: Карикенъ и Кугуликенъ, въ разстояніи 150 верстъ къ востоку отъ города, гдѣ добывается соль въ количествѣ до 300000 пудовъ въ годъ; арендуются отъ казны киргизомъ Орунбаемъ Досановымъ. Условія жизни въ городѣ: цѣны на квартиры отъ 8 до 35 руб. въ мѣсяцъ; на топливо большею частью идетъ саксаулъ, по цѣнѣ отъ 15 до 25 коп. пудъ и джусанъ (трава—родъ полыни) по цѣнѣ отъ 40 до 70 коп. верблюдъ. Керосинъ 2 р. 10 к. подъ; уголь 50 к. пудъ. Цѣна на продукты: крупа пшеничная отъ 1 р. до 1 р. 50 к. пудъ; пшеница отъ 80 к. до 1 р. 30 к. пудъ; крупа рисовая 2 р. 40 к.; масло коровье отъ 25 до 35 к. фунтъ; сало отъ 15 до 20 к. фунтъ; мясо отъ 5 до 10 к. фунтъ; яйца отъ 1 р. 50 к. до 2 р. сотня; ячмень отъ 80 к. до 1 р. 10 к. пудъ; клеверъ сухой отъ 3 р. до 5 р. пудъ; лѣсъ привозный изъ Оренбурга и Уфы, цѣны колеблются; бутовый камень 25 р. куб. саж. Кирпичъ 22—24 р. тысяча. Известь 35 к. пудъ, кровельное и листовое желѣзо привозится изъ Ташкента. Поденныя цѣны на рабочую силу: конная подвода 2 р. 50 к. въ день; чернорабочій отъ 80 к. до 1 р. 10 к. въ день; плотникъ, каменщикъ, кровельщикъ, штукатуръ, печникъ, маляръ, столяръ, во время строительнаго періода, отъ 2 р. до 2 р. 50 к. въ день. Въ городѣ имѣются: 3-хъ-классное городское мужское училище, одноклассное приходское женское училище. Русско-туземная школа; медрессе—2 (сартовское средне-учебное заведеніе), мактебовъ—6 (низшая школа), татарская школа и еврейская школа. Въ городѣ двѣ гостиницы; „Европа" и „Гомель". Нотаріусъ—Никол. Никол. Лямпинъ.

Агенты Страховыхъ и Транспортныхъ Обществъ: Сѣвернаго Страхов. О-ва—Н. Н. Лямпинъ; Росс. Трансп. и Страх. О-ва—А. П. Калайджевъ.

Торгово-промышленныя предпріятія.

Аптека.

Баронъ, Шм. Меер.

Аптекарскій магазинъ.

Баронъ, Шм. Меер., (на станціи).

Бакалейные товары.

Гайбуллиновъ, Ф.
Кадыровъ, Абд. К.
Пугасова, Н. С-вья, т/д.

Виноторговли.

Иванова, Н. И. Н-ки, Т-во.
Пугасова, Н. С-вья, т/д.
Смыковскій, І. Ф.

Галантерейные товары.

Гайбуллиновъ, Ф.
Кадыровъ, Абд. А.
Пугасова, Н. С-вья, т/д.
Ходжиновъ, М.

Гастр. и колон. товары.

Пугасова, Н. С-вья, т/д.
Смыковскій, І. Ф.

Желѣзо-скобяные товары.

Ишназаровъ, Т.
Миржалилевъ, С. Р.
Пугасова, Н., С-вья, т/д.
Юсупбаевъ, Ташъ Мухамедъ.

Золотыя и серебряныя вещи

Петровъ, П. П.
Пугасова, Н., С-вья, т/д.

Игрушки.

Гайбуллиновъ, Ф.
Пугасова, Н., С-вья, т/д.

Керосинъ и нефт. продукты.

Барклай, Н., (близъ станціи).

Кишечное заведеніе.

Дюршмидтъ, Г. В.

Кожевенный заводъ.

Кунчіевъ, А.

Мануфактурн. товары.

Боруховы, бр., т/д., Базарн. пл.
Давыдовъ, Юсуфъ, т/д. „ „
Мирджалилевъ, С. Н. „ „
Ханшевъ, А., съ С-ми, „ „
Ходжаевъ, С. Х. „ „
Ходжинова, Н., Н-ки. „ „

Машины швейныя.

Зингеръ, К°.

Москательные товары.

Пугасова, Н., С-вья, т д.

Мучные товары.

Гайбуллиновъ, Ф.
Кадыровъ, А. К.
Раимкуловъ, А.
Рахманбердіевъ, Ф.

Мыловаренный заводъ.

Муфтахитдиновъ, Ю.

Номера для пріѣзжающихъ.

„Гомель" (влад. І. Ф. Смыковскій).
„Европа" (влад. А. И. Сыворотскій).

Обувь и дорожныя вещи.

Кадыровъ, А. К.
Миръ-Азимовъ, М. С.
Пугасова, Н. Я., С-вья, т/д.

Парфюмерные товары.

Баронъ, Шм. Меер.
Пугасова, Н. Я., С-вья, т/д.

Писчебум. и канцел. товары.

Пугасова, Н. Я., С-вья, т/д.

Платье готовое.

Боруховы, бр., т/д.
Давыдовъ, Юс., т/д.
Пугасова, Н. Я., С-вья, т/д.

Посуда и хозяйств. предметы.

Гайбуллиновъ, Ф.
Кадыровъ, А. К.
Пугасова, Н. Я., С-вья, т/д.

Чай и сахаръ.

Гайбуллиновъ, Ф.
Кадыровъ, А. К.
Муллачаевъ, Ю.
Ходжинова, Н. Х., Н-ки.

Скупка скота и сырья.

Байджумовъ, Б.
Бурнашевъ, С.
Зальмъ, Л., Акц. О-во.
Зарифбаевъ, М. Н.
Садыковъ, Ш.
Суфитбаевъ, А.
Шахъ-Имардановъ, А.

Табачныя издѣлія.

Иванова, Н. И., Н-ки, Т-во.
Кадыровъ, А. К.
Пугасова, Н. Я., С-ья, т/д

Часы.

Петровъ, П. П.
Пугасова, Н. Я., С-ья т/д.

ТУРУХАНСКЪ.

Заштатный городъ Енисейской губерніи, бывшій до 1909 года административнымъ центромъ всего Туруханскаго края, лежитъ почти подъ 66° 55′ сѣвшир. и 87° вост. долг. (отъ Гринвича); въ настоящее время всѣ учрежденія постепенно переводятся уже въ село Монастырское*) (31 верста отъ Туруханска). Отъ Краснорска отстоитъ въ 1410 верстахъ. Маршрутъ: Красноярскъ—Енисейскъ—Туруханскъ. Какъ самый Туруханскъ, такъ и весь край этотъ служитъ мѣстомъ водворенія политическихъ ссыльныхъ. Въ городѣ было не болѣе 1000 чел. жителей а въ настоящее время—значительно меньше.

Турух. Край занимаетъ своимъ пространствомъ 1609824 квадр. версты и составляетъ приблизительно двѣ трети всей территоріи Енисейской губерніи (Ежегодникъ Россіи, изданіе Центр. Статист. Комитета). Населеніе этого Края чрезвычайно не велико: въ немъ по даннымъ переписи считается 212 городскихъ и около 11 тысячъ сельскихъ жителей. Русское населеніе составляетъ $\frac{1}{3}$ всѣхъ жителей, а остальное—инородцы: остяки, тунгусы, самоѣды, юраки, долгане и якуты.

Естественныя богатства края очень велики: въ немъ обнаружены обширныя залежи каменнаго угля, желѣза, графита, каменной соли: найдено присутствіе квасцовъ, слюды, гипса, асбеста, золота и др. цѣнныхъ продуктовъ. Край богатъ лѣсомъ, пушниной и рыбой. Эти богатства края, не смотря на то что край лежитъ при водномъ пути изъ Сибири въ западную Европу, составляютъ за малыми исключеніями мертвый капиталъ, а небольшое по численности населеніе, занимаясь рыболовствомъ, звѣроловствомъ и оленеводствомъ, является въ экономическомъ и во многихъ другихъ отношеніяхъ не только не благоденствующимъ, но въ большинствѣ отличается крайней нищетой.

Мѣстная администрація края сосредоточена въ лицѣ Отдѣльнаго Туруханскаго пристава, его помощника и 3-хъ полицейскихъ урядниковъ. Медицинская помощь возложена на врача и 4 фельдшеровъ, а въ качествѣ просвѣтительныхъ учрежденій Края являются 5 церквей (Туруханскъ, В. Инбатское, Тазовскій участокъ, Дудинское и Хататское), одинъ монастырь (с. Монастырское), одна часовня (на берегу оз. Жессей), 5 церковно-приходскихъ школъ и одно на весь край почтовое отдѣленіе.

На отдѣльнаго пристава, помимо его чисто-полицейскихъ функцій, возложены обязанности мирового судьи, судебнаго слѣдователя, казначея и чиновника по крестьянскимъ дѣламъ, завѣдующаго 3 крестьянскими обществами и всѣми инородческими управами и родами.

Управленіе пристава, его резиденція и мѣстопребываніе врача и начальника почтоваго отдѣленія находятся въ с. Монастырскомъ, одномъ изъ самыхъ населенныхъ мѣстъ по р. Енисею (кромѣ г. Туруханска и села Дудинскаго), что весьма важно для чиновъ администраціи, которые на первое время найдутъ въ домахъ мѣстныхъ жителей и пріютъ, и предметы продовольствія; тутъ имѣется церковь — Свято-Троицкій монастырь—хранилище святынь населенія, Василія Мангазейскаго, которая имѣетъ громадное значеніе для прибывающихъ къ приставу по разнаго рода дѣламъ изъ окрестныхъ мѣстъ просителей. Эта церковь въ раіонѣ 350 верстъ (по Енисею) является ближайшей и болѣе доступной, нежели Преображенскій соборъ въ г. Туруханскѣ. По рѣкѣ Нижней Тунгузкѣ, у устья которой стоитъ село Монастырское, кочуютъ инородцы какъ Туруханскаго Края, такъ и Якутской области. Въ зимнее время эти инородцы, а равно инородцы тундръ, Нарымскихъ озеръ, Верхне и Нижне-Инбатской и

*) О с. Манастырскомъ свѣдѣній не получено.

Тазовской управъ, благодаря обилію при селѣ Монастырскомъ мховъ, могутъ свободно подходить къ нему со своими оленями, не бросая ихъ въ тундрахъ на произволъ судьбы, какъ это дѣлается при слѣдованіи къ г. Туруханску. Здѣсь имѣется хорошая и ровная мѣстность для возведенія всѣхъ нужныхъ казенныхъ построекъ, а благодаря расположенію села на мѣстности, высоко поднятой надъ рѣкой здѣсь климатъ очень здоровый, а пристань для причала и отстоя судовъ въ устьѣ Тунгузки крайне удобная. Важно также и то, что по берегамъ р. Тунгузки имѣются большія залежи **каменнаго угля** и **графита**, которыя теперь начинаютъ разрабатываться, а въ будущемъ несомнѣнно сыграютъ большую роль въ промышленномъ отношеніи.

Изъ имѣющихся въ Туруханскѣ учрежденій назовемъ слѣдующія:

Отдѣльное управленіе: Туруханскій отдѣльный приставъ—Ив. Иг. Кибировъ, помощникъ его—Як. Фед. Кокоринъ. **Городское хозяйственное управленіе.** Мировой судья—Ал-дръ Мих. Звягинъ. **Медицинская часть**: Туруханскій участк. врачъ к. сов. -Дм. Фед. Олюнинъ, при немъ фельдш.: Ив. Алдр. Головинъ и П. С. Филимоновъ. **Ветеринарная часть**: Уѣздн. и ветеринарный врачъ вакансія, фельдшеръ—Порф. Исаак. Прохоровъ.

Почтовое отдѣленіе: Начальникъ—Инн. Фр. Новицкій.

Изъ представителей **торгово-промышленнаго міра** можемъ назвать слѣдующихъ,—наиболѣе крупныхъ:

Въ с. **Монастырскомъ**: Евгеній Федоровичъ Пономаревъ, торгующій всевозможными товарами.

Въ г. **Туруханскѣ**: М. А. Батуровъ, П. В. Вяткина, Н-ки П. А. Вяткина, К. А. Лукашевичъ и М. П. Толмачева—торгующіе всевозможными товарами.

ТЮКАЛИНСКЪ.

Уѣздный городъ Тобольской губ., основанъ въ 1763 г., стоитъ при рѣкѣ Тюкалинкѣ. Отъ Омска 118 вер., отъ Тары 216 вер., отъ Тобольска 261 вер. и отъ Тюмени 194 вер. Жителей по послѣднимъ свѣдѣніямъ болѣе 8001 чел. Домовъ 575. Церквей -двѣ каменныхъ и двѣ каменныхъ-же часовни—одна въ центрѣ города, а другая на кладбищѣ. Училищъ—три: мужское двухклассное женское двухклассное и церк.-приходская школа. Въ городѣ бываютъ ярмарки 16 іюня—Тихоновская, 25 сентября—Сергіевская и 8 ноября—Михайловская и вновь учреждена 17 марта Алексѣевская: на нихъ сбываются: хлѣбъ, жировые товары, преимущественно пушнина и прочіе товары; бываютъ до 2 тысячъ лошадей, частью пригоняемыхъ изъ киргизскихъ степей. Оборотъ торговли на всѣхъ ярмаркахъ достигаетъ 600 тыс. руб. Заводовъ въ городѣ: 4 кожевенныхъ, 2 маслодѣльныхъ, одинъ салотопенный, 3 пимокатныхъ заведенія, одна паровая мукомольная мельница и одна водяная. Жители занимаются преимущественно сельскимъ хозяйствомъ, а также промыслами и торговлей; предметы вывоза: сибирское масло, щетина, пушнина, мясо, битая птица, пухъ и пр. Свѣдѣній о должностныхъ лицахъ не получено.

Агенты Страховыхъ О-въ: Второе Россійское О-во—Аг. І. Э. Блэндовскій, Сѣверное Страх. О-во—Н. К. Кузнецовъ, О-во „Якорь"—А. П. Китаевъ, „Россія"—П. А. Мануйловъ.

Торгово-промышленныя предпріятія.

Аптека.

Фигель, Э. Р.

Аптекарскіе товары.

Афонинъ, Ф. С.
Блэндовскій, Эд. А.

Бакалейные товары.

Афонинъ, Ф. С.
Бакановъ, С. П.
Бердинскій, Г. В.
Блэндовскій, Э. А.

Банки.

Городской Общ. Банкъ.

Бѣлье.

Бокаревъ, О. П.
Волковы, бр.

Виноторговля.

Фирстовъ, В. И.

Воды минеральныя.

Фигель, Э. Р.

Галантерейные товары.

Афонинъ, Ф. С.
Бакановъ, С. П.
Блэндовскій, Э. А.
Бокаревъ, О. П.
Волковы, бр.

Дорожныя вещи.

Афонинъ, Ф. С.
Бокаревъ, О. П.
Волковы, бр.

Желѣзо.

Афонинъ, Ф. С.
Блэндовскій, Э. А.
Савельевъ, П. Ф.
Шипаевъ, И. М.

Жировой товаръ.

Маріупольскій, А. М.
Силинъ, Т. А.
Тарасова, А. П. Н-ки.

Земледѣльч. машины и орудія.

„Работникъ", Т-во.

Золото и серебро.

Афонинъ, Ф. С.
Волковы, бр.

Игрушки.

Афонинъ, Ф. С.
Волковы, бр.

Книжный магазинъ.

Мануйловъ, А. П.

Кожевенные товары.

Быковъ, А. М., (заводъ).
Владиміровъ, Е. Т., (заводъ).
Компанейцевъ, П. Ф., (заводъ).
Порошинъ, П. П.
Силинъ, Т. А.

Мануфактурные товары.

Бердинскій, Г. В.
Бокаревъ, О. П.
Волковы, бр.

Маслодѣльные заводы.

Іевлевъ, С. М.
Поповъ, П. С.
Тюкалинская артель.

Масломъ торговля.

Вишняковъ, П. А.
Рафаловская, Е. П.
Силинъ, Т. А.
Фирстовъ, В. И.

Маслобойные заводы.

Мирошниченко, Е. Е.

Машины швейныя.

Афонинъ, Ф. С.
Зингеръ, К°.

Мебель.

Афонинъ, Ф. С.

Мельницы.

Мирошниченко, Е. Д.

Москательные товары

Афонинъ, Ф. С.
Блэндовскій, Э. А.

Обувь.

Афонинъ, Ф. С.
Бокаревъ, О. П.
Волковы, бр.

Платье готовое.

Бокаревъ, О. П.
Волковы, бр.

Посуда.

Афонинъ, Ф. С.

Рестораны.

„Миней-Маріупольскій".

Сало.

Силинъ, Т. А.
Тарасова, А. И., Н-ки.
Фирстовъ, В. И.

Скобяные товары.

Афонинъ, Ф. С.
Тарасова, И. Н., Н-ки.

Табачныя издѣлія.

Афонинъ, Ф. С.
Бакановъ, С. П.
Блэндовскій, Э. А.

Фотографія.

Школеръ, С.

Чай и сахаръ.

Афонинъ, Ф. С.
Бокаревъ, О. П.
Волковы, бр.

Шапки, шляпы и фуражки.

Афонинъ, Ф. С.
Бокаревъ, О. П.

Шорные товары.

Афонинъ, Ф. С.
Волковы, бр.

Экспортныя конторы.

Вишняковъ, П. А.
Силинъ, Т. А.

ТЮМЕНЬ.

Уѣздный городъ Тобольской губерніи. Основанъ въ 1586 году воеводой Василіемъ Борисовичемъ Сукинымъ, при царѣ Ѳеодорѣ Іоанновичѣ; расположенъ при судоходной рѣкѣ Турѣ и при конечной станціи жел. дор.: Пермь—Тюмень и Омскъ—Тюмень. По числу жителей городъ занимаетъ первое мѣсто въ губерніи. Жителей болѣе 42 тысячъ человѣкъ. Построекъ болѣе 4.500. Церквей пятнадцать православныхъ, одинъ римско-католическій костелъ; іудейская синагога, построенная въ 1912 г., и мечеть, находящаяся въ мѣстности „Таборъ" (2 вер. отъ города). Учебныхъ заведеній болѣе тридцати: Александровское реальное училище, женская гимназія, частное Коммерческое училище Колокольниковыхъ, два городскихъ 4-хъ классныхъ училища, 14 городскихъ приходскихъ училищъ, девять церковно-приходскихъ школъ и три школы грамоты. Въ городѣ бываетъ ярмарка съ 5-го іюня по 20-е іюля, оборотъ коей достигаетъ ежегодно отъ 6 до 7 милліоновъ рублей; товаръ сбывается преимущественно жировой. Въ городѣ есть заводы: кожевенные, свѣчные, шубные, чугунно-литейные, колоколо-литейные, мукомольные, салотопенные, лѣсопильные, варовинные, пивоваренные, клееваренные, кирпичедѣлательные и сундучные. Тюмень всегда былъ одинъ изъ самыхъ значительныхъ торговыхъ городовъ Сибири, а по окончаніи новой линіи Омскъ—Тюмень торговое его значеніе повысилось еще болѣе. Издаются «Сибирская торговая газета», «Вѣстникъ Западной Сибири» (ежедневная газета), „Ермакъ" (еженед. газета), „Тюменскій ремесленникъ" (газета, изд. М. В. Рылова), „Аккордъ" (муз. журн.). Открыта торговая биржа. Имѣются правительственная телефонная сѣть и городская электрическая станція. Главныя занятія жителей города и уѣзда составляютъ земледѣліе и скотоводство

затѣмъ лѣсопромышленность; кромѣ того, занимаются кустарными промыслами, какъ-то: выдѣлкой деревянной посуды, мебели, экипажей (такъ называемые коробки, сани, кошевки), кадушекъ, ящиковъ, сундуковъ; приготовленіемъ разныхъ издѣлій изъ луба, лыка и мочалы (веревки, канаты, рогожи и пр.), ткутъ холсты, сукна и замѣчательные (по своей прочности) Тюменскіе ковры; приготовляютъ сбрую, простую обувь и т. д.; въ общемъ этими промыслами заняты не менѣе десяти тысячъ кустарей, годовая производительность которыхъ достигаетъ почтенной суммы 200 тысячъ рублей; но болѣе всего развиты к о ж е в е н н о е и с у н д у ч н о е производства. Въ числѣ издѣлій перваго рода надо указать на бродни и рукавицы, какъ на главные предметы производства: первыхъ выдѣлывается ежегодно до 70.000 паръ, а вторыхъ до трехсотъ тысячъ паръ. Годовая фабрично-заводская промышленность г. Тюмени достигаетъ 2½ милліоновъ рублей, а уѣзда лишь около 250 тыс. руб.

Городъ состоитъ изъ трехъ главныхъ частей: 1) собственно Тюмени, къ которой относятся: „Царево Городище", „Большое Городище", „Малое Городище", „Тычковка" (у пристаней) „Односторонка"; 2) „Зарѣка" (зарѣчная часть на лѣвомъ берегу р. Туры) 3) „Затюменка " (на правомъ берегу р. Туры). Главная улица называется „Царская" (въ центрѣ города); на ней имѣется площадь „Александровская". Улицы, кромѣ царской и еще немногихъ другихъ, немощеныя, а такъ какъ почва почти черноземная, то весною и послѣ дождей улицы очень грязны. Водопроводъ устраивается.

Въ городѣ Тюмени функціонируютъ слѣдующія Общества: Вольно-пожарное, Правильной охоты, Поощренія коннозаводства, Взаимопомощи помощниковъ врачей, Отдѣленіе О-ва для борьбы съ дѣтской смертностью, Отдѣлъ Россійск. О-ва Краснаго Креста, О-во вспомоществованія недостаточнымъ ученикамъ реальн. учил., О-во вспомоществованія недостаточнымъ ученицамъ женской гимназіи, О-во вспомоществованія бѣднымъ учащимся коммерческаго училища Колокольниковыхъ. О-во вспомоществованія учащимся городскихъ и начальныхъ училищъ, Взаимопомощи приказчиковъ, О-во пчеловод., садовод. и огородничества, Попечит. о народн. трезвости и Музыкально-драматич. кружокъ любителей. Имѣется городской почлежный домъ (капиталъ пожертв. П. И. Давыдовскимъ), Владим. Сиропит.-ремеслен. заведеніе (основ. С. М. Трусовымъ), город. богадѣльня (капит. и домъ пожертв. А. Я. Максимовъ и И. П. Войновъ), Александровскій родильный домъ (домъ и капиталъ пожертв. П. П. Войновъ). Въ городѣ есть чрезвычайно интересный музей, помѣщающійся въ зданіи реальнаго училища, которому музей подаренъ извѣстнымъ богатымъ сибирякомъ П. М. Чукмалдинымъ, купившимъ у П. Я. Словцова (быв. дир. реальн. учил.) всѣ собранныя имъ коллекціи. Затѣмъ, въ Тюмени есть 6 библіотекъ: Публичная безплатная, городская Пушкинская, Приказч. Клуба, Епархіальн. Совѣта, при реальн. уч. и женской гимназіи.

Въ городѣ имѣются: Народный Домъ съ безплатной библіотекой и театральнымъ заломъ, здѣсь-же воскресная школа и школа хороваго пѣнія; Приказчичій Клубъ, гдѣ также устраиваются спектакли и танцовальные вечера; Театръ А. И. Текутьева; три кинематографа: „Весь Міръ", „Вольдемаръ" и „Модернъ". Лѣтомъ населеніе пользуется садами: Загороднымъ, садомъ Текутьева на Иркутской улицѣ, садомъ Приказчичьяго Клуба, бульваромъ О-ва борьбы съ дѣтской смертностью (Спасская ул.); на дачи выѣзжаютъ въ окрестныя деревни (Пилева, Комарова и др.). Затѣмъ, О-во поощренія коннозаводства имѣетъ ипподромъ, гдѣ устраиваютъ бѣга, а члены О-ва правильной охоты пользуются собственнымъ тиромъ. Если ко всему этому прибавить циркъ, катокъ, купальни

на рѣкѣ Турѣ, то мы получимъ довольно полную картину тѣхъ удовольствій и развлеченій, которыми располагаютъ обыватели города.

Отъ Петрограда г. Тюмень находится въ 2645 вер.; отъ Москвы—2184 вер.; отъ Тобольска—257 вер.; до Кургана (земск. тр.)—216 вер., а черезъ Ялуторовскъ—268 вер.; до Ишима—301 вер.; до Тары—853 вер.; до Тюкалинска—493 вер.; до Ялуторовска—81 вер.; до Сургута—1120 вер.; до Туринска—165 вер.; до Березова—1125 вер. и до Обдорска—1510 вер.

Маршруты отъ г. Тюмени: на г. Тобольскъ (почтовымъ трактомъ) до Велижаны—23 вер., Созоновская—26 вер., Покровская—31 вер., Южаковская—23 вер., Іевлево—24 вер., Бачалина—27 вер., Нижне-Бехтерскія юрты—23 вер., Кутарбитская—25 вер., Карачинская—28 вер., Тобольскъ—26 вер., всего 257 вер., зимою путь сокращается до 238 вер. До г. Кургана (земск. тракт.): Червишевская—25 вер., Шорохова—35 вер., Исетская—22 вер., Боровлянская—28 вер., Першина—20 вер., Сладкій логъ—14 вер., Бѣлозерская—17 вер., Кошкина—29 вер., Курганъ—26 вер., всего 216 верстъ. До г. Туринска (почт. тракт.): Каменская—27 вер., Липчинская—28 вер., Устьницинская—19 вер., Туринская слоб.—18 вер., Томилова—23 вер., Липковская—23 вер., Туринскъ—26 вер., всего—166 вер. (зимою 161 вер.).

Проѣздная плата 3 коп. съ версты (1 лош.), 2 лошади—6 коп. и т. д. Адресъ почтовой станціи: Затюменка, Большая Монастырская ул., д. Войнова.

Должностныя лица: Городской голова—П. И. Никольскій, Заступ. его мѣсто членъ Управы—Д. Т. Горбуновъ, Секретарь—Н. А. Самотесовъ (Городск. Управа—Гостинодв. пл., тел. 148), Городской архитекторъ—К. И. Чакинъ, Повѣр. по судебн. дѣламъ—Б. П. Вальбергъ, Городовой врачъ—И. И. Никольскій (тел. 105). Завѣд. Гор. больницей—А. С. Гасиловъ (тел. 31 и 13), Санитарный врачъ—Н. Н. Русскихъ (тел. 29 и 225), Уѣздный—К. В. Виноградовъ, Участковый (сельскій)—Д. А. Миловидовъ, Пермской жел. дор.—А. И. Климшинъ, Омской жел. дор.—Л. К. Коншевскій. Ветеринарные врачи: Завѣд. скотобойней—В. Н. Лѣсовой (тел. 18), Пунктовый—В. М. Яхонтовъ, Уѣздные: В. В. Красовскій, Н. С. Поморцевъ (дер. Іевлево) и И. Н. Ремизовъ, Уѣздный исправникъ—Н. Е. Скатовъ. Уѣздн. Полиц. Управленіе (уг. Знаменск. и Полицейск. ул., тел. 23), Помощникъ его—Н. И. Вишневскій, Секретарь Уѣздн. Полиц. Упр.—А. С. Бурдинъ. Предсѣдатель съѣзда кр-кихъ Нач-въ, кр. нач. 2 уч.—С. Я. Деспотъ-Зеновичъ, кр. нач. 1 уч. Я. Д. Новосильцевъ, кр. нач. 3 уч.—В. Д. Бѣловъ. Секретарь съѣзда—С. П. Хлызовъ (Съѣздъ помѣщается на углу Всесвятской и Б. Разъѣздной, д. 39, тел. 200), Пристава: 1 ст. Тюм. у.—О. Д. Ивацевичъ 2 ст.—Я. И. Пѣшковъ, Мѣщанскій староста—И. Г. Чукоминъ, Начальникъ почтово-телегр. конторы—І. І. Швецовъ (контора на Царской ул., д. Щербакова, тел. 160), Помощникъ его—В. И. Лебедевъ, Завѣд. телефон. сѣтью—Н. А. Боборыкинъ (тел. 137), Уѣздн. Воинскій Начальникъ—подполк. В. Я. Дмитріевъ, Начальникъ конвойной команды—подп. К. Ф. Пирожковъ. Начальникъ тюрьмы—Н. Е. Филипповъ, Тюремн. врачъ—И. И. Никольскій. Начальн. жандармск. Отд. Пермской ж. д.—ротм. Н. Н. Волховской (тел. 156), Начальн. уч. сл. пути той-же дор.—инж. В. П. Степановъ, Начальн. станціи „Тюмень" (Пермск. ж. д.)—А. Г. Палкинъ, Начальн. депо—Н. Н. Трифоновъ, Начальн. станц. „Тю[illegible] Омск. ж. д.)—А. [illegible] уч. сл. пути—Ѳ. К. Кюнцель [illegible] Я. И. Ле[illegible] Омск. ж. д.—И. Н. Волковск[illegible] Начальн. [illegible] (Ильинская, д. Чмутина, тел. 8[illegible] Ульяновъ, [illegible]

Нейманъ, Судоходные надзиратели: И. Д. Шевелевъ и И. И. Башлыковъ, Участковый инж.-мех.—І. Р. Годыцкій-Цвирко, Надзират. пристаней—Ѳ. И. Кацъ, Санитарн. прист. врачъ—Д. З. Поторинъ, Завѣд. позем.-устр. партіей (Царск. ул., д. Брюханова, тел. 139)—К. І. Одынецъ, Старшій бронзв. раб.—И. С. Шаровскій, Уѣздн. агрономъ—Н. И. Бердниковъ, Инструкторъ пчеловодства—Д. Ѳ. Заглядимовъ, Инструкторъ животноводства—М. И. Крюковъ, Уѣздный гидротехникъ перес. района—М. Ѳ. Малаховъ, Лѣсные ревизоры: Г. А. Зейцъ и В. П. Навалихинъ, Податные инспектора: 1 уч.—С. Ѳ. Корсаевскій (Трусовскій пер., д. Чакина), 2 уч.—І. С. Мадатовъ (Спасская, д. Шайчикъ). Акцизные надзиратели—Ф. Э. Станевичъ (4 уч.) и И. Д. Смирновъ (5 уч.). Уѣздный казначей—А. А. Матусевичъ (Казначейство на Знаменск. ул., каз. зд., тел. 67). Отд. Госуд. Банка (Спасская, с. д., тел. 133)—Управл.—В. А. Любославскій, Инспекція мелкаго кредита (Иркутская, д. Гирмана). Инспектора: В. И. Бабиковъ, М. А. Протопоповъ и П. В. Шадринъ, Директоръ Гор. Общ. Банка (Царская, д. Аверкіева, тел. 157)—Д. Г. Рѣшетниковъ, Управл. отдѣл. Русск. для вн. торг. Банк. (Царская, д. Оверштейнъ, тел. 169)—А. М. Трескинъ, Управл. отд. Сиб. торг. Банка (Царская ул., с. д., тел. 116)—В. И. Отрокъ-Говоруха, Распор. Гор. Ломбарда (Спасская, д. Управы)—И. И. Рѣшетниковъ, Директоръ реальн. учил. (Александ. площ., тел. 186)—И. А. Ивачевъ, Инспекторъ—И. Ф. Виноходовъ, Училищн. врачъ—И. И. Никольскій, Начальница женск. гимн.—А. А. Юрисъ, Врачъ—Д. З. Поторинъ, Директ. Коммерч. уч. Колокольниковыхъ—В. И. Колокольниковъ (Царская, с. д., тел. 102), Инспекторъ—Ф. С. Ершовъ, Секретарь и библіотекарь—Б. Г. Верди, Инспекторъ 1-го гор. 4-хъ кл. учил.—С. А. Голендухинъ, 2-го учил.—А. Л. Степановъ, Инспекторъ народныхъ училищъ—А. И. Тиховскій, Инспекторъ школы ремесл. учениковъ (на Садовой ул.)—Г. М. Тарасовъ, Предсѣд. О-ва вспомощ. учен. реальн. уч.—П. К. Воробейчиковъ, Секретарь О-ва—А. В. Поповъ, Предсѣд. О-ва вспом. учен. женск. гимн.—А. Ѳ. Аверкіевъ, Секретарь О-ва—И. А. Палкина, Предсѣд. О-ва Взаимн. Страх.—А. А. Матусевичъ, Предсѣд. О-ва взаимопом. приказч.—М. К. Пѣтуховъ, Предсѣд. вольно-пожарн. О-ва—И. Е. Рыбинъ, Предсѣд. О-ва взаимоп. помощн. врачей—О. И. Чепилко, Предс. О-ва прав. охоты—В. А. Гирманъ, Предсѣд. О-ва пчелов., сад. и огор.—Д. Ѳ. Заглядимовъ, Предсѣд. Отд. О-ва для борьбы съ дѣтск. смертностью—М. А. Брюхановъ, Вице-презид. О-ва поощр. коннозав.—И. А. Брюхановъ, Секретарь—И. А. Рогозинскій, Предсѣд. О-ва вспомощ. учащимся въ гор. и нач. уч.—А. Л. Степановъ, Секретарь—А. М. Поповъ, Предс. О-ва вспомощ. бѣдн. учен. Коммерч. уч.—А. С. Колмаковъ, Секретарь—С. Я. Деспотъ-Зеновичъ, Предсѣд. Отд. Росс. О-ва Кр. Креста—И. Д. Смирновъ, Предсѣд. Попеч. о народн. трезв.—С. Я. Деспотъ-Зеновичъ, Секретарь—С. П. Хлызовъ. **Мировые судьи:** 1-го уч.—О. И. Штольцъ, 2-го уч. (слѣдственныя дѣла)—Ѳ. А. Гайковичъ, 3-го уч.—А. М. Герцбергъ, 4 уч. (слѣдственныя дѣла)—А. И. Трисвятскій, 5-го уч.—Е. К. Маевскій, 6-го уч. (слѣдств.)—З. М. Дебекъ, 7-го уч.—А. В. Неудачинъ, Уѣздн. Суд. слѣдов. В. Г. Амельченко, Товарищъ Прокурора—М. В. Полуботко (Войновская ул., д. Текутьева). Судебный приставъ—Л. Т. Середа (Голицинская, д. Рабиновичъ, тел. 17).

Нотаріусы: Н. Т. Албычевъ (Полиц. ул., с. с., тел. 77) и П. А. Сакенко (Царская, д. Ядрышникова, тел. 49).

Адвокатура: Прис. повѣр.: Б. П. Вальбергъ (Серебряк. ул., д. Николь

ского, тел. 185), П. А. Городцевъ (Затюменка, 2-я Монастырская, с. д., тел. 168), Я. П. Строгинъ (Знаменская, д. Кондратьева). Помощники прис. повѣр.: П. А. Андроникова (Садовая, д. Шарова, тел. 19), Н. П. Ребринъ (Подаруевская, д. Василькова, тел. 136). Частные повѣренные: Н. П. Бесѣдныхъ (Голицинская, с. д., тел. 180), П. В. Калакуцкій (Серебряковская, д. Текутьева), А. П. Круликовскій (Знаменская, д. Чираловой), К. В. Поповъ (Знаменская, с. д. тел. 128) и А. В. Рыбаловъ (Смоленская, д. Важенина, тел. 176).

Вольнопрактикующіе врачи: Ш. А. Айнштейнъ (зубн.)—Царская ул., д. Воробейчиковой; Л. А. Бердичевскій—Войновская, д. Оверштейна, тел. 170; С. Н. Васильевъ—Знаменская, с. д., тел. 36; Е. М. Глускинъ (зубн.)—Царская, д. Аверкіева; Г. І. Купенскій—уг. Спасской и Телеграфн. ул., тел. 172; Л. С. Мадатовъ—Спасская, д. Шайчикъ; Д. А. Миловидовъ—Подаруевская, с. д.; Д. З. Ноторинъ—Царская, д. Ядрышникова, тел. 64; Н. Н. Русскихъ—Иркутская, 31, тел. 225; Е. П. Ребрина (зубн.)—Царская, д. Соколовой; А. И. Теплякова (зубн.)—Царская, д. Панкратьева; Д. В. Толмачевъ—Спасская, д. Текутьева; Л. С. Сумцева (зубн.)—Царская, д. Колмогорова; О. М. Френкель—Садовая, д. Бровцына, тел. 38; Е. А. Фролова (зубн.)—Царская, д. Соколовой.

Зубныя лечебницы: А. С. Гасилова—(Царская, д. Аверкіева), С. Н. Трофимовой—(Садовая, д. Лошкомоева).

Торгово-промышленныя предпріятія.

Алебастръ, мѣлъ, известь.

Лошкомоевъ, Ф. П. тел. 44 и 203.
Ивановъ, Г. Е., тел. 27.

Аптекарскіе магазины.

Баудинъ, Б., Царская, д. Шайчикъ.
Громовъ, П. К., Т-во, Царская ул., телефонъ 193.
Соколовой, А. П., Н-ки, Т-во, Царская, с. д., тел. 28.

Аптеки.

Айзенштадтъ, С. М., Царская, с. д., телефонъ 54.
Герасимова, А. Н., Береговая ул., телефонъ, 89.
„Герасимовъ и Громовъ", Т-во, Царская ул., тел. 98.
Гуревичъ, П. З., Базарн., пл., тел. 25.
Зеневичъ, С. І., Спасская ул., с. д.

Бакалейно-колоніальн. товары.

Аверкіевъ, А. Ф., Царская, с. д., телефонъ 20.
Агафуровы, бр., т/д., Царская, д. Брюханова, тел. 22.
Колмаковы, бр., т/д., Базарная пл.
Крутиковъ, П. Г., Голицинск. ул., с. д.
Мельникова, К. И., уг. Царской и Иркутской.
Мухаметжановъ, С., Царская, домъ Шайчикъ.
О-во Потреб. Пермск. ж. д., Голиц. ул.
Рахматуллинъ, С. В., Царская, д. Гилева.
Россошныхъ, А. П., Садовая ул., с. домъ, тел. 144.
Рыбинъ, И. Е., Серебряк., д. Князевыхъ, тел. 76.
Ченцовы, бр., Т-во. Садовая ул., с. д.

Балки, рельсы и пр.

Богословское Горноз. О-во. См. объявл. позади текста.

Бани.

Андреева, П. А., [illegible]имская, с. д., телефонъ 213.

Банки и кредитныя учрежденія.

Город. Обществ. Банкъ, Царская, домъ Аверкіева, тел. 157.
Госуд. Банка Отдѣл., Спасская, соб. д., тел. 133.
Инспекція мелкаго кредита, Иркутская, д. Гирманъ.
Ремесл.-Промышл. Кредитное Т-во.
Русск. для внѣшн. торг. Банка Отдѣл., Царская, д. Оверштейнъ, тел. [illegible].
Сибирск., Торг. Банка. Отд. Царская, с. д., тел. 116.

Бумага писч., оберточн. и пр.

Т-во Печатнаго дѣла, Брюхановъ и К°.
Ятесъ, П. Е., Голицинская, с. д. (складъ), тел. 154.

Бѣлье.

Агафуровы, бр., Царская ул., д. Брюханова, тел. 22.
Генрихъ Перетцъ, Царская, д. Текутьева.
Ефимовъ, М. Е., Царская, д. Багаева, тел. 150.
Костаревъ и Медвѣдевъ, Царская, домъ Панкратьева.
Файзуллина, М. А. и К°, Т-во, Царская, д. Аверкіева.

Велосипеды и принадлежности

Агафуровы, бр. т/д., Царская ул., тел. 22.
Альтшуллеръ, И. Л., Спасская, соб. домъ, тел. 222.
Брандтъ, І. и К°, т/д., Царская ул., с. д.
Николаевъ, В. В., Садовая ул., д. Бровцына.

Виноторговли.

Аверкіевъ, А. Ѳ., Царская, с. д. и Голицинская, д. Колмакова, тел. 20.
Крутиковъ, П. Г., Голицинская, с. д.
Рыбинъ, И. Е., Серебряк. ул., д. Князевыхъ.

Воды фрукт. и минеральныя.

(Заводы).

Пѣтуховъ, М. К., Голицинская, д. Злоказова; 2-я Казачья, с. д., телефонъ 107.
Ядрышниковъ, Г. П., Иркутская обс., д., тел. 40.

Галантерейные товары.

Агафуровы, бр., т/д., Царская, д. Брюханова.
Ефимовъ, М. Е., Царская, д. Багаева, тел. 150.
Костаревъ и Медвѣдевъ. Царская, д. Панкратьева.
Перетцъ, Генрихъ, Царская, домъ Текутьева.
Файзуллина, М. А. и К°, Т-во, Царская, д. Аверкіева.

Гостиницы и меблир. комнаты.

„Аркадія", Спасская ул., с. д., тел. 161.
„Вокзальныя" мебл. комн., Голицинская, д. Крутикова.
Залѣвской, Т. В., мебл. комн. и Земская квартира, Телеграфн. ул., с. д.
„Коммерческій мебл. домъ", (Ѳ. П. Лошкомоева), Садовая ул., тел. 203.
„Пале-Рояль" (А. Мальцева).
„Пристань", Пристанская, тел. 197.
„Россія", (Янужисъ), Царская ул., телефонъ 201.
„Сѣверъ", Архангельская, д. Котюхина.
„Театральные номера", Иркутская, телефонъ 142.
„Уралъ", (В. Разумовскаго), Спасск. ул.
„Центральные номера", Уголъ Царской и Подаруевск. ул., тел. 34.
„Эрмитажъ", Знаменская, д. Ядрышникова, тел. 46.
„Якорь", Уг. Смоленск. и Вокзальной, д. Зуева.

Дамскіе и дѣт. наряды и шляпы.

Андреева, А. А., Знаменская, д. Волокашина.
Андреева, М. Н., Иркутская, с. д.
„Вѣнскій Шикъ", См. Шешукова.
Дарьинская, Царская, д. Единовѣр. церкви.
Дубровина, С. В., Царская, д. Воробейчиковой.
Ермолина, А. И., Ляминская, 46.
Калугина, М. В., Знаменская, домъ Давыдовской.
Пашева, Е. И., Знаменская, домъ Орлова.
Шешукова, А. Н., Спасская, с. д., телефонъ 126.

Двигатели, машины и пр.

Горбуновъ, Г. И., Царская, д. Воробейчикова.
Дементьевъ, М. Е., Садовая ул., с. д.
Кремлевъ, П. И., тел. 181.
Лошкомоевъ, Ф. П. (представительство).
Переселенч. Упр. Кас. складъ, Базарн. пл., д. Марягина.

Дробь, пломба и пр.

Чазовъ, Ф. О., Серебряковская, 35.

Желѣзо, чугунъ и др. металлы.

Андреева, П. А., П-ки, Базарн. пл., с. д.
Богосл. горнозав. О-во, Иркутская, д. Ядрышникова.
Вагановъ, П. Д., Ляминская, 51. Покупка лома и продажа.
„Машаровъ, П. Д. и К°", Т-во, близъ Угрюмов. сараевъ.
Набокихъ, И. П., Голицинск. д. Един. церкви.
Чазовъ, Ф. О., Серебряковская, 35.
Ядрышниковъ, П. І., Базарная пл.

Земледѣльч. орудія и машины.

„Вардья", Серебряковская, д. Гориславской.

Воробейчиковъ, П. К.
Дементьевъ, М. Е., Садовая, с. д.
Кремлевъ, П. И., тел. 181.
Колокольникова, Н. П., Н-ки, т/д.
Лошкомоевъ, Ѳ. П., Садовая, с. д.
Машаровъ, Н. Д., Спасская, с. д.
Междун. К°, жатв. машинъ.
Молодыхъ, В. Г.
Панфилова, А. Я.
Пересел. Упр. Каз. скл., Базарная пл.
Ченцовы, бр., Т-во, Садовая, с. д.
Ядрышниковъ, П. І., Войновск. ул., с. д.

Золотыя и серебрян. вещи.

Агафуровы, бр., т/д., Царская, д. Брюханова.
Альтшуллеръ, И. Л., Спасская, с. д.
Брандтъ, І. и К°, т/д., Царская, с. д.
Николаевъ, В. В., Садовая, д. Бровцына.

Игрушки.

Агафуровы, бр., т/д., Царская, д. Брюханова.
Ефимовъ, М. Е., Царская, д. Багаева.

Канатный заводъ.

Сергѣевъ, Н. О., Садовая, с. д.

Канаты и веревки.

Чазовъ, Ф. О., Серебряковская, 35.

Канцеляр. и писчебум. товары.

Левитова, Ю. Ѳ., Царская, д. Ядрышникова.
Невская, О. Ѳ., Царская, д. Воробейчикова.
„Экономія", магазинъ, Царская, домъ Текутьева.
„Ятесъ", Н. Е., Голицинская, с. д., складъ писчебум. товаровъ.

Керосинъ и нефтян. продукты.

„Волга", О-во, Пристань О-ва.
„Кассійское Т-во", близъ Загор. сада.
„Нобель, бр.", Т-во, собств. пристань. См. объявл. внер. текста.

Кирпичные заводы.

Буркова, В. Н-ки, за кирп. сараями.
Горбуновъ, Г. И., кирпичн. сараи.

Клееварный заводъ.

Леонтьевъ, А. А., за рѣкой, с. д.

Книжныя торговли.

Левитова, Ю. Ф., (бывшая) Царская, д. Ядрышниковъ.
Невская, О. Ф., Царская, д. Воробейчиковой.
Сурковъ, И. И., Царская ул., Кіоскъ.

Ковры, холсты и пр.

(Тюменскіе).

Горнославскій, П. Л., Серебряковская, с. д.
Кайгородовъ, Мал. Городище, с. д.
Калининъ, Е. А., Иркутская, с. д.
Николаевъ, Д. С., Б. Разъѣздная, собс. д. (холстъ).
„Складъ ковровъ", М. Разъѣздная, 8.

Кожевенные товары.

Козловъ, М. К., Базарная пл., тел. 158.
Козловъ, Н. И., уг. Царск. и Полиц., с. д.
Кочневъ, А. П., за рѣкой, собств. заводъ.
Кочневъ, Н. П., „ „ „
Кочневъ, Я. П., „ „ „
Лаврентьевъ, В. Л., „ „ „
Мирсалимовы, бр., въ „Таборѣ".
Плишкины, бр., Т-во, за рѣкой, собств. заводъ.
Рычаповы, бр., въ „Таборѣ".
Рѣшетниковъ, Д. Г., за рѣкой, собств. заводъ.
Рѣшетниковъ, П. Б., Зарѣчная.
Собенниковъ, А. В. и К°, т/д. Собств заводъ за р. Турой; складъ—Царская, с. д.
Хохряковъ, В. А., Базарная пл.
Чукоминъ, М. В., за рѣкой, собств. зав.
Шуваловы, бр., „ „ „ „

Кожи, шерсть, волосъ.

(Покупка и продажа).

Мирсалимовы, Бр., т/д.

Колбасныя.

Мандль, Царская, д. Воробейчиковой
„Мюллеръ", Царская, д. Панкратьева.

Кондитерскія и кофейныя.

„Коммерческая", Садовая ул., рядомъ съ маг. Россошныхъ.
Некрасовъ, Т. К., Царская, с. д.
Панфилова-Краузе, А. Я., Царская, д. Воробейчиковой.

Колокольный заводъ.

Петровъ, А. С., Садовая, д. Дементьева.

Консервы рыбные.

Плотниковъ, М. и С-ья, т/д., фабр. складъ, прот. Загородн. сада, с. д.

Конторы пароходныя.

„Богословск. Горнозав. О-во", Иркутская, д. Ядрышникова.
„Волга", О-во, собствен. пристань, тел. 195.
„Жернаковъ, В. Л.", Ишимская, с. д.
„Зап.-Сибир. Парох. и Торг.", Пристань, с. д.
„Ивановъ, Г. Г. и К°", Т-во, Ишимская, с. д.
„Колмакова, А. В. Н-ки", Ильинская, с. д.
„Колмаковы, бр.", Т-во, Царская, с. д.
„Коршинъ, Двинаренко и К°", Т-во.
„Крутляшевъ, М. А. и К°", Т-во, Береговая, 84.
„Михаилъ Плотниковъ и С-ья", т/д., Пристань, с. д.
„Нобель, бр.", Т-во, собств. пристань.
„Текутьевъ, А. П.", Иркутская, с. д.

Конторы страховыхъ О-въ.

„Волга", О-во; аг. П. П. Кремлевъ, Иркутская, с. д.
„Второе Россійское О-во", агенты: А. К. Федоровъ и Я. В. Бурковъ.
Городское О-во взаимнаго страхованія, Гостиный д., д. Гор. Управы, Предс-ль Правл. А. А. Матусевичъ.
„Московское О-во"; аг. Г. П. Ядрышниковъ, Иркутская, с. д.
„1-е Россійское О-во"; аг. К. В. Поповъ, Знаменская, с. д.
„Россія", О-во; аг. В. Г. Петровъ, Садовая, с. д.
„Русское О-во"; аг. Н. І. Ядрышниковъ, Войновская, с. д.
„Русь"; аг. Е. Ф. Наваткихина, Ямская ул., д. Кульмаметьева.
„Саламандра", Т-во. См. объявленіе впер. текста. Агенты: П. А. Брюхановъ, А. М. Трескинъ, Ф. И. Красильниковъ и А. Ф. Пьянковъ.
„Петроградское О-во"; агенты: Ф. С. Гусевъ (Подгорцевск. ул., Давыдовской) и А. П. Сакенко.
„Сѣверное О-во"; агенты: П. К. Воробейчиковъ (Царская, с. д.) и В. Н. Федотовъ.
„Якорь", О-во; аг. Ю. О. Леппа, Иркутская, д. Ядрышникова.

Конторы техническія.

Горбуновъ, Г. П., Царская ул., д. Воробейчикова.
„Переселенч. Складъ", Базарн. пл., Матягина.

Конторы торг.-комиссіонныя

„Зап.-Сибир. парох. и торг.", [illegible]
Лошкомоевъ, Ѳ. П., Садовая, [illegible]
Мирсалимовы, Бр., т/д.
Пѣтуховъ, М. К., агентъ комиссіон. дома „Иванъ Ошурковъ" (Екатеринбургъ), Голицынская, д. Злоказовыхъ, тел. 107.

Конторы транспортныя.

„Иванъ Любимовъ и К°", Акц. О-во, завѣд. А. К. Федоровъ, Томская, 11.
„Каменскіе, бр. Ф. и Г.", т/д., завѣд. Ѳ. Я. Красильниковъ, уг. Ишимской и Ильинской ул.
Лошкомоевъ, Ѳ. П., Садовая, с. д.

Линолеумъ.

(Ковры, дорожки).

„Проводникъ", Т-во. Складъ у М. А. Брюханова.

Ломовой извозъ.

Горбуновъ, Д. Т., Знаменск. ул., с. д.
Лошкомоевъ, Ѳ. П., Садовая, с. д.
Михайловъ, І. М., Базарная, с. д.
Рѣшетниковъ, А. И., Пароходная, с. д.

Лѣсные склады и заводы.

Агафонцевъ, Зав. и складъ матер. „Г. Г. Олесовъ и К°". Контора-Тобольская, д. Николаева.
Болотовъ, Х. П., складъ, тел. 29.
Городской складъ, за р. Турой.
„Калгановы, бр.", на бер. р. Туры (заводъ).
Котовщиковъ, Г. А., складъ на Голицинской, с. д.
Новоселовъ, П. А., заводъ, Затюменка.
Романовъ, А. П., около Пристани.
„Селянкины", бр. А. и Ф.", т/д., заводъ близъ ст. „Тюмень".

Мануфактурные товары.

„Ижболдина, Д. Г. С-ья", Т-во, Базарн. площ.
Копыловъ, І. и Платоновъ, В., Т-во. Царская ул.
„Московскій Магазинъ", Базарная пл.
Панкратьевъ, П. Л., Царская, с. д.
Стахѣевъ, П. Г., т/д., Базарная пл.
Хрякова, М. П. и К°, Т-во, арская ул.

Маслод. и сыровар. заводъ

Панфилова-Краузе, А. Я., Черноръч. ферма.

Мастерская билліардная.

Вѣлецкій, Э. А., Ильинская ул., 22.

Мастерскія водопроводныя.

Бабиковъ, И. А., Спасская, 39.
Вагановъ, М., Успенская, 1.
Ермаковъ, А. П., Царская, 38.

Мастерская дерев.-модельная.

Шишкинъ, И. Н., Серебряковская, с. д.

Мастерскія живоп.-вывѣсочныя.

Заостровскій, И. А., Большегородиц., 16.
Калугинъ, Н. М., Знаменская ул.
Караваевъ, М. С., 1-я Монастырская, 3.
Маштаковъ, А. К., Монастырская, с. д.

Мастерскія иконостасныя.

Караваевъ, М. С., 1 Монастырская, 3.
Маштаковъ, А. К., 1 Монастырская, с. д.

Мастерскія котельно-механич.

Головъ, И. С., Пристанская, с. д.
Ломаевъ, П. С., уг. Знаменск. и Войнов.
Ромашевъ, А. П., за город., на Мексу.
Струлевъ, Г. П., Мал. Зарѣчная, 27.

Мастерскія красильныя.

Борисовичъ, А. П., Спасская, д. Перетятина.

Маст. кузн.-слесарн. и модельн.

Бабиковъ, А. П., Спасская, 39.
Балобановъ, Спасская ул., 3.
Ермаковъ, А. П., Царская, 38.
„Трудъ", Т-во, Спасская ул.

Мастерскія малярныя.

Заостровскій, П. А., Большегород., 16.
Калугинъ, П. М., Знаменская ул.
Подрѣзовъ, Н. А., Голицынская, с. д.
Царегородцевъ, Голицынская, 5.

Мастерскія мебельно-столярныя.

Бѣлецкій, Э. А., Ильинская, 22.
Дубовскій, П. С., Спасская, д. Звѣревой.
Орѣховъ, М. І., Мал. Городище, с. д.
Пацъ, А., Царская, ряд. съ Клубомъ.

Мастерскія модныя.

Андреева, А. А., Знаменская ул.
Андреева, М. Н., Иркутская, с. д.
Дубровина, С. В., Царская, д. Воробейчиковой.
Калугина, М. В., Знаменская, д. Царядовской.
Пашева, Е. П., Знаменская, д. Орлова
Шешукова, А. П., Спасская, с. д.

Мастерскія музыкальныя.

Варсеговъ, А. Н., Спасск., д. Замятина
Ларіоновъ, П. С., Полицейск., с. д (настройщикъ).
Щербань, В. Т., Серебряковск., 37 (настройщикъ).
Фуксъ, К. Э., Садов ул. (настройщикъ).

Мастерскія сапожныя.

Кащеевъ, П. П., Мал. Разъѣзди., д. Шаровой.
Рубинъ, Д. М., Знаменск., д. Колесова.

Мастерская цвѣточная.

Княжева, Е. Т., Знаменская, 10.

Мастерскія чулочно-вязальныя.

Брандтъ, І., Архангельская, с. д.
Ефимовъ, М. Е., Царская, д. Багаева.
Нестеровъ, Л. А. Базарная пл., с. д.

Мастерскія ювелирныя.

Зенковъ, А. Г., Царская, д. Ефимова.
Ковальскій, С., Спасская ул., 39.
Николаевъ, В., Садовая, д. Бровцына.

Мебель, зеркала и пр.

Брюхановъ, П. А. и К°, Т-во, Царск., с. д.
„Взаимная Польза" (Ф. И. Мачусскій), Царская, д. Щербакова.
Шитоева, В. П., Царская, д. Гилевыхъ.

Мельницы мукомольныя.

Жернаковъ, В. Л., Ишимская, с. д. (контора).
Текутьевъ, А. П., За кирпичн. сараями.
Шадрины, бр., Ишимская, с. д. (контора).

Механическіе заводы.

Горбуновъ, Г. П., К-ра, Царская, д. Воробейчикова.
Котельниковъ, С. А., Большое Городище.
Кругляшовъ, М. А., Береговая ул., за рѣкой.

Молочные скопы.

Аверкіевъ, А. Ф.
Памфилова-Краузе, А. Я., Царская ул.
Щепцовы, бр., Садовая, ул., с. д.

Москательные товары.

Баудинъ, Б., Царская, д. Шайчикъ.
Герасимовъ и Громовъ, Т-во Царская ул.

Набокихъ. И. П. Тел. 200.
Соколовой, А. И., Н-ки, Т-во, Царск., с. д.

Моторныя лодки и проч.

Чазовъ, Ф. О., Серебряковская, 35.

Музыкальные инструменты.

Альтшуллеръ, И. Л., Спасская, с. д.
Брандтъ, Г. и К°, т/д., Царская, с. д.
Ефимовъ, М. Е., Чарская, д. Багаева.
„Сибирская Лира", Царская, д. Гилевыхъ.

Мучные товары.

Жернаковъ, В. Л., Базарная пл., Каменн. корпусъ.
Колокольникова, И. П., Н-ки, т/д., Царская ул.
Колмаковы, бр., т/д., Царская ул., с. д.
Россошныхъ, А. И., Садовая, с. д.
Рыбинъ, И. Е., Серебряковская, д. Князевыхъ.
Текутьевъ, А. И., Базарная пл., с. д.
Шадрины, бр., Т-во, Царская ул. с. д.

Мѣховые товары.

Лещинскій, В. А., За рѣкой, с. д. (овчин. шубы).
Панкратьевъ, Н. Л., Царская, с. д., и Базарная пл., Каменн. корп.
Рабиновичъ и К°, Т-во, Голицинск., с. д.
Рылова, М. А., Томская, 1 (овчин. шубы).
Стахѣевъ, И. Г., т/д., Базарн. пл., Камен. корп.

Мясныя торговли.

Байдаковъ, П. Е., на Базарной. площ.
Богдановъ, П. Ѳ. „ „
Войновъ, С. С. „ „
Лошкомоевъ, И. П. „ „
Сапожниковъ, П. С. „ „

Напильники, сталь и проч.

Горбуновъ, Г. И., Техн. контора, Царская, д. Воробейчиковой. Представитель Акц. О-ва бр. Белеръ и К° (Москва).
Машаровъ, Н. Д. и К°, К-ра при заводѣ.

Обои, багетъ и пр.

Антипкинъ, К. В., Царская, д. Текутьева.
Брюхановъ, П. А. и К°, Т-во, Царск., с. д.
[illegible]тоева, В. П., Царская, д. Гилевыхъ.

Обувь и дорожн. вещи.

[illegible], бр., т/д., Царская, д. Брю[illegible]
[illegible], К. В., Царская, д. Текутьева.
Брюхановъ, М. А., Царская ул., с. д.
„Взаимная Польза", Царская, д. Щербакова.
Воробейчикова, П. П., Царская, с. д.
Козлова, М. К., Базарн. пл., Кам. корп.
Моисеевъ, Г. А., съ С-ми, т/д., Царская ул., (издѣлія Т-ва „Скороходъ").
Рабиновичъ и К°, Т-ва, Голиц., с. д. (вал. обувь).
Шмыровъ, М. А., Царская, д. Соколовой.

Оптическія принадлежности.

Агафуровы, бр., т/д., Царская, д. Брюхановой.
Альтшуллеръ, И. Л., Спасская, с. д.
Брандтъ, I. и К°, т/д., Царская, с. д.
Герасимовъ и Громовъ, Т-во, Царская, д. Табанакова.
Николаевъ, В. В., Садовая, д. Бровцына.
Соколовой, А. И., Н-ки, Т-во, Царск., с. д.

Оружіе и охотн. принадлежн.

Агафуровы, бр., т/д., Царская, д. Брюханова.

Орѣхъ кедровый.

Михалевъ, А. И., Базарн. пл.

Парикмахерскія

Костаревъ и Медвѣдевъ, Царская, д. Панкратьева.
„Театральная" (Н. Г. Владиміровъ), Царская, д. Текутьева.

Парфюмерн. и косм. товары.

Агафуровы, бр., т/д..., Царская, д. Брюханова.
Баудинъ, Б., Царская, д. Шайчикъ.
Ефимовъ, М. Е., Царская, д. Багаева.
Костаревъ и Медвѣдевъ, Царская, д. Панкратьева.
Соколовой, А. И., Н-ки, Т-во, Царск., с. д.
Файзуллина, М. А. и К°, Т-во, Царская, д. Аверкіева.

Переплетно-липов. принадлежн.

Воловниковъ, К. Д., Садовая ул.
Токмаковъ, И. Н., Бульварная, 2.

Печн., дверн. и оконн. приборы.

Машаровъ, Н. А. и К°, Т-во, складъ при заводѣ.
Набокихъ, П. М. Н-ки, Голицинск. церк. домъ.
Ядрышниковъ, Н. I., Базарная пл.

Пивные склады.

„Давыдовской, П. М. Преемницы", около пристани.
„Злоказова, Ф. А. П-ки", т/д., Голицинская, с. д.
„Ижевское Т-во", Спасская, д. Князевыхъ.
„Поклевскаго-Козелль, А. Ф. П-ки", т/д., Подарцевская, с. д.
Сыромятниковъ, А. А., Телеграфная, д. Колмакова.
Ядрышниковъ, Г. П., Иркутская, с. д.

Пивоваренные заводы.

Давыдовскій, П. М. Преемницы, тел. 84.
Ядрышниковъ, Г. П., Иркутская, с. д. тел. 40.

Пимокатные заводы.

Воробейчиковъ, П. К., Царская, с. д.
Шмыровъ, М. А., Царская ул., с. д.

Пишущія машины.

Альтшуллеръ, Н. Л., Спасская, с. д.
Брандтъ, Г. и К°, т/д., Царская, с. д.

Платье готовое.

Брандтъ, Л. Х., Царская, д. Лѣева.
„Взаимная Польза", Царская, д. Щербакова.
„Дрезденъ", магазинъ, І. Порховникова, Царская ул.
Оверштейнъ, Ш. М., Царская с. д.
Панкратьевъ, Н. Л., Царская, с. д. (мѣховыя вещи).
Перетцъ, Генрихъ, Царская, д. Текутьева.
Рабиновичъ и К°, Т-во, Голицинск., с. д.
Стахѣевъ, П. Г., т/д., Томская, 1 (мѣхов. вещи.
Шайчикъ, бр., Царская, с. д.
Шешукова, А. П., Спасская, с. д. (дамск. и дѣтск.).

Подрядчики.

Злобинъ, А. К., за р., 1-я Заозерная, 23, тел. 94. Гражд. сооруж.

Покупка лома металловъ.

Вагановъ, П. Д., Ляминская, 51.

Покупка мебели, мѣхов. и драгоцѣнныхъ вещей.

„Взаимная Польза" (Ф. П. Мачуєскій), Царская, д. Щербакова.

Посуда и хозяйств. принадл.

Антипкинъ, К. В., Царская, д. Текутьева.
Брюхановъ, П. А. и К°, Т-во, Царск., с. д.
„Взаимная Польза", Царская, д. Щербакова.
Машаровъ, Н. Д. и К°, Т-во, (метал. изд.).
Шитоева, В. П., Царская, д. Гилевыхъ.

Профессіональныя школы.

Андреева, А. А., Знаменская, д. Волжанина. Школа кройки и шитья.
Калугина, М. В., (мет. „Вортъ"), Знаменская ул. Тоже.
Шешукова, А. П., (мет. „Теодоръ"), Спасская, с. д. Тоже.
Шипковъ, А. П., Войновская, д. Садчикова. Курсы счетоводства.

Пушнина.

Корнилова, П. Н., П-ки, т/д. Главн. к-ра въ Тобольскѣ. Тюм. к-ра. Ишимская, с. д.
Мирсалимовы, бр., т/д.

Ремни приводн., рукава пожарн.

Брюхановъ, М. А., Издѣлія Т-ва, „Проводникъ".
Кремлевъ, П. П., тел. 181.
„Пересел. складъ", Базарн. пл., тел. 78.

Рыбные товары.

Аверкіевъ, А. Ф., Царская, с. д., и Голицинская, д. Колмакова.
Корнилова, П. Н., П-ки, т/д., Ишимская, с. д.
Мельникова, К. И., Базарная пл.
Михалевъ, А. П. „ „
„Плотниковъ, М. и С-вья", т/д., прот. сада.
Россошныхъ, А. П., Садовая, с. д., и Базарная пл.
Рыбинъ, П. Е., Серебряковская, д. Князевыхъ.
Трофимовъ, М. А., Базарная пл.

Скобяные товары.

Андреева, П. А. П-ки.
Набокинъ, И. П., тел. 200.
Чазовъ, Ф. Серебряковск. 35.

Садоводства.

Андріановъ, А. П., 1-я Казачья, 11.
Кильяновъ, Ф., Ярмарочная пл., 30.
Хохловъ, К. П., Знаменская, 13.

Соль.

Жернаковъ, В. Л., Ишимская, с. д.
Ивановъ, Г. Е., телеф. 27.
„М. Плотниковъ и С-вья", т. д., собств. пристань.
Т-во Зап.-Сибир. Парох. и Торг., собств. пристань.

Спичечная фабрика.

„Акц. О-во Василій Логиновъ", за рѣкой Турой.

Сталь, инструменты и пр.

Горбуновъ, Г. И., Техн. к-ра, Царская, д. Воробейчиковой. Предст-ль Ак. О-ва бр. Белеръ и К°, (Москва).
Машаровъ, Н. Д. и К°, Т-во, К-ра при заводѣ.

Стекло оконное.

Злобинъ, А. К., (комисс. продажа), 1-я Заозерная, 29, тел. 94.

Строительные матеріалы.

Кыркаловы, бр.
Лошкомоевъ, Ф. П., Садовая, с. д.
Машаровъ, Н. Д. и К°, Т-во, при заводѣ.
Меньшиковъ, М. Е., Ляминская, 52.

Судостроительные заводы.

„Воткинскихъ Заводовъ", Отд. за рѣкой.
Горбуновъ, Г. И., К-ра, Царская, д. Воробейчиковой.
„Зап.-Сиб. Пароход. и Торг.", Т-во, Зимовка, 1.
„Коломенскихъ Заводовъ", Отд. за рѣкой Турой.
Кругляшевъ, М. А., за рѣкой Турой.
Плотниковъ, М. и С-вья, т/д., за рѣкой Турой.

Сундучныя заведенія.

Огибенина, Н. С., за рѣкой, соб. домъ.
Огибенинъ, М. К., „ „ „
Стрячевъ, Д. Д., Затюменка, „

Сѣтевязальн. абрика.

Плотниковъ, М. и С-вья, т/д.

Табачныя издѣлія.

Агафуровы, бр., Царская, д. Брюханова.
Крутиковъ, И. Г., Голицинская, с. д.
Мельникова, К. И., уг. Царской и Иркутской.
Мухамеджановъ, С., Царская, д. бр. Шайчикъ.
О-во Потреб. Пермск. ж. дор., Голицинская ул.
Петрогр. таб. магазинъ, Царская, д. Воробейчиковой.
[illegible]ныхъ, А. И., Садовая, с. д., и Базарная пл., (опт. складъ махорки).

Телѣги, сани, кошевки.

Носковъ, И. А., (въ с. Кулаковѣ).

Типографіи.

Альтшулеръ, И. Л., Царская, д. Текутьева.
Афромѣевъ, А. М., Царская, д. Гилевыхъ.
Благининъ, А. А., Смоленская, с. д.
„Брюхановъ и К°", Т-во Печатн. дѣла, Царская, с. д.
Житковъ, Г. И., Знаменская, с. д.
Крыловъ, А. А., Томская, с. д.

Фотографіи.

Антоновъ, Царская, д. Колмогорова.
Бровцынъ, В. С., Садовая с. д.
Маргинъ, В. И., Смоленская, с. д.
Огибенинъ, Т. К., Знаменская, с. д.
Родіоновъ, Л. И., Садовая, д. Рубцовой.
Шустеръ, І., Царская, д. Воробейчиковой.

Фруктовыя торговли.

Валліулинъ, Гостиподвор. пл.
Кайнадаровъ, А., Царская, ул.
Рахматуллинъ, С. В., Царская, д. Гилева.
Тагіевъ, Д., Садовая, д. Бровцына.

Хлѣбныя торговли (зерномъ).

Буркова, В. И., Наслѣдники.
Жернаковъ, В. Л., Базарная пл.
„Зап.-Сиб. Парох. и Торг.", Т-во, Пристань.
Ивановъ, Г. Г., Ишимская ул., с. д.
Калининъ, Е. А., Иркутская, с. д.
Колмаковы, бр., уг. Царской и Голицин. соб. домъ.
Колокольникова, И. П., Н-ки, т/д., Царская ул.
Михалевъ, А. И., Базарная пл.
Россошныхъ, А. И., Садовая, с. д.
Сергѣевъ, Н. О., Базарная пл.
Текутьевъ, А. И., Базарн. пл., с. д.
Шадрины, бр., Т-во, Царская ул., с. д.

Чай и сахаръ.

Агафуровы, бр., т/д., Царская, д. Брюханова.
Колокольникова, И. П., Ц-ки, т/д., Царская, с. д.
Кузнецовъ, А. и К°, преемн. Рубкина, Т-во, Базарн. пл., Ком. корп.
Собенниковъ, В. А. и К°, т/д., Царская, соб. домъ.

Часы, цѣпочки и пр.

Агафуровы, бр., т/д., Царская, д. Брюханова.
Альтшуллеръ, Н. Л., Спасская, с. д.
Брандтъ, І. и К°, т/д., Царская, с. д.
Николаевъ, В. В., Садовая, д. Бровцына.

Чугунно-литейный заводъ

(и продажа чугуна).

Машаровъ, Н. Д. и К°, Т-во, около Угрюмовск. сараевъ.

Шляпы, шапки и фуражки.

Агафуровы, бр., т/д., Царская, д. Брюханова.
Воробейчикова, П. П., Царская ул., с. д.
Козлова, М. К., Базарн. пл., Кам. корп.
Моисеевъ, Г. А., съ С-ми. т/д., уг. Царской и Голиц. ул., и на на Базарн. пл.
Рабиновичъ и К°, Т-во, Голицин. с. д.

Шины резиновыя.

Брюхановъ, М. А., (Т-ва „Проводникъ").

Шорные товары.

Козлова, М. К., Базарная пл., Кам. корп.

Щеточное производство.

Желѣзовъ, Н. Б., Затюменка, Казанская, 21.

Электрическое освѣщеніе.

Тюм. электрич. станція, Спасская ул.

Электротехн. мастерскія.

Бабиковъ, П. А., Спасская, 39.
Ермаковъ, А., Царская, 38.
Ломаевъ, И. С., Знаменская, д. Колесова.
„Трудъ", Т-во, Спасская ул.

Ниже приводимъ наиболѣе крупныя торговыя и промышленныя фирмы **Тюменскаго уѣзда.**

Фабрики, заводы и мельницы.

Жабынскій судостр ительный заводъ Н. Н. Игнатьева. въ дер. Мысъ Яровской волости (закрытъ).
Маслодѣльный заводъ А. Я. Панфиловой-Краузе, въ дер. Черная рѣчка Червишевской волости.
Тоже, А. В. Прорвина, въ с. Велижанскомъ той же волости.
Тоже. Артельные заводы (1 въ Богандинск., 2 въ с. Еланскомъ и 3 въ Червишевской волости).
Успенская писчебумажная фабрика Н. Е. Ятесъ, въ с. Заводо-Успенскомъ Червишевской волости.
Мыловаренный и салотопенный заводъ А. Н. Текутьева, въ дер. Букиной Богандинской волости.
Судостроительный заводъ (верфь) А. В. Вардропперъ, въ дер. Жиряковой Антроповской вол.
Сыроваренный заводъ А. Я. Панфиловой-Краузе, въ дер. Черная рѣчка Червишевской вол.
Суконная фабрика Н-въ П. А. Андреевъ, въ дер. Ялрышниковой Тугулымской вол. (закрытъ).
Мельница, растр.—А. И. Текутьева, дер. Зырянской Червишевск. вол.
Тоже,—А. В. Вардропперъ, въ дер. Жиряковой Антроповск. вол.
Тоже,—Н. Н. Соколова, въ с. Созоновскомъ той же волости.

Бакалейно-колоніальн. товары.

Вятчининъ, К. Ф., въ с. Велижанскомъ. той же волости.
Киряковъ, Ѳ. Г., въ с. Тугулумскомъ той же волости,
Кузнечевскихъ, Н. И., въ с. Успенскомъ той же волости.
Носковъ, Н. А., въ с. Кулаково Троицк. волости.
Орловъ, В. Ф., въ дер. Космаковой Созон. волости.
Подшиваловъ, Ф. Ф., въ дер. Іевлевой, Караульноярской вол.
Поспѣловъ, А. А., въ с. Тугулымскомъ.
Прорвинъ, А. В., въ с. Велижанскомъ.
Свистуновъ, Ѳ. Г., въ селѣ Покровскомъ.
Смолинъ, Ф. П., въ дер. Коняшиной Каменск. вол.

Жиров., кожевен. и желѣзн. товары.

Абайдуллинъ, А. Н., Матіаровскіе Юрты Бухаровской вол.
Абайдуллинъ, М., Акіаровск. Юрты той же волости.
Абайдуллинъ, М., Новые Юрты той же волости.
Абайдуллинъ, Ч., Акіаровск. Юрты той же волости.

Бахтіаровъ, К., Енбаевскіе Юрты той же волости.
Измайловъ, З. Ш., Акіаровск. Юрты той же волости.
Матіаровъ, Р. А., Матіаровск. Юрты той же волости.
Мирсалимовы, бр., т/д., Тураевск. Юрты той же волости.
Муртазинъ, А., Енбаевск. Юрты той же волости.
Мусинъ, Ш., Тураевск. Юрты той же вол.
Пятковъ, И. Д., дер. Зырянка Успенской вол.
Рычаповъ, С., Новыя Юрты, Бухарской волости.
Рычаповы, бр., Ш. и А. Новыя Юрты той же волости.
Сантовъ, А. Х., Новыя Юрты той же волости.
Сидоровъ, Н. М., с. Тугулымское (вол.).
Тимшановъ, В., Енбаевскія Юрты Бухар. волости.

Ковры Тюменскіе.

Квашнинъ, В. Н., с. Каменское, той же волости.
Тарасовъ, Г. Д., дер. Коняшина Каф. вол.
Чукмалдина, А. С., с. Кулаково Троицк. волости.

Лѣсные матеріалы.

Вардропперъ, А. В., дер. Жирякова, Автропов. в.
Маркадѣевъ, В. Н., дер. Андрюшина, Антропов. в.
Михайловъ, Г. Ф., с. Тугулымское (вол.).
Ошурковъ, Т. М., тоже.
Чаусовъ, Л. С., тоже (станція (Тугулымъ).

Мануфакт. и галант. товары.

Батуринъ, Е. А., с. Ярковское, Гилеволинов. в.
Важенинъ, Н. К., с. Караульноярск. (вол.).
Высокихъ, Г. Д., д. Пискулина, Тугулымской в.
Жерновикова, Ѳ. Г., с. Тугулымск. (вол.).
Задирская, Т. Ф., с. Караульноярск. (вол.).
Изосимовъ, Г. Н., с. Покровское (вол.).
Квашнинъ, В. Н., с. Каменское (вол.).
Керпискій, В. Г., с. Тавдинское (вол.)
Кирякоъ, Ф. Г., с. Тугулымское (вол.).
Кобылинъ, Д. Н., д. Тараканова, Еланск. в.
Кочухова, П. Я., с. Устьницинское (вол.).
Кузнецовъ, Е. И., с. Еланское (вол.).
Ларіоновъ, Г. С., с. Липчинское (вол.).
Мальчихинъ, И. С., с. Каменское (вол.)
Мальцева, В. Н., с. Устьницинское (вол.).
Маркадѣевъ, В. Н., д. Андрюшина, Антропов. в.
Михайловъ, Г. Ф., с. Тугулымское (вол.).
Нестеровъ, К. Н., с. Тавдинское (вол.).
Носковъ, И. А., с. Кулаково, Троицк. в.
Орловъ, В. Ф., д. Космакова, Сазоновск. в.
Плѣхановъ, С. Т., д. Плѣханова, Еланск. в.
Подшивалова, М. Г., с. Покровское (вол.).
Подшиваловъ, Ѳ. Ф., д. Іевлева, Караульноярск. в.
Пушниковъ, А. А., с. Успенское (вол.).
Распоповъ, В. Н., с. Покровское (вол.).
Рѣшетниковъ, А. Г., с. Липчинское (вол.).
Санниковъ, Л. Д. Карачина, Еланск. в.
Серебренникова, З. М., д. Зубарева, Успенской в.
Сидоровъ, Н. М., с. Тугулымское (вол.).
Скобинъ, Ф. И., с. Созоновское (вол.).
Смирнова, Е. В., д. Бачалина, Караульноярской в.
Смирновъ, Д. М., д. Плѣханова, Еланск. в.
Смолинъ, Ф. И., д. Коняшина, Кам. в
Устюжанинъ, М. Н., д. Бачалина, Караульн. в.
Чаусовъ, Л. С. „Тугулымъ", станц. Пермской ж. д.
Чукмалдина, А. С., с. Кулаково, Троицк. в.

Пушной товаръ.

Пятковъ, И. Д., д. Зырянка, Успенск. в

Рогожи, кули и пр.

Кобылинъ, Д. Н., д. Тараканова, Еланск. в.
Плѣхановъ, С. Т., д. Плѣханова, Еланск. в.
Смирновъ, Д. М., тоже.

Телѣги, сани и пр.

Непомнящій, П. Ѳ., д. Молчанова, Каменской в.
Носковъ, И. А., с. Кулаково, Троицк.

Пятковъ, П. Д., д. Зырянка, Успенск. в
Шубинъ, К. И., д. Рѣчкина, Каменск. в.

Хлѣбныя торговли (зерно).

Сиюровъ, М. В., ст. „Кармакъ". Пермск. ж. д. (Успенск. вол.).
Гекуевъ, А. И., д. Букина, Богандинск. в.

Шерстобитн. заведеніе.

Чукмалдина, А. С., с. Кулаково, Троицк. в.

Шерсть, волосъ и пр.

Мирсалимовы, бр., т/д., Тураевск. Юрты, Бухарск. вол. и въ „Таборѣ" (бл. Тюмени).

УЛЯСУТАЙ.

Улясутай, получившій свое названіе отъ растущихъ здѣсь тополей („улясу"—тополь), расположенный въ живописной безлѣсной долинѣ, окруженной горами, при слiяніи рѣкъ Цкалясту-гола и Богдо-гола, въ 30 вер. отъ р. Дзагистай, лежитъ подъ 47° 41,4′ сѣв. шир. и 96° 53′ 16,5″ вост. долг. (отъ Гринвича), на высотѣ около 5800 фут. надъ уровнемъ моря и на разстояніи около 1250 верстъ отъ Калгана по почтовой (уртонской) дорогѣ. На г. Кобдо изъ Улясутая можно проѣхать двумя трактами: уртоннымъ (казеннымъ) и караваннымъ (купеческимъ): первый составляетъ 600 верстъ и имѣетъ 14 станцій (уртоновъ), находящихся другъ отъ друга на разстояніи 30—50 верстъ; второй путь—купеческій трактъ—пролегаетъ по болѣе богатой подножнымъ кормомъ мѣстности, но за то много длиннѣе казеннаго. Городъ Улясутай, до послѣдняго времени служившій мѣстопребываніемъ цзянь-цзюня, генералъ-губернатора Западной Монголіи, которому подчиненъ былъ также и Урянхайскій край, раздѣляется на двѣ части: крѣпость, гдѣ сосредоточены присутственныя мѣста и гдѣ жила часть китайскаго гарнизона, и торговый городъ—Май-май-чэнь, гдѣ находятся лавки китайскихъ и русскихъ купцовъ; въ этой же части помѣщается Россійско-Императорское Консульство и находилось нынѣ закрытое отдѣленіе Русско-Китайскаго Банка. Причиной закрытія операцій Банка были отчасти убытки, создавшіеся, главнымъ образомъ, на переводныхъ операціяхъ, вслѣдствіе разности цѣнъ между лаками въ Калганѣ (1 р. 10 к.) и Улясутаѣ (1 р. 65 к.). Закрытіе Банка несомнѣнно сыграло въ руку китайскихъ коммерсантовъ, которые сейчасъ же открыли свои банки; китайцы, кредитуясь въ банкѣ, успѣшно собирали монгольское сырье и сбывали его уже русскимъ, получавшимъ, такимъ образомъ, сырье изъ вторыхъ рукъ, а, слѣдовательно, и дороже. Населеніе города не превышаетъ трехъ тысячъ человѣкъ, изъ коихъ русскихъ не болѣе 50—60 человѣкъ, остальное составляютъ монголы и китайцы. Улицы торговаго города узенькія и чрезвычайно грязныя, да и улицъ-то, собственно, одна—длинная, узкая и кривая, которую уже пересѣкаютъ нѣсколько переулковъ. Жилыхъ построекъ около трехсотъ.

Какъ и Урга, Улясутай играетъ роль распредѣлительнаго центра китайскихъ и русскихъ товаровъ, привозимыхъ китайцами изъ Гунь-хуа-чэн'а, Калгана и отчасти Урги, и русскими—изъ Бійска. Китайскихъ фирмъ въ Улясутаѣ было около 60 (шанхайскія, пекинскія и др.), съ общимъ годовымъ оборотомъ свыше двухъ милліоновъ рублей (ввозъ около 1300 тысячъ рублей, вывозъ около милліона), причемъ главную статью импорта составляетъ чай, а вывозится сырье. Значительнѣйшей китайской фирмой по чайной торговлѣ въ г. Улясутаѣ слѣдуетъ считать „Синь-Тай-Хунь", имѣвшей прежде отдѣленіе въ Москвѣ. Теперь торгующей не только въ крупныхъ торговыхъ пунктахъ Китая и Монголіи

Ханькоу, Калганъ, Урга, Кобдо), но и въ Кяхтѣ и Верхнеудинскѣ. Въ Улясутаѣ он, ма продаетъ около пяти тысячъ ящиковъ (ящикъ въ 27 кирп. стоитъ отъ 17 до 19 руб.), въ Ургѣ болѣе десяти тысячъ, а во всей Монголіи не менѣе ридцати тысячъ ящиковъ.

Торговое дѣло у китайскихъ фирмъ организовано въ Монголіи совершенно иначе, и онѣ не несутъ такихъ большихъ накладныхъ расходовъ, какъ русскія фирмы. Но здѣсь слѣдуетъ оговориться, что въ отношеніи размѣровъ операцій и способа ихъ веденія, улясутайскіе торговцы рѣзко отличаются отъ ургинскихъ. Начать съ того, что Бійскіе купцы, начиная торговать въ Монголіи, естественно основывались сначала въ ближайшемъ къ русской границѣ городѣ, какимъ является Кобдо, и посылали въ Улясутайскій округъ лишь своихъ приказчиковъ; предоставляя всецѣло веденіе дѣла этимъ послѣднимъ, они устранялись отъ активнаго участія въ операціяхъ и довольствовались полученіемъ заранѣе опредѣленнаго процента. Такой образъ дѣйствій способствовалъ созданію цѣлаго кадра русскихъ торговыхъ людей, которые странствовали по всему Улясутайскому округу, заходя даже въ районъ, естественно тяготѣющій къ Ургѣ, заводили дружескія отношенія, такъ необходимыя въ торговой дѣятельности, съ мѣстными властями и населеніемъ и распространяли русскіе товары. Многіе изъ нихъ вскорѣ обзавелись собств. дѣломъ, и, въ свою очередь, стали посылать въ хошуны своихъ приказчиковъ. Такимъ образомъ, постановка дѣла распространенія въ Улясутайскомъ округѣ произведеній русской промышленности поставлена на твердую почву, и, съ устраненіемъ указанныхъ въ общемъ очеркѣ Монголіи *) препятствій, русскіе товары могли бы всецѣло завоевать себѣ монгольскій рынокъ того района, центромъ котораго является Улясутай. Шерсть покупалась здѣсь въ среднемъ по 1 р. 20 к. за пудъ. Послѣ мытья (изъ пуда шерсти-сырья получается отъ 24 до 28 ф. чистой), шерсть упаковывается въ тюки и караванами на верблюдахъ отправляется русскими фирмами въ Бійскъ, а иностранными: т-д. Стукенъ и К°, Якоби Зоргагенъ и др., черезъ Кяхту—въ Америку; въ Америку же отправляетъ шерсть купецъ Батуевъ, получающій въ г. Калганѣ изъ Улясутайскаго района шерсть сырьемъ (грязную) и здѣсь ее моющій; всего онъ скупаетъ не менѣе 50 тысячъ пудовъ шерсти. Провозъ шерсти изъ Улясутая до Бійска черезъ Кошъ-Агачъ и Онгудай, обходится въ 1 р. 75 к. съ пуда осенью, а лѣтомъ значительно дороже. Лѣтомъ ямщики доставляютъ шерсть до Бійска не дешевле 2 р. 50 коп. за пудъ (на лошадяхъ).

Россійско-Императорское Консульство. Консулъ: кол. асс. Алдръ Алдр Вальтеръ. Старшина Купеческаго О-ва—І. Г. Игнатьевъ.

Торговыя предпріятія. Представитель т-д. А. Г. Бодуновъ—П. В. Бодуновъ, торговля разными товарами; собираетъ баранью шерсть и шкурки сурка; имѣетъ здѣсь шеретомойню. Игнатьевъ, І. Г., торговля разными товарами; собираетъ баранью шерсть и шкурки сурка; имѣетъ шеретомойню. Ивановъ, П., торговля разными товарами. Колмаковъ, А., изъ Тюмени, собираетъ монгольское сырье, расплачивается наличнымъ серебромъ. Торг. Домъ Стукенъ и К°, скупка шерсти, шкурокъ и сырья; имѣетъ шеретомойню.

Кромѣ того, въ Улясутайскомъ округѣ торгуютъ до 200 человѣкъ, скупающихъ здѣсь шерсть, сурковыя шкурки и скотъ и получающихъ свои товары отъ вышеупомянутыхъ Улясутайскихъ фирмъ.

Изъ нихъ можемъ назвать слѣдующихъ, наиболѣе крупныхъ по оборотамъ: П. К. Борисовъ (въ хошунѣ Ташуынъ-Абшагунь), дѣлающій до 50000 р.

*) См. «Спб. Ежег.» 1913 г.

оборота въ годъ. И. Г. Бобровъ (въ хошунѣ Дурбукчиванчинъ), съ оборотомъ до 40.000 руб. въ годъ. В. П. Юргановъ (хошунъ Сартулъ), оборотъ до 80.000 руб. М. Ѳ. Мининъ (въ хошунѣ Сартулъ) оборотъ до 40.000 руб. П. и П. П-ки Мальцевы (братья), въ хошунѣ Дурбукчиванчинѣ; оборотъ свыше 40.000 руб. С. М. Матвѣевъ (хош. Бирва-Засыкъ), оборотъ болѣе 30.000 руб. К. М. Устиновъ (въ 120 верст. отъ Улясутая, по рѣкѣ Харъ-Уса-Пурбу-Гунъ-Хошунъ), оборотъ до 35.000 руб. Л. П. Котельниковъ, скупающій сурки—до 20.000 и шерсти болѣе 2.000 пудовъ; оборотъ болѣе 100.000 рублей въ годъ Я. П. Ергинъ (на рѣкѣ Харъ-Уса, Турбу-Гуна Хошуна), оборотъ до 90.000 руб. К. Д. Кузнецовъ (изъ Бійска), въ хошунѣ Эрдинъ-ванъ, по рѣчкѣ Дзакъ, около 300 верстъ отъ Улясутая; оборотъ до 80.000 руб. Т. Г. Бобровъ (хош. Сартулъ), оборотъ не менѣе 90.000 руб.; продаетъ до 1.000 головъ скота, до 7.000 пуд. шерсти и около 15.000 сурка. С. П. Рюминъ (мѣстн. Харъ-Тологой, на р Заихынъ, около 100 верстъ отъ Улясутая къ юго-западу); оборотъ до 40.000 руб. А. С. Поповъ, скупающій шерсти до 10.000 пуд., около 10.000 шт. сурка, до 500 быковъ и 2.000 барановъ; имѣетъ собственные маральники, которые доставляютъ ему ежегодно до 60 паръ роговъ. В. С. Сафроновъ (Чинд-ковъ) (по р. Туй-Намухань-Шабн, въ 350 вер. отъ Улясутая); оборотъ не менѣе 50.000 р. П. М. Захаровъ (на р. Хара-Гайтэ и въ Кура-Бейсэ); оборотъ около 35.000 р. Братья Е. В. и М. Дадочкины (хош. Пурбу-Гуна), оборотъ не менѣе 30.000 р въ годъ. М. П. Шабалинъ (хош. Далай-Гуна), оборотъ до 40.000 руб. и много другихъ.

УРАЛЬСКЪ.

Уѣздный городъ Уральской области. Основанъ въ первой четверти XVII в. Первоначально назывался „Яицкимъ городкомъ" (рѣка „Яикъ"), а съ 1775 года послѣ Пугачевскаго бунта, по указу Императрицы Екатерины II переименованъ въ гор. Уральскъ (рѣка Уралъ). Гор. расположенъ подъ 51° 12' с. ш. и 21° 2' в. д. (отъ Пулкова), при впаденіи рѣки Чагана въ р. Уралъ.

Общія черты, характеризующія мѣстный климатъ таковы: недостатокъ выпадающихъ осадковъ, сухость воздуха, непродолжительность весны и осени, лѣтнія жары, зимнія стужи, поздніе весенніе заморозки, рѣзкія колебанія температуры. Среднее годовое количество осадковъ 310—290 м.м.

Численность народонаселенія достигаетъ болѣе 45.000 д. об. пола, въ томъ числѣ 12.826 собственно казачьяго сословія.

Мѣстное населеніе казачьяго сословія занимается хлѣбопашествомъ рыболовствомъ и скотоводствомъ; пришлое населеніе изъ центральной Россіи занимается торговлей, ремеслами и черной работой. Православныхъ церквей—2 единовѣрческихъ—11, старообрядч.—1. Улицъ—102, изъ нихъ главная—Большая Михайловская. Булыжная мостовая имѣется только на одной Б. Михайловской, 5 улицъ шоссированы гравіемъ, а остальныя вовсе не мощены. Освѣщается Б. Михайловская ул. 12 дуговыми электрическими фонарями, а остальныя, весьма скудно,—обыкновенными керосиновыми фонарями. Центральнаго водоснабженія не имѣется; водой населеніе пользуется главнымъ образомъ изъ р.р. Урала и Чагана, доставляя ее бочками: за послѣднее время въ городѣ устраиваются на войсковой счетъ и частныя средства абиссинскіе колодцы, каковыхъ имѣется уже около 15ѣ глубина забивки трубъ 9—10 саж. Имѣется пожарная команда составъ—исключительно вольнонаемные казаки за счетъ войскового капитала

Сообщеніе по городу и съ вокзаломъ ж. д.—только на извозчикахъ. Имѣется телефонная станція при Войсковомъ Хозяйственномъ Правленіи (частнаго характера) на 50 абонентовъ. Затѣмъ, въ городѣ имѣются: Войсковое собраніе, Коммерческое Собраніе, Общественное Собраніе, каменный театръ (частное зданіе), — одноярусный; во второмъ ярусѣ балконъ и галлереи; далѣе — Войсковая библіотека и музей (историко-этнографическій). Въ городѣ имѣется Столыпинскій бульваръ и въ окрестностяхъ: роща Цесаревича, Перевалочная роща и паркъ при дачѣ Наказнаго Атамана.

Газеты: „**Войсковыя вѣдомости**" (съ неоффиціальнымъ отдѣломъ), „**Областныя вѣдомости**" и „**Уральскій листокъ**".—Квартирная нужда растетъ, почему растутъ и цѣны на квартиры; средняя квартира въ 5 комнатъ отъ 360 руб. до 400 руб. въ годъ; топливо древесное, привозное съ Волги (100 руб. за пятерикъ березовыхъ 16-вершк. дровъ) и кизякъ (мѣстной выдѣлки) по 10—15 руб. за тысячу. **Мѣстныя цѣны**: мясо—14 к. за ф., баранина—15 к. ф., мука 1-го сорта—2 руб. 40 коп. за пудъ, 2-го сорта 2 р. 10 к., хлѣбъ ржаной—3—5 коп. ф., бѣлый—5—6 коп. ф., рожь—54—56 к. п., пшеница русская—81 к. п., кубанка—1 руб. п., просо—55—60 коп. п., сѣно—25 к. п., керосинъ—1 р. 60 к. п. Въ городахъ Уральской области (Уральскѣ, Гурьевѣ, Лбищенскѣ, Илекѣ) городовое положеніе не введено, почему и источники, относящіеся собственно къ категоріи городскихъ доходовъ, поступаютъ въ общій войсковой капиталъ, изъ котораго, въ случаѣ надобности, производятся расходы на нужды городовъ и селеній, находящихся на войсковой территоріи. Главные городскіе расходы въ 1913 году составляли: содержаніе городской полиціи 7.780 руб., содержаніе нижнихъ полицейскихъ чиновъ 20.485 руб., содержаніе пожарныхъ командъ 26.700 руб., устройство и освѣщеніе улицъ 7.000 р., содержаніе бульваровъ 775 р., содержаніе богоугодн. заведеній 12.220 р., содержаніе войсков. реальн. училища 32.170 р., женской гимназіи 18.190 р. Всѣхъ расходовъ изъ войскового капитала въ 1913 году предстоитъ 1.021.000 руб.

Торговый оборотъ на войсковой территоріи былъ: по вывозу—скотъ и его продукты—2.467.000 руб., рыба и ея продукты—2.201.000 руб. и хлѣбъ 750.000 руб.; по ввозу же—товары—7.527.000 руб., издѣлія—310.000 руб., лѣсъ—330.000 руб., землед. маш. и орудія—460.000 р.

Ярмарокъ въ гор. Уральскѣ нѣтъ, а въ уѣздахъ слѣдующія (разстоянія въ верстахъ показаны отъ гор. Уральска):

Въ уѣзди. гор. **Илекѣ** (150 верстъ.) съ 6 по 16 янв. съ оборотомъ 11.000 р.; въ станицѣ **Чижинской** (125 в.) съ оборотомъ 77.000 р.; въ пос. **Ташлинскомъ** (120 в.) съ 15 авг. по 1 сент. съ оборотомъ 200.000 руб.; въ станицѣ **Иртецкой** (100 в.) съ 28 февраля по 5 марта съ оборотомъ 200.000 руб.; въ станицѣ **Сламихинской** (250 в.) съ 14 по 21 сент. съ оборотомъ 270.000 руб.; въ станицѣ **Калмыковской** (250 в.) съ 1 по мая съ оборотомъ 1.100.000 руб.; въ уѣзди. гор. **Лбищенскѣ** (120 в.) съ 29 авг. по 5 сент. съ оборотомъ 300.000 руб.

Сообщеніе отъ гор. Уральска до первыхъ пяти пунктовъ на вольныхъ подводахъ съ платой по 7—10 руб. съ человѣка, а до двухъ послѣднихъ—почтовымъ трактомъ съ платой по 3 коп. съ версты и лошади.

Стоимость провоза груза въ среднемъ 25 коп. съ пуда за 100 верстъ.

Изъ фабрично-заводскихъ предпріятій можемъ назвать слѣдующія: заводы кирпичные: М. А. Додоновъ, Ларечкинъ, бр. Коротины; 6 гончарныхъ заводовъ (мелкихъ владѣльцевъ); 1 казенный винный складъ; пивоваренный—„Гицеротъ и Стуловъ"; 2 свѣчныхъ: мыловаренные: Ф. П. Першинъ, В. А. Темновъ, Мурашкинъ; искусств. минер. водъ—„Гицеротъ и Стуловъ"; лакричные

Бенгенротъ, Кармановъ; паровыя мукомольныя мельницы: Торгово-Промышленнаго Общества, А. Я. Овчинниковъ, „Каревъ и Старовъ"; водяная муком. мельница кр. Сюняева; 18 вѣтряныхъ мельницъ разныхъ владѣльцевъ; 25 кузницъ разныхъ владѣльцевъ. Въ окрестностяхъ гор. Уральска имѣются залежи мѣлового камня, который идетъ главнымъ образомъ, на обжигъ извести; никакихъ другихъ залежей или минеральныхъ источниковъ не имѣется.

Должностныя лица: Наказной Атаманъ Уральскаго казачьяго войска, Военный Губернаторъ Уральской Области и Командующій въ ней войсками Генер.-Лейтенантъ—Н. В. Дубасовъ, Вице-Губернаторъ—М. Д. Мордвиновъ, Областной врачебный Инспекторъ—А. М. Ребровскій, Областной Инженеръ—Н. Ф. Антоновъ, Полиціймейстеръ—Н. А. Кабановъ, Городской врачъ—Н. К. Ширявсковъ, Сельскій врачъ—Б. А. Турыбринъ, Пункт. ветер. врачъ—А. Н. Барбаръ, Начальн. сыскного отдѣл.—Б. П. Шапіевскій, Начальникъ Уѣзда Полковникъ—В. С. Юркевичъ, Начальникъ Почтов.-тел. конторы—А. И. Пономаревъ, Предсѣдатель Окружнаго суда—д. с. с. Садиковъ, Прокуроръ—баронъ Б. Н. Дельвигъ, Товарищъ прокурора—И. І. Коткаровскій, Судебный слѣдователь—А. В. Чистяковъ, Начальн. тюрьмы—В. И. Калининъ, Старшій членъ Войск. Хозяйственнаго Правленія, Полковникъ В. П. Мартыновъ, Войсковой лѣсничій—А. А. Логиновъ, Войсковой Агрономъ—Н. И. Иванаевъ, Войсковой Архитекторъ (исполняетъ обязанности и городского Архитектора),—Инженеръ-Технологъ Н. М. Желѣзновъ, Инспекторъ Войсковыхъ училищъ—В. Т. Хохлачевъ, Атаманъ 1-го военнаго отдѣла Генералъ-Маіоръ—Е. Д. Мартыновъ, Предсѣдатель попеч. совѣта богоуг. заведеній—Н. О. Побѣдимовъ, Войсковой врачъ—М. Ф. Забродинъ, Войсковой ветеринарный врачъ,—П. М. Макаровъ, Войсковой Землемѣръ,—Ф. С. Фаддѣевъ, Начальникъ Мѣстной Команды,—К. И. Андреевъ, Податной Инспекторъ—Н. Н. Воскресенскій, Уѣздный Казначей—Сидоренко, Акцизный Надзиратель—Н. Д. Каринскій, Управл. отдѣл. Государственнаго Банка—Г. В. Захъ, Управл. отдѣл. Русск. Торг.-Промышл. Банка—И. Е. Ашмаринъ, Предсѣд. О-ва Взаимнаго Кредита—И. Ф. Паншевъ, Директоръ Реальнаго Училища—Э. К. Галлеръ, Начальница Женской Гимназіи—Н. В. Юнгмейстеръ, Управл. Сельско-Хозяйств. Училищемъ—Г. М. Фомичевъ, Смотритель Духовнаго Училища протоіерей—Н. П. Бунинъ, Благочинный—священникъ—Ф. С. Ставкинъ, Библіотекарь Войск. Библіотеки—И. Ф. Солодовниковъ.

Мировые судьи. П. К. Ширявсковъ, П. Л. Стриттъ, С. А. Меликовъ.

Нотаріусы: В. И. Жаворонковъ, М. С. Сладковъ, Судебный приставъ И. Ф. Войденовъ.

Торгово-промышленныя предпріятія.

Азіатскіе товары.

Богдановъ, А. И.
Газизовъ, Л.
Рахматуллинъ, Н.
Хамидуллинъ, В.
Шариповъ, Ф.

Аптеки и аптекар. товары.

Гольдбергъ, Г. Н.
Каценеленбогенъ, Б. З.
Компанейцъ, И. І.
Штраусъ, А. Ф.

Бакалейные и колон. товары.

Горьковъ, П. И.
Гусевъ, Н. П.
Епифановъ, М. Д.
Захаровъ, И. Н.
Кулагинъ, К. А.
Плужниковъ, Ф. И.
Половодовъ, С. С.
Разсохинъ, К. Т.
Харитонова, М. П.
Черторогов, И. Д.

Велосипеды.

„Ж. Блокъ", Т-во.
Функъ, Р. и С-нъ.

Банки.

Отд. Государственнаго Банка.
Отд. Русск. Торг.-Промышл. Банка.
Общ. Взаимнаго Кредита.
Яросл.-Костр. Зем. Банкъ, Аг. Д. Г. Колотилинъ.

Бумага и канц. принадлежн.

Войсковой книжный складъ.
„Знаніе".
Кузнецовъ.
„Трудъ" (бывш. А. П. Шапошникова).

Виноторговли.

Лукашевъ, А. М.
Макарычевъ, П. А.

Галантерейные товары.

Дондуковъ.
Карнѣевъ.

Гостиницы и меблир. комнаты.

Денисовъ, И. П.
Каревой, Д. Ф.
Коротинъ, Н. Т.
„Мусульманскіе номера".
При Общественномъ Собраніи.
„Саратовскіе".
Софроновъ.
„Центральные" (бывш. Симакова).

Желѣзо и желѣзныя издѣлія.

Баландина, А. И.
Баландинъ, А. А.
Дегтяревъ, П. Р.
Елагинъ, А. П.
Кувшиновъ, И. А.
Поляковъ, А. Г.
Сомовъ, Н. А.
Тедиковъ.
Тутуровъ, Е. И.

Золотыя и серебрян. вещи.

Крамарскій.
Крымко.
Савва, А. Л.
Функъ, Р. и С-нъ.
Шварцъ.
Якубовичъ, Я. А.

Канаты и веревки.

Баландина, А. И.
Баландинъ, А. А.
Звѣревъ, Ф. И.
Кармановъ, В. Ф.

Керосинъ и нефть.

Восточное О-во.
Габайдуллинъ, М. Г.
Газизовъ, Л. Г.
Захаровъ, И. Н.
Нобель бр. Т-во. См. объявл. внеш. текста
Разсохинъ, К. Т.
Турыбринъ, Л. Л.

Книготорговли.

Войсковой книжный складъ.
Газизовъ, Л. Г.
„Знаніе".
Кузнецова, А. Н., Н-ки.
„Трудъ".
Хамидуллинъ, В.

Кожевенные товары.

Богдановъ, С. П.
Рѣшетовъ, Ф. П.
Стуловъ, Е. С.
Стуловъ, П. С.

Колбасныя.

Глуховъ.
Функъ, Р. и С.

Кондитерскія.

Глуховъ.
Николаевъ.
Функъ, Р. и Сынъ.

Конторы страховыя.

2-е Рос. Страх. О-во. Агенты: А. П. Герасимовъ, П. М. Желѣзновъ и Ю. М. Шапошникова.
Московск. Страх. О-во.
„Россія", О-во.
„Саламандра", Т-во. См. объявл. вн. текста. Агенты: П. Е. Ашмаринъ, П. Л. Черыковъ и А. П. Шапошниковъ.
Петрогр. Страх. О-во. Аг.: Г. П. Гольдбергъ и Л. М. Шиголевъ.
Сѣверное Страх. О-во—Аг. П. Г. Щелкуновъ.
„Якорь", Аг. А. И. Виклеръ.

Контора техническая.

Виклеръ, А. И.

Контора транспортная.

Россійское Транспорт. и Страховое О-во

Лѣсные склады.

Коротины, бр.
Макаровъ, Ф. И., съ С-ми, Т-во.
Письменный-Шумейко.
Хитевъ, Н. Ф.

Мануфактурные товары.

Бѣловъ, А. З.
Владиміровъ, Г. Д.
Вяхиревъ, П. В.
Вяхиревъ, П. Н.
Гагаевъ, М. И.
Гадыльшинъ, Х. Г.
Григорьевъ, И. Я.
Дорожновъ, П. С.
Каревъ, С. А.
Каримовъ, Г.
Кочуговъ, М. Г.
Морозовъ, И. А.
Рахманова, Н-ки.
Сомовъ, И. П.

Масляная торговля.

Горьковъ, П. Н.
Гусевъ, П. П.
Епифѣновъ, М. Д.
Плужниковъ, Ф. И.
Разсохинъ, К. Т.
Харитонова, М. П.

Мастерскія.

Мебельно-обойныя:

Кузнецовъ, И.
Шварцъ.
Эрентраутъ.

Механ.-слесарныя:

Винклеръ, А. И.
Капизинъ.
Моровъ.
Туевъ.

Модныя:

Влазнева.
Колпакова.
Нагавицина.

Парикмахерскія:

Волгушевъ.
Грязновъ.
Карповъ.
Кирилловъ.

Переплетныя:

Зайцевъ.
Лобашевъ.
Областной Типографіи.

Портняжныя:

Буздѣевъ.
Мизиновъ.
Татаркинъ.
Фирсовъ.
Широковъ.

Сапожныя:

Батинъ.
Панинъ.

Столярныя.

Колосковъ.
Назаровъ, И.

Машины земледѣльческія.

Баландина, А. И., Н-ки.
Баландинъ, А. А.
Варкентинъ, П. П.
Винклеръ, А. И.
Войсковой складъ.
Гельферихъ-Саде, Т-во.
Логашкины, бр., К. и А.
Никоновъ, И. Н.
Петровъ, С. П., Отд. Покр. склада.
Подоляко, Г.
Тиссенъ, Д. А.
Шмидтъ, А. и С-нъ, т/д.
Шоттъ, Л. Г.

Машины швейныя.

Ж. Блокъ, Т-во.
Зингеръ, К°.
Функъ, Р. и Сынъ.

Мебель.

Назаровъ.
Эрентраутъ.

Мельницы мукомольныя.

„Каревъ и Старовъ".
Овчинниковъ.
Сюняевъ (водяная .
Торгово-Промышленнаго О-ва.

Москательные товары

Красновъ.
Крупинъ.

Музыкальные иструменты.

Функъ, Р. и С-нъ.

Мучная торговля.

Общество Мукомоловъ.
Торгово-Промышленное Общество

Мыло и свѣчи.

Габайдуллинъ, М. Г.
Газизовъ, Л.
Лукашевъ, А. М.
Макарычевъ, П. А.
Назаровъ, П.
Разсохинъ, К. Т.
Харитонова, М. П.
Чертороговъ, И. Д.
Юшковъ, Л. П.

Мѣховые товары.

Бловъ, А. З.
Владиміровъ, Г. Д.
Гагаевъ, М. И.
Гоминовъ, С. К.
Карева, Д. Ф.
Сомовъ, И. П.
Сомовъ, Н. А.

Мясная торговля.

Корчажниковъ.
Перепелкинъ.

Обувь и дорожныя вещи.

Стуловъ, Е. С.
Стуловъ, Н. С.

Оружіе, порохъ и проч.

Баландина, Н-ки.
Баландинъ, А. А.
Сомовъ, Н. А.
Функъ, Р. и Сынъ.

Пиво, медъ, воды.

„Гицеротъ и Стуловъ".
Гофмана (зав. скл.).
Жигулевскаго завода (складъ).

Платье готовое.

Бухъ.
Купцовъ-Шубниковъ, П. Ф.
Савва, А. Л.

Подряды и поставки.

Крамарскій.
„Макаровъ, Ф. И., съ С-ми", Т-во.
Хитевъ, Н. Ф.

Посуда, стекло и хозяйств. прин

Мурашкинъ, П.
Назаровъ, Е. И.
Назаровъ, И. Е.
Назаровъ, Н. И.
Разсохинъ, К. Т.
Сумаковъ, П. В.

Пухъ и перо.

Чертороговъ, И. Д.

Разные товары.

Баландина, А. И., Н-ки.
Баландинъ, А. А.
Габайдуллинъ, М. Г.
Газизовъ, Л. Г.
Горьковъ, П. И.
Епифановъ, М. Д.
Захаровъ, И. Н.
Кармановъ, В. Ф.
Лукашевъ, А. М.
Макарычевъ, П. А.
Плужниковъ, Ф. И.
Половодовъ, С. С.
Разсохинъ, К. Т.
Сомовъ, Н. А.
Функъ, Р. и С-нъ.
Чертороговъ, И. Д.

Рестораны.

Коммерческаго Клуба.
Общественнаго Собранія.

Рыбная торговля (оптовая).

Денисовъ, Ф. В.
Коротинъ, Н. Т.
Купцовъ, П. Ф.
Сомовъ, Н. А.

Скобяные товары.

Баландина, А. И., Н-ки.
Баландина, А. А
Сомовъ, Н. А.

Скупка сырья.

Габайдуллинъ, М. Г.
Гадыльшинъ, Х. Г.

Соль.

Ермолаевъ.
Чернова.

Строительные матеріалы

Баландина, А. И., Н-ки.
Баландинъ, А. А.
Виклеръ, А. И.
Додоновъ, М. А.
Кармановъ, В. Ф.
Коротины, бр.
Ларечкинъ.
Макаровъ, Ф. И., съ С-ми, Т-во.
Письменный-Шумейко.
Хитевъ, Н. Ф.

Сѣменная торговля.

Разсохинъ, К. Т.
Харитоновъ, М. П.
Чертороговъ, И. Д.

Табакъ, сигары, папиросы.

Волковъ, А. С.
Лукашевъ, А. М.
Макарычевъ, П. А.
Плужниковъ, Ф. П.
Разсохинъ, К. Т.
Симаковъ, П. В.
Юшковъ, Л. П.

Типографіи.

Войсковая, Крестовая ул.
Жаворонковой, М. А.
Областная.
Щелковой, А. Н.

Топливо.

Винклеръ, А. И.
Кармановъ, В. Ф.
Коротины, бр.
„Макаровъ, Ф. И., съ С-ми", Т-во.
Хитевъ, Н. Ф.

Техническіе склады.

Винклеръ, А. И.

Фотографіи.

Поляковъ, П. Л.
Сиво.
„Славянская".
Юдинъ.

Фруктов. торговля.

Зямалутдиновъ.
Хузіахметовъ.
„Экономія".

Хлѣбная торговля (зерномъ)

О-во Мукомоловъ.
Торгово-Промышленное О-во.

Чай и сахаръ.

Лукашевъ, А. М.
Макарычевъ, П. А.
Половодовъ, С. С.
Разсохинъ, К. Т.
Харитоновъ, М. П.
Чертороговъ, И. Д.

Шапки и фуражки.

Андроновъ.
Новиковъ.
Шубняковъ.

Шорные товары.

Барѣевъ, М.
Безродновъ, Т. А.
Канѣевъ, Ш.
Патѣевъ, Х.
Рогачевъ, П. П.

Щепной товаръ.

Головаровъ.
Звѣревъ, Ф. Я.

Экипажи.

Гуннинъ, М. Е.
Жегулевцевъ, П. А.
Наумовъ, В. М.
Спиридоновъ, А. С.

Яичная торговля.

Въ рукахъ мелкихъ прасоловъ.

У Р А-Т Ю Б Е.

Безуѣздный городъ Ходжентскаго уѣзда Самаркандской области, стоитъ на горной рѣкѣ Ак-су, подъ 39°55′ с.ш. широты и 39°40′ вост. долготы, на высотѣ 3400 фут. съ небольшимъ надъ уровнемъ моря, въ котловинѣ, въ мѣстности съ очень хорошимъ климатомъ, на рѣчкѣ Ура-Тюбе-Сай. Россіи принадлежитъ съ 1866 г. Жителей около 2800 душъ обоего пола, составленныхъ преимущественно изъ представителей туземнаго населенія, а на долю чисто русскаго населенія считая и войска, приходится изъ общаго числа не болѣе 700—750 человѣкъ. Изъ учрежденій имѣются слѣдующія: Управленіе участковаго Пристава, Управленіе Воинскаго Начальника, Почтово-телеграфная контора, Канцелярія Судебнаго Пристава, два училища, изъ коихъ одно русско-туземное, лазаретъ, пріемный покой. Отъ ближайшей желѣзнодорожной станціи (Чернаево—Ср. Азіатск

жел. дор.) отстоитъ въ 35 верстахъ. Вывозится отсюда армячина (ткань изъ верблюжей шерсти) и лошади особой породы.

Должностныя лица: Участковый приставъ—А. Д. Обуховъ, Городской полицейскій приставъ—Э. І. Бонасевичъ, Начальникъ почт.-телегр. отдѣленія—П. Р. Кожуховъ, Лѣсничій—П. А. Казанцевъ, Мировой Судья—В. Д. Карчагановъ.

Торгово-промышленныя предпріятія.

Азіатскіе товары.

Исмаилджановъ, Х.
Ша-Каримбаевъ, Ш. М.

Аптека.

Шульманъ, Д. Г.

Бакал.-колоніальные товары.

Азискай, С. М.
Исмаилджановъ, Х.

Виноторговли.

Исаевъ.

Галантерейные товары.

Исмаилджановъ, Х.
Макрухмановъ, Ф.

Желѣзо и скобяной товаръ.

Бабаджановъ, А. М.
Шазакировъ, Х. Ш.

Керосинъ.

Миръ-Саидовъ, Ш.

Кишечныя заведенія.

Миръ-Хакимовъ, К.
Шазакировъ, Х. Ш.
Ша-Мирза, Ша-Каримбаевъ.

Кожевенные товары.

Ахметджановъ, И.

Лѣсная торговля.

Алимбаевъ.

Мануфактурные товары.

Исмаилджановъ, Х.
Касы-Ходжаевъ, Т. Х.
Миръ-Ахмадовъ, М. У. Х.
Миръ-Сабуръ-Миръ-Усманъ.
Шаисматовъ, Ш.
Ша Мирза-Ша-Каримбаевъ.

Мебель.

Бабаджановъ, А. М.

Мучные товары.

Миръ-Ахмадовъ, М. У. Х.
Миръ-Хакимовъ, К.
Шаисматовъ, Ш.
Ша-Мирза-Ша-Каримбаевъ.

Овчинное заведеніе.

Ша-Мирза-Ша-Каримбаевъ.

Обувь.

Ахметджановъ, И.
Надыръ-Мухамедовъ, М. Н.

Посуда и хозяйств. принадл.

Исмаилджановъ, Х.
Курбанбековъ, А.
Надыръ Мухамедовъ, М. Н.

Рисъ.

Миръ-Хакимовъ, К.

Чай и сахаръ.

Казыбаевъ, М.
Надыръ Мухамедовъ, М. Н.
Ша-Каримбаевъ, Ш. М.

Шорный товаръ.

Шукуровъ, М. Н. А.

У Р Г А.

Урга (искаженное монгольское слово „Өргө"—ставка знатнаго лица), называемая по монгольски Да-хурѣ, Богдо-хурѣ или просто Хурѣ (монастырь) и расположенная по рѣкѣ Сэльби, въ долинѣ рѣки Толы, лежитъ подъ 47° 54,8' сѣв. широты и 106° 57' 22,5" вост. долг. отъ Гринвича, на высотѣ около 4000 фут. надъ уровнемъ моря и отстоитъ отъ Кяхты на разстояніи 360 верстъ и отъ Калгана—900 верстъ по прямой дорогѣ и 1200 по почтовой (уртонской) дорогѣ.

Урга состоитъ изъ четырехъ главныхъ частей: 1) собственно монастыря „Гандена", 2) торговаго города „Барунъ-Хурэня" съ базаромъ „Захадыромъ" и прилегающими къ нему „хоронами", 3) министерскаго городка съ прилегающимъ къ нему „Дзун-Хурэнемъ" (съ небольшимъ базаромъ) и 4) китайскаго города Май-май-чэн'а, находящагося на разстояніи 5½ верстъ отъ Барунъ-Хурэня. „Ганденъ"—чисто-ламская часть, гдѣ живутъ ламы, изучающіе высшій курсъ буддійскаго богословія (цанитъ): дворецъ, гдѣ живетъ Богдыханъ, расположенъ отдѣльно въ 2 верст. къ югу отъ Барунъ-Хурэня.

По дорогѣ въ Май-май-чэнъ находится главная Монгольская тюрьма и бывшая китайская крѣпость, обнесенная глиняною стѣною, нынѣ полуразрушенная.

На дорогѣ между монастыремъ и Май-май-чэн'омъ, не доѣзжая до послѣдняго 2-хъ верстъ, расположены зданія бывшаго Россійскаго Императорскаго Консульства, которыя были обнесены валомъ и окружены рвомъ съ проволочными заграждеіями, устроенными еще во время боксерскаго возстанія; тамъ помѣщаются квартиры Вице-Консула и 2-хъ драгомановъ, церковь, квартира начальника конвоя, казармы для конвоя, почтовая контора и ургинскія школы. Домъ священника находится за оградою Консульства.

Еще дальше большая площадь занята помѣщеніями, принадлежащими управленію Акціонернаго Общества руднаго дѣла Тушетухановскаго и Цацехановскаго аймака въ Монголіи, съ огромнымъ домомъ, гдѣ раньше помѣщалось отдѣленіе Русско-Китайскаго Банка, закрытое, къ общему сожалѣнію, въ началѣ 1909 года), затѣмъ Гл. Упр. Пріисковъ „Монголоръ", а нынѣ Императорское Росс. Генер. Консульство въ Монголіи.

Май-май-чэнъ представляетъ собою типичный китайскій городокъ съ глиняными постройками и узкими улицами, окруженный палисадомъ; свое былое торговое значеніе онъ потерялъ, и теперь тамъ помѣщаются оптовые склады китайскихъ фирмъ. Вокругъ Май-май-чэн'а живетъ также много монголовъ.

Населеніе Урги не постоянно, а колеблется въ зависимости отъ времени года. Во время большихъ праздниковъ (круговращенія Майдари, „Цама". „Надама") въ Ургу стекаются десятки тысячъ богомольцевъ со всей Монголіи, но въ обыкновенное время въ Ургѣ считается: въ монастырѣ и Ганданѣ—до 20000 человѣкъ и въ Май-май-чэнѣ—до 5000 человѣкъ. Русская колонія насчитываетъ до 1000 душъ. По другимъ же свѣдѣніямъ населеніе г. Урги опредѣляется не менѣе, какъ въ 50—55 тысячъ человѣкъ, и эта послѣдняя цифра ближе къ истинѣ. Такъ или иначе, но, благодаря своему положенію, Урга уже издавна является центромъ распредѣленія китайскихъ и русскихъ товаровъ по хошунамъ Халхи; благодаря этому, въ Ургѣ появились большіе склады товаровъ китайскаго производства, которые развозились предпріимчивыми китайскими торговцами по всему району, тяготѣющему къ Ургѣ. Привиллегиро-

ванное положеніе китайцевъ, всегда чувствовавшихъ за собою заботливую руку представителей китайскаго правительства, явилось сильнымъ факторомъ къ распространенію китайскихъ товаровъ среди хошунныхъ монголовъ, и во всѣхъ мало-мальски значительныхъ монастыряхъ можно найти китайскія лавки, получающія всѣ товары изъ оптовыхъ складовъ въ Ургѣ. Не довольствуясь выпискою китайскихъ товаровъ и зная, что монголы во многихъ случаяхъ отдаютъ предпочтеніе товарамъ русскаго производства, крупныя китайскія фирмы уже нѣсколько лѣтъ тому назадъ начали выписывать значительныя партіи мануфактурныхъ товаровъ изъ Россіи. Большинство русскихъ торговцевъ въ Ургѣ изъ-за отсутствія ли предпріимчивости, или по какимъ-либо инымъ причинамъ, не считало возможнымъ или не хотѣло вступать въ конкурренцію съ китайцами въ хошунной торговлѣ и удовольствовалось открытіемъ лавокъ въ одной лишь Ургѣ. Нѣкоторымъ оправданіемъ такого образа дѣйствій является то обстоятельство, что въ Ургѣ имѣетъ пребываніе верховный монгольскій лама-первосвященникъ, Чжебцзунъ-Дамба-Хутухта, на поклоненіе которому непрерывно стекаются въ монастырь тысячами богомольцы. Постоянная смѣна этихъ пилигримовъ, считающихъ долгомъ, во время своего пребыванія въ Ургѣ, обойти всѣ лавки и купить то, что имъ въ данную минуту представляется желательнымъ, доставляетъ русскимъ торговцамъ контингентъ покупателей. Съ другой стороны, основываясь на такой перемѣнной базѣ, какъ большій или меньшій приливъ богомольцевъ, русскіе торговцы не могутъ регулировать съ достаточною осторожностью выписку товаровъ, въ результатѣ чего въ плохіе годы рынокъ является забитымъ товарами, реализовать которые не представляется возможнымъ. Такого рода кризисы неоднократно имѣли мѣсто въ прошлые годы даже при наличіи въ Ургѣ кредитнаго учрежденія въ лицѣ Русско-Китайскаго Банка, который всегда охотно приходилъ на помощь русскимъ торговцамъ, и въ будущемъ такіе кризисы могутъ имѣть еще болѣе серьезный характеръ, если къ тому времени не будетъ открыто въ Ургѣ какое-либо кредитное учрежденіе, взамѣнъ закрытаго въ 1909 г. Отдѣленія Русско-Китайскаго Банка; это вопросъ очень серьезный, и промедленіе съ его благопріятнымъ разрѣшеніемъ грозитъ привести къ непоправимымъ, быть можетъ, послѣдствіямъ...

Въ отношеніи своей торговой политики, русскіе коммерсанты въ Ургѣ рѣзко отличаются отъ своихъ собратій въ Уланъ-Удэ и Кобдо, каковые города, будучи лишь административными центрами, почти не имѣютъ пришлаго населенія, поэтому въ улясутайскомъ и кобдосскомъ округахъ русская торговля преимущественно хошунная. Надо надѣяться, что со временемъ и ургинскіе коммерсанты, не довольствуясь торговлею въ одной Ургѣ, по примѣру ихъ китайскихъ соперниковъ, распространятъ русскіе товары во всѣхъ хошунахъ двухъ восточныхъ аймаковъ, гдѣ до сихъ поръ произведенія русскихъ фабрикъ являлись только случайно и то лишь въ сосѣднихъ съ Ургою районахъ.

Въ настоящее время замѣчается сильное увеличеніе наплыва въ Ургу разныхъ предпринимателей—и русскихъ и иностранцевъ. Между Ургой и Кяхтой ожидается открытіе правильнаго автомобильнаго сообщенія, но исправленіе и содержаніе въ порядкѣ дорогъ требуетъ огромныхъ затратъ, на которыя ни одинъ предприниматель не рѣшается, а безъ этого врядъ-ли возможно правильное движеніе, что и видно изъ опыта большого предпринимателя Верхнеудинскаго купца Цыгальницкаго,—въ полгода уже прогорѣвшаго и прекратившаго свое почтово-пассажирское сообщеніе между Верхнеудинскомъ и Кяхтой. Въ русской колоніи г. Урги учреждено Общественное [illegible]

Консульство Ургинское преобразовывается въ „Генеральное Консульство Монголіи". Въ происходившихъ въ прошломъ году въ Петроградѣ засѣданіяхъ особаго совѣщанія о Монгольскихъ дѣлахъ (подъ предсѣдательствомъ Иркутскаго Ген.-Губерн. Князева), между прочимъ, разрѣшены весьма важные вопросы: скорѣйшаго проведенія желѣзнодорожнаго пути Верхнеудинскъ—Кяхта, объ измѣненіи нынѣ дѣйствующихъ здѣсь почтовыхъ сообщеній и телеграфнаго тарифа, о сложеніи таможенныхъ пошлинъ на нѣкоторые предметы вывоза изъ Монголіи въ Россію, объ открытіи въ Ургѣ новыхъ школъ и др.

Всѣ торговыя и промышленныя операціи сосредоточены въ „Барунъ-Хурени", который собственно и носитъ названіе г. Урги, а мѣстные жители называютъ его Хуренемъ.

Въ Хурени имѣется совершенно обособленный, спеціально русскій кварталъ,—(хотя много русскихъ живетъ и между монголами, въ „хоронахъ"), собственно ядро будущаго русскаго города, которое имѣетъ свое выборное Управленіе, во всемъ, впрочемъ, подчиненное Генеральному К—ву; Управленіе заботится о благоустройствѣ своего района и на свои средства содержитъ нѣсколько городовыхъ-полицейскихъ и полицейскаго чиновника и организуетъ пожарную команду. За безопасностью и порядкомъ во всей остальной Ургѣ (кромѣ русскаго квартала) наблюдаетъ Монгольская полиція, имѣющая въ Барунъ-Хурени свой особый Ямынь.

Лѣтомъ 1913 года въ Хурени открылось отдѣленіе Россійскаго Страхового и Транспортнаго О-ва, принимающее на себя непосредственную доставку въ Ургу грузовъ изъ всѣхъ мѣстъ Россіи и подорвавшее монополію торг. дома Коковинъ и Басовъ. Для пріѣзжихъ имѣется приличная гостиница „Биржа", съ нѣсколькими номерами и рестораномъ, а одинъ предприниматель уже занятъ постройкой торговыхъ бань.

Ощущается огромный недостатокъ въ Общественномъ Собраніи (со сценой), ибо единственное развлеченіе, доступное жителямъ Урги—это плохенькій „Иллюзіонъ", функціонирующій лишь въ теплое время года (помѣщается въ простомъ сараѣ), да и то безъ музыки.

Монгольское правительство. Глава правительства — Ургинскій гэгэнъ Чжэбцзунъ-дамба-хутухта („многими возведенный"). Предсѣдатель Совѣта Министровъ, „Покровитель десяти тысячъ ученій"—Санинъ-ноинъ ханъ Намканъ-сурунъ. Министръ Внутреннихъ Дѣлъ—Чинъ-цзусукту цинъ-ванъ Лама Цырэнъ-чимэдъ. Министръ Иностранныхъ Дѣлъ, въ званіи хана Эрдэни-дайцинъ Цинъ-ванъ Хандадорджи. Военный министръ—Эрдэни Далай цзюнъ-ванъ Гомбо-сурунъ. Министръ Финансовъ—Тушетуцинъ-Ванъ Чагдорчжабъ. Министръ Юстиціи—Эрдени Цзюнъ-Ванъ Намсарай.

Кромѣ того, имѣется еще особое министерство „Шанзедба-Ямынь" (въ родѣ Управленія Удѣловъ), которое вѣдаетъ землями и людьми (Шабинское вѣдомство), принадлежащими лично Богдохану.

Начальствующія лица: Имперторскій Россійскій Дипломатическій Агентъ при Монгольскомъ Правительствѣ и Генеральный Консулъ въ Монголіи—д. с. с. Александръ Яковлевичъ Миллеръ, Вице-Консулъ—Владиміръ Николаевичъ Павдовскій, Секретарь Ген. К—ва—Алексѣй Павловичъ Хіонинъ, Первый Драгоманъ Ген. К-ва—Алексѣй Николаевичъ Кульковъ, Второй Драгоманъ К-ва—Борисъ Алексѣевичъ Шестовскій, Агентъ Министерства Торг. и Промышленности—Андр. Павл. Бочкобанъ, Врачъ Ген. К-ва—С. В. Цыбыктаровъ, Штатный Переводчикъ—А. И. Обицуевъ, Священникъ—о. Милій Чеф

рановъ, Діаконъ—о. Иннокентій Гольдбергъ, Комендантъ и Нач. Конвоя Капитанъ 20 Сиб. с. п.—Опацкій, Предсѣдатель Сов. Общ. Управл Русской колоніи—Тим. Тим. Прокинъ, Секретарь—г. Боровицкій, Зав полиціей русской колоніи—г. Дзына, Нач. Монг. полиціи и Полиціймейстеръ туземной части г. Урги—кн. Тумбаиръ-Тушe-Гунъ.

Въ Хурени имѣется частная аптека (обслужив. Консульскую русско-монгольскую больницу), аптекарскій магазинъ, 3 часовыхъ мастера, портной, 2 дамскія мастерскія, 2 шорныхъ мастера, сапожникъ, много булочныхъ, колбасная, зав. искусств. мин. водъ, пивной заводъ, русск. мясныя лавки, 3 водочныхъ завода, приготовляющихъ водку изъ манчжурскаго спирта, и много магазиновъ, торгующихъ разными товарами русскаго и китайскаго происхожденія.

При консульствѣ имѣется небольшой конвой.

Учебныя заведенія. Ургинская школа переводчиковъ и толмачей, для изученія монгольскаго, китайскаго и маньчжурскаго языковъ, дающая окончившимъ ее право на чинъ XIV класса при поступленіи на государственную службу. Принимаются молодые люди, окончившіе 4 класса Городского училища. Школа состоитъ въ вѣдѣніи Драгомана Консульства; учителя—туземцы. Начальная школа для русской колоніи. Школа русскаго языка для монголовъ. Учрежденіе „Школы переводчиковъ" нельзя не признать чрезвычайно важнымъ русскимъ культурнымъ дѣломъ въ Монголіи, но нельзя и не пожелать, чтобы оно было доведено до конца, поставлено на истинный путь, обставлено достаточными средствами, помѣщеніемъ, пособіями и надлежащимъ учительскимъ персоналомъ. **Дѣло это вполнѣ заслуживаетъ серьезнаго вниманія и стоитъ того, чтобы на него ежегодно затрачивать лишнихъ пару сотенъ тысячъ руб.** Слѣдовало бы открыть 2 школы для русскихъ дѣтей и 2 для монгольскихъ.

Лечебныя заведенія. Обслуживаемая находящимся при Консульствѣ врачомъ больница, помѣщающаяся на полдорогѣ между Консульствомъ и Барую-Хуремемъ.

Въ Ургѣ имѣется русско-монг. типографія, принадлежащая Консульству, и издается на монгольскомъ языкѣ журналъ **„Шинетола-хемэ-кубичикъ.**

Нѣкоторыя необходимыя свѣдѣнія для ѣдущихъ въ Ургу

Верхнеудинскъ. Въ гостинницѣ „Метрополь" или „Сибирь" черезъ контору можно всегда найти тройку или пару до Троицкосавска, цѣна не дороже 20—25 руб. съ условіемъ доѣхать въ 2 сутокъ. Можно взять почтовыхъ (19 р.)—при удачѣ можно доѣхать въ $1^1/_2$ сутокъ. Лѣтомъ, съ конца Апрѣля до конца Сентября, отличное сообщеніе на пароходѣ по р. Селенгѣ; билетъ 1 кл.—10 руб., 2-го—8 руб. пароходы совершаютъ правильные рейсы 3 раза въ недѣлю, доходятъ до с. Усть-Кяхта (послѣдняя почтовая ст. передъ Троицкосавскомъ, въ 23 в.) отсюда берется тарантасъ (постоянно ожидаютъ пароходовъ) до Троицкосавска—цѣна, въ зависимости отъ количества пріѣзжихъ, не дороже 5—6 руб.; отъ Верхнеудинска до Усть-Кяхты на пароходѣ ѣзды $1^1/_2$ сут., обратно 10—12 час. На пароходѣ — приличныя каюты и буфетъ. Въ Троицкосавскѣ лучшая гостинница „Метрополь", съ великолѣпной кухней. Если бы понадобилось переотправить какой-нибудь значительный грузъ, лучше всего обратиться въ Россійское транспортное О-во или къ извѣстному коммисіонеру Ф. Г. Важенину, довѣриться которому можно безусловно.

При выѣздѣ изъ Троицкосавска надлежитъ обязательно запастись у Пограничнаго Комиссара въ Кяхтѣ (3 в. отъ Троицкосавска) заграничнымъ

паспортомъ, который выдается срокомъ на 1 годъ немедленно и безпрепятственно, за плату—1 руб. 25 коп., взамѣнъ временно отбираемаго внутренняго паспорта.

Отъ Троицкосавска до Урги—около 350 в.—тройка съ крытымъ тарантасомъ стоитъ отъ 40 до 75 руб. въ зависимости отъ состоянія дороги, времени года и числа проѣзжающихъ, но цѣны на этомъ трактѣ настолько установились, что даже новичку больше 5—6 р. переплатить не удастся. До Урги въ пути 4 сут. съ остановками по русскимъ избушкамъ, гдѣ можно достать самоваръ и что-нибудь закусить (впрочемъ, провизію лучше взять свою).

Въ случаѣ особой экстренности до Урги можно добраться въ 2 сутокъ. Для этого слѣдуетъ обратиться къ содѣйствію Пограничнаго Комиссара или старшаго Монгольскаго Чиновника въ Кяхтинскомъ Маймаченѣ, „Заргучео" (200 шаговъ отъ Кяхты), гдѣ можно за плату, кажется около 80—100 р., получить право на „уртонскихъ". Затѣмъ слѣдуетъ взять въ Троицкосавскѣ на прокатъ тарантасъ до Урги, въ одинъ или оба конца (цѣна около 20 р.), запастись „давнюромъ", порядочнымъ количествомъ веревокъ, и нанять возчика съ лошадьми, для доставки на 1-й уртонъ (4—5 р.) (монгольская почтовая станція: ихъ между Ургой-Кяхтой 11). Съ этой станціи начнется ѣзда „подъ давнюромъ"... къ оглоблямъ выпряженной телѣги, къ концамъ привязывается крѣпко длинная поперечина-дышло, и подъ концы этого давнюра берутся двое верховыхъ монголъ. Къ концамъ давнюра привязываются такіе концы веревокъ-лямки, за которыя тянутъ экипажъ другіе верховые. Ѣзда отъ уртона до уртона—карьеромъ: скорость передвиженія до 25 в. въ часъ, но нужно имѣть здоровые нервы, ибо часто монголы везутъ безъ дороги, напрямикъ, такъ какъ уртонскія станціи передвигаются съ мѣста на мѣсто въ зависимости отъ подножнаго корма, и нѣкоторыя лошади попадаются слишкомъ дикія. Послѣдствіемъ подобной ѣзды бываетъ иногда членовредительство...

По пріѣздѣ въ Ургу надлежитъ немедленно зайти въ канцелярію Консульства, гдѣ визируется паспортъ (Взыскив. консульск. пошл. 75 к.).

Обратный проѣздъ до Кяхты—обратная тройка отъ 20 до 40 руб.

Примѣчаніе. Ургинская почтовая контора денежныхъ переводовъ не принимаетъ. Нужно посылать денежнымъ пакетомъ. Въ случаѣ экстренности слѣдуетъ деньги переводить черезъ банкъ на Кяхтинское О-во Вз. Кредита, которое имѣетъ здѣсь своего представителя, Торг. Д. Коковина и Басова.

Легкая почта (газеты, простыя и заказныя корресп.)—приходитъ въ Ургу 3 раза въ недѣлю—по Вторникамъ, Пятницамъ, Воскресеньямъ. Уходитъ—Вторникъ, Четвергъ, Суббота (въ 8 уч. утра).

Тяжелая почта (денежныя и посылочныя)—приходитъ въ Ургу 3 раза въ мѣсяцъ—9, 19, 29 числа. Отходитъ—6, 16, 26 числа. Доставляется изъ Кяхты на вербюдахъ—вьюкомъ; идетъ до Урги изъ Кяхты 6 сутокъ.

Телеграфный тарифъ въ Ургу. Телеграммы какъ изъ Европ., такъ и изъ Аз. Россіи, въ Ургу оплачиваются по 15 коп. за слово, при чемъ за бланокъ 15 к. не взыскивается. Принимаются также телеграммы до Троицкосавска и даже почтой въ Ургу. Въ послѣднемъ случаѣ адресуется такъ: «Троицкосавскъ, почта... Урга, такому-то». Въ послѣднемъ случаѣ—къ обыкновенному россійскому тарифу довзыскиваютъ съ отправителя 7 к., и телеграмма изъ Троицкосавска уйдетъ въ Ургу съ первой легкой почтой ($2^1/_2$ сутокъ).

Торгово-промышленныя предпріятія.

„Акціонерное Общество Руднаго дѣла Тушетухановскаго и Цэцэнхановскаго аймаковъ въ Монголіи". Главноуправляющій всѣми пріисками—Горн. Инж. И. В. Покровскій.

Общество разрабатываетъ золотые пріиски на рѣкахъ Иро и Тэрэльчжи и на границѣ Россіи. Начатое на широкую ногу, Общество скоро захирѣло и, не обладая значительными средствами, принуждено было, въ большинствѣ случаевъ, отказываться отъ самостоятельной добычи золота и сдавать золотоносныя площади разнымъ предпринимателямъ. За послѣднее время дѣла Общества поправились, и акціи его, не находившія ранѣе покупателей, послѣ деваліваціи ихъ довольно свободно размѣщаются на рынкѣ. Въ 1913 году на пріискахъ О-ва добыто розсыпного золота болѣе 125 пудовъ. Общество владѣетъ слѣдующими пріисками:

Иро—Управляющій, горн. инж. Н. П. Языковъ; **Кудора**—горн. инж. П. А. Гирбасовъ; **Харганатуй**—горн. инж. Я. Б. Магиеръ; **Могой**—П. М. Симухинъ; **Ялбыкъ**—В. А. Никитинъ; **Нарінъ-Харганатуй**—П. Д. Шульгинъ; **Бугунтай** смотритель А. А. Кузнецовъ. Для сокращенія расходовъ Управленіе О-ва переведено на Иро, а домъ въ Ургѣ сданъ въ аренду Консульству.

Бидерманъ въ Лейпцигѣ. Довѣренный М. Л. Носковъ. Торговля разными товарами. Скупка въ большихъ размѣрахъ шерсти, пушнины и разнаго монгольскаго сырья. Имѣетъ собственную мойку.

Барановъ, В. П. (Отдѣленіе Троицкосавскаго дома). Довѣренный П. П. Нечаевъ. Винно-бакал. торговля.

Генрихъ, Б. Ф. Пивной заводъ.

Годченинъ и Нѣмовъ, Т-во. Торговля разными товарами.

Зайцевъ Н. А. (Отдѣленіе Кяхтинск. дома). Торгуетъ разными товарами. Скупаетъ сырье.

Коковинъ и Басовъ, т/д. (Отдѣленіе Кяхтинск. дома). Довѣренный П. П. Назимовъ. *Транспортная контора. Корреспондентъ Кяхтинскаго О-ва Взаим. Кред.* Мануфактурная и винно-бакалейная торговля.

Клейманъ и Родовскій. (Отдѣленіе Верхнеудинск. дома). Торгуютъ разными товарами.

Кочеровъ, М. Н. Булочная и кондитерская.

Корифиди. Булочная и пекарня.

Ларинъ, М. П. Торговля разными товарами.

Разгильдѣевъ, Г. К. Торгуетъ разными товарами.

Серебрюховъ, И. Е. Торговля разными товарами.

Смертинъ, И. П. Торговля разными товарами.

Стукенъ [и К°], т/д. въ Москвѣ. Довѣренный А. Л. Щаповъ. Скупка шерсти и сырья. Собственная мойка.

Тимоновичъ, Н. Н. Торговля желѣзными и мануфактурными товарами.

Урманчеевъ, А. Ф. (Отдѣленіе Троицкосавскаго дома). Довѣренный И. М. Мухутдиновъ. Торговля мануфактурой, галантереей и готовымъ платьемъ.

Урманчеевъ, Алимк. Абдул. (Отдѣленіе Верхнеуд. дома). Довѣренный Дивлятъ-Кильдѣевъ. Торговля мануфактурой, галантереей и готовымъ платьемъ.

Урманчеевъ, Аб. Абдр. (Отдѣленіе Верхнеуд. отд.). Довѣренный Дивлятъ-Кильдѣевъ. Торговля мануфактурой, галантереей и готовымъ платьемъ.

Федоровъ и Гершевичъ, т/д. (Отдѣленіе Верхнеуд. отд.). Торговля разными товарами.

Хребтовъ, Г. М. Торговля разными товарами.

Чистяковъ, И. Ф. Торговля кирпичными и байховыми чаями.

Шильниковъ, Н. И. Водочный заводъ.

Швецовъ А. В. и С-вья. Довѣренный А. В. Хлѣбниковъ. Торговля мануфактурой и чаями. Скупка въ большихъ размѣрахъ сырья.

Щаповъ, А. Д. Водочный заводъ, фотографія, дамскія платья.

Русское Экспортное Т-во въ Москвѣ. Отдѣленіе. Довѣрен. Н. Я. Юшинъ. Оптовая торговля мануфактурными, скобяными, мѣдными и другими товарами, также кирпичными чаями, сахаромъ, крупчаткой. *Всѣ товары исключительно русскихъ фабрикъ и заводовъ.*

Созданіе московскихъ фабрикантовъ, Русское Экспортное Т-во работаетъ въ Монголіи съ конца 1912-го года и, развивая постепенно свою дѣятельность, является въ настоящее время *самымъ крупнымъ торговымъ предпріятіемъ* въ Ургѣ, снабжающимъ русскими товарами, по минимальнымъ цѣнамъ, не только Ургинскій районъ, но также сѣверные и западные хошуны Монголіи.

Юшинъ, Н. Я. Торговля разными товарами.

Якоби и Боргагенъ. Довѣренный Федоровъ. Скупка шерсти. Своя мойка.

Наиболѣе значительными изъ китайскихъ фирмъ являются: Пекинскіе: **Жэнь-хэ-и, Хэнь-хэ-и, Дунъ-фу-ю, Лунь-хэ-юй, Лунъ-чанъ-юй, Лунъ-синъ-хао, Тянь-цзюй-дэ, Цзюй-фынь-дэ**, торгующіе разными товарами; многія изъ этихъ фирмъ имѣютъ отдѣленія при монастыряхъ въ отдаленныхъ хошунахъ, доходя даже до Цзасактухановскаго аймака.

Шань-сійскіе купцы занимаются преимущественно продажею **кирпичнаго чая** и являются банкирами; главнѣйшіе изъ нихъ: **Гунъ-хэ-цюанъ** (съ капиталомъ въ 360000 р.); **Гунъ-хэ-юань** (приблизительно съ такимъ же капиталомъ); **Да-шэнъ-юй** (съ капиталомъ въ 240000 руб.); **Да-цюань-юй**, (съ капиталомъ въ 180000 руб.); **Ду-шень-юй** (съ капиталомъ 145000 руб.); **Сянъ-фа-юнъ** Сянь-фа-юнъ (съ капиталомъ въ 24000 р.) и **Цзинь-цюань-юнъ** (съ капиталомъ въ 60000 руб.); одна изъ значительныхъ фирмъ **Хэнъ-лунъ-гуанъ**, съ капиталомъ въ 240000 руб., согласно послѣднимъ свѣдѣніямъ, прекратила свои дѣла. Всѣ эти фирмы имѣютъ отдѣленія въ Калганѣ и Кяхтинскомъ „Май-май-чэнѣ".

УСТЬ-КАМЕНОГОРСКЪ.

Уѣздный гор. Семипал. обл., расположенъ на правомъ берегу р. Иртыша, при впаденіи въ него рѣчки Ульбы; первая рѣка судоходная, вторая сплавная. Разстояніе отъ областного города Семипалатинска 201 в. Жителей около 18.000 душъ об. пола. Домовъ болѣе 2.000, церквей 4, часовня 1, мечеть 1. Имѣется городское трехклассное училище, Маріинское женское училище съ педагогич. курсами (преобраз. въ гимназію), приходскія: 4 мужскихъ, 2 женск., и смѣшанное церковно-приходское, начальное казачье смѣшанное и татарское „медрессе", сельско-хозяйственная школа (въ 18 верст. отъ города); городская больница, военный лазаретъ, казачій пріемный покой; ссудо-сберегательное товарищество, городское попечительство о бѣдныхъ и общество взаимопомощи нуждающимся учащимся. Имѣется городская платная библіотека-читальня съ музеемъ и безплатная библіотека-читальня О-ва трезвости; имѣется Народный домъ, въ которомъ помѣщаются вышеказанныя библіотеки-читальни чайнаго О-ва трезвости и залъ со сценой для чтеній, концертовъ, спектаклей и пр.; городской садъ, 1 собраніе общественное. Ожидается устройство правительственной телефонной сѣти. Нѣкоторыя улицы въ городѣ вымощены дер. кор. Въ городѣ 7 кожевенныхъ заводовъ, 4 мыловарен., 1 воскобойный, 13 маслобойныхъ, 5 овчинныхъ, 6 кирпичныхъ, 1 салотопенный, 1 свѣчной заводъ и 2 мельницы. Ярмарка бы-

ваетъ — „Екатерининская" съ 24 ноября по 9 декабря; оборотъ ярмарки достигаетъ 40.000 руб., сбывается преимущественно: хлѣбъ, подсолнечное сѣмя, рябчики, масло, сало, медъ и шкуры пушныхъ звѣрей. Жители занимаются хлѣбопашествомъ, пчеловодствомъ, золотопромышленностью (въ уѣздѣ добывается рудное и розсыпное золото). Въ 27 верстахъ отъ города находится прекрасное дачное мѣсто—„Ульбинскій" казачій поселокъ.

Должностныя лица: Уѣздный начальникъ—М. П. Казанцевъ, Помощникъ его—С. С. Брюхановъ, Городской полицейскій приставъ — П. В. Крамеръ, Предсѣдатель Съѣзда Крест. Нач-въ—Кр. Нач. 1 уч. А. А. Даниловъ, Кр. Нач-ки: 2 уч. — М. Д. Трояновъ, 3 уч. — К. Я. Третьяковъ, 4 уч.— Г. С. Смирновъ, Секретарь Съѣзда — В. Н. Тишинъ, Атаманъ 3 Отдѣла Сибирск. каз. войска — полк. П. П. Веденинъ, Старшій врачъ отдѣла— В. М. Прасоловъ, Ветеринарные врачи отдѣла: В. Г. Пупковъ и П. З. Поповъ, Инспекторъ войсковыхъ школъ — П. В. Сѣдымовъ, Смотритель войсковой рыбалки — А. Е. Первушинъ, Начальникъ мѣстной команды — капитанъ К. А. Жадкевичъ, Старшій врачъ — Р. Л. Шенверкъ, Уѣздный казначей — Е. А. Бортниковъ, Завѣд. лѣсничествомъ — П. П. Бова, Алтайскій лѣсничій и лѣсн. ревиз.—Н. М. Евсѣенко, Акцизный надзиратель—П. И. Становъ, Управл. Катонъ-Карагайск. Тамож. Заст.— С. С. Николаевъ, Управляющій сельско-хозяйствен. школой — В. И. Ткаченко, Начальникъ Почт.-телегр. конторы — П. К. Привалихинъ, Помощникъ его—Н. П. Солонниковъ, Учитель-инспекторъ 3-классн. городск. училища — Г. Е. Псаревъ, Смотрительница Маріинскаго женск. училища — А. С. Кускова, Станичный атаманъ—П. С. Ивановъ, Войсковой старшина— А. Д. Шайтаповъ, Врачи 1 участ.—Н. И. Высоцкій (Устькаменогорскъ), 2 участка—П. В. Загрядковъ (с. Георгіевское), 3 участка—А. Д. Айтбакинъ (с. Алексѣевское). Ветеринарные: 1 уч. — Г. Х. Бичевинъ, 2 уч.— А. А. Клочковъ, Пунктовые: Я. В. Яковлевъ (ст. Алтайская), Е. В. Лукашевичъ (с. Мечеть) и А. А. Эльпидинскій (с. Георгіевское), Податной инспекторъ—В. И. Нечаевъ, Помощникъ его — М. П. фонъ-Штейнъ, Городской голова — Петръ Акимовичъ Саенко, Члены Управы: М. В. Платуновъ и Л. М. Шкарпетинъ, Секретарь Управы—П. Ф. Столбовъ, Мѣщанскій Староста—П. Е. Колотушкинъ, Нач. Инж. Дист. — Воен. Инж. Капитанъ Л. Г. Навалихинъ, Инсп. Нар. училищъ—П. Е. Мирошниченко, Инсп. Гор. учил. — Г. А. Псаревъ, Нач. Женск. Гимн. — А. С. Кускова, Предс. Пр. О-ва Вз. Кредита—А. І. Васеневъ, Предс. Сов.—Е. А. Бортниковъ, Члены Правленія—П. К. Генинъ и І. І. Макарчукъ, Предс. Правл. Кредитн. Т-ва—А. П. Литвиновъ, Счетоводъ—Чл. Пр. П. П. Чернышевъ.

Мировые судьи: 1 уч.—А. И. Зубелевичъ (Устькаменогорскъ), 2 уч.— Д. В. Некрасовъ (ст. Алтайская) и 3 уч.—С. В. Миньковичъ.

Нотаріусъ—Фаб. Іосиф. Будкевичъ.

Адвокатура: Прис. пов. А. П. Шмидольскій и А. П. Молченко.

Торгово-промышленныя предпріятія.

Агенты и комиссіонеры.

Макарчукъ, І.
Платуновъ, М. В.
Столбовъ, П. Ф.

Азіатскіе товары.

Абдулхалитовъ, Ш. И.
Каримовъ, М. М.
Хамихановы, бр.

Аптека.
Иньковъ, В. Л.

Бакал.-колон. товары.
Васеневъ, А. І.
Кожевниковъ, П. П.
Минскій, М. А.
Михайловъ, А. Т.
Муравьевъ, Р. Т.
Рафиковъ, А. А.
Усова, В. С.

Велосипеды.
Кожевниковъ, П. П.
Рафиковъ, А. А.

Винокур. заводъ.
Плещеевъ, Поляковъ и К°.

Виноторговли.
Кожевниковъ, П. П.
Кривошеина Л. П., П-ки.
Мѣновщикова, Д. П.

Галантерейные товары.
Кожевниковъ, П. П.
Михайлова, А. Я.
Рафиковъ, А. А.
Рудаковъ, И. В.
Семеновъ, С. Ф., т/д.
Усова, В. С.

Земледѣльч. орудія и машины.
Адріансъ Платъ и К°.
Костюринъ, О. Ф.
Междунар. К° Жатв. Машинъ.
Перес. Упр. Каз. скл.
„Работникъ", Т-во.
Семеновъ, И. А.
„Сибирская К°",
Столль, В. Г. и К°, Т-во.
Сѣровъ, А. Д.

Золото, серебро, часы.
Рафиковъ, А. А.

Золотопромышленность.
Брюханова, А. Г., П-ки.
Валитова, А., П-ки.
Дьячковъ, А. С.
Емельянцевъ, И. В.
Мѣновщикова, Д. П.
Мѣновщиковъ, А. С.
Усова, П. Е.
Хотимскій, А. Г.

Канцел. и писчеб. принадлежн.
Кожевниковъ, П. П.
Рафиковъ, А. А.

Керосинъ и смаз. масла.
„Волга", О-во, складъ.
Семенова, А. Н., П-ки.

Кіоскъ книжно-газетный.
Панченко, Т. Г., Базарн. пл.

Кожевенные товары.
Генинъ, Д. К.
Генинъ, Н. К.
Генины, бр., П. и П., Т-во.
Горшковъ, А. С.
Пащенко, Г. И.
Уфимцевъ, В. П.

Краски, лаки, олифа.
Генины, бр., Т-во.
Костюринъ, О. Ф.
Сѣрова, Д. С., П-ца.

Мануфактурные товары.
Васеневъ, А. І.
Засорина, Т.
Михайлова, П. Н.
Муравьевъ, Р. Т.
Посовъ, А. Н.
Рафиковъ, А. А.
Семенова, А. Н., П-ки.
Семеновъ, П. Д.
Семеновъ, С. Ф., т/д.
Усова, В. С.

Маслобойные заводы.
Ицковичъ, А. І.
Сидоровъ, В. П.

Маслод. заводы.
Ицковичъ, А. І.
Шкуропадскій, И. Ф.

Мельницы.
Бабкина и К°, Т-во.
Пащенко, И. И.
Сидоровъ, В. П.
Титовъ, М. И.

Мучные товары.
Бабкина и К°, Т-во.
Воскрес. Муком. Т-во.
Муравьевъ, Р. Т.
Трофимчикъ, С. И.
Шиллевъ, М. П.

Номера для пріѣзжающихъ.
Саенко, П. А.

Оборуд. мельн., заводовъ и фабр.
Перес. Упр. Каз. складъ.
„Работникъ", Т-во.
Столль, В. Г. и К°, Т-во.

Обувь, готовое платье.
Засорина, Т. С.
Кожевниковъ, П. П. (обувь).
Рафиковъ, А. А. (обувь).
Семенова, А. Н. П-ки.
Семеновъ, С. Ф., т/д.

Парикмахерская.

Мозеръ, А. А., ряд. съ почтой.

Пароходныя конторы.

„Западно-Сибирское Т-во Парох. и Торговли.
Плотниковъ, М. и С-вья, т д.

Пивовар. заводъ.

Суворовъ, Ф. В.

Пимокатн. заведеніе.

Пудинъ, П. Ф.

Порохъ.

Сѣрова, Д. С. Н-ца.

Пчеловодство.

Колмогоровъ, М. С.
Федоровъ, А. Н.

Разные товары.

Абдулхаликовъ, Ш. И.
Валичекъ, В. А.
Васеневъ, А. І.
Гостевъ, М. П.
Грохотовъ, П. Г.
Кожевниковъ, П. Н.
Медынинъ, П. А.
Михайловъ, А. Т.
Муравьевъ, Р. Т.
Мякининъ, Ф. В.
Нащенко, Г. И.
Рафиковъ, А. А.
Семенова, А. П. П-кн.
Семеновъ, С. Ф., т/д.
Сѣрова, Д. С. Н-ца.
Усова, В. С.
Федоровы, бр.
Шкарпетинъ, Д. Я.

Рыбопромышленность.

Подойниковъ, И. В.

Скобяные товары.

Васеневъ, А. І.
Костюринъ, О. Ф.
Сѣрова, Д. С. Н-ца.

Соль.

Суворовъ, Ф. В.
Сѣрова, Д. С. Н-ца.

Страховыя Общества.

2-е Россійск. Стр.—Аг.: Артемьевъ, И. П.
Петроградск. О-во. Аг. І. П. Макарчукъ.
Сѣверное Стр.—Аг.: Платуновъ, М. В.
„Якорь“, Аг. В. В. Старцевъ.
„Россія“.

Сырья скупка.

Ламановъ, Я. М.
Муравьевъ, И. В.

Табачныя издѣлія.

Кожевниковъ, П. Н.
Рафиковъ, А. А.

Технические склады и конторы.

Перес. Упр. Каз. складъ.
„Работникъ“, Т-во.
Столль, В. Г. и К°, Т-во.

Типографія.

Горловъ, С. А.

Фотографіи.

Нелѣпко, П.
Шайтановъ, А.

Чай и сахаръ.

Кожевниковъ, П. Н.
Рафиковъ, А. А.

УСТЬ-ЧАРЫШСКАЯ ПРИСТАНЬ.

Село Усть-Чарышская Пристань одно изъ селеній, входящихъ въ районъ Бійскаго уѣзда, Томской губ., расположено на лѣвомъ берегу р. Оби и является пароходною пристанью.

Въ былыя времена Пристань, будучи незначительной деревушкой, носила названіе пристани „Палимьей“. Это, какъ говорятъ, архаическое названіе удерживается будто-бы за селеніемъ до сихъ поръ въ оффиціальныхъ бумагахъ вѣдомства водныхъ путей сообщенія.

Въ Пристани находятся: правленіе Пристанской волости, почтово-телеграфная контора, отдѣленіе Русско-Азіатскаго банка, камера мирового судьи 1 уч., здѣсь же живутъ инструкторъ молочнаго хозяйства и помощникъ его.

Населеніе Пристани опредѣляется до 12 тыс. человѣкъ об. пола, говоръ

болѣе 1000. Жители раздѣляются на причисленныхъ къ пристанскому крестьянскому сельскому обществу и непричисленныхъ, причемъ, характерная особенность, первыхъ считаютъ до 1 тыс. человѣкъ об. пола, вторыхъ до 8 тыс. человѣкъ об. пола. Несмотря на такое подавляющее большинство непричисленныхъ, всѣ общественныя дѣла, касающіяся вопросовъ благоустройства села, устройства школъ и т. д., рѣшаются только „общественниками", т. е. приписными. Непричисленные, какъ и вездѣ въ нашихъ россійскихъ селеніяхъ, не имѣютъ права голоса на сельскихъ сходахъ; они гости, долженствующіе безропотно нести всѣ тяжести и неудобства, въ какія вздумается поставить „общественникамъ" своихъ гостей. Положеніе, конечно, далеко ненормальное.

Главное занятіе жителей составляетъ хлѣбопашество; большой заработокъ населенію даютъ нагрузка хлѣба на баржи и возка его изъ амбаровъ на пароходныя пристани, затѣмъ хлѣбное маклерство и торговля.

Громадное населеніе села и подавляющая масса непричисленнаго населенія сразу указываетъ, что Пристань важный торговый пунктъ. И дѣйствительно, при въѣздѣ въ село глазъ вашъ невольно поражаютъ висящіеся то тутъ, то тамъ гиганты-амбары, понастроенные для ссыпки зернового хлѣба Томскими, Ново-Николаевскими и Барнаульскими мукомолами-крупчаточниками.

Подвозка хлѣба начинается съ конца сентября, тотчасъ послѣ молотьбы, и идетъ безпрерывно увеличиваясь, до самой зимы и зимой вплоть до весенней распутицы.

Кромѣ мукомоловъ -этихъ прямыхъ, такъ сказать, потребителей зернового хлѣба, скупщиками послѣдняго являются здѣсь и спекулянты (скупщики-перепродавцы).

Незадолго до открытія навигаціи начинается лихорадочная дѣятельность и спѣшное опустошеніе гигантовъ амбаровъ: хлѣбъ свозится къ пароходнымъ пристанямъ, складывается здѣсь въ громаднѣйшіе штабора, а отсюда, когда Обь нѣсколько очистится ото льда, въ баржи.

Вотъ первый свистокъ парохода, и 5 милліон. пудовъ хлѣба постепенно но быстро уйдутъ изъ Пристани внизъ по Оби. Крестьянскій потъ реализуется въ бѣлоснѣжную крупчатку.

Пристань, помимо громадныхъ хлѣбныхъ операцій, имѣетъ весьма значительные обороты съ экспортнымъ сливочнымъ масломъ, которое поступаетъ сюда не только изъ района части Бійскаго уѣзда, но и изъ сосѣдняго Змѣиногорскаго.

Чтобы ярче показать торговые обороты, совершаемые въ Пристани, достаточно сказать, что для здѣшняго отдѣленія Русско-Азіатскаго банка нерѣдко бывали дни, когда изъ него вынимаютъ отъ 70 до 100 тыс. руб. ежедневно для расчета за хлѣбъ.

Базары въ селеніи ежедневны и значительны, а имѣющіяся въ немъ двѣ ярмарки, напротивъ, ничтожны, поэтому и говорить о нихъ нѣтъ смысла, к тому же возбуждено было ходатайство о переносѣ ихъ на другіе сроки; вѣроятно ходатайство это будетъ удовлетворено администраціей.

Всѣхъ торговыхъ заведеній въ Пристани считаютъ болѣе 125; тутъ всѣ конторы извѣстныхъ фирмъ по продажѣ земледѣльческихъ машинъ и орудій, а также конторы по покупкѣ экспортнаго сливочнаго масла; пароходныя фирмы имѣютъ здѣсь своихъ агентовъ; страховые агенты едва-ли не отъ всѣхъ русскихъ акціонерныхъ обществъ, и работаютъ, кажется, недурно.

Интересно, что въ такомъ селѣ, какъ Пристань, никто не додумался до

учрежденія здѣсь общества взаимнаго страхованія, не въ примѣръ болѣе выгоднаго для страхователей, чѣмъ частныя акціонерныя страховыя общества.

Еще болѣе страннымъ кажется тотъ фактъ, что село съ 12 тыс. населеніемъ не имѣетъ врача: врачъ живетъ въ 25 верстахъ въ сосѣднемъ селеніи Коробейниковскомъ. Представителемъ медицины въ Пристани является лишь фельдшеръ, и то получающій свои 600-руб. годовой гонораръ лишь отъ непричисленныхъ: причисленные же въ содержаніи фельдшера никакого участія не принимаютъ. Обстоятельство знаменательное и наводящее на размышеніе. И какъ мы слышали, благодаря только энергіи и настойчивости волостного писаря г. Ота; одубова обществомъ причисленныхъ было возбуждено ходатайство объ открытіи въ Пристани больницы на 10-ть кроватей, причемъ общество рѣшилось выдавать ежегодно на содержаніе больницы 300 руб.

Что касается учебныхъ заведеній, то ихъ въ Пристани два: смѣшанное 2-хъ-классное училище министерства народнаго просвѣщенія со 150 учащимися и тоже 2-хъ-классное смѣшанное церковно-приходское училище съ 200 учащимися. Много желающихъ поступить въ школы остались за бортомъ: въ министерскомъ училищѣ за недостаточностью и тѣснотой помѣщенія, въ церковно-приходскомъ же за недостаткомъ учащихъ (200 чел. учащихся на 3 учащихъ). А между тѣмъ зданіе церковно-приходскаго училища обширное, свѣтлое; помимо стоимости лѣсного матеріала, оно обошлось пристанскому сельскому обществу въ 7 тыс. руб.; со стороны спнода на постройку этого зданія не потрачено ни копѣйки.

При церковно-приходскомъ училищѣ нашла себѣ пріютъ народная библіотека въ количествѣ 700 томовъ, пожертвованная мѣстнымъ купцомъ П. П. Ступаковымъ. Судьбой этой библіотеки господа пристанцы мало интересуются.

Всѣхъ читателей за годъ бываетъ до 350 человѣкъ; читатели, главнымъ образомъ, приказчики и крестьяне изъ непричисленныхъ, изъ старожиловъ ни одного.

Развитіе Усть-Чарышской Пристани, повидимому, уже достигло своего апогея и едва-ли пойдетъ дальше; отчасти это объясняется нарожденіемъ новыхъ торговыхъ центровъ района, выше по теченію р. Чарышъ, какъ напр. села: Усть-Калманка, Бѣлоглазово и др., совершающихъ за счетъ Усть-Чарыша крупныя торговыя сдѣлки (до $1^1/_2$—2 милліоновъ пудовъ одного хлѣба за сезонъ) и имѣющихъ такимъ образомъ обороты, выражающіеся въ почтенной цифрѣ 1—$1^1/_2$ рублей для каждаго. Тѣмъ не менѣе, значеніе Усть-Чарыша не должно умалиться, т. к. съ раздѣленіемъ Томской губерніи, Пристань, по всей вѣроятности, получитъ значеніе административнаго центра (уѣзднаго города). Строющаяся линія жел. дороги намѣчена верстахъ въ 50 отъ Усть-Чарыша.

Въ Пристани функціонируютъ: Вольно-пожарное О-во, при коемъ имѣется любительскій оркестръ, организованный Е. П. Бедринымъ: О-во располагаетъ собственнымъ саломъ, гдѣ устраиваются спектакли и гулянья, оказывающіе существенную матеріальную поддержку Обществу; затѣмъ есть Литер.-музык. кружокъ любителей; Общество правильной охоты; имѣется Обществ. Собраніе съ зрит. заломъ и небольшой сценой. Предполагается открыть въ Пристани ткацкую и учебно-показательную мастерскую.

Должностныя лица: Управл. Отд. Русско-Азіатскаго Банка—Г. Е. Стремницкій, Предсѣдатель Правл. Кредитн. Т-ва—Е. П. Бедринъ, Предсѣдатель вольно-пожарн. О-ва—П. В. Шайдуровъ, Нач. почт.-телегр. конторы—Н. П. Стабниковъ, Лѣсничій—М. Г. Лаврентьевъ, Ветеринарный врачъ—Т. П. Коробковъ, Становой приставъ—М. Л. Алексѣевъ, Мировые судьи: В. И.

Верщинскій и В. И. Екшибаровъ (слѣдств. дѣла.). Частный повѣренный—Б. П. Кулябко. Завѣд. Министерской школой—В. А. Муравьевъ. Попечитель школы—А. И. Шестаковъ, Попечитель церк.-приходской школы—Ф. А. Шадринъ.

Маршруты: на Бійскъ: Коробейникова, Ново-Обинская, Паутова, Верхъ Чуйская, Ново-Тырышкина, Бѣлокуриха, Смоленская, Катунская-Бійскъ, всего 152 версты: на Барнаулъ: Вяткина, Логостаево, Калманка, Шадрина, Барнаулъ всего 111 верстъ.

Торгово-промышленныя предпріятія.

Аптека.

Мачеретъ. О. Я.

Аптекарск. и парфюм. товары.

Аймалетдиновъ, А. т/д.
Морозовъ, А. Г., съ С-ми. т/д.
Ступаковъ и Щеголевъ. Т-во.
Шестаковъ. А. И.

Бакал. и колон. товары.

Морозовъ, А. Г., съ С-ми, т/д.
Ступаковъ и Щеголевъ, Т-во.
Шестаковъ, А. И.

Банки и кредитныя учрежд.

Кредитное Т-во, Предс. Е. П. Бедринъ.
Русско-Аз. Банка Отд. Упр. Г. Е. Стремницкій.

Бѣлье.

Морозовъ, А. Г., съ С-ми, т/д.
Шестаковъ, А. И.

Валяная обувь.

Бухаловъ, И. А.
Морозовъ, А. Г., съ С-ми, т/д.
Ступаковъ и Щеголевъ, Т-во.

Велосипеды и принадл.

Абачинъ и Орловъ, т/д.

Веревки, канаты и проч.

Ковинъ, И. А.

Виноторговли.

Морозовъ, А. Г., съ С-ми. т/д.
Смирновъ, И. Ф.

Воды искусственныя.

Будкевичъ, Э. Ю.

Галантерейные и модные товары.

Колесниковъ, Д. А.
Морозовъ, А. Г., съ С-ми, т/д.
Ступаковъ и Щеголевъ, Т-во.
Шестаковъ, А. И.

Желѣзно-скобяные товары.

Курковъ, Ф. И.
Морозовъ, А. Г., съ С-ми, т/д.
Шестаковъ, А. И.

Земледѣльч. машины и орудія.

Даленъ-Гильгупсъ, П. В.
Датско-Сибирское О-во.
Линдъ, И. И.
Лундъ и Петерсенъ.
Мартенсенъ, Э.
Междунар. К° Жатв. машинъ.
Перес. Упр. Казенный складъ.
Поповъ, М. Ф.
„Работникъ", Т-во.
Столль, В. Г. и К°, Т-во

Золотыя и серебр. вещи.

Морозовъ, А. Г., съ С-ми, т/д.
Шестаковъ. А. И.

Игрушки.

Морозовъ, А. Г., съ С-ми, т/д.
Шестаковъ, А. И.

Канцелярск. и писчебум. товары.

Морозовъ, А. Г., съ С-ми, т/д.
Шестаковъ, А. И.

Книжная торговля.

Морозовъ, А. Г., съ С-ми, т/д

Кожевенные товары.

Морозовой, Е. Г., П-ки.
Морозовъ, А. Г., съ С-ми т/д.

Ничугина, съ С-ми (заводъ).
Шестаковъ, А. И.

Конторы пароходныя.

Соединенн. Парох. К° и Т-во.
Верхъ-Обскаго пароходства.

Конторы страховыя.

„Второе Россійское О-во". Агентъ—В. А. Муравьевъ.
„Саламандра", Т-во, См. объявл. вн. текста. Агенты: Н. А. Арайскъ и А. И. Шестаковъ.
„Сѣверное О-во", Аг. Е. П. Бердинъ.
„Якорь". Аг.—Н. Н. Бушуевъ и др. О-въ.

Конторы транспортныя.

Гергардъ и Гей, Акц. О-во.
Мельниковой, Е. И. Парох. к-ра.

Мануфактурные товары.

Аймалетдиновъ, А., т/д.
Бородинъ, Г. И.
Брылинъ, А. Н.
Колесниковъ, Д. А.
Морозовъ, А. Г., съ С-ми, т/д.
Ступаковъ и Щеголевъ, Т-во.
Червяковъ, Д. И.
Шестаковъ, А. И.

Маслобойный заводъ.

Приваловъ, Д.

Мебель, зеркала и пр.

Морозовъ, А. Г., съ С-ми, т/д.

Москательные товары.

Морозовъ, А. Г., съ С-ми, т/д.
Шестаковъ, А. И.

Музыкальные инструменты.

Абачинъ и Орловъ, т/д.
Морозовъ, А. Г., съ С-ми, т/д.

Мучные товары.

Морозовой, Е. Г., Н-ки (крупчатка).
Юзнобишинъ, З. А.
Пономаревъ, М. Н.
Федуловъ, Н. И. и С-ья, т/д. (крупчатка).

Мыловаренный заводъ.

Войтенко, И. С.

Мясная торговля.

Дядинкинъ.
Килина, Н-ки.

Номера для пріѣзжающихъ.

„Коммерческіе (И. Озеровъ).

Оборудов. мельницъ, маслобоенъ и друг. заводовъ и фабрикъ.

Перес. Упр. Казенный складъ.
„Работникъ", Т-во.
Столль, В. Г. и К°, Т-во.

Обувь и дорожныя вещи.

Колесниковъ, М. А.
Морозовъ, А. Г., съ С-ми, т/д.
Ступаковъ и Щеголевъ, Т-во.
Червяковъ, Д. И.
Шестаковъ, А. И.

Оружіе и охотн. принадл.

Абачинъ и Орловъ, т/д.
Морозовъ, А. Г., съ С-ми, т/д.

Парикмахерскія.

Иваненковъ, З.

Пивные склады.

Андроновскій, Н. И. и С-вья, т/д.
Ворсины, бр., т/д.
Морозовой, Е. Г., Н-ки.

Платье готовое.

Аймалетдиновъ, А., т/д.
Морозовъ, А. Г., съ С-ми, т/д.
Ступаковъ и Щеголевъ, Т-во.

Посуда и хозяйств. принадлежн.

Колесниковъ, Д. А.
Морозовъ, А. Г., съ С-ми, т/д.
Шестаковъ, А. И.

Ресторанъ.

Думчевъ, М. Ф.

Рыбная торговля.

Павловъ.
Пономаревы, бр., Т-во.

Скупка зерна для мельницъ.

Алт. Фабр. Промышл. К°.
Кухтеринъ, Е. и С-вья, т/д.
Морозовой, Е. Г., П-ки.
Ново-Никол. Муком. Т-во.
Родюковъ, А. Д.
Федуловъ, П. П. и С-вья, т/д.
Фуксманъ, Г. И.

Скупка масла, дичи и пр.

Даленъ-Гильгунсъ, П. В.
Датск.-Сибирское О-во.
Ервъ, П. И.
Линдъ, И. И.
Лундъ и Петерсенъ.
Мартенсенъ, Э.

Скупка пушнины и сырья.

Бухаловъ, И. А.
Морозовъ, Е. Г., П-ки.
Шараповъ, Е. В.

Соль.

Зап.-Сибир. Пароход. и Торг., Т-во.
Пономаревы, бр., Т-во.
Приваловъ, Д.

Стекло оконное.

Курковъ, Ф. Н.
Морозовъ, А. Г. съ С-ми, т/д.
Шестаковъ, И. А.

Табачныя издѣлія.

Колесниковъ, Д. А.
Морозовъ, А. Г., съ С-ми, т/д.
Ступаковъ и Щеголевъ, Т-во.
Шестаковъ, А. И.

Хлѣбныя операціи (зерно).

Денисовъ, С. И.
Дмитріевъ, П. Н.
Курковъ, Ф. Н.
Пономаревъ, Е. Н.
Шадринъ, Ф. А.
Шестаковъ, А. И.

Чай, сахаръ и кофе.

Морозовъ, А. Г., съ С-ми, т/д.
Ступаковъ и Щеголевъ, Т-во.
Шестаковъ, А. И.

Часы.

Морозовъ, А. Г., съ С-ми, т/д.

Шапки, шляпы и фуражки.

Городиловъ, Е. С.
Курковъ, Ф. П.
Морозовъ, А. Г., съ С-ми, т/д.
Ступаковъ и Щеголевъ, Т-во.
Червяковъ, Д. И.
Шестаковъ, А. И.

Швейныя машины.

Абачинъ и Орловъ, т/д.
Зингеръ, К°.
Морозовъ, А. Г., съ С-ми, т/д.

Шерсть, волосъ, щетина.

Бухаловъ, И. А.
Шараповъ, Е. В.

Шорные товары.

Морозовъ, А. Г., съ С-ми, т/д.
Шубины, бр., Т-во.

Шубные товары.

Бухаловъ, И. А.
Морозовъ, А. Г., съ С-ми, т/д.
Ступаковъ и Щеголевъ, Т-во.

Щепной товаръ.

Горячихъ, П. А.
Червяковъ, М. И.

Экипажи, хода, колеса.

Даленъ-Гильгунсъ, П. В.
Средне-Сибирское Т-во.
Шампаровъ, Ф. М., съ С-ми.

Электрическія принадл.

Абачинъ и Орловъ, т/д.
Морозовъ, А. Г., съ С-ми, т

Электро-театры.

Вяткинъ и К°.

УЯРЪ.

Село Уярской волости, Канскаго уѣзда, Енисейской губ. Оффиціальное наименованіе села „Спасо-Преображенское"; названіе же носитъ отъ протекающей черезъ село рѣчки; расположено въ 110 вер. отъ губ. г. Красноярска, въ 124 вер. отъ уѣзднаго гор. Канска, на линіи Сибирской ж. д.

Съ проведеніемъ въ 1910 новаго варіанта Сибирской ж. д., село Уяръ оказалось въ 1½ верст. отъ ст. „Клюквенная", и все это разстояніе отъ ст. сплошь застроено новыми строеніями, главнымъ образомъ гг. коммерсантовъ, занимающихся скупкой разнаго сырья; населеніе достигаетъ 6000 душъ обоего пола; торговля сильно развивается. Въ будущемъ с. Уяръ обѣщаетъ быть крупнымъ торговымъ центромъ, чему очень способствуетъ большой хлѣбный районъ Рыбинской волости, смежной съ Уярской волостью.

Въ с. Уярѣ имѣются: церковь (священникъ О. П. Лобановъ), 2-хъ-классное училище, Общественная библіотека, Кредитное Товарищество, ведущее продажу сельск.-хозяйств. машинъ и орудій, хлѣбо-залоговую операцію, пріемъ льна на комиссію, имѣетъ племенныхъ свиней „іоркшировъ" и опытное поле. Интендантскій Пунктъ по заготовкѣ хлѣба. Ниже помѣщаемъ списокъ наиболѣе значительныхъ торгово-промышленныхъ предпріятій.

Должностныя лица: Крестьянскій Начальникъ 1-го уч. Канс. у.—В. К. Сергѣевъ, Мировой Судья 7-го уч. Кан. у.—В. І. Клоковъ, Инструкторъ по льноводству—П. Ф. Морозевичъ, Начальникъ Почт.-Тел. Отд.—Д. П. Прутовыхъ.

Торгово-промышленныя предпріятія.

Аптека.

Драпкинъ, Е. П.

Воды искусственныя.

Кузнецовъ, П. Р.

Мельница мукомольная.

Трейманъ, А. Я.

Ренсковой погребъ.

Груздевъ, В. Ф. См. об. на 30 стран. поз. текста.

Универсальныя торговли.
(Всевозможные товары).

Груздевъ, В. Ф. См. об. на 30 стр. поз. текста.
Иноземцевъ, Ф. К. См. об. на 27 стр. поз. текста.
Кукушкинъ, П. А. См. об. на 14 стр. поз. текста.

ХАБАРОВСКЪ.

Областной городъ Приморской области, т. е. административный центръ ея главнаго гражданскаго и военнаго управленія, лежитъ подъ 48° 28' сѣв. шир. и 135° 48' вост. дол. (отъ Гринвича), при слiяніи рѣкъ Уссури и Амура и, служа резиденціей Приамурскаго Генералъ-Губернатора и Командующаго войсками Приамурскаго военнаго округа, сосредоточиваетъ въ себѣ жизнь преимущественно чиновнаго люда многочисленныхъ казенныхъ учрежденій края. Основанъ городъ, какъ военное поселеніе, въ 1858 году тогдашнимъ генералъ-губернаторомъ Восточной Сибири, извѣстнымъ графомъ Н. Н. Муравьевымъ-Амур-

амъ, съ наименованіемъ „Хабаровкой" въ увѣковѣченіе памяти объ Ерофеѣ Хабаровѣ, первомъ по времени завоевателѣ въ Приамурьѣ; въ 1880 г. „Хабаровка" переименовывается въ городъ, а въ 1893 году онъ названъ уже Хабаровскомъ. Расположенный на возвышенномъ мѣстѣ и раскинутый на трехъ холмахъ, спускающихся къ рѣкѣ Амуру, Хабаровскъ представляетъ, дѣйствительно, чудную картину, въ особенности лѣтомъ, когда положительно весь утопаетъ въ зелени садовъ; изъ этихъ послѣднихъ чрезвычайно живописенъ городской садъ, расположенный на высокомъ берегу рѣки Амура, гдѣ на одномъ изъ утесовъ обрывистыхъ береговъ возвышается памятникъ упомянутому графу Н. Н. Муравьеву-Амурскому, присоединившему по Амгунскому договору этотъ богатый край къ владѣніямъ Россіи. Насчитывая 56 лѣтъ своего существованія, Хабаровскъ успѣлъ за это время принять видъ несомнѣнно культурнаго города, благодаря неусыпному стремленію городского управленія провести въ жизнь всѣ современныя требованія благоустройства. Считая немного болѣе 50000 жителей и при сравнительно небольшомъ бюджетѣ (въ 1912 г.—600 тыс. рублей, а на 1913 г.—720000 р.), Хабаровскъ имѣетъ такія сооруженія, которыми не всегда располагаютъ и гораздо болѣе обширные и населенные города Евр. Россіи. Такъ, напр., городъ устроилъ водопроводъ, обошедшійся болѣе 200000 руб. затѣмъ, участвуя учредителемъ и пайщикомъ въ Акц. О-вѣ, городъ замѣнилъ керосиновое освѣщеніе электричествомъ, имѣя въ данное время болѣе 50 дуговыхъ фонарей; впослѣдствіи предпріятіе имѣетъ поступить въ собственность города. Городская телефонная сѣть обслуживаетъ свыше 800 абонентовъ. Единственно, съ чѣмъ городъ справляется съ трудомъ, это приведеніе въ надлежащій порядокъ городскихъ тротуаровъ и улицъ: до сего времени каменная мостовая имѣется лишь на главной улицѣ (Муравьево-Амурская) и еще на 2-3 поперечныхъ. За послѣдніе годы жизнь Хабаровска идетъ усиленнымъ темпомъ, что явилось, конечно, слѣдствіемъ постройки Амурской ж. д.: здѣсь сосредоточено управленіе по постройкѣ ея восточнаго участка, и есть предположеніе перенести затѣмъ и главное управленіе всей линіи; въ пяти верстахъ отъ города строится большой желѣзнодорожный мостъ, смѣта котораго едва-ли не превышаетъ 10 милл. руб.

Жизнь здѣсь и раньше нельзя было называть дешевою, а теперь цѣны на все, болѣе же всего на квартиры,—поднялись значительно: порядочную квартиру въ 3—4 комн. трудно имѣть дешевле 70—75 рублей, въ 5—6 комн. 100—150 руб., 1—2 комн. 30—40 рублей. Средняя годовая температура колеблется здѣсь около +1½—1° Р. Нѣкоторыя части города носятъ особыя — чисто мѣстныя — клички: „Рабочая слободка", „Офицерская слободка" (возлѣ тюрьмы), „Орловое поле" (гдѣ толкучка), „Китайская слободка" и т. д. Въ настоящее время площадь заселенной части города достигаетъ 1.100 десятинъ, заключающей въ себѣ 9 уличныхъ площадей (около 55 десятинъ), и свыше 70 верстъ протяженія улицъ и около 15 десятинъ общественныхъ и частныхъ садовъ.

Православныхъ церквей въ городѣ 6 и 4 молитв. дома, 1 римско-католич. костелъ, 1 синагога и 1 китайская кумирня. Жилыхъ строеній, не считая зданій военнаго вѣдомства, около 2000, изъ коихъ не болѣе 100 каменныхъ. Въ пожарномъ отношеніи городъ обезпечивается двумя пожарными частями: городской и Хабаровскаго вольно-пожарнаго О-ва, существующаго уже болѣе 15 лѣтъ. Положеніе больничнаго дѣла постепенно улучшается: въ настоящее время имѣются: городская больница на 100 кроватей, при ней амбулаторія и, кромѣ того, еще двѣ амбулаторіи; затѣмъ лечебница Александро-Кенигшской Общины Переселенческая больница, Желѣзнодорожная больница, фельдшерскій пунктъ

лечебница для туберкулезныхъ больныхъ, частный родильный домъ и двѣ ветеринарныхъ амбулаторіи (городская и частная). Изъ просвѣтительныхъ учрежденій можемъ назвать: **Городской Музей Приамурскаго Отдѣла Императорскаго Русскаго Географическаго О-ва**, весьма цѣнный по своимъ коллекціямъ; **Николаевская публичная библіотека**, въ недавнее время обогатившаяся цѣннымъ даромъ извѣстнаго путешественника-географа, М. И. Венюкова; Городская Гоголевская библіотека; Библіотека-читальня О-ва сод. нар. просвѣщенію, помѣщающаяся въ зданіи Народнаго Дома имени А. С. Пушкина; Безплатная читальня при дешевой столовой того-же О-ва; Библіотека Общественнаго Собранія и др. Имѣются два цирка-театра, 4 театральныхъ зала (Нар. Дома, Общественнаго и Военнаго собраній и Гор. Думы), нѣсколько электро-театровъ, скэтингъ-рингъ, два клуба и пр. Потребности народнаго образованія удовлетворяются слѣдующими учебными заведеніями: Кадетскій корпусъ, Реальное училище, Мужская гимназія, Женская гимназія, Желѣзнодорожное техническое училище, Женская прогимназія, Николаевское 6-ти-классное училище, Иннокентьевское городское женское училище, 13 городскихъ приходскихъ училищъ, ремесленная школа при Арсеналѣ, школа при Нар. Домѣ, школа при пріютѣ для переселенцевъ, школа для корейцевъ и др. Издаются четыре газеты: „Приамурскія Вѣдомости", „**Приамурье**" (Редакторъ—І. К. Емельяновъ), „**Приамурская Жизнь**" (Редакторъ-Издатель Н. Л. Миллеръ), „Голосъ Приамурья" и органъ Городского Управленія „**Городскія Извѣстія**".

Изъ функціонирующихъ здѣсь благотворительныхъ, профессіональныхъ и другихъ Обществъ, укажемъ нижеслѣдующія: Приамурскій Отдѣлъ Императорскаго Русскаго Географическаго О-ва (предсѣдатель—С. Н. Ванковъ) О-во содѣйствія народному просвѣщенію (предсѣдатель—М. А. Тимофеевъ Хабаровское Медицинское О-во (предс.—І. Ф. Пантюховскій), Приамурское Техническое О-во (предс.—С. Н. Ванковъ), О-во „Эспиро" (предс.—А. Г. Савицкій) О-во любителей конскаго спорта (предс.—Н. К. Наумовъ), Вольно-пожарное О-во (предс.—В. Д. Пашкевичъ), О-во содѣйствія физич. развитія дѣтей (предс.—Ю. З. Колмачевскій), Професс. О-во служащихъ въ торг. предпр. г. Хабаровска (предс.—П. П. Васильевъ), О-во правильной охоты (предсѣд.—К. Г. Вайхтъ), Музык.-драмат. О-во (предс.—І. Г. Пилипчукъ), О-во любителей сценич. и музык. искусства (предсѣд.—С. Н. Ванковъ), О-во „Амурскій Соколъ" (предс.—Н. Н. Еремѣевъ), Отдѣлъ Россійск. О-ва спасанія на водахъ (предс.—Н. Л. Гонтатти), О-во вспомощ. нужд. учащимся г. Хабаровска (предс.—С. Н. Ванковъ), Хабаровск. О-во Взаимнаго Кредита, „Хабаровское О-во для заклада и храненія движимыхъ имуществъ", Отд. О-ва „Востоковѣдѣнія" (предс.—Н. В. Слюнинъ) и др.

Такова въ общихъ чертахъ современная физіономія города и его общественно-экономической жизни. Выгодное географическое положеніе Хабаровска и предстоящее окончаніе постройки Амурской ж. д. даютъ основаніе надѣяться, что съ притокомъ новыхъ живыхъ и дѣятельныхъ силъ, городъ быстро пойдетъ дальше по пути благоустройства и культурныхъ завоеваній.

Должностныя лица: Генералъ-губернаторъ—шталмейстеръ Николай Львовичъ Гонтатти, Правитель его канцеляріи—В. А. Закревскій, Нач. уѣзда М. А. Телятьевъ, Пом. его—Я. Н. Махнобородовъ, Секр. Уѣзднаго Управленія—Г. Н. Петровъ, Полиціймейстеръ г. Барановъ, Секр. полиціи—Н. В. Мартыновъ, Предс. съѣзда кр-кихъ нач-ковъ—Н. С. Воскресенскій, Секретарь съѣзда—Я. Н. Медвѣдевъ, Управл. Казенн. Палатой—

И. И. Витковскій, Начальн. почтово-телегр. округа—П. П. Рейхъ, Управл. акцизн. сборами П. Г. Камбекъ, Управл. Контр. Палатой—Н. Н. Бурдуковъ, Управл. Госуд. Имуществами—Н. В. Витковскій, Завѣд. пересел. дѣломъ—П. В. Данильченко. Окружный Инспекторъ народн. училищъ Приам. края—П. С. Иваницкій. Инсп. нар. уч. Хабар. района—И. Г. Рындинъ, Управл. таможней—А. В. Голубевъ, Акцизный надзиратель—Я. И. Павловскій, Начальникъ участка водныхъ путей—М. Е. Розенцвейгъ. Хабаровскій лѣсничій—П. М. Виноградовъ, Зѣвѣд. партіей по лѣсоустройству и изслѣдованію лѣсовъ—А. Ф. Горинъ, Завѣд. рыбн. пром.—И. И. Кузнецовъ, Воинск. Нач.—Полк.—А. К. Сперанскій, Нач-къ Почт.-тел. к-ры—С. П. Кузьминъ, Нач. раб. Вост.-Амур. ж. д.—Кнж. А. В. Ливеровскій, Пом. его—Д. П. Бирюковъ, Правл. дѣль—С. М. Добролюбовъ, Податной инспекторъ В. В. Маневскій, Городской голова—И. И. Еремѣевъ, Городской секретарь—Н. Д. Хворовъ, Завѣд. Техн. Отд. Гор. Управы—В. Н. Зуевъ, Городск. архитекторъ—А. К. Левтѣевъ. Городск. техники:—І. С. Опадчій и А. С. Несмѣяновъ, Городск. землемѣръ—А. М. Даукшъ. Городской юрисконсультъ—Л. В. Виклеръ, Завѣд. телеф. сѣтью—В. Д. Перепелкинъ, Городской врачъ—Л. Ф. Піонтковскій, И. д. Городск. санит. врача—В. В. Ликандеръ, Городской ветер. врачъ А. Д. Добромысловъ, Мѣщан. староста—П. М. Петренко, Области. казначей—М. С. Долгашовъ, Директоръ Гор. Общ. Василія Плюснина Банка—Н. Е. Москалевъ, Предсѣд. правленія О-ва взаимн. кредита—С. Ф. Висповскій и Предс. Совѣта—И. И. Еремѣевъ, Предс. Биржевого комитета—К. Т. Лихойдовъ, Старш Маклеръ М. Ф. Новиковъ, Упр. Отд. Русско-Азіатскаго Банка—Н. В. Полмогаевъ, Директоръ Реальнаго училища—А. Е. Кедролливанскій, Инсп.—П. П. Гордіенко, врачъ уч-ща—П. П. Токаревъ, Инспекторъ—П. Г. Гордіенко, Директоръ Кад. Корпуса—ген.-маіоръ К. Н. Гришковъ, врачъ—П. В. Умновъ, Начальникъ технич. желѣзнодор. училища—П. И. Калугинъ, врачъ А. А. Смирновъ, Инспекторъ—Г. П. Александровъ, Нач-ца женской гимназіи—П. П. Вѣляева, врачъ—В. А. Корочанскій, Инспекторъ Никол. 6-кл. уч.—Г. К. Родинъ, Нач-ца прогимназіи—Н. Е. Черняевская. **Мировые судьи:** П. А. Бурдуковъ, Л. П. Шмариновъ, А. С. Херсонскій, К. М. Спасокоцкій, и П. С. Вотинцевъ. **Нотаріусъ**—Ал-дръ Альберт. Шульцъ, (Мур.-Амурская, д. Коровякова). Судебный приставъ—В. О. Мартыновъ, **Адвокатура: Прис. повѣр.:**—Л. В. Виклеръ, И. К. Волковинскій, М. М. Морозовъ, **Помощн. прис. повѣр.:** И. Д. Хворовъ и Е. И. Галко, **Частн. повѣр.:** П. П. Принципаръ, А. Д. Кряжевъ, М. Т. Коснаревъ и В. М. Миллеръ.

Вольнопрактикующіе врачи: В. А. Бенингъ (внутр., жен., венер. и дѣт.)—Хабаровская, 43.—Я. Х. Берзинъ (хирург., жен. и мочеполов.)—Лисуновская, 13, тел. 357.—А. И. Блюмъ (внутр. дѣт. и жен.)—Артилл. ул., 41, тел. 356. Брукендаловъ (дѣт. и внут.)—Барабаш. ул., 26, тел. 85. Галка—женщ. врачъ (женск., дѣтск. и мочеполов.)—Барабаш., 55, тел. 698. В. В. Гласекъ (жен. и акуш.)—тел. 519. М. И. Гульбиновичъ (зубн.)—уг. М.-Амурской и Яковицкой, 16, тел. 665. Г. А. Дементьевъ (венер., сифил. и кожн.)—Лисуновская ул., 43, тел. 668. В. М. Кюбаръ (зубовр. кабин.)—Хабар., тел. № 693. И. И. Ключевъ—Новоселк., 66, В. М. Любарскій (внутр., дѣт. и венер.)—Барабаш. ул., Средн. гора, скл. къ Плюсниной, д. 39, тел. 55. Миньковичъ-Петровскій (кожн., венер., сиф.)—Средн. гора, Артилл. ул., 46, тел. 441. Мозжу-

инъ (венер., сифил., внутр. и нервн.)—Барабаш., 37. М. Б. Моисеевъ (зубн.)—Орсаковск., 70, тел. 211. С. А. и В. А. Новогопскіе (зубовр. каб.)—Барабашевск., Средн. гора, скл. къ Военной, д. 72. А. С. Осиповъ (внутр. и дѣт.)—ул. 28. А. Ф. Наталовъ (внутр., дѣт., женск. и акуш.)—Средн. гора, Поповская ул., д. Нино, тел. 176. Л. Ф. Піонтковскій (хирург., женск., мочеп.)—Барабашевск. ул., скл. къ Чердымовкѣ, д. Веденскаго, 51-а. Погожевъ (зубн.)—Средн. гора, Никольская ул., близъ Яковицкой, скл., къ Черд., д. 6. Я. П. Подпахъ (жен., внут., дѣт., мочепол.)—Алекс. ул., д. Подпахъ, тел. 335. Поповъ (глазн.)—Лисуновская, 57, Средн. гора, скл. къ Чердымовкѣ. М. В. Пѣтуховъ (дѣтск. и внутр.)—Средн. гора, Яковицкая ул., д. Киселевой, 14, тел. 129.—Стяжкина (зубн. кабин.)—ул. Л. Толстого, 86. А. П. Субботинъ (горл., носов., и ушн.)—Яковицкая ул., д. Даншина, 30, скл. къ Чердымовкѣ, тел. 207. А. М. Черпаенко (зубн.)—Яковицкая, 12, д. Сырова, Средн. гора, скл. къ Плюсниикѣ. Юдинъ (ушн., горл., нос. и хирург.)—Средн. гора, Яковицк. ул., 22, тел. 708, и мн. другихъ.

Ветерин. врачи: А. А. Винель, А. Д. Добромысловъ, и Сергѣевъ.

Торгово-промышленныя предпріятія.

Аптекарскіе товары.

Вахонина, И. З. Баранов. ул.
Винпевскіе, бр. Мур.-Амурская ул.
Гинце, Г. Г., Хабаровск., уг. Баранов.
Зандау, В. Ф., Мур.-Амурская, домъ Введенскаго.
Классенъ, Мур.-Амур., 36.
Рійкъ и К°, „ „ ул. тел. 355

Аптеки.

Гинце, Г. Г., Хабар., уг. Барановской.
Зандау, В. Ф., Мур.-Амурск. ул.
Рійкъ и К°, Инженери., д. Плюснина.
Хабар. Благотв. О-ва, Мур.-Амур. ул.

Арматура разная.

Гейтманъ, Г. К., Мур.-Амурск. ул.
Кунстъ и Альберсъ, т/д., Мур.-Амурская, с. д.
Розенгекъ, Барабаш., д. Волковинскаго.
Наумовъ и Стрижановъ, Лисуновская, с. д.
Чуринъ, И. Я. и К°, т/д., Алексѣевская, соб. домъ.

Бакал. и гастрон. товары.

Арестова, К. А., Мур.-Амур. ул.
Кунстъ и Альберсъ, т/д., Мур.-Амурская, с. д.
Приамур. Торг. Т-во, Мур.-Амур.
Пьянковъ, М. съ бр., т/д., Мур.-Амурская, с. д.
Рачева, Поповская ул., 38.
Царевичъ, Мур.-Амурская ул.
Ситниковъ, Хабаровск. ул., с. д.
Софроновъ, Поповская ул.
Сушковъ, А. И., Лисуновск. ул.
Сыромятниковъ, Н. А., Мур.-Амурская ул.
Усовъ и К°, Т-во. „ „
Хлѣбниковъ, М. И.
Чуринъ, И. Я. и К°, т/д., Алексѣев., соб. домъ.
„Экономическое О-во", Мур.-Амурская, с. д.
Эльвангеръ, бр., т.д. „ „

Бани.

Гребневъ и Безруковъ, Плюснина, 39.
Мельниковъ, К., Базарн., д. № 9/11.
Михайловъ, В. Р. Плюснинка, с. д.
Шабагулловъ, М. И., Иркутская ул., 11.

Банки и кредитныя учрежденія.

Город. Общ. имени Плюснина Банкъ.
Госуд. Банка Отдѣленіе.
Кунстъ и Альберсъ, т/д., Банкирская контора.
О-во Взаимнаго Кредита.
О-во для закл. и хран. дви. имущества.
Русско-Азіатскаго Банка Отдѣленіе. Смотри объявл. впер. текста.
Чуринъ, И. Я. и К°, т.д., Банкирск. контора.
Яросл.-Костр. Зем. Бан., Аг., С. Ф. Висневскій.

Бетонныя работы.

„Монолитъ", Т-во, Кавказская, 8.

Бумага, писч., оберт. и пр.

Кишлалы, М. К., Мур.-Амурск. гор. д.

Кунстъ и Альберсъ, т/д. Мур.-Амурская, с. д.
Потуржанскій, Мур.-Амурск., д. Лухта.
Пьянковъ, М. съ бр., т/д., Мур.-Амур. соб. домъ.
Синкевичъ, бр., т/д., Мур.-Амур. ул.
Чуринъ, И. Я. и К°, т/д., Алекс. с. д.
Янковскій и Трусовъ, Т-во, Мур.-Амурская ул.
Яновскій и Стоцкій, Мур.-Амурск. ул.

Бурильныя машины.

„Артуръ Коппель", Акц. О-во, Корсаковская, 60, тел. 712.

Бѣлье.

Бубновъ, И. А. на Базарѣ.
Васильевъ-Бондаревъ, Мур.-Амур. ул.
Вергазовъ, Мур.-Амурск. ул.
Гейтманъ, Г., Мур.-Амурск.
Гилле и Дитрихъ, Акц. О-во, Жирар. Мануфактуръ.
Дмитріевъ, С., Алексѣевская ул.
Кунстъ и Альберсъ, т/д., Мур.-Амурская, с. д.
Лысенко, М. К., Мур.-Амурск. ул.
Приамур. Торг. Т-во, Мур.-Амур., домъ Плюснина.
Тинѣевъ, А. Х.
Уринъ, Р. М. и К°, Т-во, Уг. Мур.-Амур. и Лисунов.
Урманчеевы, бр., т/д., Мур.-Амур. Худяковы, Пр., т/д. Д. П. Рябоконь, С-вья.
Чуринъ, И. Я. и К°, т/д., Алекс., с. д.
„Экономическое О-во", Мур.-Амур., с. д.

Бюро разныя.

Вульфъ, В., Хабар., похоронное.
„Посредникъ", Корсаковская, 79, телефонъ 470, по найму и предлож. труда.
„Справочное", (бр. Добровидовы), Барабашевская, 48, тел. 365.
„Трудъ", Вокзальная, домъ Вольской, по найму и предл. труда.
Хабар.-Аг-ство Примор. Справ. Бюро по раб. вопросу, уг. Мур.-Амур. и Театр., д. Лисина, тел. 692
Козловъ, А. Лисун., тел. 553., похор.

Валяная обувь.

Марьгинъ и Лобастовъ, Базар. пл.
Чуринъ, И. Я. и К°, т/д., Алекс., с. д.

Велосипеды и пр.

Азадовская, В. П., Хабаровск., с. д., тел. 213.
Кунстъ и Альберсъ, т/д., Мур.-Амурская, с. д.
Чуринъ, И. Я. и К°, т/д., Алексѣев., соб. домъ.

Винокуренные заводы.

Пьянковъ, М. съ бр., т/д., тел. 54.
Т-во Сергіевск. винокур. завода, тел. 113.
Хлѣбниковъ, М. И. и К°, Т-во.

Виноторговли.

„Алазань", Т-во. Прот. Общ. Собранія
Батуевъ, П. Е., Пушкинская ул.
Васильевъ, Алексѣевск., 12.
Емельяновъ, И. П., Инженерная ул.
Кочевъ, А., Мур.-Амур. ул.
Кунстъ и Альберсъ, т/д., Мур.-Амур., с. д.
Ласьковъ, А. В., тел. 245.
Поповъ, Поповская, с. д., (скл. виноградныхъ винъ).
„Приамурск. Торговое Т-во.
Пьянковъ, М. съ бр-ми, т/д.
Ситниковъ, П. П., Хабаровская, с. д.
Сыромятниковъ, П. А., Мур.-Амур. ул.
Усовъ и К°, Т-во, " "
Хлѣбниковъ, М. И. и К°, Т-во.
Чуринъ, И. Я. и К°, т/д., Алексѣевск., соб. домъ.
„Экономическое О-во", Мур.-Амур., с. д.
Эльвангеръ, бр., т/д., Мур.-Амур. ул.

Воды искусствен. и минер.

Гинце, Г. Г., Артиллер. гора.
Зайдау, В., Мур.-Амур. ул.
Лапшинъ, В., Лисуновск. ул.
Поповъ, П., Поповская, с. д.
Приамур. Торг. Т-во (складъ „Ямаровской" мин. воды).

Галантерейные и модн. товары.

Васильевъ и Бондаревъ, М. И.
Вергазовъ. Мур.-Амур. ул.
Гейтманъ, Г. К. "
Гутманъ, П. В., тел. 186.
Денисовъ и Митура, Т-во.
Дмитріевъ, С. Д., Алексѣевская ул.
Кунстъ и Альберсъ, т/д., Мур.-Амур.
Лысенко, Мур.-Амур., д. Гор. Управы
Приамур. Торг. Т-во, Мур.-Амур.
Тинѣевъ, А. Х.
Урины, бр., Т-во, Мур.-Амур., с. д.
Урманчеевы, бр., Т-во, Мур.-Амур. ул
Худяковы, бр., Представители, т/д. Д. П. Рябоконь, С-вья.
„Экономич. О-во", Мур.-Амур., с. д.
Чуринъ, И. Я. и К°, Алексѣев., с. д

Гильзовая фабрика.

Плюснина, Ф. В., Н-ки, Хабаровск., с. д

Гостиницы и мебл. номера.

„Амурское Подворье" (Мухартовъ).

„Бельведеръ", Мур.-Амурск. ул.
„Боярскіе №№", Протодіакон. ул.
„Бристоль", Корсаков. ул.
„Золотой Рогъ", Хабаровск. ул.
„Кіевъ", Лисуновск. ул.
„Коммерческіе №№", Никольск. ул.
„Крымъ", Мур.-Амурская, д. Яковицкой.
„Парижъ", Инжен. ул.
„Россія", Мур.-Амур., тел. 709.
„Сѣверные №№", Хабаров. ул.
„Тихій Океанъ", Лисуновск. ул.
„Центральные №№", Мур.-Амур. ул.
„Эспланадъ-Отель", Мур.-Амур. ул.

Граммофоны и пластинки.

Вишневскіе, бр., Мур.-Амур., уг. Инжен.
Кунстъ и Альберсъ, т/д., Мур.-Амур., соб. домъ.
Приамурское Торг. Т-во, Мур.-Амур.
Чуринъ, И. Я. и К°, т/д., Представитель Акц. О-ва „Граммофонъ".
„Экономич. О-во", Мур.-Амурск., с. д.

Двигатели, машины и пр.

„Артуръ Коппель", Акц. О-во, Корс., 60, тел. 712.
Кунстъ и Альберсъ, т/д., Мур.-Амур., соб. домъ.
Худяковы, бр., Предст. моторовъ „Avance".
Чуринъ, И. Я. и К°, т/д., Локомобили зав. Р. Вольфъ.

Дрожжи.

Волошинъ, Барабаш., д. Душечкина.
Гржибовскій, Поповская, 50.
Люббенъ, Б. П., Инженерная, 56.

Желѣзнодор. матер. и принадл.

„Артуръ Коппель", Акц. О-во, Корсак., 60.

Желѣзно-скобяные товары.

Гейтманъ, Г. К., Мур.-Амурск. ул.
Кунстъ и Альберсъ, т/д., Мур.-Амур., соб. домъ.
Лужанскій, П., Алексѣевск. ул.
Приамурск. Торг. Т-во, Мур.-Амурск.
Самбуръ, І., Плюснин., торг. ряды, № 9.
Чуринъ, И. Я. и К°, т/д., Алекс., с. д.

Земледѣльч. орудія и машины.

Кунстъ и Альберсъ, т/д., Мур.-Амур., соб. домъ.
Пересел. Управл. Казенный складъ.
Чуринъ, И. Я. и К°, т/д., Алекс., с. д.

Землечерпательныя машины.

„Артуръ Коппель", Акц. О-во, Корсаковская, 60.

Зеркала.

Васильевъ, К. В., Мур.-Амурская, д. Яковицкой.
Кунстъ и Альберсъ, т/д., Мур.-Амур., соб. домъ.
Приамурск. Торг. Т-во, Мур.-Амур. ул.
Чуринъ, И. Я. и К°, т/д., Алекс., с. д.

Золотыя и серебряныя вещи.

Андріевскій, М. П., Мур.-Амурская, домъ Гейтмана.
Виртъ, бр., Мур.-Амурск., д. Веденскаго.
„Женевскій Магаз.", Мур.-Амурск. ул.
Кунстъ и Альберсъ, т/д., Мур.-Амур., соб. домъ.
Розенбергъ, Мур.-Амур., д. Шереметьева.
Чуринъ, И. Я. и К°, т/д., Алекс., с. д.

Игрушки.

Вишневскіе, бр., Мур.-Амурск. ул.
„Игрушки", Кіоскъ, Мур.-Амур. ул.
Кунстъ и Альберсъ, т/д., Мур.-Амур., соб. домъ.
„Приамурск. Торг. Т-во, Мур.-Амур. ул.
Чуринъ, И. Я. и К°, т/д., Алекс., с. д.

Извозопромышленность.

Артель грузчиковъ, Т-во, тел. 609.
Скуратъ, Даниловъ и К°, Т-во, тел. 96, 143 и 487.
„Хабар. Рабочее Т-во", тел. 510.

Инструменты разные.

Кунстъ и Альберсъ, т/д., Мур.-Амур., соб. домъ.
Самбуръ, І., Плюснин., торг. ряды, № 9.
Чуринъ, И. Я. и К°, т/д., Алекс., с. д.

Канцелярскія принадлежн.

Кишлалы, М. К., Мур.-Амурск., гор. д.
Кунстъ и Альберсъ, т/д., Мур.-Амур., соб. домъ.
Пьянковъ, М., съ бр., т/д., Мур.-Амурская, с. д.
Синкевичъ, бр., т/д., Мур.-Амурск. ул.
Чуринъ, И. Я. и К°, т/д., Алекс., с. д.
Янковскій и Трусовъ, Т-во, Мур.-Амур. ул.
Яновскій и Стоцкій, Т-во, Мур.-Амур.

Керосинъ и нефт. продукты.

„Вост.-Азіатск. Нефт. Торг.-Пром. Т-во". Представит.: Т-ва Бр. Нобель (см. объявл. впереди текста) и О-ва „Мазутъ".
Кунстъ и Альберсъ, т.д., Мур.-Амур., соб. домъ.
Чуринъ, И. Я. и К°, т/д., Алекс., с. д.

Керос.-калильн. фон. и лампы.

Чуринъ, И. Я. и К°, т/д., Представ. Т-ва „Свѣтъ".

Кирпичедѣлательн. заводы.

Ван-бо-у, въ 57 кварталѣ.
Воробьевъ, Т. И., Мур.-Амурск. слоб.
„Гранитъ", Лисуновск., д. Мооро.
„Техниковъ Артель", Корсаковск. ул.
Шуховъ, Я., Хабаровск. ул.

Кіоски газетно-книжные.

„Атомъ" (А. С. Яновскій), Мур.-Амур.
Коваленко, Д., уг. Мур.-Амурск. и Поповск. ул.
Кузнецовъ, С. М., Мур.-Амур., 13.

Книжныя торговли.

„Атомъ", Кіоскъ, Мур.-Амур., домъ Лисунова.
Заблоцкая, М. С., Мур.-Амурская ул.
Кишлалы, М. К., Мур.-Амурская, гор. д.
Коваленко, Д., Кіоскъ, уг. Мур.-Амурской и Поповской.
Кузнецовъ, С. М. (кіоскъ).
Кунстъ и Альберсъ, т/д., Мур.-Амур., соб. домъ.
Пьянковъ, М., съ бр., т/д., Мур.-Амурская, с. д.
Синкевичъ, бр., т/д., Мур.-Амурск. ул.
Чуринъ, И. Я. и К°, т/д., Алекс., с. д.
Янковскій и Трусовъ, Т-во, Мур.-Амур.

Ковры.

Васильевъ-Бондаревъ, М. И., Мур.-Амурская.
Кунстъ и Альберсъ, т/д., Мур.-Амур., соб. домъ.
Урманчеевъ, бр., Т-во, Мур.-Амурск. ул.
Чуринъ, И. Я., и К°, т/д., Алекс., с. д.

Кожевенн. заводы.

Бѣляевъ, Л., ок. скотопр. двора.
Шицъ, К., тамъ-же.

Кожевенные товары.

„Березовское Кожев. Т-во", Поповская ул.
„Русско-Маньчж. Торг.-Пром. Т-во". Мур.-Амурская, д. Хлѣбникова.

Колбасныя.

Буйновичъ, Г. П. Мур.-Амур. (соб. ф.).
Куликовъ, К. В., Попов., 63. (соб. ф.).
Розенбергъ, Г. П., Тихмен., д. Прейнъ.
Ситниковъ, П. И., Хабар., с. д. (соб. ф.)
Сушковъ и Масловъ, Мур.-Амур. ул.

Кондитерскія.

Андріановъ, А. Вокзальн., с. д.
Бочаровы, Бр. Хабар. ул.
„Варшавская", Мур.-Амурская ул.
Жуковъ, Г., Мур.-Амур. ул.
Курченко, Е. П., Мур.-Амурская.
Наука, И., Мур.-Амур. ул.
Олигурскій, А., Мур.-Амурск. ул.
Первой Дальне-Восточной Артели.
Спиридоновъ, Г., Мур.-Амур. ул.

Конторы пароходныя.

„Алексѣевъ, В. съ С-ми", т/д., Пристань, тел. 303.
„Амурское О-во Парох. и Торговли", Яковицкая, д. Россе.
„Быстроходъ", Т-во, тел. 755.
Волосинъ, І. С. и К°, Пристань.
Гройсманъ, Л. М. и К°, Поповская, 53.
Поповъ, С. П. Пристань между „Сормово" и „т/д., Алексѣевъ, съ С-мъ".
„Рыбакъ", Аг. въ маг. Эльванеръ.
„Сормово", Артиллер., д. Исаева.
Фроловъ, Я. И., Барабаш. ул., 68., тел. 408.

Конторы страховыя.

„Взаимн. Городское". Предс. И. В. Урядовъ.
„Второе Россійское О-во". Аг.—В. А. Тороповъ.
„Россійск. Страх. и трансп. О-во". Аг. Н. Я. Грозинъ.
„Московск. Страх. О-во", Корфов., 4.
„Русскій Ллойдъ". Аг. Г. К. Плѣхановъ.
„Саламандра", Т-во, См. объявл. впер. текста. Агентъ М. П. Абазали.
„Петроградское О-во Страх.". Агенты: Э. Н. Коппе и М. А. Пашкевичъ.
„Сѣверное Страх. О-во". Инспекторъ—М. А. Тимофеевъ; Помощникъ Л. М. Загибаловъ. Аг.: В. Н. Азадовская и К. В. Лазаревичъ.
„Якорь", О-во. Агентство—т/д. „Кунстъ и Альберсъ".

Конторы техническія.

„Артуръ Коппель", Акц. О-во, Корсаковская, 60.

„Гранитъ", Т-во, Лисуновск., д. Мооро.
Кунстъ и Альберсъ, т/д., Мур.-Амур., соб. домъ.
Первая Дальне-Вост. Артель Техниковъ, Корсаковск. ул.
Хабар. Строит. Т-во, Барабаш. ул.
Чуринъ, И. Я. и К°, т/д. Алекс., с. д.

Конторы торгово-комиссіонныя.

Кунстъ и Альберсъ, т/д., Мур.-Амур., соб. домъ.
Чуринъ, И. Я. и К°, т/д., Алекс., с. д.

Конторы транспорныя.

Высоцкій, І. И., Хабаровск., 86, тел. 683.
Извозопром. Т-во „Скуратъ, Даниловъ и К°", тел. 96, 143 и 487.
Кунстъ и Альберсъ, т/д., Мур.-Амур., соб. домъ.
„Посредникъ", Корсаковск., 79, тел. 470.
„Росс. Трансп. и Стах. О-во", Аг. Н. Я. Грозинъ, Лисуновск., 50.

Конфектная фабрика.

„Амуръ", Барабаш., 41.

Красильныя заведенія.

Жуковъ, П. И., Хабаровск., 72, тел. 654.
Туйковы, А. Е., Лисунов., 49, тел. 472.

Краски, лаки и олифа.

Кунстъ и Альберсъ, т/д., Мур.-Амур., соб. домъ.
Приамурское Торг.-Промышл. Т-во (зав. бр. Мамонтовыхъ, въ Москвѣ).
Самбуръ, І. Плюснин., торг. ряды, № 9.
Чуринъ, П. Я. и К°, т/д., Алекс., с. д.

Линолеумъ.

Кунстъ и Альберсъ, т/д., Мур.-Амур., соб. домъ.
Приамурск. Торг.-Пром. Т-во, Мур.-Амурская, с. д.
Чуринъ, И. Я. и К°, т/д., Алекс., с. д.

Лѣсные матеріалы.

Архиповъ, А., близъ станціи ж. д.
Плюснина, В. Ф., П-ки, Загородн. ул.
Рифъ, А. Гоголевская ул., с. д.
Хабар. Лѣсоп. Т-во, Мур.-Амур. ул.
Хабар. Строит. Т-во, Станц. ж. д., прот. Церкви.

Лѣсопильные заводы.

Архиповъ, А., тел. 114.
Плюснина, В. Ф. П-ки. Тел. 169.

Лѣсопильныя рамы.

„Артуръ-Коппель", Акц. О-во, Корсаковская, 60, тел. 712.

Макаронная фабрика.

Бывш. т/д. „Н-ки Тифонтай и К°".

Мануфактурн. товары.

Богдановъ, С. Я., Мур.-Амурск. ул.
Гейтманъ и К°, Т-во, Мур.-Амур. ул.
Денисовъ и Мишура, Т-во.
Дмитріевъ, С. Д., Алексѣевская, с. д.
Кіосинпа и К°, т/д., Мур.-Амур., с. д.
Кунстъ и Альберсъ, т/д., Мур.-Амур., соб. домъ.
Приам. Торг.-Пром. Т-во, Амурск. ул.
Тинѣевъ, А. Х., Мур.-Амурск. ул.
Урманчевы, бр., т/д., Мур.-Амурск. ул.
Хмѣлевцовъ, Ф. И., Мур.-Амурская ул.
Худяковы, бр., Представ. т/д. Д. П. Рябоконь С-вья.
Чуринъ, И. Я. и К°, т/д. Алексѣевская, с. д.
Шмуйловичъ, Н. Баз. Кам. рядъ.

Маслобойный заводъ.

Чен-зун-венъ, Китайск. слоб.

Масло коровье.

„Березки", ферма Е. Габіевой и К°, Мур.-Амурская, д. Р.-Аз. банка.
Іохгуртъ, Мур.-Амур., д. Эконом. О-ва.
Качинскій, К., Мур.-Амур., 12.

Мастерскія разныя.

Авраменко (обойно-меб.-матрацная), уголъ Поповской и Чердымовки, 6.
Александровъ, П. В. (чуг. мѣдно-лит. и механ.), Хабаровская, 47.
Апостоловъ, Т., Мур.-Амур. (музык.).
Бережная, В., Протодіак., 46.
„Бѣлье" (бѣлошв.), Яковицкая, 18.
Вишневскій (переплетная), Корсаков
Виртъ, Г. Ф. (часов.), Мур.-Амур., 15.
„Вѣра" (модная), Яковицк., 5.
Жуковъ, П. И. (химич.-красильн.), Хабаровская, 72.
Заблоцкая, М. С. (шляпная).
Кобецкій, І. М., Мур.-Амур. ул.
Коцинскій, В. П. (скорняжная), Артиллерійская, 49.
Кунстъ и Альберсъ, т/д. (модная), Мур.-Амурская, с. д.
Кунстъ и Альберсъ, т/д. (папиросная), тамъ-же.
Кунстъ и Альберсъ, т/д. (слес.-механич.), тамъ-же.
Лосева, К. П. (скорняжн.), Хабар ул

Мундингеръ, Г. А. (настройщ. муз. инстр.), Хабаровская, д. Азаровской.
Наумовъ и Стрижановъ (механич.). Лисуновская, с. д.
Поправко, М. Т. (живоп.-вывѣс.), Поповская, 32.
Пюскюллю, Бр. (папир.), Протод. ул.
Рагозинъ, И. (портновская), Хабаровская, 72.
Рекстисъ, О. (перепл.), Лисун., 49.
Тарасовъ, С. (колесная), Лѣсопильн.
„Теодоръ" (модн.), Кисел. пер.
Панкъ, А. И. (музыкальн. и настройщ.), Поповская, 53.
Экономич. О-ва (шапочн.-фураж.).
Яновскій и Стоцкій (рамочная), Мур.-Амурская, д. Боровикса.

Машины, котлы, насосы.

„Артуръ Коппель", Акц. О-во, Корсаковская, 60.
Гейтманъ, Г. К., Мур.-Амур. ул.
Кунстъ и Альберсъ, т/д., Мур.-Амур., соб. домъ.
Чуринъ, И. Я. и К°, Алексѣев., с. д.

Мебель.

Васильевъ, К. В., Мур. Амур., уг. Яковицкой.
„Взаимная Польза", Плюснинка. Новые ряды.
Кунстъ и Альберсъ, т/д., Мур.-Амурская, соб. домъ.
Новиковъ, В. И., Плюснинка, с. д.

Мельницы мукомольныя.

Вшивкины, бр., т/д., (арендуютъ у А. К. Архипова).
Русск. Муком. Тво, Акц. О-во.
Патушинскій и Дризины.
Ньянковъ, М. съ Бр., т/д.
Серебряковъ, П. Песчан. остр.
Тифонтай И-ки и К°, т/д.

Мельн. жернова, поставы и пр.

„Артуръ Коппель", Акц. О-во, Корсаковская, 60.

Минеральныя воды.

„Приам. Торг.-Пром. Т-во" („Ямарока").
Сыромятниковъ, И. А. („Дарасунъ").

Множительн. аппараты.

Кунстъ и Альберсъ, т/д., Мур.-Амур., соб. домъ.
Синкевичъ, бр. т д., Представитель Т-ва „Ж. Блокъ".
Чуринъ, И. Я. и К°, т д., Алексѣевская, соб. домъ.

Молочные скопы.

„Березки", ферма Е. Гобіевой и К°, Мур.-Амур., д. Р.-Аз. Банка.

Музыкальные инструменты.

Азадовская, В. И. Хабаровск., соб. домъ, № 55.
Апостоловъ, Т., уг. Мур.-Амурск. и Яковицкой.
Вишневскіе, бр. Мур.-Амурская ул.
Кунстъ и Альберсъ, т/д. Мур.-Амурск., соб. домъ.
Мундингеръ и Анисимовъ, Мур.-Амур.
Чуринъ, И. Я. и К°, т/д., Представитель фабрики К. М. Шредеръ.

Мучные товары.

Алексѣевъ, В. съ С-ми, т/д.
Вшивкины, бр., т/д., Скл. набер. Амура, тел. 728; контора, Протодіаконовская, д. 50, тел. 329.
Кунстъ и Альберсъ т/д., Мур.-Амур., соб. домъ.
Патушинскій и Дризины, Поповская., д. Друзъ.
„Русск. Муком. Т-во, Акц. О-во, складъ, Инженерн., уг. Плюснинки.
Тетюкова, Пки. Алексѣевская, д. Плюснина.
Тифонтай, И-ки и К°, т/д., Базарн., с. д.
Чуринъ, И. Я. и К°, т/д., Алексѣевская, с. д.
„Южное Т-во", Хабаровская, домъ Азадовской.

Мыло.

Деденевъ и К°, Т-во, Зап. складъ—Плюснинск. ряды, № 6.
Кабатовы, бр., Артиллерійская.
Мѣшалкинъ и К°, на базарѣ.

Мыловар. заводъ.

Слугинъ, П., Батар. ул.

Мѣховые товары.

Марьгинъ и Лобастовъ, т/д., Базарн. пл., Каменный корпусъ.
Приам. Торг.-Пром. Т-во, Мур.-Амур.
Урины, бр., Т-во, Мур.-Амур., гор. д.
Урманчеевы, бр., т/д. Мур.-Амур. ул.
Чуринъ, И. Я. и К°, т/д., Алексѣевская, соб. домъ.

Мясныя торговли.

Ванѣевъ, Я. Плюснинка.
Исаковъ, Г. К., Базаръ, тел. 196 и 437.
Крамеръ, М. И., Баз., мясн. рядъ, № 78.
Мавриди, П. Базаръ.
Рихтеръ Ю., Военн. плацъ.

Рѣдкинъ, Г., Никол. площ.
Шестаковъ, А. М., Базаръ, тел. 616.

Несгораемыя кассы и пр.

„Артуръ Коппель", Акц. О-во, Корсаковская, 60, тел. 712.
Кунстъ и Альберсъ, т/д., Мур.-Амур., соб. домъ.
Чуринъ, И. Я. и К°, т/д., Алекс., соб. домъ.

Обои, багетъ и пр.

Гейтманъ, Г. К., Мур.-Амурская, ул.
Кунстъ и Альберсъ, т/д. Мур.-Амурск., соб. домъ.
Приамурск. Торг.-Пром. Т-во, Мур.-Амурская ул.
Чуринъ, И. Я. и К°, т/д., Алексѣевская, с. д.

Оборуд. желѣзнодор. и горнопр. предпріятій.

Артуръ Коппель, Акц. О-во. Корсаковская, 60.

Оборудов. канал., водопр. отопл. и освѣщенія.

„Артуръ Коппель", Акц. О-во., Корсаковская, 60.
Кунстъ и Альберсъ, т/д.. Мур.-Амурск., соб. домъ.
Чуринъ, И. Я. и К°, т/д. Алексѣевская, с. д.

Оборудов. фабрикъ и заводовъ.

Артуръ Коппель, Акц. О-во, Корсаковская, 60.
Кунстъ и Альберсъ, т/д., Мур.-Амурск. соб. домъ.
Чуринъ, И. Я. и К°, т/д. Алексѣевская, с. д.

Обувь и дорожныя вещи.

Васильевъ и Бондаревъ, М. И., Мур.-Амурск.
Гейтманъ, Г., Мур.-Амурск. ул.
Кунстъ и Альберсъ, т/д., Мур.-Амурская, соб. домъ.
Лысенко, Мур.-Амур., д. Гор. Упр.
Марьгинъ и Лобастовъ, т/д., Базарн. пл., Ком. корп.
„Приамур. Торг.-Пром. Т-во", Мур., Амурск.
Тингѣевъ, А. Х., Мур.-Амур.
Урманчеевы, бр., Т-во., Мур.-Амур.
Чуринъ, И. Я. и К°, т/д., Алексѣевская, с. д.
„Экономическое О-во, Мур.-Амур. с. д.

Оптическія принадл.

Гинце, Г. Г., Уг. Хабар. и Барановск.
Заблоцкая, М. С., Мур.-Амурская ул. (бинокли для военныхъ).
Зандау, В. Ф., Мур.-Амур. ул.
Кунстъ и Альберсъ, т/д., Мур.-Амур., соб. домъ.
Розенбергъ, И. М., Мур.-Амурская, домъ Шереметьевой.
Чуринъ, И. Я. и К°, т/д., Алекс., с. д.
„Экономическое О-во", Мур.-Амурск., соб. домъ.

Оружіе и охотн. принадл.

Кунстъ и Альберсъ, т/д., Мур.-Амурск., соб. домъ.
Чуринъ, И. Я. и К°, т/д. Алекс., с. д.

Освѣщеніе.

„Акц. О-во Электрич. Энергіи", На бер. Амура.
Гейтманъ, Г. К., Мур.-Амурск. ул.
Кунстъ и Альберсъ, т/д., Мур.-Амурская, соб. домъ.
Чуринъ, И. Я. и К°, т/д. (Т-ва „Свѣтъ" въ Москвѣ).

Отопленіе и вентиляція.

Кунстъ и Альберсъ, т/д., Мур.-Амур., соб. домъ.
Наумовъ и Стрижановъ, т/д., Лисуновская, с. д.
Чуринъ, И. Я. и К°, т/д., Алексѣев., соб. домъ.

Офицерскія вещи.

Арбетманъ, Мур.-Амур., 15.
Заблоцкая, М. С., Мур.-Амурск., ул.
„Экономическое О-во", Мур.-Амурск., соб. домъ,

Пакля.

Дудевскій, Базаръ, лавка 79, тел. 476.

Парикмахерскія.

Гутманъ, И. В., Мур.-Амурская, домъ Архипова.
Кауцъ, А. К., Мур.-Амурская, д. Хлѣбникова.
Левицкій, А. Б., Мур.-Амурск., домъ Лухта.
„Ренессансъ", домъ Рус.-Аз. Банка.

Парфюмерн. товары.

Гинце, Г. Г., уг. Хабар. и Баранов. ул.
Гутманъ, И. В., Мур.-Амурск., д. Архипова.

Зандау, В. Ф. Мур.-Амурская ул.
Кавенъ, Г. К., Романов., 56.
Кунстъ и Альберсъ, т/д., Мур.-Амур., соб. домъ.
„Приам. Торг.-Пром. Т-во", Мур.-Амур.
Рійкъ и К°, Мур.-Амурск., 40.
Тинѣевъ, А. Х., Мур.-Амурск. ул.
Чуринъ, И. Я. и К°, т/д., Алекс., соб. домъ.
„Экономическое О-во", Мур.-Амурск., соб. домъ.

Печн., дверн. и оконн. приб.

Кунстъ и Альберсъ, т/д., Мур.-Ам., с. д.
Чуринъ И. Я. и К°, т/д., Алекс., с. д.

Пиво и медъ.

Кавенъ, Г. К., Инженерн. ул.
Ласьковъ, А. В., Инженерн., с. д. (зав).
Люббенъ, Б. П., Инженерн., 56 (зав.).
Петровъ, А. и К°, (заводъ).
Тифонтай, Н-ки и К°, т/д., Базарн., с. д. (заводъ).
Фрейманъ, Поповская, с. д. (складъ).

Пишущія машины.

Азадовская, В. Н., Хабаровская, 55.
Вост.-Сиб. Инж. К°, Мур.-Амур.
Кунстъ и Альберсъ, т/д., Мур.-Амур., соб. домъ.
Чуринъ, И. Я. и К°, т/д., Алекс., с. д.

Платье готовое.

Гоголевъ, Е. П., Т-во, уг. Мур.-Амур. и Лисуновск., д. Лухта.
Гольдштейнъ и Апинянскій, Т-во, Мур.-Амурская, д. Гржибовскаго, тел. 678.
Кунстъ и Альберсъ, т/д., Мур.-Амур., соб. домъ.
Лысенко, М., Мур.-Амур., д. Гор. Упр.
„Приам. Торг.-Пром. Т-во", Мур.-Амур.
Тинѣевъ, А. Г., Мур.-Амурская ул.
Уринъ, Р. М. и К°, Т-во, уг. Мур.-Амур. и Лисуновской, д. Такеучи.
Урманчеевы, бр., т/д., Мур.-Амур. ул.
Чуринъ, И. Я. и К°, т/д., Алекс., с. д.

Посудо-лампов. и хозяйств. товары.

Гейтманъ, Г. К., Мур.-Амурская ул.
Кунстъ и Альберсъ, т/д., Мур.-Ам., с. д.
„Приам. Торг.-Пром. Т-во", Мур.-Амурская ул.
Пьянковъ, М. съ бр., т/д., уг. Мур.-Амурской и Романовск., с. д.
Чуринъ, И. Я. и К°, т/д., Алекс., с. д.
„Экономич О-во", Амурск., 17.

Портные.

Левинъ, А., Мур.-Амурская, д. Лухта.
Рагозинъ, Н., Хабаровская, 72.

Приводные ремни.

„Артуръ Коппель", Акц. О-во, Корс., 60.

Рестораны.

„Аркадія", Поповск. ул.
„Бристоль", гостиница, Корс., тел. 481.
Городской Садъ (лѣтомъ).
„Коммерческій", Поповск., 49.
„Меллеръ", Мур.-Амурская, противъ т/д. Кунстъ и Альберсъ, тел. 527.
„Первое Амурское Т-во", уг. Мур.-Амурской и Поповской, тел. 626.
„Севастополь", Мур.-Амур. ул.

Рыбныя торговли.

Ивановъ, С. И., Базаръ.
„Приамур. Торг.-Промышл. Т-во", Мур.-Амурская ул.
Чуринъ, И. Я. и К°, т/д., Алекс., с. д.

Садоводство.

Караимскій, Корсаковск. ул., с. д.
„Садоводство", Артилл. гора, Хабаровская, 58, тел. 185.

Свѣчи стеариновыя.

Кунстъ и Альберсъ, т/д., Мур.-Амурская, с. д.
Макаровъ, М. Н., Мур.-Амурская, 37.
Поповы, бр. и К°, Т-во. См. Макаровъ.
„Приамурск. Торг.-Промышл. Т-во", Мур.-Амурская ул.
Чуринъ, И. Я. и К°, т/д., Алекс., с. д.

Спиртъ (склады).

Вильнавчицъ, І. М., Протодіак. ул.
Кочевъ, А. и К°, Мур.-Амур., тел. 367.
Ласьковъ, А. В., Инженерная, с. д.
Портнягинъ, О. А. Протодіак. ул.
Пьянковъ, М. съ бр., т/д., Мур.-Амур.
„Сергіевское Т-во", Инженерная ул.
Хлѣбниковъ, М. Н. и К°, Т-во, Мур.-Амурская ул.

Сталь буровая и стальн. канаты.

„Артуръ Коппель", Акц. О-во, Корсаковская, 60. Предст. Акц. О-въ Бр. Бёлеръ и К°.

Стекло оконное.

Кунстъ и Альберсъ, т/д., Мур.-Амур., соб. домъ.
„Приам. Торг.-Промышл. Т-во", Мур.-Амурская ул.
Самбуръ, Плюсниинск. торг. ряды. №
Чуринъ, И. Я. и К°, т/д., Алекс., с. ...

Строительные матеріалы.

(Разные).

Архиповъ, около станціи ж. д.
Гейтманъ, Г. К., Мур.-Амурск. ул.
„Гранитъ", Лисуновская, д. Мооро.
Кунстъ и Альберсъ, т/д., Мур.-Амур., соб. домъ.
Лихойдовъ, Хабаровская ул., с. д.
„Монолитъ", Т-во, Кавказская, 8.
Плюснина, В. Ф. Н-ки, Загородная ул.
Хабар. Лѣсоп. Т-во, Мур.-Амурск., уголъ Никол. пл.
Хабар. Строит. Т-во, Барабаш. ул., домъ Лихойдова.
Чуринъ, И. Я. и К°, т/д., Алекс., с. д.

Табакъ, сигары и папиросы.

Кобецкій, І. М., Мур.-Амурская ул.
Кунстъ и Альберсъ, т/д., Мур.-Амур., соб. домъ.
Приамурск. Торг.-Промышлен. Т-во, Мур.-Амурск. ул.
Пюскюллю, бр., Мур.-Амурск. ул., домъ Гор. Упр.
Садоглу, Г. Н. Т-во, Амурск., 10.
Чуринъ, И. Я. и К°, т/д., Алекс., с. д.

Таксировочное бюро.

Высоцкій, І. И., Алексѣевск., 6, тел. 777.

Типографіи.

Бѣляевъ, М., Лисунов., 40.
Заблоцкая, М. С., Мур.-Амурская ул.
„Общій Трудъ", Поповская, д. Коновалова.
„Приам. Вѣдомости", Мур.-Амурск., соб. домъ.
„Приам. Жизнь", Электро-типографія.
„Приамурье", Т-во, Лисуновская, д. Минаевой.
Штаба Приамурск. Военнаго Округа.

Трансмиссіи.

„Артуръ Коппель", Акц. О-во, Корс., 60.

Трубы, насосы и пр.

„Артуръ Коппель", Акц. О-во, Корс., 60.
Гейтманъ, Г. К., Мур.-Амурская ул.
Кунстъ и Альберсъ, т/д., Мур.-Амур., соб. домъ.
Чуринъ, И. Я. и К°, т/д., Алекс., с. д.

Уголь каменный.

Бирское Т-во. Кисел. пер., 3.
Кунстъ и Альберсъ, т/д., Мур.-Ам., с. д.
Смолихъ, Г., Барабаш., 57.

Универсальн. торговли.

Кунстъ и Альберсъ, т/д., Мур.-Амур., соб. домъ.
Приам. Торг.-Пром., Т-во, Мур.-Амур.
Чуринъ, И. Я. и К°, т/д., Алекс., с. д.

Фотографіи.

„Идеалъ", Мур.-Амурская ул.
„Модернъ", Поповск. ул.
Такеучи, уг. Мур.-Амур. и Лисун., с. д.

Фотографич. принадлежности.

Вишневскіе, бр., Мур.-Амурская ул.
Гейтманъ, Г. К., „ „
Гинце, Г. Г., уг. Хабаровск. и Бараб. ул.
Зандау, В. Ф., Мур.-Амурская ул.
Кунстъ и Альберсъ, т/д., Мур.-Амур., соб. домъ.
Пьянковъ, М. съ бр., т/д., Мур.-Амур.
Рійкъ и К°, Мур.-Амур. ул.
Чуринъ, И. Я. и К°, т/д., Алекс., с. д.
Экономич. О-во, Мур.-Амур., 17.

Фруктовыя торговли.

Валимухаметовъ, Мур.-Амурская ул.
Пюскюллю, бр., Мур.-Амур., домъ Веденскаго.
Чуринъ, И. Я. и К°, т/д., Алекс., с. д.
„Экономическое О-во", Мур.-Амур., с. д.

Хлѣбъ въ зернѣ.

Бонеръ и Миндалевичъ, Базаръ.
Вшивкины, бр., Иркут. ул.
Алексѣевъ, В. А., съ С-ми, т/д.
Мощицкій, А. Ѳ., Китайская, 13.
Русск. Муком. Т-во, Акц. О-во.
Тифонтай, Н-ки и К°, т/д.
Эрязовъ, Ф. съ С-ми, Базаръ.

Холодильники (рефрижираторы).

Рессегье, Ф., графъ, Кавказская, 9, телефоны 701 и 769.

Чайно-разсыпочн. заведенія.

Розенбергъ, Ш. М., Романовская, 28, телефонъ 749.
Чистяковъ, П. Ф., (продажа у Сыромятникова).
Чуринъ, П. Я. и К°, т/д., Алексѣевская, с. д.

Часы, цѣпочки и брелоки.

Андріевскій, М. П., Мур.-Амур., домъ Гейтмана.
Виртъ, Мур.-Амур., д. Веденскаго.
Заблоцкая, М. С. (фабрики П. Буре), Мур.-Амур. ул.

Кунстъ и Альберсъ, т/д., Мур.-Амурская, соб. домъ.
Розенбергъ, Ф. М. и К°. Т-во.
Чуринъ, И. Я. и К°, т/д.

Чугунно-литейные заводы.

Васильевъ, И. В.
Инкеръ, И. И.
Наумовъ и Стрижановъ, т/д., Лисуновская ул.
Янюкъ и Шуткусъ, Чердымовка.

Шапки, фуражки, шляпы.

Арбетманъ, Мур.-Амурская, церк. домъ.
Вексельштейнъ, Мур.-Амур., д. Хлѣбникова.
Кунстъ и Альберсъ, т/д. Мур.-Амур., соб. домъ.
Лысенко, Мур.-Амур., д. Гор. Управы.
Марьгинъ и Лобастовъ, т/д., Баз. пл.
Приамур. Торг.-Пром. Т-во, Мур.-Амур. ул.
Уринъ, Р. М. и К°, Т-во, уг. Лисуновской и Мур.-Амур., д. Такарчи.
Урманчеевы, бр., т/д.
Чуринъ, И. Я. и К°, т/д., Алексѣевская, с. д.
Шиперъ, Мур.-Амурск. ул. (дамскія).
Экономич. О-во. Амурск., 17.

Швейныя машины.

Гейтманъ, Г. К., Мур.-Амур., соб. домъ, Представитель фабр. „Грицнеръ".
Зингеръ, К°, Мур.-Амур. ул.

Кунстъ и Альберсъ, т/д., Мур.-Амурская, соб. домъ.
Чуринъ, И. Я. и К°, т/д., Алексѣевская, с. д.

Шорные товары.

Кунстъ и Альберсъ, т/д., Мур.-Амурская, соб. домъ.
Приамур. Торг.-Пром. Т-во, Мур.-Амурская ул.
Чуринъ, И. Я. и К°, т/д., Алексѣевская, с. д.

Шубные товары.

Марьгинъ и Лобастовъ, т/д., Базарн пл., Кам. корпусъ.
Чуринъ, И. Я. и К°, т/д., Алексѣевская, с. д.

Экипажныя заведенія.

Васильевъ, И. В., Уг. Хабар. и Чердым.
Карелицкій, И. Я. и Антонъ, Ф. Ф., т/д

Электротехн. принадл. и установ. матеріалы.

„Всеобщ. К° Электричества", Русск. О-во, Представитель—Г. К. Гейтманъ, Мур.-Амур. ул., 3.
Кунстъ и Альберсъ, т/д., Мур.-Амурская, соб. домъ.
Сименсъ и Гальске, Акц. О-во.
Чуринъ, И. Я. и К°, т/д., Алексѣевская, соб. домъ.
„Электрическая Энергія", Акц. О-во, телефонъ 205.

ХАЙЛАРЪ.

Поселокъ при одноименной станціи Китайской Восточной желѣзной дороги, расположенный на рѣкѣ Эминъ-голъ, притокѣ рѣки Хайлара, отъ которой отстоитъ въ 5 верстахъ. Ранѣе былъ центромъ караванныхъ путей на Ургу, Долонъ-норъ, Ганджуръ, а также на Благовѣщенскъ и Срѣтенскъ, но постепенно теряетъ значеніе, уступая поселку при станціи «Маньчжурія» Китайской Восточной желѣзной дороги. Верстахъ въ 200-хъ отъ Хайлара находится высокочтимый монголами **Ганджурскій монастырь** (ламаитскій), при которомъ ежегодно осенью бываетъ 10-дневная ярмарка Предметами торговли на ней являются: скотъ, продукты скотоводства, мануфактура, чай, скобяные товары, посуда.—Въ самомъ Хайларѣ для подъема его торговаго значенія учреждены двѣ ярмарки: съ 15 по 30 Іюня и съ 1 по 10 Ноября. Виднѣйшими отраслями мѣстной промышленности и торговли являются **мойка шерсти** и **скупка сурковыхъ (тарбаганьихъ) шкурокъ**. Хайларъ состоитъ изъ 3-хъ частей: стараго города, русскаго торговаго поселка и административнаго поселка Старый Хайларъ—резиденія монгольскаго амбаня (князя) княжества Барги—представляетъ изъ себя двѣ улицы глинобитныхъ построекъ, окруженныхъ такою

же стѣ ой; населенъ онъ китайцами и монголами; въ русскомъ торговомъ поселкѣ сосредоточены русскія и китайскія торговли, а въ административномъ поселкѣ-исключительно желѣзнодорожныя, воинскія и правительственныя учрежденія и квартиры желѣзнодорожныхъ и воинскихъ частей. аселеніе Хайлара около 9000, Хайларскаго округа—до 30000, причемъ населеніе Хайларскаго округа—только монголы-кочевники. — Въ Хайларѣ имѣются: церковь, совѣтъ поселковаго управленія, почтово-телеграфная контора, два уличища, больница, метеорологическая станція, камера Мирового Судьи, Россійское Императорское Вице-Консульство, Управленіе Полицейскимъ Надзоромъ. бойня, ветеринарный смотровый пунктъ.—**Составъ Россійскаго Императорскаго Вице-Консульства:** Вице-Консулъ П. К. Усатый; Секретарь—г. Поликарповъ, переводчикъ—г. Рыковъ. **Совѣтъ Поселк. Управленія:** Предс-ль В. И. Спиченковъ члены: П. П. Водановъ и А. Г. Кибановъ.

Торгово-промышленныя предпріятія.

Аптеки.

Гухманъ, И. И.

Банки и кредитныя учрежденія.

Русско-Азіатскій (Отдѣленіе).
Хайларское О-во Взаимнаго Кредита.

Бѣлье, готовое платье.

Самсоновичъ, Бр. Т-во.
Торпищевъ, К. Х.
Тун-зюй-шинъ.
Юн-фа-куй.

Булочныя и кондитерскія.

Гусевъ.
Касьянцъ.
Тун-тай-фару.

Винно-бакалейныя торговли.

Касьянцъ.
Сан-лун-хо.
То-шин-юнъ.
Тун-тай-фу.
Чин-тай-и.
Чун-тай-юнъ.
Че-жун-хо.
Шимковичъ, Р. К.
Юан-шен-ли.

Водочные заводы, торгов. спиртомъ.

Анискинъ, Д. А.
Арзамасцевъ, С. Д.
Михеловскій, І. М.
Окунь, А. Л.
„Т-во Винодѣлія въ Хайларѣ".

Галантерейные товары.

Самсоновичъ, Бр. Т-во.
Торпищевъ, К. Х.
Тун-зюй-шинъ.
Юн-фа-куй.

Гостиница.

Поповъ, И. Е.

Завед. фрукт. водъ.

Денисова, М. А.

Заготовка прессованнаго сѣна.

Михеловскій, І. М.
Фирсовъ, А. Л.

Кожевенный товаръ.

Кричевскій.

Колбасное заведеніе.

Бруй, А. К.

Мануфактурные товары.

Самсоновичъ, Бр. Т-во.
Торпищевъ, К. Х.
Тун-зюй-шинъ.
Юн-фа-куй.

Москательные товары.

Карама, П.

Монгольскіе и Китайскіе товары.

Тун-лай-сунъ.
Тун-зюй-шинъ.
Ты-хин-сунъ.
Хун-тай-чанъ.
Цы-шин-мо.
Юн-фа-куй.

Мыловар. заводъ.

Лерхе. П. П.

Мучные товары.

Анискинъ, Д. А.
Кузнецовъ, В. Г.
Кванкъ-ли.
Русское Мукомольное Т-во, Акціон. Общество (отдѣленіе).

Обувь.

Кричевскій.
Самсоновичъ, Бр. Т-во.
Тун-зюй-шинъ.
Юн-фа-куй.

Пивовар. заводъ.

Тервантъ, П. П.

Поставки и заготовки.

Бр. Булгеръ.
Бр. Левитанъ.

Рыбопромышленность.

„Буйноръ" Рыбопромышленное Т-во.
Халхасское Рыбопромышленное Т-во.

Скобяные товары.

Солоповъ и Сынъ, Т-во.
Цы-шин-мо.

Скотопромышленность.

Булгеръ, Бр., Скотопромышленн. Т-во.
Вольфовичъ, Д. И.
Мееровичъ, А. Д.
Побержанскій, И. І.
Озриловичъ.
Торпищевъ, К. Х.
Торпищевъ, А.
Монгольское Скотопромышленное.
Мееровичъ, И., Т-во.

Скупка шерсти и сырья.

Видерманъ, Д.
Ванглевъ.
Лабунскій, К. І.
Луи Зальмъ (Акціонерное Общество).
Стуккенъ и К°, т/д.
Торпищевъ, К. Х.
Торпищевъ, Али Акбяръ.

Типографіи.

Вайтраубъ.
Динабургъ.

Шапки и фуражки.

Бродскій.
Шульманъ.

ХАРБИНЪ.

Столица сѣверной Маньчжуріи (сфера русскаго вліянія) и административный центръ Китайской Восточной желѣзной дороги, расположенъ на правомъ берегу судоходной рѣки Сунгари, почти подъ 46° с. шир. и занимаетъ площадь около 5500 десятинъ земли. Не считая пригородныхъ частей, Харбинъ дѣлится на три части: Старый Харбинъ, **Новый Харбинъ** и **Харбинъ-Пристань**. Жителей во всемъ Харбинѣ, включая и пригородные поселки, по даннымъ однодневной переписи, произведенной 21 февраля 1913 г., около 68000 человѣкъ, изъ коихъ около 48000 мужчинъ и около 20000 женщинъ.

Въ городѣ 6 церквей (седьмая строится), 1 костелъ, 1 синагога и будетъ строиться мечеть; нѣсколько училищъ, въ томъ числѣ торговая школа, два коммерческихъ (мужское и женское), 2 женскія гимназіи и 2 мужскія (всѣ частныя), приходскія школы, городскія, желѣзнодорожныя и пр.; имѣются три больницы, пять собраній. Городъ освѣщается электричествомъ. Одно время значеніе Харбина, какъ пункта торгово-промышленнаго, стало нѣсколько падать, и тогда часть торговыхъ фирмъ ликвидировалась, другая часть перебралась въ Амурскій край, гдѣ строится желѣзная дорога; затѣмъ нѣкоторый ущербъ его торговлѣ нанесли: закрытіе 50-ти верстной полосы и китайцы, основавшіе вблизи Харбина новый городъ Фудзядянъ (населеніе коего достигаетъ 75—80 тысячъ человѣкъ), въ который они и перенесли свою торговлю и учрежденія.

тѣсь умѣстно отмѣтить развивающееся въ этомъ городѣ, какъ и въ нѣкоторыхъ другихъ китайскихъ поселкахъ, кустарное сельско-хозяйственное машиностроеніе: по внѣшнему виду орудія очень удачно имитированы подъ русскія и иностранныя марки, которымъ уступаютъ лишь качествомъ матеріала; на пароходахъ мѣстнаго сообщенія изъ Харбина плуги являются теперь почти постояннымъ грузомъ. Въ общемъ же значеніе Харбина, какъ торговаго и экспортнаго центра, несомнѣнно возрастаетъ: сумма всего Харбинскаго торговаго оборота за 1913 г. (экспортъ, импортъ, транзитъ и мѣстная торговля) достигла 59 милл. рублей; въ этой суммѣ видное мѣсто занимаетъ экспортъ бобовъ, желт. масличн. (1350000 руб.), затѣмъ идутъ импортъ и транзитъ мануфактуры и пряжи (7500000 р.), экспортъ муки и отрубей (6600000 р.), экспортъ зерна (кромѣ пшеницы)—3500000 р. и пр. *). Въ Харбинѣ нѣсколько мукомольныхъ мельницъ (около 10), машинный кирпичный заводъ, пивоваренные заводы, заводы искусственныхъ минеральныхъ и фруктовыхъ водъ, мыловаренные заводы, кожевенные, водочные и винокуренные заводы, конфектныя, гильзовыя, макаронныя фабрики, электрич. станціи и пр. Проектируется учрежденіе ипотечнаго банка, открытіе Отд. Госуд. Банка и Казначейства, Колоніальнаго Банка, Судо-Сберегат. Т-ва и Русско-Китайск. Банкирской конторы; поднятъ вопросъ объ открытіи мужской гимназіи.

Изъ учрежденій назовемъ слѣдующія: Управленіе Кит.-Вост. ж. д. и его Отдѣлы; Биржевой Комитетъ; Городской Совѣтъ; Банки; Редакціи газетъ и журналовъ; Консульства: Англійское, Американское, Бельгійское, Германское, Японское, Россійское, Французское и Японское; Пограничный Окружный Судъ; Учебныя заведенія: два коммерческихъ училища: мужское и женское, гимназіи: Андерса, Генерозовой, Рофастъ и Оксаковской; торговая школа, желѣзнодорожное и городское училища; городской театръ; театръ-циркъ; 10 типографій: Бергута (Заводская ул.), Буракъ (Мостовая ул.), Русско-Китайская (Пристань), Бр. Скобликихъ („Новый Край"), Т-ва газетныхъ работник. („Новая Жизнь"), „Трудъ" (Рѣдкина), Управленія Кит.-Вост. ж. д., Штаба Округа Погран. стражи, „Юань-Дун-Бао"; Китайская таможня; почтово-телеграфная контора (Больш. ул.); шесть больницъ и частныхъ лечебницъ; Управленіе Коменданта города; Штабъ Округа Пограничной стражи; нѣсколько клубовъ; библіотека-читальня служащихъ Кит.-Восточной ж. д. и 6 друг. библіотекъ; Контора „О-ва Спальныхъ вагоновъ"; около двадцати разныхъ обществъ (ученыхъ, спортивныхъ, благотворительныхъ, профессіональныхъ), напр.: Общество русскихъ оріенталистовъ, которое издаетъ журналъ „Вѣстникъ Азіи", „Отдѣленіе О-ва Востоковѣдѣнія", „Маньчж. Сельско-Хозяйств. О-во", „Маньчж. О-во ветеринарн. врачей" и т. д. Изъ выходящихъ здѣсь періодическихъ изданій можемъ назвать газеты: „Востокъ" (С. В. Полетика), „Новая Жизнь" (Левенциглеръ, Чернявскій и Кліоринъ), „Харбинскій Вѣстникъ" (ред. П. Тишенко), „Юань-Дун-Бао" (китайская ежедневная); журналы: „Вѣстникъ Азіи" (еженед.—изд. О-ва Русскихъ Оріенталистовъ), „Сельское Хоз. въ Сѣв. Маньчжуріи", „Монголуи-Сонинъ-Бичикъ" (2 раза въ мѣс., на монг. яз.); еженед. журналъ „Желѣзнод. Жизнь на Дальнемъ Востокѣ"; „ орг. Бюлл. Харб. Биржи"; „Вѣстникъ Харб. Обществ. Управл." и „Извѣстія Харб. Желѣзн. Собранія", „Просвѣт. Дѣло въ Азіат. Россіи" и др.

Членами Русско-Англійской Палаты въ г. Харбинѣ состоятъ: князь

*) Цифры заимствованы изъ № 32 Торг. Бюлл. Харбинской Биржи (1914 г.).

Ред.

Г. Г. Кутузовъ (Управл. Маньчж. Отд-ми Русск.-Аз. Банка) и Инженеръ М. П. Фрилъ (Предѣд. Бирж. Комитета).

Должностныя лица: Китайская Восточная жел. дорога: Управляющій—Генер.-лейт. Д. Л. Хорватъ, Помощники его: по гражд. части—Генер.-лейт. М. Е. Афанасьевъ и по жел.-дор. части—князь С. П. Хилковъ, Правитель Дѣлъ—А. А. Братановскій, Главный Бухгалтеръ—П. Е. Астаховъ, Начальникъ Учебн. Отдѣла жел. дор.—П. В. Борзовъ, Помощникъ его—[illegible]. Б. Кмировъ, Начальникъ Матеріальн. Службы—П. Ф. Завадскій, его помощники—П. М. Гладышевъ и Ф. Ф. Витте, Завѣд. топливомъ—К. Ф. Коренецкій, Начальникъ Коммерческой части—В. П. Лепешинскій, его помощникъ—Э. В. Слаута, Секретарь—В. В. Горбатенко, Начальникъ Службы Пути—В. В. Нѣмчиновъ, Помощники его: Д. П. Козакевичъ и Н. А. Казы-Гирей, Нач. Техн. Отд.—Б. С. Добровольскій, Нач. Отд. Новработъ—А. В. Рудницкій, Секретарь Службы—князь С. К. Русіевъ-Корчибашевъ, Начальникъ Службы Тяги—В. Д. Лачиновъ, его помощникъ—А. М. Бушуевъ, Начальникъ Техническаго Отдѣла—П. І. Шпаковскій, Нач. Главныхъ мастерскихъ—Ф. В. Красногорскій, Завѣд. Испыт. Лабораторіей—инж. Г. Я. Домбровскій, Секретарь Службы—Р. Р. Мюллеръ, Начальникъ Службы эксплоатаціи—А. К. Гинце, его помощникъ—А. О. Максименко, Начальники Отдѣленій: Западнаго—А. С. Юркевичъ, Восточнаго—П. И. Обломіевскій и Уссурійскаго—А. П. Костаревъ, Начальникъ Службы Телеграфа—А. А. Затепляинскій, его помощникъ—С. М. Имшенецкій, Завѣд. телефонной сѣтью—О. Р. Зендеръ. Начальникъ Службы Сборовъ—Л. Г. Архангельскій, его помощникъ—Ф. П. Соболевъ. Главный врачъ жел. дороги—Ф. А. Есенскій, его помощникъ—Хмара-Борщевскій, Санит. врачи: Р. А. Будбергъ и В. Ф. Лазовскій, Старшій ветер. врачъ—В. І. Онисименко, Старшій врачъ больницы—Т. І. Новкунскій, Начальникъ Земельн. Отд.—М. К. Кокшаровъ, Помощникъ его—А. А. Варпаховскій, Юрисконсультъ Отдѣла—В. А. Збродовскій, Завѣд. Отдѣл. Судох.—К. Ю. Веберъ, Ревизоръ судоходства—А. Г. Кишкинъ, Агентъ Хабаровск. пристан.—В. З. Ильинъ, Главный Юрисконсультъ—Б. П. Гартунгъ, Дѣлопроизводитель Юридическ. Отдѣла—П. А. Кругловъ, Главный контролеръ Кит.-Восточной ж. д.—М. П. Мещерскій, его помощникъ и замѣститель—П. П. Поповъ, Секретарь контроля—К. Н. Фокинъ, Старшій Контролеръ Уссур. жел. дор.—Э. В. Левицкій, Уполномоченный для сношеній съ китайскими властями—Е. В. Даніель, Завѣд. Метеорол. Отд.—П. А. Павловъ, Завѣд. Горнымъ Бюро—І. В. Дуткевичъ и П. Р. Соллогубъ, Завѣд. дѣлами Пенс. Кассы Уссурійской линіи—В. Е. Сентянинъ, Предсѣдатель О-ва Потребителей Кит.-Вост. ж. д. П. П. Воронсбехеръ, Секрет. В. М. Никольскій, Завѣд. складами: Ст. Харбинъ—М. П. Плигинъ, Харбина Пристань—А. М. Котлицкій, Начальникъ участка Службы Пути—Р. Э. фонъ-Пркоссингъ, Начальн. гор. уч-ка—Б. А. Ринекъ, его помощникъ М. М. фонъ-Ландсбергъ, Смотритель зданій—Г. П. Мореевъ, Начальники станцій: Ст. Харбинъ—А. К. Крапивницкій, Харбинъ-Пристань—П. П. Калачинскій, и Харбинъ-Старый—І. П. Ржепковскій, Директоръ Харб. Коммерческ. училищъ—П. В. Борзовъ. Инспектора: мужского—П. А. Большаковъ, женскаго—М. А. Устюмовичъ, Врачъ обоихъ уч.—П. А. Розановъ. Инспекторъ Торг. школы—Г. П. Петровскій, Начальникъ почтово-телеграфной конторы—Л. Д. Смирновъ, его помощникъ—П. П. Кухтинъ, Полицейское Управленіе Кит.-Восточной жел. дороги: Начальникъ Управленія—

полк. Л. Я. Горгопа, Начальникъ Харб. Отдѣл.—ротм. П. К. Андреевъ Городской Совѣтъ: Предсѣдатель—Мих. Серг. Уманскій, Завѣдывающій хозяйств. частью—Е. И. Добисовъ, Завѣд. строит. частью—В. А. Семянниковъ, Завѣд. торгов. и врач.-санитарн. частями—Ф. С. Мымринъ, Городск. Архитекторъ—І. Ю. Левитинъ, Городской Юрисконсультъ—Г. С. Баршевъ, Секретарь Гор. Сов.—М. А. Рейзманъ, Завѣд. Гор. Амбулат.—А. И. Марголинъ, Гор. санитарн. врачъ—Н. Ф. Гольдбергъ, Ветер.-санит. врачъ—Г. А. Пипчикъ, Старшій Городской техникъ—П. Л. Федоровъ, Городской полиціймейстеръ—Р. А. фонъ-Арнольдъ, Помощникъ его—А. А. Павловскій, Начальникъ сыскного Отд.—г. Целица, Биржевой Комитетъ: Предсѣдатель—М. И. Фридъ (тел. 461), Замѣститель—Е. Л. Дыновскій. Секретарь—Н. Н. Штейнфельдъ (тел. 576), Маклеры: В. Н. Лютиковъ (старшій) П. М. Дзюбинъ, И. Я. Яппо, С. М. Кротманъ и А. Б. Гутманъ, Биржевыя артели: Староста Харбинской Артели—Т. Я. Выэпискій. Староста Гостинодв. арт.—Н. К. Константиновъ, Банки и Кредитныя Общества: Директоръ Русско-Аз. Банка -князь Г. Г. Кугушевъ, Предсѣд. Правл. 1-го Харб. О-ва Вз. Кр.—С. Н. Цыренщиковъ, Предсѣд. Совѣта—Е. Л. Дыновскій, Предсѣдат. Правленія 2-го Харб. О-ва Вз. Кр.—Ф. С. Мымринъ, Предсѣдатель Совѣта—Ю. Е. Эльясонъ. Пограничный Окружный Судъ.: Предсѣдатель—В. А. Скворцовъ, Товарищъ предсѣдателя—М. І. Гейнсдорфъ. Секретарь Суда—І. В. Лавочниковъ, Прокуроръ—А. В. Сульжниковъ Секретарь Прокурора—Ф. У. Сикорскій, Судебный Слѣдователь—В. П. Глазуновъ.

Мировые судьи: В. О. Вечоръ, І. Ф. Дульскій, С. Н. Максимовъ А. П. Герасимовъ, М. М. Сухоруковъ, А. С. Пегеревичъ и А. П. Шимелевичъ. Судебные Пристава: С. О. Горбенко (Строительная ул.) и Е. М. Поповъ (Полицейская ул.).

Нотаріусы: В. С. Алейниковъ (Мостовая, д. Трофимова) и К. И. Кайдо (Мостовая, соб. домъ).

Адвокатура: Присяжные Повѣренные: Влад. Иван. Александровъ (Коммерч., д. Перегудова), Самуилъ Генрих. Варскій (Артиллерійская, 35), Г. С. Баршевъ, Ал-др. Видлеръ (Техническая, 411), А. П. Козловскій (Коммерч., 38), Болесл. Петр. Гартунгъ (Маньчжурск пр., 8), Ал-дръ Адам. Лущинскій (Полицейская, домъ Карпова), Петръ Петровичъ Магнушевскій (Коммерч., соб. домъ). Дм. Фед. Пузановъ (Больш., д. Шлянда), Цезарь Гергонт. Томашевскій (Сунгарійская, уг. Думской), Михаилъ Сергѣевичъ Уманскій (Биржевая, 31). Помощн. Присяжныхъ Повѣренныхъ: Нейе. Ханм. Бейлинъ, Вас. Ал-др. Зброловскій (Садовая, 579), В. Н. Минскій (Биржев., 20). Д. П. Никифоровъ (Мостовая, 12), Евг. Семен. Пружанъ (Большой пр., 24). Частные повѣр.: Петръ Алексѣев. Гольфандъ, Ив. Ив. Карасавва, Дмитрій Ильичъ Терновъ (Полицейская, д. Биржи); „Юридическое Бюро" (Пекарная улица).

Вольнопрактикующіе врачи: А. Е. Аккерманъ и Н. Х. Эльясонъ (зубоврач., каб.)—Пристань, Коммерческая, 31, тел. 557. А. П. Андрониковъ (внутр., нервн., дѣт.)—Аптекарская, 38, тел. 472. С. Я. Берладскій (кожн., венер., мочеполл. леченіе 914)—Сквозная, д. Глѣбова. Е. М. Брагинская (зубовр. каб. и лаборат.)—Пристань, Пекарная, 1. Э. Б. Вайсфельдъ (зубоврачебный каб.)—Новогородняя, уг. Русской ул. С. Н. Гиллерсонъ (внутр., дѣтскія)—Биржевая, д. 43, тел. 661. С. І. Грабовскій (внутр.)—Почтовая, 81, тел. 606. Р. Л. Гринштейнъ (зубовр. каб.)—Короткая 9. О. Г. Добришманъ (зубоврачебный кабин.)—Биржевая, 26. В. Г. Жилинскій (внутр. и хим.-бактер. изсл.)—Торговая, 15. Б. Залѣсская (зуб. каб.). Нов. гор., 1-

воторговая, 17. Ин-ша-генъ (женск. и венер.)—Мостовая, 16. А. Ч. Кауфманъ (дѣтск. и внутр.)—Нов. гор., Большой, 38, телеф. 201. П. С. Кирчевъ (914, массажъ, электро и свѣтолеченіе; дежурство врачей; клиника съ кроватями и пріемъ приходящихъ) -Уголъ Полевой и Новогородней, с. д., тел. 456. Ф. П. Краславская и Б. П. Кауфманъ (зубоврач. кабин.)—Биржевая, 29, тел. 666. Л. О. Левенцигперъ (внутр. и нервн.) Биржевая, 56. Ф. Г. Левенцигперъ (зубовр. каб.)—Биржевая, 36. Е. П. Лейзерманъ (зубовр. каб. и лабор.)—Китайская, уг. Ямской. Лечебница врачей-спеціалистовъ (по всѣмъ болѣзнямъ; постоян. кровати и амбулаторія)—Пристань, Коммерческая ул., 2-й домъ отъ Артиллерійской. П. М. Ли (женскія, глазн., внутр. и леч., 914)—Мостовая, 30. К. А. Лорія (венерическія, мочеполов., кожн. и леч. 914)—Китайская, 58, тел. 513. Л. П. Марголинъ (женск. и акуш.)—Пристань, Аптекарская, 8. А. П. Михалевъ (женск. и акуш.)—Нов. гор., Пекинская, 12—28, тел. 111. Г. Мори (внутр., женск., хирург., ушн., горл. и леч. 914)—Нов. гор., Новоторговая, домъ Южно-Маньчж. О-ва. С. Мурай (внутр., хирург. женск., венер. и леч. 914)—Пристань, Ямская, 26. Ж. Нарита (внутр., дѣтск. женск., леч. 914)—Нов. гор., Почтовая, уг. Ажихейской, тел. 713. Л. П. Ольшанскій (зуб. каб.)—Сунгар. пр., 21, тел. 166. П. Осафуне (горл., нос., ушн., внутр., хирург. и леч. 914)—Китайская, уг. Широкой. К. Л. Сахарова (зубовр. каб.)—Нов. гор. Большой, 49, тел. 535. Сун-сяо-шенъ (внутр., хирург., женск., мочен., венер.)—Мостовая, 31. М. М. Френкель (внутр. и дѣтск.)—Китайская, уг. Школьной, тел. 2. М. Фуксманъ (внутр., женск., акуш. и мочеполов.)—Кавказская, 7, телеф. 631. С. Р. Черняевскій (венер., кожн., сифил.) -Артилл. ул., д. Добренькаго. Б. Шварцъ-Кауфманъ (женск. и дѣтск.) -Нов. гор., Большой, 38, тел. 201, и всѣ другіе врачи, состоящіе на службѣ разныхъ учрежденій. **Ветеринарные врачи:** П. М. Ивановъ—Почтовая, д. Стеценко. А. С. Мещерскій—Самаиная, 16. П. П. Пановъ—Бульварная, д. Акц. О-ва Арт. Кошель. А. П. Свѣчниковъ—Новоторговая, д. Прѣснякова. Г. А. Сергѣевъ—Самаинная, 9. П. А. Павловскій—Биржевая, 47. Т. Л. Черпятынскій—Почтовая, 54.

Изъ множества функціонирующихъ въ г. Харбинѣ Обществъ назовемъ здѣсь слѣдующія: „Маньчжурское Сельско-Хозяйст. О-во" (предсѣд.—Г. А. Сергѣевъ). Маньчж. О-во ветерин. врачей" (предсѣд.—Т. Л. Черпятынскій, Вице-предсѣд.—К. Ф. Голиновскій, Секретарь -П. М. Бортневичъ). „Харбинское О-во спортсменовъ" (предсѣд. С. З. Меркинъ, Секретарь -В. К. Цебергъ). „Русско-Японское О-во" (предс.—Е. Л. Цыповскій. Секрет.—К. Фусе),—Отдѣл. Императорскаго Техн. О-ва (предс. князь -С. Н. Хилковъ, Секретарь -Н. Д. Евдокимовъ). „О-во Русскихъ Оріенталистовъ". „Вольно-Пожарное О-во" (Начальникъ—М. С. Барскій). „Маньчж. О-во помощи. врачей (предс. А. П. Тимановичъ, секретарь—П. П. Ивановъ). Маньчж. Эсперантское О-во (Предс.—П. А. Казы-Гирей, Секр. І. І. Лесецкій). Украинскій Клубъ (Предс.—Г. П. Пещичъ, Секр.—В. К. Крыжанскій). Желѣзнодор. Собраніе (Предс. Комитета—кн. С. Н. Хилковъ, Секр.—А. М. Косаревъ, Хоз. Собр.—П. П. Корсаковъ). Русскій Фото-кино-клубъ. (Предс.—А. К. Гинце, Секр.—С. П. Бондаренко). Желѣзнодор. Собраніе при Механич. мастерскихъ (Предс.—П. К. Терешковъ, Секр.—П. П. Черноземовъ), и др.

Торгово-промышленныя предпріятія.

Автомобили.

Маграмъ и К°, Китайская, 29.

Антикварная торговля.

Сы-хин-юань, Мостовая, 302.

Аптекарскіе товары.

Айзенштейнъ, Е. А., Китайская, 24.
Аккерманъ и Кайманович, Новоторг.
Альтеръ, Л. М., Нов. гор. Базаръ.
Аркусъ, З. Г., Мостовая, 10.
Аркусъ, М. Е., Сунгарійская, 35.

Балабановъ, Ф. С., Новоторгов., 13.
Гольдбергъ, А. А., Аптекарская, 15.
Гурвичъ, Р. К., Китайская, 40.
Клареръ, В. Р., Китайская, 44.
Кофманъ, В. В., Китайская, 19.
Кунстъ и Альберсъ, т/д., Коммерч. ул.
Львовъ, Ф. А., Сунгарійск., 19.
Московскій складъ, Китайск. ул.
Розенштейнъ, І. А. Новогор., 11.
Стрижакъ, А. Я., уг. Аптек. и Китайск.
Умеда и К°, Т-во, Мостовая ул.
Устянскій, А. А., Участковая ул.
„Центральный", Китайская, 41.
Чуринъ, И. Я. и К°, т/д., Больш. пр., уг. Новоторговой.
„Южный", Китайск. ул.

Аптеки.

Гебда, близъ Миллер. казармъ.
„Каташевичъ" (А. Вахмистровичъ), уг. Аптекарской и Китайской.
„Новая" (Миллеръ и Гандель), Китайская, 34.
„Ново-Харбинская" (Б. Гурвичъ), уг. Новоторговой и Почтовой.
„Сунгарійская" (Р. Гурвичъ), Китайская, уг. Японской.
Томсонъ, Л. Н., уг. Бульв. и Почтовой.
„Центральная" (М. Кофмана), уг. Мостовой и Участковой.

Арматура.

Мичковъ, В. Н., Участковая, с. д., тел. 310.
Сименсъ и Гальске, Акц. О-во.
Скоблины, бр., Т-во, Новогородняя, соб. домъ.
Чуринъ, И. Я. и К°, т/д., уг. Больш. и Новоторговой ул.
Эрлангеръ, Ант. и К°, Т-во, Коммерческая, 43.

Артели биржевыя.

„Ново-Гостинодворская" (отдѣленіе).
„Харбинская", Китайск., д. Раткевича.

Асфальтъ и гудронъ.

„Асфальтъ", Т-во.
Чуринъ, И. Я., и К°, т/д. Китайск. ул.

Аукціонный залъ

Харб. Биржев. Артели, Китайск., домъ Раткевича.

Бакал.-колоніальные товары.

Агѣевы, бр. и К°, т/д., Китайская ул.
Бондарь и Водянскій, Т-во, Новогор.
Вазеосъ, Магазинная, 10 (опт. ск.).
Вигдорчикъ, бр., Нов. гор., пр. Собранія.
Винертъ, К. С., Саманная, 8.
„Висснеръ и Эльгасъ", Аптекарская соб. домъ.
Гурченко и Кисловъ, т/д., Новотор. ул., д. Добржанскаго, и Китайская, 42.
Константиновскій, І. М., Русская, 2. (опт. складъ).
Кунстъ и Альберсъ, т/д., Коммерч. ул.,
Нафталинъ, М. А., Китайская, 51.
Петерецъ, бр., т/д., Коммерческ., с. д.
Пинскій, Б. А., Китайская, 53.
Сон-хо-шинъ, т/д., Новогор. ул.
Фришманъ, Новогородн., уг. Сквозной.
Чуринъ, И. Я. и К°, т/д., 1) уг. Большого и Новоторговой; 2) Китайская ул.
„Экономія", Новогор. ул.

Балки двутавровыя.

Чуринъ, И. Я. и К°, т/д., Пристань, Китайская ул.
Эрлангеръ, А. и К°, Т-во, Коммерч. ул.

Бани.

Гурская, М. Л., Артилл., 52.
Леонова, Т. М., Почтовая, 89.
Мичковъ, В. Н., Участковая, с. д.
Риммерманъ, Б. Я., Аптекарская, 14.
Рыбалкина, И. П., Діагональная, 25.
„Центральныя" (Анон. О-ва), Мостовая, 16.

Банки, банк. конт. и кред. учр.

Второе О-во Взаимн. Кредита, Кит., 1, тел. 446.
Ландау, Л. В. и К°, Агенство—Аптекарская, с. д., тел. 581.
Первое О-во Взаимнаго Кредита, Мостовая, с. д., тел. 518.
Русско-Азіатск. Банкъ (отдѣленіе).
Цвѣтковъ, Филипченко и К°, Банк. Домъ (въ Москвѣ). Предст. А. Я. Телицынъ, Ямская, 10.

Бѣлье.

Агишевы, бр., Торг. Т-во, Китайск. ул.
Агѣевы, бр. и К°, т/д., Китайская ул.
Горячевъ, И. Е. Торгов. ряды.
Громычко и Шацилло, Китайская, 45.
Деушевы, бр., Китайская, 35.
Жирновъ, Ф. Н., Новогородняя, 37.
Мальцева, Е. А., Китайская, 29.
Самсоновичъ, бр., Т-во, Пассажъ.
Челебн, А. С., Китайская, 4.
Чигиръ, Я. Е., Мостовая ул.
Чуринъ, И. Я. и К°, т/д., уг. Большого и Новогородней ул.
Штейнеръ, М., Китайская, д. Гѣбова.

Бюро разныя.

Макаровъ, А. П. Участковая, 4.
Сельско-Хоз. О-ва, Торгов. ул. (информаціонное).
Сорокинъ, Я. П., Русская, 18 (похоронн.).
Шандеръ, І., Участковая, 9 (похоронн.).

Велосипеды и пр.

Апостоловъ, Т. А., Китайская, ул.
Безналова, В. Д., Участк., д. Бѣлина.
Берковичъ, А., Китайская, 42.
„Діана", Участковая ул.
Домнинъ, П. К., Правленск., 5.
Маграмъ и К°, Китайск., 29.
Косменковъ, А., Китайская, 24.
Силаковъ, Т. С., Новоторговая ул.
Чуринъ, И. Я. и К°, т/д., уг. Больш. и Новоторговой.

Вина Кавказскія.

Пицхалаури и Пааташвили, Китайская, 23 (погребокъ).

Виноторговли.

Вигдорчикъ, бр., Мостов. ул.
Висснеръ и Эльгассъ, т/д., Аптекарская, с. д.
Вольфсонъ, Е. В., Пристань.
Врублевскій и Найдичъ, Аптекарск., 10, (складъ).
Гурченко и Кисловъ, Коммерч., 22.
Зелениннъ, В. Е., Участк. ул.
Могеро, Китайская, ряд. съ „Декадансъ".
Окунь, А. А., Коммерч., с. д. (складъ).
Петерецъ, бр., т/д., Коммерческая, с. д.
Поповъ, А. Д., Ажихейск., 81 (складъ).
Смирновъ, Т., Новоторг. ул.
Чуринъ, И. Я. и К°, т/д., уг. Новоторг. и Большого.

Винокур. и водочн. заводы.

Антинасъ, Г. Д., Конная, с. д.
Вольфсонъ, Е. В., Пристань.
Врублевскій, П. М., за городомъ.
Ефимовъ, А. П., Коммерческая, с. д.
Кашъ, П. М., Сквозная, 7.
Кобецкій, А., Фудзядянъ.
Лондонъ, бр., Участковая ул.
Мордоховичъ, А., Пристань.
Никитина, Е. П., Нов. городъ.
Окунь и Скирскій, Т-во, Пристань.
Пасхали, Г. К., Пристань.
„Спиртенка", Модягоу.
Фридь, С. І., Артиллерійская, с. д.
Шуръ, Н. Г., Пристань.

Воды искусственныя.

Абзаховъ, П. Ш., Торговая, 16.
„Кавказское Т-во", Цицикар. ул.
Коташевичъ, Аптекарск., уг. Китайск
Лондонъ, бр., Участковая ул.
Рабиновичъ, Р. Б., Базарная, 15.
Т-во Соедин. Заводовъ, Участковая ул

Вѣсы десятичные и пр.

Скоблины, бр., Т-во, Новогородняя, с. д.
Чуринъ, И. Я. и К°, т/д., уг. Больш. и Новоторговой.

Газеты, журн. и др. изданія.

„Бюллетени Харб. Бирж. Ком.".
„Востокъ", Ежедн. газ. Годов. подп. цѣна 10 руб.
„Вѣстникъ Азіи", журналъ, цѣна 6 руб.
„Желѣзнод. жизнь на Дальн. Востокѣ", цѣна 6 руб.
„Извѣст. Харб. Общ. Управл.".
„Извѣст. Харб. Желѣзнод. Собранія".
„Монго-тунъ-Сонинъ-Бичикъ", Монг. журн., цѣна 4 руб.
„Новая Жизнь", ежедн. газ., ц. 14 р. 40 к
„Сельское Хозяйство въ Сѣв. Маньчжуріи", журналъ. Подп. ц. 2 р.
„Спутникъ по Дальн. Востоку", справочникъ, цѣна 1 р. 50 к.
„Харбинскій Вѣстникъ", ежедн. газета, цѣна 10 руб.
„Юань-Дун-Бао", ежедн. кит. газ., цѣна 5 р.

Галантерейные товары.

Агишевы, бр., Торг. Т-во, Китайск. ул.
Агѣевы, бр. и К°, т/д. „ „
Баскаковъ, И. И., Китайская, 45.
Байчуринъ, А. Х., Китайская, 20.
Бризе и Даніель, Т-во, Китайская, уголъ Корейской.
Васильевъ-Бондыревъ, М. И., Новогоро ня, с. д.
Вергазовы, бр. и К°, т/д., Китайская ул.
Виноградовъ, Л. М., Китайская, 27.
Громыко и Шацилло, Китайская, 45.
Деушевы, бр., Китайская, 35.
Кириновъ, Ф. Н., Новогородняя, 37.
Мальцева, Е. А., Китайская, 29.
Самсоновичъ, бр., Т-во. Собств. Пасс.
Сацъ и К°, Новоторгов. ул.
Сон-хо-шинъ, т/д., Новотор. ул.
Тинѣевъ, А. Х., Аптекарская, с. д.
Чигиръ, Я., Мостовая, 312.
Чуринъ, И. Я. и К°, т/д., уг. Больш. и Новот.
Шнейдеръ, М., Китайская, домъ Глѣбова.
Эскины, бр., Китайская ул.

Галоши резиновыя.

„Проводникъ", Т-во, Китайск., 46

Гастрономич. товары.

Агѣевы, бр. и К°, т/д., Китайская ул.
Бондарь и Водянскій, Т-во, Новог. ул.
Вазеосъ, Магазинная, 10, (опт. скл.).
Винертъ, К. С., Саманная, 8.
„Висснеръ и Эльгасъ", Аптекарск., с. д.
Гурченко и Кисловъ, т/д., Новог. ул., д. Добржанскаго, и Китайская, 42.
Константиновскій, І. М., Русская, 2, (опт. складъ).
Кунстъ и Альберсъ, т/д., Коммерческая ул.
Нафталинъ, М. А., Китайская, 51.
Петерецъ, бр., т/д., Коммерческая, с. д.
Пинскій, Б. А., Китайская, 53.
Сон-хо-шинъ, т/д., Новогородн. ул.
Фришманъ, Новогородн., уг. Сквозной.
Чуринъ, И. Я. и К°, т/д., 1) уг. Большого и Новоторговой, 2) Китайская ул.

Гильзовыя фабрики.

Катыкъ, А. и К°, т/д., Новый городъ.
Лопато, А., С-вья, т/д., Китайск. ул.
Пасташевскій, А. Н., („Міръ").

Гостиницы и меблир. комнаты.

„Акрополисъ", Аптекарская, 7.
„Бельвю", Биржевая, 24.
„Варшава", Аптекарск., 25.
„Грандъ-Отель", Сунгарійск. пр.
„Европа", Новогородняя ул.
„Имперіаль", Сунгарійск. пр.
„Коммерческая", Китайская ул.
„Метрополь", Сунгарійск. пр.
„Московское Подворье", Китайск., 59.
„Оріантъ", Новоторг. ул.
„Петроградъ", Магазинная, 11.
„Сибирь", Коммерческая ул., тел. 549.
Сѣверная", Магазинная, 9.
„Харбинское Подворье", Китайск, 57.
„Яръ", Аптекарская, 13, и мн. др.

Граммофоны.

Бендерскій, Х. Я., Китайск., 41.
„Лира", (Л. Скороходъ), Новоторг. ул.
Теймуразовъ, Г. Я., Новогор., уг. Мост.
Чуринъ, И. Я. и К°, т/д., Представители Акц. О-ва „Граммофонъ".

Дамскія шляпы.

Агишевы, бр., Торг. Т-во, Китайск. ул.
„Конкурренція", магазинъ, Китайская ул., прот. маг. „Лира".
Самсоновичъ, бр., А., М. и Д., Т-во, Соб. Пасс.
Чуринъ, И. Я. и К°, т/д., Большой пр., с. д.

Двигатели, машины и пр.

„Сименсъ и Гальске", Акц. О-ва (Отдѣленіе), уг. Бульв. и Новоторг.
Чуринъ, И. Я. и К°, т/д., уг. Больш. и Новоторг.
Эрлангеръ, Ант. и К°, Т-во, Коммерческая, 43.

Дорожныя вещи.

Агѣевы, бр., съ С-ми, т/д., Китайск. ул.
Васильевъ-Бондыревъ, М. И., Новогородняя ул.
Деушевы, бр., Китайская, 35.
Самсоновичъ, бр., Т-во, Пассажъ.
Скоблины, бр., Т-во, Большой пр., домъ Агишевыхъ.
Чуринъ, И. Я. и К°, т/д., Больш. пр., уг. Новоторг.

Желѣзно-скобяные товары.

Борщенко, И. И., 12-я Базарн., 52.
Гуль, А. М. „ „ 22.
Дегтярь, 12, Базарная, 51.
Кунстъ и Альберсъ, т/д., Коммерч. ул.
Лысаковъ, П., Торгов. ряды.
Скоблины, бр., Т-во, Новогород., с. д., и Больш. пр., д. Агишевыхъ.
Сушковъ, А. Г., Базарная ул.
Тарасовъ, П. П., Базарн. ул., 10.
Ткаченко, В. П., Базарн. ул., 12.
Ульяновъ, А. С., Новогородняя ул.
Фетисовы, бр., т/д., Новог., 29.
Хлудневъ, П. П., Китайская ул.
Чернолузская, А., Новогородняя ул.
Чуринъ, И. Я. и К°, т/д., уг. Больш. и Новогор.

Земледѣл. орудія и машины.

Кунстъ и Альберсъ, т/д., Коммерч. ул.
Чуринъ, И. Я. и К°, т/д., Пристань, Китайская ул. и Больш. пр., с. д.
Эрлангеръ, А. и К°, Т-во, Коммерч. ул.

Золотыя и серебрян. вещи.

Анцелевичъ, Ф. В., Китайская, 23.
Бѣльскій, М. А., Китайск., 22.
Вейль, В., Китайская 46.
Каспе и К°, т/д., Китайская, 45.
Кунстъ и Альберсъ, т/д., Коммерч. ул.
Лейзеровичъ, М. А., Китайская, 49.
Полонскій, П. Х., Китайская ул.
Слуцкій, К. Х., Китайская, 35.
Чуринъ, И. Я. и К°, т/д., Большой, уг. Новоторговой.

Зонты, трости и пр.

Агишевы, бр., Торг. Т-во, Китайск. ул.
Агѣевы, бр. и К°, т/д.

Байчуринъ, А. Х., Китайская ул., 20.
Кунстъ и Альберсъ, т/д., Коммерч. ул.
Самсоновичъ, бр., Т-во. Китайск. ул.
Чуринъ, И. Я. и К°. т/д., уг. Больш. и Новоторг.

Игрушки.

Климовъ, А. П., Новоторговая, 11.
Кунстъ и Альберсъ, т/д., Коммерч. ул.
Чуринъ. И. Я. и К°, т/д., уг. Больш. и Новоторгов.

Инструменты, сталь и пр.

Скоблинъ, С. Ф., Новогородняя, с. д.
Фетисовы, бр., и К°, т/д.
Чуринъ, И. Я. и К°, т/д., Уг. Больш. и Новоторговой и на Китайской ул.

Канцеляр. и писчебум. товары.

Азархи, С. И., Сунгор. пр., д. Кулаева.
Басинъ, Я. П., Китайская, 27.
Врангель, С. П., Китайск., 40.
Джинжихъ-Швиля, Д. А., Новоторг. ул.
Кишлалы, М., Китайская ул.
Кладманъ, І. І., Китайская, 24.
Кунстъ и Альберсъ, т/д., Коммерч. ул.
Ровенскаго Н-ки, Коммерческая, 35.
Скоблины, бр., Т-во, Большой пр., домъ Агишевыхъ.
Трайнинъ, В. А., Китайск., 22.
Чуринъ, И. Я. и К°, т/д., уг. Больш. и Новоторг.
Щелоковъ, И. Т., Новоторговая, 33.

Керосинъ и нефтян. продукты.

„Азіатск. Нефт. Т-во", Агентство: Кавказская, 14.
„Вост.-Аз. Нефт. Торг.-Пром. Т-во", представители О-ва „Мазутъ" и Т-ва бр. Нобель. См. объявл. впер. текста.
Скоблины, бр., Т-во, Новогородняя, с. д.
Чуринъ, И. Я. и К°, т/д., Китайск. ул.

Китайскія издѣлія.

Сы-хин-юанъ, Мостовая, 302 (антикварная).
Тин-чун-юай, Коммерческая, 14.

Кишечное заведеніе.

Торг.-Пром. Т-во Салотоп. и Кишечнаго производства, Аптекарск., 11.

Книжныя торговли.

Врангель, С. Н., Сунгарійскій пр., 31.
Ровенскаго Н-ки, Коммерческая, 35.
Трайнинъ, В. А., Китайская, 22.
Чуринъ, И. Я. и К°, т/д., Большой, уг. Новоторговой.
Щелоковъ, И. Т., Новоторговая, 133.

Кожевенные товары.

Васьковъ, А. И., Торг. ряды.
Водянскій, Н. В. (заводъ).
Грибуля, бр., Новогородняя ул.
Лысенко, П., Торг. ряды.
Мирецкій, Н., Торгов. ряды.
Соломко, І. Ф., Торгов. ряды.
Сушковъ, А. Г., Китайская, уг. Японской.
Чуринъ, И. Я. и К°, т/д., Большой, уг. Новоторговой.
Шутовъ, С. П., 10-я Базарная ул.

Колбасные товары.

Гурченко и Кисловъ, Коммерческ., с. д.
Кауфманъ, Л. Е., Торгов. 16.
Мишинъ, Н. Я., Конная, 20.
Петерецъ, бр., т/д., Коммерческая, с. д.
Пинскій, Б. А., Китайская, 53.
Циллеръ, К. О., Сквозная, 31.

Кондитерскія.

Аспелянъ, І. С., Сунгар., 33.
„Вѣнская", Ямская, с. д.
Зазуновъ и К°, Т-во. Сунгарійск. пр., 79.
Націєвскій, Ю. П., Новоторговая ул.
Сквирскій, В. Л., Биржев., 49.
Умановъ, Я. И., Пристань.
Христомавриди, Участк., 19.

Конторы желѣзнодорожныя.

Городская Станція Кит.-Вост. ж. д., Полицейская ул.
Городская Станція Маньчжурской ж. д., Новоторговая, 3, тел. 169.
Междун. О-во спальн. вагон. Сунгарійскій пр., Сунгар., 2, тел. 122.

Конторы комиссіон. и справ.

Вайнгуртъ, Я. М., Саманная, 2.
Висснеръ и Эльгассъ, Аптекарская, соб. домъ.
Германъ, Д. А., Китайская ул.
Лейзерманъ, С. И., Мостовая, 34.
Нордгеймъ, С. Г., Почтовая ул.
Текеучи и К°, Мостовая, 2.
Трайнинъ, В. А., Китайская, 22.
Чертковъ, М. М., Саманная, 4.
Чуринъ, И. Я. и К°, т/д., Большой уг. Новоторговой.
„Экспортъ-Импортъ", Бельгійское консульство.
Эльяшевъ, П. П. Полицейская ул.
Ядровъ, С. Г., Пекарна , 6.
„Японско-Маньчжур. Компанія", Новоторговая, 3.

Контора объявленій и рекламъ.

„Реклама", Т-во, уполномоченный Т-ва Н. А. Усовъ, Аптекарская, 8.

Конторы пароходныя.

Алексѣева, В. С-ья, т/д., Аптекарская, 22.
Амурск. О-во Парох. и Торг., Артиллер. ул.
Вассардъ и К°, Биржевая, 26.
Лукина, В. М., С-вья, т/д., Пристань.
„Молли", Т-во, Новогородняя ул.
Тетюкова Н-ки, Артиллер. ул.

Конторы страховыя.

Второе Россійское О-во; агенты: Я. К. Поляковъ, М. А. Рейзманъ, Сюнцин-ванъ, Гун-чинъ.
Россійск. Транспп. и Страх. О-во; аг. В. Н. Вайсфельдъ.
„Русскій Лойдъ", инспекторъ І. Н. Вульфинъ.
„Саламандра", Т-во. См. объявленіе внер. текста Аг.: В. А. Всеволожскій и кн. Г. Г. Кугушевъ
„Сѣверное Страх. О-во"; аг. П. С. Добровольскій.

Конторы строит.-техническія.

Кунстъ и Альберсъ, т д., Коммерч. ул.
Семянниковъ, В. А., Мостовая, 16.
Сименсъ и Гальске, Акц. О-во, Нов. Городъ.
Чуринъ, Н. Я. и К°, т/д., уг. Больш. и Новоторг.
Эрлангеръ, Ант. и К°, Т-во, Ком., 43.

Конторы торгово-комиссіонныя.

Англо-Кит. Вост. Торг. Т-во, Китайск. ул., д. Гершгорина.
Бергъ и К°, т/д., Сунгарійск. пр.
Вассардъ и К°, Биржевая, 26.
Висснеръ, Э. Н., Аптекарская, 3.
Гандель, Д. Я., Аптекарская, 12.
„Карлъ Цунцъ", Акц. О-во, Пред-ль для Маньчж. Ф. Альтбергъ.
Кунстъ и Альберсъ, т/д., Коммерч. ул.
„Русск.-Кит. Торг.-Пром. Т-во", Широкая, д. Водянскаго.
Чуринъ, Н. Я. К°, т/д., уг. Больш. и Новоторг. ул.

Конторы транспортныя.

Зотовъ, Н. Н., Полиц. ул., с. д.
„Карлъ Цунцъ". Акц. О-во, Мостов., 35.
Кунстъ и Альберсъ, т/д., Коммерч. ул.
Мироновы и Кривенко, Т-во, Нов. Городъ.
Россійск. Транспп. и Страх. О-во; аг. В. Н. Вайсфельдъ, уг. Новоторг. и Русск., 37.
„Японско-Маньчж. К°", Новоторгов., 3.

Консервы.

Висснеръ и Эльгасъ, Аптекарск., с. д. (опт.).
Гурченко и Кисловъ, т/д., Ком., с. д.
Кунстъ и Альберсъ, т/д., Коммерч. ул.
Петерецъ, бр., Коммерческая, с. д.
Чуринъ, Н. Я. и К°, т/д., уг. Больш. и Новоторг.

Краски, лаки, олифа.

Висснеръ и Эльгасъ, Аптекарская, с. д. (опт.).
Гольдбергъ, А. А., Аптекарская, 15.
Ганчаренко, А. П., Новогородняя, с. д.
Грибуля, бр., Новогородняя ул.
Кунстъ и Альберсъ, т д., Коммер. ул.
Ретмеръ, Р. Ф., Китайская, уг. Биржевой.
Скобликъ, С. Ф., Новогородняя с. д.
Черполуэкій, Е. П., Новогородняя, 230.
Чуринъ, Н. Я. и К°, т.д., уг. Больш. и Новоторг.

Кровати, матрацы, подушки.

Нинесъ, М. и А., т д. (фабричн. складъ)
Скобликъ, С. Ф., Новогор., с. д.
Теймуразовъ, Г. Я., Новогор., уг. Мостов.
Чуринъ, Н. Я., К°, т/д., Алексѣев., с. д.

Кумысъ.

Агѣевъ, Китайская, тел. 787 (кум. заведенія С. Ахметова).

Лампы керос. и спирто-калильн.

Гительсонъ, Б., Діагональ, 1.
„Люксъ", Школьная, 12 (у Гительсонъ).
Скобликъ, С. Ф., Новогор., с. д.
Тункель, бр., Мостовая, 31.
Чуринъ, Н. Я. и К°, т/д., уг. Больш. и Новоторг.

Линолеумъ.

„Проводникъ", Т-во, Китайск., 46.
Теймуразовъ, Г. Я., Новогор., уг. Мостов.

Ломбардъ.

Акц. О-ва для хран. и закл. движ. имущ.

Лѣсные матеріалы.

Бородавкинъ, Ш., Нагорн. ул.
Бѣлоцерковскій, Б. Л., Страгов., 13.
Желѣзняковъ и Штейнеръ, Биржевая, тел. 669.
Кроль, Г. П. и К°, Участков., 22.
Поповъ, А. Д., Участковая, 30.
Сараевъ, И. М., Новый гор., базаръ.
Скидельскій, Л. С., Ажихейская, уг. Нагорной и уг. Полиц. и Китайск.
Фридъ, М. Н., Коммерч., с. д. (контора).
„Яблоня", Т-во, Новогородняя ул.

Мазь колесная.

Глезнинъ, Б. Я., Діагон. 5.
Ифляндъ, І. И., Пристань (заводъ).

Макаронная фабрика.

Оппенгеймъ, А. М., Полиц. ул.
Перфиловъ, А. Ф., Мостовая ул., 7.

Мануфактурные товары.

Агишевы, бр. и К°, Торг. Т-во, Китайск. ул.
Агѣевы, бр. и К°, т/д., Китайск. ул.
„Англійскій Магазинъ". Китайск., 27.
Байчуринъ, А. Х. Китайская, 20.
Васильевъ-Бондаревъ, М. П., Китайск. ул.
Гершгоринъ, М. Б., Китайская, с. д.
„Гюбнеръ, Альбертъ", Т-во М-ры, Моск. рялы (опт.). См. об. впер. текста.
Деушевы, бр., Китайская, 35.
И-тай, Новогородняя, с. д. (опт.).
Кунстъ и Альберсъ, т/д., Коммерческ. ул.
„Морозовъ Викула съ С-ми", т. д.
„Московскій Магазинъ". Китайск. ул.
Нинесъ, А. Х., Аптекарск., уг. Китайской.
„Русское Экспортное Т-во", Моск. ряды (опт.).
Самсоновичъ, бр., Т-во. Собств. Пасс.
Сон-хо-шинъ, т/д., Новогородн., уг. Базарной (опт.).
Тинѣевъ, А. Х., уг. Китайск. и Аптекарской, с. д.
Тун-тай-фу, Коммерческая, 16 (опт.).
Тун-чунъ-юанъ, Коммерческ., 14 (опт.).
Хон-фа-хинъ, Китайская, 52.
„Циндель, Эмиль, Т-во М-ръ", Моск. ряды (опт.). См. объявл. впер. текста.
Чин-тай-и, Коммерческая, 17.
Чуринъ, И. Я. и К°, т/д., Больш., уг. Новоторговой.
Юн-молунъ, Мостов. 20 (опт.).
Юн-фа-шунъ. Торгов. ряды, 6—7.

Маслобойные заводы.

Ифляндъ, І., Ямская, 38.
Кіосинша и К°.

Масла минеральныя.

„Азіатск. Нефт. Т-во", Кавказская, 14 (опт.).
„Вост.-Аз. Нефт. Торг.-Пром. Т-во". Представители Т-ва Бр. Нобель (опт.). См. объявл. впер. текста.
Скоблинъ, С. Ф. Новогородняя, с. д.
Чуринъ, И. Я. и К°, т/д., Китайск. ул.

Масло сливочное.

(Эксп. и топл.).

Грибачевъ, А. Л., базаръ.
Мининъ, М. К., Ямская, 4.
Мошицкій, А. Ф., Китайская, 13 (складъ).
Петерецъ, Бр. т/д. Тел. 459.

Мебель.

Ивановъ, И., Новогородняя, уг. Сквозн.
Кунстъ и Альберсъ, т/д., Коммерч. ул.
Сапсовичъ, И. Р., Большой пр., д. Прѣснякова.
Скоблинъ, С. Ф. Новогор., с. д.
Чуринъ, И. Я. и К°, т/д., уг. Больш. и Новоторговой.

Мельницы мукомольныя.

„Благовѣщ. муком. Т-во", Г. П. Исаевъ и К°, Водопроводная, с. д.
Бонеръ и Миндалевичъ, Т-во. Мост. ул.
Вост. Мукомольн. Т-во.
„Патушинскій и Дризины", Сквозн., соб. домъ.
„Перв. Маньчж. Муком. Акц. К°", Полицейская ул.
„Русск. муком. Т-во", Акц. О-во, Полицейская ул.
Скидельскій, Л. С., за городомъ.
Тетюкова, Х., Н-ки, т/д., за городомъ.

Мельничные сита, жернова и пр.

Эрлангеръ, Ант. и К°, Т-во, Коммерч., 43.

Механ. и чуг.-лит. заводы.

Жинъ-Ханъ, Т-во, Фудзядянъ.
Журавлевъ, Г. Е., Артилл. ул.

Могильн. памятн., ограды и пр.

Вердниковъ, Е. Г., Ямская, 3.

Музыкальные инструменты.

Апостоловъ, Т. А. Китайск., с. д.
„Лира" (Л. Скороходъ), Новоторг. ул.

Кунстъ и Альберсъ, т/д., Коммерч. ул.
Маграмъ, А. и К°, Т-во, тел. 7[illegible].
Чуринъ, И. Я. и К°, т/д., Больш., уг. Новоторг., представитель фабр. К. М. Шредеръ (Петр.).
Эрмль, Китайская ул., с. д.

Мучные товары.

Батуевъ, М. Д. Биржевая, с. д.
Бонперъ и Миндалевичъ, Новогор., 136.
Вост.-Мукомольн. Т-во.
Исаевъ, Г. И. и К°, Водопроводная ул.
Каннъ, П. М., Сквозная, 11.
Кунстъ и Альберсъ, т/д., Коммерч. ул.
Патушинскій, А. С., Сквозная, с. д.
„Русское Муком. Т-во", Акц. О-во, Полицейская ул.
Тетюкова, Х., Н-ки и К°, т/д., Новог., 27.
Чуринъ, И. Я. и К°, т д., уг. Больш. и Новоторг.

Мыловаренные заводы.

Грумбергъ, М. Рыночн. ул.
Деденевъ, П. П., Пристань, тел. 618.
Каннъ, П. М., Сквозная, 11.
Кроль и К°, Т-во, Конная, 20.
„Харб. Химич. Лаборатория".

Мѣховые товары.

Агишевы, бр. и К°, Торг. Т-во, Кит. ул.
Агѣевы, бр. и К°, т д., „ „
Байчуринъ, А. Х., „ „
Васильевъ-Бондаревъ, М. И., Новог., соб. домъ.
Гершгоринъ, М. Б., Китайская, с. д.
Деушевы, бр., т/д., Китайская, 35.
Кантеръ, З. Я. и К°, т д. Китайск. ул.
Самсоновичъ, бр., Т-во, Китайская ул.
Тиѣевъ, А. Х., Китайск., уг. Аптекарск.
Чуринъ, И. Я. и К°, т/д. Больш. пр., уг. Новоторговой.

Мясныя торговли.

Батуевъ, Д. Д., (опт.), Биржев., с. д.
Бахъ, М. Л., Новогородняя ул., 7, (экеп.).
Гринченко, Е. М., Почтовая ул., (экеп.).
Загорскій, И. И. Торгов. ряды.
Любимовъ, В. И., Сунгар., 10.
Небогатовъ, І., Биржевая, 23.
Фридманъ, С. М., Новогородняя, 136.
„Торг.-Пром. Т-во салот. и кишечн. произв.". Аптекарская, 11.

Обои, багетъ, бордюры.

Кунстъ и Альберсъ, т/д., Коммерч. ул.
Скоблинъ, С. Ф., Новогородняя, с. д.
Теймуразовъ, Г. Я., Мостов., уг. Новог.
Чуринъ, И. Я. и К°, т/д., уг. Больш. и Новоторговой ул.

Оборудов. водопров. и канализ.

Кунстъ и Альберсъ, т/д., Коммерч. ул.
Семянниковъ, В. А., Бульварная, 98.
Чуринъ, И. Я. и К°, т/д., Большой, уг. Новоторг.

Оборуд. мельн., фабр. и заводовъ.

Эрлангеръ, Ант. и К°, Т-во, Коммерч., 43.

Оборудов. отопленія и освѣщен.

Кунстъ и Альберсъ, т/д., Коммерч. ул.
Сименсъ и Гальске, Ак. О-во, Бульварный пр.
Чуринъ, И. Я. и К°, т/д., Большой, уг. Новоторг.
Эрлангеръ, Ант. и К°, Т-во, Коммерч., 43.

Обувь и дорожныя вещи.

Агишевы, бр. и К°, торг. Т-во, Китайск.
Агѣевы, бр. и К°, Китайск. ул.
Байчуринъ, А. Х., Китайская, 20.
Васильевъ-Бондаревъ, М. И., Китайская.
Гершгоринъ, М. Б., Китайская, с. д.
Кунстъ и Альберсъ, т/д., Коммерч. ул.
Самсоновичъ, бр., Т-во, Пассажъ.
Чуринъ, И. Я. и К°, т д., уг. Больш. и Новоторговой.

Оптическія принадлежн.

Анцелевичъ, В. Китайская, 23.
Бондарскій, Х. Я. Китайск., 11.
Кунстъ и Альберсъ, т д., Коммерч. ул.
Чуринъ, И. Я. и К°, т д., уг. Больш. и Новоторговой.

Оружіе и охотн. принадлежн.

Барышевскій, І. Р., Торгов., 54.
Безпаловъ, В. Д., Участковая ул.
Грибуля, бр., Новогородняя ул.
„Діана", магазинъ, Новоторг. ул.
Косменковъ, А. И., Китайская, 23.
Силаковъ, Т. С., Новоторговая ул.
Скоблинъ, С. Ф. Новогор. ул.
Чуринъ, И. Я. и К°, т/д., уг. Больш. и Новоторговой.

Офицерскія вещи.

Бутомъ, С., Китайская ул.
Кунстъ и Альберсъ, т/д., Коммерч. ул.
Чуринъ, И. Я. и К°, т/д., уг. Больш. и Новоторговой.

Папиросн. фабрики.

Лопато, А. С-ья, Китайск. ул.
Насташевскій, А. и К°, т/д. Коммерч., 11.

Парикмахерскія.

„Аврора". Пекарн., 21 (волос. изд.).
Аріовичъ, Ю., Большой, д. Преснякова.
Богутъ, И., Бульварный пр., 9.
„Дамскій Салонъ". Тел. 560.
Ферберъ, В. Китайская ул.

Парфюмерн. и колон. товары.

Айзенштейнъ, Е. А., Китайская, 24.
Бекеровъ, З. Р. Сунгар., 41.
Вормсъ, М. Г., уг. Мостовой и Участк.
Гольдбергъ, А. А., Аптекарск., 15 (опт.).
Гурвичъ, Б. К., Новоторг., уг. Почтовой.
Гурвичъ, Р. К., Сунгарійскій, 18.
Ин-го-ченъ, Мостовая, 16.
Кунстъ и Альберсъ, т/д., Коммерч. ул.
Самсоновичъ, бр., Т-во, Пассажъ.
Стрижакъ, А. Е., уг. Аптек. и Китайск.
Чуринъ, И. Я. и К°, т/д., уг. Больш. и Новоторговой.

Паркетная фабрика.

Бауеръ, Ю. М. Мостов. 7.

Пивоваренные заводы.

Врублевскій, И. М., за городомъ.
„Международное Т-во", за городомъ.
„Спритенка". Модягоу.
Эрмль, бр., Торговая, 48.
Яннау и К°, Стар. Харбинъ.

Пивные склады.

„Имяньпо", Т-во, Мостовая ул.
Поповы, бр. и К°, Т-во, Ажихейская ул.
„Спритенка", Т-во.

Пишущія машины.

Джиншихъ-Швиля, Д. А.
Кунстъ и Альберсъ, т/д.
Розенъ, С. и С-нъ. Китайск. ул.
Чуринъ, И. Я. и К°, т/д.
Щелоковъ, И. Т. Новоторг. ул.

Платье готовое.

Агишевы, бр. и К°, торг. Т-во, Китайская ул.
Агѣевы, бр. и К°, т/д., Китайская ул.
Васильевъ-Бондаревъ, М. И., Китайск.
Гершгоринъ, М. Б., Китайская, с. д.
Самсоновичъ, бр., Т-во, Пассажъ.
Сацъ и К°, Новоторговая ул.
Тинѣевъ, А. Х., Китайская, уг. Аптекарской.
Чуринъ, И. Я. и К°, т/д., уг. Большой и Новоторговой.
Шнейдеръ, М., Китайская, д. Глѣбова.

Погребъ кавказскій.

„Алазань" (Т-во Г. М. Пицхелаури и И. Л. Патшвили), Китайская, 23.

Подрядчики малярн. работъ.

Вальшонокъ, Б. и Гордонъ, Б., Б.-Конная, 20.

Посуда и хозяйств. принадл.

Баженовъ, И. П. Базарная, 7.
Баскаковъ, И. И., Китайская, 45.
„Громыко" и Шацыло", Китайская, 45.
Жирновъ, Ф. Н., Новогородняя, 37.
Кунстъ и Альберсъ, т/д., Коммерч., ул.
Мальцева, Е. А., Китайская, 29.
Пантюховъ, П. В. Новогородняя ул.
Скоблинъ, С. Ф. Новогородняя, с. д.,
Ульяновъ, А. С., Новогородняя, 197.
Фетисовы, Бр. и К°, т/д. Новогор. ул.
Хлудневъ, И. Н., Китайская ул.
Чернолузская, А. Ф. Новогородн. ул.
Чигиръ, Я. К., Мостовая, 312.
Чуринъ, И. Я. и К°, т/д., уг. Большой и Новоторговой.

Приборы окон., двери., печн.

См. желѣзо-скобяные товары.

Прокатъ автомобилей.

Маграмъ, А. и К°, тел. 784.

Пухъ и перо.

Пинесъ, М. А., т/д.

Резиновыя издѣлія.

Васильевъ-Бондаревъ, М. И.
Грибуля, бр., т/д. Новогородняя ул.
Кунстъ и Альберсъ, т/д., Коммерч. ул.
„Проводникъ", Т-во, Китайск., 46.
Чуринъ, И. Я. и К°, т/д., уг. Большой и Новоторговой ул.

Рестораны.

„Американскій баръ". Вокзальн. пр.
„Грандъ-Отель" (гостиница), Сунгарійскій пр.
„Кишиневъ" (Каршенбайнъ).
„Кіевъ" (Б. И. Лещинскій). Японск. ул.
„Коммерческій", Тюремная ул.
„Л'Урсъ", тоже.
„Оріантъ", Новоторговая ул.
„Пекинъ", Китайская., прот. „Декадансъ".
„Сѣверные №№" (столовая), Магаз., 9
„Яръ", Аптекарская, 13.

Садоводство.

Бадеръ, П., Полевая, 2, тел. 744.
Кузнецовъ, Е. Е., Новый городъ у Каменнаго моста.
„Маньчжурская Флора", близъ военнаго кладбища.

Сало разное.

„Торг.-Пром. Т-во салот. и кишечн. произв. Аптекар., 11.

Сахаръ.

„Александр. Т-во сахарн. завод." (оптов. складъ), Полицейская ул.
Гурченко и Кисловъ, т/д., Коммерч., 22.
Кунстъ и Альберсъ, т/д., Коммерч., ул.
Мощицкій, А. Ф., Китайская ул.
Петерецъ, бр., Коммерческая, с. д.
Чистяковъ, П. Ф., Аптекарская, 19.
Чуринъ, И. Я. и К°, т/д., уг. Большой и Новоторговой.

Свѣчи стеариновыя.

Кроль, Г. И. и К°, Т-во, Техн.-хим. заводъ.
Поповы, Т-во (зав.) Коммерч., 16.
Тарнопольскій, А. М. Торговая, 40.
Штенбергъ, Г. П. (заводъ), Монгольская ул.

Скотопромышленность.

Батуевъ, М. Д. Биржевая, с. д.

Спирта склады.

Врублевскій и Найдичъ, Аптекарск., 10.
Іонъ, И., Пекарная ул.
Лильге, А. и К°, Мостовая, 4.
Окунь, А. А. Коммерч. с. д.
Поповъ, А. Д., Участковая, 30.

Спички.

Мощицкій, А. Ф. (опт. скл.), Водопр., 16.

Стекло оконное.

Амельяновъ, И. Я., Новогородняя, 198.
Грибуля, бр., Новогородняя ул.
Ижебата, уг. Саманн. и Артиллерійской (заводъ).
Кунстъ и Альберсъ, т/д., Коммерч. ул.
Пантюхоръ, М. А., Новогородняя ул.
Чуринъ, И. Я. и К°, т/д., уг. Больш. и Новоторговой, и Китайская ул.

Строительные матеріалы.

Исаевъ, Г. И. и К°, Т-во, Водопров. ул.
Кунстъ и Альберсъ, т/д., Коммерч. ул.
Сараевъ, И. М., Базаръ, Нов. гор.
Семянниковъ, В. А., Мостовая, 16.
Скидельскій, Л. С., Ажихейская ул.
Поповъ, А. Д., Участковая, 30.
Фридъ, М. И., Полиц. ул., д. Сут. мельн.
Чуринъ, И. Я. и К°, т/д., Китайск. ул.

Сырье.

(Кожи, хвосты, рога и пр.).
„Торг.-Пром. Т-ва салот. и кишечн. произв." Аптекарская, 11.

Сѣменныя торговли.

Бадеръ, И., Полевая, 2.
Водянскій, Н. В., Новогородняя, 2.

Табачныя издѣлія.

Богдановъ, А. Н. и К°, въ Петр. Складъ у И. А. Шишмана, Широкая, 5.
Катыкъ, М. и К°, Новый городъ.
Кунстъ и Альберсъ, т/д., Коммерч. ул.
Лейзеровичъ, Д. М. Сунгарійск. 41.
Лопато, А. съ С-ми, т/д., Новотор. ул.
Мадорскій, Ш. З., Китайская, 19.
„Міръ", т/д., М. Н. Насташевск., (фабр.).
Стамболи, В. О., Новоторговая ул.
„Фрина" (И. П. Алютинъ), Китайск. 61.
Фришманъ, А. Ш. Китайск. 53.
Чуринъ, И. Я. и К°, т/д., уг. Больш. и Новоторговой.
Японскій складъ табаку, Базарная ул.

Типографіи.

Антуфьевъ, В. И. („Трудъ"), Китайская, 11.
Басинъ, Я. П. Китайск. 25.
Бергутъ и Сынъ, Заводская ул.
Буракъ, Мостовая ул.
Джиншихъ-Швиля, Д. А. Новоторг.
Новоселовъ, В. И. Аптекар. 4.
„Новая Жизнь". См. Т-во газ. работн.
Русско-Китайская, Пристань.
Рѣдкинъ. Пристань.
„Т-во газетн. работн.", (Ред. Нов. Жизнь").
Управл. Кит.-Вост. жел. дор. Станція Харбинъ.
Штаба Заамур. Окр. Погран. стражи.
„Юань-дун-бао", уг. Китайской и Широкой.
„Южное Т-во печ. дѣла". Мостов. 33.

Толь кровельный.

Скоблинъ, С. Ф. Новогородняя, с. д.
Чуринъ, И. Я. и К°, т/д., Больш., уг. Новоторговой.

Трубы ребристыя, радіат. и пр.

Чуринъ, И. Я. и К°, т/д., уг. Больш. и Новоторговой.

Уголь каменный.

Адлеръ, М. І. Берегъ р. Сунгари.
Желѣзняковъ, Ш. Л. Пѣсная ул.
„Окура", представители: Такеучи и К°, Мостовая, 2.
„Япон.-Маньчж. К°". Новоторговая, 3.

Фотографіи.

Абламскій, Китайская, 49.
Зуевъ, М. И., Китайская, 7.
Косовичъ, А. Х., Участковая, 8.
Лаврухинъ, Н., Китайская, 22.
„Свѣтопись", Китайская ул.
Солодко, А. М., Вокзальн. ул.
Ямамото, Участковая, ряд. съ Гор. Совѣтомъ.

Фотограф. принадлежности.

Бендерскій, Х. Я. Китайск. 41.
Дризинъ, Д. Е., Китайская, 32.
Кунстъ и Альберсъ, т/д., Коммер. ул.
Чуринъ, И. Я. и К°, т/д., Больш. пр.

Фруктовыя торговли.

(Оптомъ).

И-хын-хо. Торгов. ряды.
Сон-фа-шинъ, Торговые ряды.
Тун-чан-люнъ, Базарная ул., 6.
Хын-то-лунъ. Тамъ же.

Хлѣбныя операціи (зерно).

(Экспортеры).

„Англо-Кит. Вост.-Торг. К°", Китайск., д. Гершгорина.
Батуевъ, М. Д. Биржевая, с. д.
„Бергъ и К°, т/д., уг. Сунгар. и Артил.
„Вассардъ и К°", Биржевая, 26.
Гандель, Д. Я., Аптекарская, 12.
И-хо-шинъ, Базарная, 5.
Краславскій и Зеликовскій, Биржев. 51.
„Крэйгъ и К°", Китайская, 51.
Кунстъ и Альберсъ, т/д., Коммерч. ул.
„Макъ Грегоръ Самуаль", Ажихейск. ул
Марксъ, И. И. Магазинн. 8.
„Мицуй Бассанъ Койша", Магазинная, 1.
Мощицкій, А. Ф., Китайская, уг. Коротк.
„Нюманъ, Г. и К°", Китайская, 56.
„Русско-Кит. Торг.-Пром. Т-во". Широкая, д. Водянскаго.
Соснинъ, С. Х., Китайская, 56.
Тын-юан-чинъ, Корейская, 667.
Фридъ, М. И., Полицейская, д. Сунмельн.
Фу-хин-гунъ, Коммерческая, 18.
Хуй-шин-дунъ, Кавказская, 11.
Чин-фа-сянъ, Коммерческая, 3.
Шау и К°, Сунгарійск. пр.
Юн-фа-чинъ, Тюремная, 13. И много др.

Чай.

Богдановскій, Б. П., Мостовая, 35.
И-тай-хоу, Китайская, 24.
Тянъ-чинъ, Китайская ул., 55.
Чистяковъ, И. Ф., Аптекарская, 19.
Чуринъ, И. Я. и К°, т/д., уг. Больш и Новоторговой ул.

Часы.

Анцелевичъ, Б., Китайская, 23.
Бендерскій, Х. Я. Китайск., 41.
Вейль, Б., Китайская, 46.
Каспе, І. и К°, т/д., Китайская, 45.
Кунстъ и Альберсъ, т/д., Коммерч. ул.
Лейзеровичъ, А., Китайская, 29.
Лейзеровичъ, М., Китайская, 49.
Чуринъ, И. Я. и К°, т/д., уг. Больш. и Новоторговой ул.

Швейныя машины.

Апостоловъ, Т. А., Китайск., с. д.
Берковичъ, А., Китайская, 42.
Зингеръ, К°, Моск. торг. ряды.
Кунстъ и Альберсъ, т/д., Коммерч. ул.
Маграмъ, А. и К°, Китайск., 29.
Чуринъ, И. Я. и К°, т/д., Больш. пр.

Шапки, шляпы и фуражки

Агишевы, бр., Торг. Т-во, Китайская ул
Агѣевы, бр., т/д., „ „
Арутюновъ и Кацъ. „ „
Березовскій, И., Мостовая ул.
Векселыптейнъ, Ш., Китайская, 46.
Кунстъ и Альберсъ, т/д., Коммерч. ул.
Левентасъ, Китайская, уг. Саманной.
Самсоновичъ, бр., Т-во, Пассажъ.
Теймуразовъ, Г. Я., Мостовая ул.
Троцкій, С. Х., Китайская, 18.
Фурмеръ, Я. М., Мостовая, 302.
Чуринъ, И. Я. и К°, т/д., Больш. пр., уг. Новоторговой и на Китайской ул.

Шины резиновыя.

„Проводникъ", Т-во. Китайск. 46.

Шорные товары.

Косякъ, бр. Торгов. ряды.
Кунстъ и Альберсъ, т/д., Коммерч. ул.
Скоблинъ, С. Ф., Новогородняя, с. д.
Чуринъ, И. Я., и К°, т/д., Больш. пр., уг. Новоторговой ул.

Экипажи.

Бергау, Ф. Ф., Мостовая, 2, (у Я. Л. Разбекъ).
„Бренеръ и К°", Ямская, 14.
„Висснеръ и Эльгассъ", Аптекар., с. д.
Збицкій, Д. Н., Сквозная, 64.

Карелицкій, И. Я., Участковая, 26.
Кунстъ и Альберсъ, т/д., Коммерч. ул.
Лисневичъ, В., Ямская, 20.
Чуринъ, И. Я. и К°, т/д., Китайская ул.
Щербаковъ, М. А., Китайск. ул.

Экспортныя операціи.

Вассардъ и К°.
Генри Нюманъ.
Кунстъ и Альберсъ, т/д.
Лильге, А. и К° (эксп. хлѣба).
Скидельскій, Л. С. (эксп. лѣсн. матер.).

Электротехн. матеріалы и пр.

Кунстъ и Альберсъ, т/д., Коммерч. ул.
Мичковъ, В. Н., Участковая, с. д.
Семянниковъ, В. А.
Сименсъ и Гальске, Акц. О-во, Бульварный пр., уг. Новоторговой ул.
Скоблинъ, С. Ф., Новогородн., с. д.
Чуринъ, И. Я. и К°, т/д., уг. Больш. и Новоторговой ул.

Электрическія станціи.

Бергутъ и Сынъ, Заводск., 12.
Глуховъ П. М., Глухой пер., с. д.
Кулаевъ, П. В., Почтовая, с. д. тел. 332.
Мичковъ, В. Н., Участковая, с. д.
Чуринъ, И. Я. и К°, т/д., Больш. пр., соб. домъ.

Электро-театры.

Городского Сада.
„Грандъ Иллюзіонъ", (А. М. Донъ Отелло).
„Декадансъ", (В. М. Теръ-Аракеловъ).
„Оріантъ", (М. Алексѣевъ и К°), Нов. гор.
„Разумный", Сунгарійск. пр., д. Кулаева.

Японскія издѣлія.

„Восходящее Солнце", Мостовая, пр. О-ва Вз. Кр.
„Кіосиша", Мостовая, с. д.
„Сонхошинъ", т/д.
Умеда, К. и К°, Мостов., 22.
„Умехара".
„Японія", Мостовая, уг. Водопроводной.

ХИВА *).

Главный городъ Хивинскаго ханства и мѣсто пребыванія хана, находится въ южной части оазиса, на границѣ съ песчаной пустыней, въ 20 верстахъ къ югу отъ р. Аму-Дарьи, на каналѣ Чиргджели и другихъ арыкахъ, принадлежащихъ къ системѣ одного изъ главныхъ каналовъ ханства.—Полванъ-Ата.

Городъ обнесенъ высокой глинобитной стѣной съ зубцами и башнями и рвомъ; стѣна уже приходитъ въ разрушеніе. Въ срединѣ города существуетъ внутренняя крѣпость, урда или цитадель, окруженная болѣе высокой и крѣпкой стѣной. Въ урдѣ находятся два ханскихъ дворца со всѣми службами, главная мечети и медрессе. Городъ имѣетъ обыкновенный видъ средне-азіатскихъ городовъ, состоитъ изъ грязныхъ, узкихъ и кривыхъ улицъ и переулковъ, извивающихся между глиняныхъ стѣнъ, низенькихъ домиковъ съ плоскими глиняными крышами. Внутри города масса пустырей, развалинъ и кладбищъ, что, въ соединеніи съ непроходимой грязью и вонью, царящими въ узенькихъ улицахъ и закоулкахъ, и отсутствіемъ въ городѣ садовъ и зелени, дѣлаетъ Хиву однимъ изъ самыхъ непривлекательныхъ средне-азіатскихъ городовъ. Въ городѣ имѣется 20 мечетей, 22 медрессе, много караванъ-сараевъ, большой крытый базаръ съ 250 лавками. Жителей свыше 30 тысячъ душъ, въ числѣ коихъ не мало проживаетъ русскихъ. Городъ ведетъ значительную торговлю, особенно съ кочевниками, а также съ Бухарой и Россіей.

Въ городѣ работаютъ русскія транспортныя конторы по ввозу и вывозу товаровъ; есть большой паровой хлопко-очистительный заводъ. Изъ выдающихся сооруженій заслуживаетъ вниманія только мечеть мусульманскаго святого

*) См. „Туркестанскій Край"—С. Р. Конопка (1912 г., Ташкентъ.)

Полванъ-Ата, покровителя Хивы, съ его гробницей. Мечеть сооружена въ 1811 году ханомъ Мухаммедъ Рахимомъ и выложена внутри разноцвѣтными глазурованными кирпичами.

Затѣмъ выдѣляется высокая круглая башня, облицованная въ нижней части голубыми глазурованными кирпичами.

Въ окрестностяхъ города много большихъ садовъ, принадлежащихъ хану и сановнымъ богатымъ хивинцамъ. Сюда выѣзжаютъ на лѣто изъ города состоятельные люди, спасаясь отъ городской духоты и пыли.

Въ 6 верстахъ отъ города находится ханская дача Чинакчинъ, садъ при которой разведенъ и распланированъ въ былое время русскими плѣнниками.

Торгово-промышленныя предпріятія.

Аптека.

Хивинская (лек. вид. безплатно).

Бакал., галант. и др. товары.

Бакхановъ, М. В.
Ирніязовъ, М. Я.

Каракуль.

Иллакуловъ, И.
Ирніязовъ, М. Я.
Тиллябаевъ, С.

Керосинъ и нефтян. продукты.

Нобель, бр., Т-во. См. объявл. вперетекста.

Мануфакт., пряжа и др. товары.

Абдулаевъ, Ю.
Аллакуловъ, М.
Амиджановъ, Ю.
Давлетбаевъ, Р.
Ирніязовъ, М. Я.
Палватязовъ, К.
Тиллябаевъ, С.
Шабаевъ, С.
Юсуповъ, С.
Ялмановъ, М.

Швейныя машины.

Зингеръ, К°.

ХИЛОКЪ.

Поселокъ, возникшій около одноименной станціи Сибирской жел. дороги, во время постройки послѣдней, на рѣкѣ того же названія. Первыя постройки появились въ 1896 г., когда ихъ было построено 2, въ 1897 г. уже 40, въ 1898 еще 11 и т. д., а въ настоящее время поселокъ насчитываетъ жителей болѣе 7000 душъ обоего пола, имѣя почти 700 домовъ, болѣе 40 торговыхъ заведеній, въ числѣ коихъ около 10 магазиновъ; всѣ эти предпріятія сравнительно незначительны.

Поселокъ расположенъ по правому берегу р. Хилка, а на противоположномъ берегу, почти противъ поселка, въ р. Хилокъ впадаетъ рѣчка Верхній Хилкосанъ. Главная часть поселка расположена вверху на горѣ, надъ ж. д. станціей; здѣсь поселковая территорія съ востока граничитъ падью Баиръ-Горхонъ; кромѣ того постройки расположены на берегу р. Хилка и на островѣ. Земли по правую сторону линіи (на горѣ) принадлежатъ или полосѣ отчужденія, или казнѣ. Вся нагорная площадь поселка, по мнѣнію ж. д. управленія, входитъ въ полосу отчужденія; жители же поселка это оспариваютъ и утверждаютъ, что они поселились на пустопорожнихъ казенныхъ земляхъ, а управленіе въ 1900 г. не въ законномъ порядкѣ произвело вторичное отчужденіе инородческія земли прилегаютъ вплотную къ лѣвому берегу р. Хилка. Крайне запутанныя земельныя отношенія между поселковыми жителями, управленіемъ

дороги и инородцами изложены съ подробностью въ главѣ о земельныхъ отношеніяхъ поселковъ, въ работѣ покойнаго Д. М. Головачева „Поселки по линіи Забайкальской ж. д.“. Здѣсь можно отмѣтить, что въ этой непрерывной борьбѣ изъ-за земли для поселковыхъ жителей имѣетъ особое значеніе 1900 г., когда желѣзная дорога составила планъ второго отчужденія полосы на земли, занятыя постройками еще съ 1896 г.

Поселокъ при станціи Хилокъ самый многолюдный изъ всѣхъ желѣзнодорожныхъ поселковъ по линіи Забайкальской жел. дор. Здѣсь находится депо-ремонтныя мастерскія, управленіе участка службы пути. Масса желѣзнодорожныхъ служащихъ и рабочихъ составляетъ главный контингентъ жителей поселка. Къ этой массѣ притянулись другіе жители—обслуживающіе ихъ нужды—торговцы, ремесленники и проч. А такъ какъ поселокъ находится въ малонаселенномъ инородческомъ районѣ, то уже одно это вліяло на усиленный ростъ поселка.

Торговаго значенія съ мѣстнымъ населеніемъ бурятами поселокъ не имѣетъ; инородцы попрежнему живутъ изолированно отъ жизни поселка, который развивается вполнѣ самостоятельно.

Земледѣліемъ занимаются единичныя семьи, да и земледѣліе, какъ промыселъ, не играло и не будетъ играть замѣтной роли въ экономической жизни поселка. Можно сказать, что онъ вызванъ и живетъ желѣзной дорогой и для желѣзной дороги исключительно.

Первая по всей желѣзнодорожной линіи церковь была построена на средства фонда ИМПЕРАТОРА АЛЕКСАНДРА III на ст. Хилокъ и освящена въ 1897 г. въ присутствіи статсъ-секретаря Куломзина; церковь эта сгорѣла и выстроена новая.

При станціи существуетъ желѣзнодорожная больница на 50 кроватей. Поселковые жители больницей не пользуются; ни фельдшера, ни акушерки въ поселкѣ нѣтъ, а за медицинской помощью жители обращаются къ ж.-д. медицинскому персоналу.

Въ поселкѣ на средства жителей содержится полицейскій урядникъ и проживаетъ казенный лѣсной объѣзчикъ. Кромѣ того, въ поселкѣ имѣютъ резиденцію: Приставъ 5 стана, Мировой Судья 16 уч. Чит. Окр. Суда, Лѣсничій, Ветеринарный врачъ. Имѣются: Почт.-тел. Контора, Одноклассная Минист. Школа.

На добровольные сборы жители поселка устроили пожарный сарай, пріобрѣли двѣ пожарныхъ машины, бочку, телѣгу, выкопали колодезь.

Жители хлопочутъ о переименованіи поселка въ городъ и надѣются на благопріятный исходъ ходатайства: въ 1913 году сюда былъ командированъ Отдѣломъ Землеустройства землемѣръ, который, въ присутствіи выборныхъ отъ поселка и представителей желѣзнодор. администраціи, составилъ планъ.

Со станціи „Хилокъ“ устроена шоссейная дорога на Ямаровскія минеральныя воды, отстоящія отъ станціи въ 80 верстахъ; предположено установить съ курортомъ автомобильное сообщеніе. На сезонъ въ курортъ съѣзжается ежегодно около 1000 чел. больныхъ. Въ курортѣ лѣтомъ живетъ врачъ—А. Г. Молотковъ.

Торгово-промышленныя предпріятія.

Аптека.

Свинарскій, Ю. П.

Булочн. и кондитерскія.

Попандопуло.
Стрепетовъ.

Воды искусственныя.

Поповидченко (соб. зав.).

Колбасная.

Свербѣевъ, А. С.

Машины швейныя.

Зингеръ, К°.

Мясныя торговли.

Жилкинъ
Рыбакъ.
Свербѣевъ.
Шемягинъ.

Универсальн. торговли.

(Всевозм. товары).

Вдовкина (въ пос. „Островъ").
Гордовъ, Н. С.
Ивановъ, А. П.
Ивановъ, П. П.
Клейманъ, бр., и Родовскій, Торговый Домъ.
О-во Потребит. Заб. ж. д.
Тарлинскій, І. В.
Фишевъ, А. (въ пос. „Зарѣчье").

Фотографія.

Шнее, И. В.

Электро-театръ.

Свербѣевъ, А. С.

ХОДЖЕНТЪ.

Уѣздный городъ Самаркандской области, лежитъ на берегу р. Сыръ-Дарьи, подъ 40° 17' сѣверной широты и 39' 18° восточной долготы, на высотѣ болѣе 1000 футовъ надъ уровнемъ моря, въ 13 верстахъ отъ желѣзнодорожной станціи; средняя годовая температура +14° Ц., жары доходятъ до +42°, морозы —21° (наивысшая и наинизшая температуры, наблюдавшіяся въ Ходжентѣ); среднее количество осадковъ около 155 м. м. Россіи принадлежитъ съ 1866 г. Жителей въ городѣ, считая азіатскую и русскую части города, не менѣе 40000 душъ обоего пола, домовъ свыше 6000, причемъ изъ этихъ чиселъ на русскую часть города приходится послѣднихъ около 120 и первыхъ т. е. жителей, не болѣе 1500 человѣкъ, включая и войсковыя части; православная церковь одна, мечетей болѣе 100, учебныхъ заведеній 10, ремесленныхъ болѣе 500. Русская часть города расположена по берегу Сыръ-Дарьи, полосой отъ моста до крѣпости. Населеніе занимается преимущественно шелководствомъ (около 230 заведеній) и садоводствомъ; ходжентскіе сады славятся высокимъ качествомъ своихъ фруктовъ. Изъ учрежденій, имѣющихся въ городѣ, отмѣтимъ слѣдующія: Управленіе Уѣзднаго Начальника, Почтово-Телеграфная Контора, Управленіе Военскаго Начальника, Камера Мирового Судьи, Лазаретъ, Пріемный покой, Библіотека, Военное собраніе, Канцелярія Судебнаго Пристава и Контора Нотаріуса. Близъ города находится стеклодѣлательный заводъ Наслѣдниковъ Н. И. Иванова, а верстахъ въ 40 расположены каменноугольныя копи „Кокпносайскія.

Торгово-промышленныя предпріятія.

Аптекарскіе товары.

Горбатенко, А. Ф.
Смирницкій, Л. П.

Аптеки.

Болотинъ, Б. В.
Соловейчикъ, И. А.

Бакалейные товары.

Акимовъ, С. М.
Ахматбаевъ, М.
Иванова, Н. И., Н-ки, Т-во.
Сабирбаевъ, Х. М.
Саитбаевъ, Ф. З.
Умаровъ, М. И.
Шакировъ, Н. М.

Винно-колоніальн. товары.

Иванова, Н. И., Н-ки, Т-во.
Колобовъ, С. М.

Николаевъ, В. В.
Петровъ, Д. П.

Галантерейные товары.

Колобовъ, С. М.

Золото и серебро.

Бакіевъ, А. У.

Керосинъ и нефтян. продукты.

Ашурбаевъ, М.
Мирсаидовъ, Ш. Ю., станц. „Черняево".
Самолкинъ, М. Б., Станц. „Голодная степь".
Ходжаевъ, М. А. М.

Кишечные заводы.

Дауранбаевъ, А.
Дюршмидтъ, Г. В.
Зальмъ, Луи, т/д.

Кожевенный заводъ.

Кальяковъ, Ш., мѣстн. „Аралъ".

Мануфактурные товары.

Абдуллабаевъ, А. Г.—Пейшамбе, баз.
Акимовъ, С. С. „ „
Ашурбаевъ, М. Д. „ „
Баба, С. А. М. „ „
Кристаки, И. „ „
Макеумовъ, А. „ „
Пинхасовъ, Б. „ „
Рахимовъ, М. П. „ „
Сабирбаевъ, Х. М. „ „
Симхаевъ, Т. „ „
Симхаевъ, Х. „ „
Фазылбаевъ, А. „ „
Ходжаевъ, М. Б. „ „
Шакировъ, И. М. „ „
Юшбаевъ, Б. „ „
Якубовъ, Д., и др.

Маслобойный заводъ.

Исханбаевъ, Б.

Мельница паровая.

Азизбаевъ, М. Р. М.

Мучные товары.

Насыровъ, А. М.
Самолкинъ, М.
Якубджановъ, М.

Номера для пріѣзжающихъ.

Кокуринъ, В. А.

Обувь.

Колобовъ, С. М.

Пароходная контора.

„Кавказъ и Меркурій", О-во.

Пиво.

Иванова, Н. И., Н-ки, Т-во.

Платье готовое.

Колобовъ, С. М.
Рахимовъ, М. П.

Посуда

Саитовъ, У. М., Пейшамбе, базаръ.

Табачныя издѣлія.

Иванова, Н. И., Н-ки, Т-во.

Транспортныя конторы.

Восточное О-во; агентъ Бурнашевъ, В. А. Б. Базарная ул., д. Филатова.
„Кавказъ и Меркурій", О-во.

Хлопкоочистительные заводы.

Агалуковъ, М.
Азизбаевъ, М. Р. М.
Алимбаевъ, М.
Гафуровъ, М. К.
Исхакбаевъ, Б.
Исхакбаевъ и Омаровъ.
Магометовъ, У. Т. И.
Махкабаевъ, А.
Пинхасовъ, А.
Потеляховъ, Р. Ш.
Ярославск. Больш. Мануф., Т-во.

Чай и сахаръ.

Алимбаевъ, Х. А., Пейшамбе, базаръ.
Сабирбаевъ, Х. М. „ „
Умаровъ, М. И. „ „
Ходжаевъ, М. Б. „ „

Швейныя машины

Зингеръ, К°.

Шелкъ.

Бакіевъ, М. А. (заводъ).
Таимджановъ, С.
Ходжаевъ, С.

Шерсть.

Дюршмидтъ, Г. В.

Шины резиновыя.

„Треугольникъ", Т-во, Базарн. пл

ЧАРДЖУЙ.

Русское поселеніе, какъ уѣздный городъ, расположенный на лѣвомъ берегу рѣки Аму-Дарьи, подъ 39° сѣверной широты и 32° 30′ восточной долготы, на линіи Средне-Азіатской желѣзной дороги, на землѣ, подаренной русскому правительству Эмиромъ Бухарскимъ. Основанъ городъ въ 1887 г., занимаетъ площадь около 3-хъ квадр. верстъ; число жителей достигаетъ 15.000 душъ обоего пола, въ томъ числѣ русскихъ свыше 8 т. человѣкъ. Здѣсь, въ особой слободкѣ „Уральской",—живетъ до 500 душъ ссыльныхъ уральцевъ. Число жителей постепенно увеличивается съ каждымъ годомъ, благодаря приливу новыхъ элементовъ, ищущихъ выгоднаго заработка и служащихъ въ разныхъ новыхъ предпріятіяхъ. Этотъ городъ является узловымъ пунктомъ вслѣдствіе того, что здѣсь на рѣкѣ сосредоточена стоянка судовъ Аму-Дарьинской военной флотиліи и черезъ рѣку имѣется большой желѣзнодорожный мостъ, благодаря которому образовалась сквозная желѣзнодорожная линія для переотправки грузовъ, прибывающихъ на судахъ, и грузовъ, прибывающихъ въ край для Аму-Дарьинскаго раіона, въ бухарскія и хивинскія владѣнія и въ Афганистанъ. Ввиду такого выгоднаго положенія городъ быстро растетъ и развивается: имѣются прямыя улицы и хорошія постройки, преимущественно одноэтажныя. Благодаря обильному орошенію, городъ имѣетъ богатую древесную растительность, которая производитъ весьма отрадное впечатлѣніе,—особенно послѣ переѣзда по Каракульскимъ пескамъ. Въ городѣ имѣются: 3 православныхъ храма, домовая церковь при женской гимназіи, армянская церковь, три мечети и еврейская синагога; двѣ гимназіи: мужская и женская, помѣщающіяся въ своихъ прекрасныхъ зданіяхъ; приходскія училища: городское мужское и женское, желѣзнодорожное мужское и женское, Управленіе воинскаго начальника, Городское Управленіе, Казначейство, Акцизный надзоръ, Почтово-телеграфная контора, Управленіе Аму-Дарьинской флотиліи, Инженерная дистанція, Желѣзнодорожное депо, Начальникъ 9-го участка по сооруженію и ремонту путей, Городской телефонъ, мѣстный военный Лазаретъ на 100 кроватей, Амбулаторія и Городская Больница, Желѣзнодорожная Больница, Городская Скотобойня, Собранія: военное, общественное и желѣзнодорожное; номера для пріѣзжающихъ — шесть. Городъ, съ августа 1914 г., освѣщается электричествомъ. Въ городѣ находятся: механическія мастерскія и портъ Аму-Дарьинской флотиліи, желѣзнодорожное депо, 5 хлопкоочистительныхъ заводовъ, 1 заводъ для очистки и прессовки солодковаго корня; на этихъ заводскихъ предпріятіяхъ состоитъ рабочаго люда до 1000 человѣкъ.

Развитіе и ростъ города прогрессировалъ-бы еще болѣе ускореннымъ темпомъ, если-бы здѣсь имѣлось административное благоустройство, но къ сожалѣнію, такового здѣсь не имѣется, какъ равно нѣтъ ни городового положенія, ни нотаріата, а всѣмъ вѣдаетъ воинскій начальникъ и 6 депутатовъ по назначенію того-же начальника, съ утвержденіемъ черезъ Политическаго Агента въ Бухарѣ. Въ теченіе болѣе 25 лѣтъ городъ находится во всѣхъ отношеніяхъ въ вѣдѣніи воинскаго начальника, который, между тѣмъ, имѣетъ главной задачей свое прямое назначеніе, какъ представитель военнаго вѣдомства, и всегда занятъ своимъ прямымъ дѣломъ, а тутъ еще на немъ лежатъ такіе серьезныя обязанности и такая огромная обуза, какъ городскія хозяйство и управленіе.

Климатическія условія Чарджуя и его окрестностей позволяютъ рано созрѣвать разнымъ злакамъ и даже снимать два сбора хлѣбовъ. Въ 5-ти верстахъ отъ г. Нов. Чарджуя (русскаго поселенія) расположенъ туземный

бухарскій городъ, называемый старый Чарджуй. Здѣсь находится резиденція бека (губернаторъ). Постройки представляютъ изъ себя безпорядочную глинобитную массу съ высокими изъ глины же заборами. Этотъ городъ обнесенъ глинобитной стѣной съ зубцами и башнями по угламъ, что называется бухарскою крѣпостью.

Для поддержанія пассажирскаго и грузового сообщенія по рѣкѣ Аму-Дарьѣ между укрѣпленіями: Петро-Александровскомъ (хивинскія владѣнія), Керки и Термезомъ (бухарскія владѣнія) имѣется военная флотилія. Съ 1913 г. стало функціонировать частное пароходное Общество «Хива», имѣющее, правда, пока всего 2 парохода и нѣсколько баржъ.

Должностныя лица: Начальникъ гарнизона (онъ-же командиръ 6-го Туркестанскаго стрѣлковаго Генерала Черняева полка) полковникъ А. В. Ляшкевичъ, Начальникъ Аму-Дарьинской флотиліи полковникъ Е. В. Орловъ, Воинскій Начальникъ (онъ-же Начальникъ города) подполковникъ И. С. Марковъ, Мировой Судья (онъ-же и нотаріусъ) Г. Г. фонъ Ренненкамфъ, Начальникъ почтово-телеграфной конторы К. П. Ченгеры, Полицейскій приставъ Г. И. Гасенко.

Торгово-промышленныя предпріятія.

Аптеки.
При военномъ лазаретѣ.
При желѣзнодорожной больницѣ.
Частная, Цеховскаго.

Аптекарскіе магазины.
Барановъ, Х. М.
Ципкина.

Бакалейные товары.
Алексѣевъ, С. П.
Даніелянцъ, М. И.
Епифановъ, А. Н.
Тучининъ, П. А.

Банки.
Московско-учетный (отд.).
Русско-Азіатскій (комиссіон.).

Бѣлье.
Арзумановъ, Д. А.
Исаковичъ.
Кругловъ.
Массисъ.

Велосипеды.
Драпкинъ, С. А.

Виноторговли.
Алексѣевъ, С. П.
Епифановъ, А. Н.
Мурадовъ, С. Б.
Тучининъ, П. А.
Шаровъ, Г. М.

Дамскіе наряды.
Исаковичъ.
Ципкина.

Галантер. товары.
„Петроградскій Базаръ".
„Ростовскій н/Д.", Магазинъ.

Гастрономическіе товары.
Алексѣевъ, С. П.
Епифановъ, А. Н.
Мурадовъ, С. Б.
Тучининъ, П. А.
Шаровъ, Г. М.

Гостиницы и номера.
„Бристоль" (Шарашидзе), съ Рестораномъ.
„Коммерческіе" (Айрапетянцъ).
„Московскіе".
„Метрополь" (С. П. Алексѣева).
„Нарзанъ" (Назаровой).
„Эрмитажъ".

Граммофоны, пластинки и пр.
Бѣльскій.
Драпкинъ, С. А.

Дорожныя вещи.
Драпкинъ, С. А.

Желѣзно-скобяные товары.
Даніелянцъ, М. И.
Епифановъ, А. Н.
Каспаровъ.

Золот. и серебрян. вещи.
Драпкинъ, С. А.
Рубинштейнъ, А.

Игрушки.
Барановъ, Х. М.

Канцел. принадлежности.
Барановъ, Х. М.

Кондитерскія.
Плаксинъ, В. Н.
Шпрманъ.

Конторы страховыя.

„Ллойдъ".
Общество „Россія".
„Сѣверное Общество". Аг. И. Ф. Карасевъ.

Конторы транспортныя.

„Восточное Общество".
Гергардъ и Грей, Акц. О-во.
Общество „Кавказъ и Меркурій".
Россійское Общество. Аг. І. М. Кондратенко.

Лампы и прин. освѣщенія.

Драпкинъ, С. А.

Лѣсные матеріалы.

Григорьевъ и Аванесовъ, т/д.
Епифановъ, А. Н.
Пославскій, Г. Т.

Мануфакт. и модные товары.

Аванесовъ и Газировъ.
Арзумановъ.
Кругловъ.
„Массисъ" (бр. Айрапетянцъ).

Маслобойный заводъ.

Абдугафуровъ, А.

Мебель и обстановка.

Гартвигъ.
Дынеръ.

Москательные товары.

Даніелянцъ, М. И.
Епифановъ, А. Н.

Музыкальные иструменты.

Бѣльскій.
Драпкинъ, С. А.

Мучные товары.

Епифановъ, А. Н.
Кузаловъ, Али.
Фишманъ.

Обувь.

Арзумановъ.
Исаковичъ.
Капланъ.
„Петроградскій Базаръ".

Офицерскія вещи.

Драпкинъ, С. А.

Парфюмерные товары.

Барановъ, Х. М.
Ципкина.

Платье готовое.

„Петроградскій Базаръ".

Посуда и хозяйствен. принадл.

Даніелянцъ, М. И.
Епифановъ, А. Н.
Каспаровъ.
Тучининъ, П. А.

Рыбол. и охотн. принадл.

Драпкинъ, С. А.

Сахаръ.

Алексѣевское Товарищество.
Бродскій.

Строительные матеріалы.

Григорьевъ и Аванесовъ, т/д.
Епифановъ, А. Н.
Пославскій, Г. Т.

Табачныя издѣлія.

Даніелянцъ, М. И.
Епифановъ, А. Н.
Окуневъ, Г. Я.

Типографія.

Басевичъ, Ю. А.

Уголь каменный.

Средне-Азіатское каменно-угольное Акціон. О-во „Кизилъ-Кія".

Фотографія.

Винокуровъ, Д.

Фотогр. принадлежности.

Барановъ, Х. М.

Хлопокъ.

Абдугафуровъ, А.
Большая Ярославская М-ра, Т-во.
Гуфельдъ.
Доберскій.
Крафтъ.
Стукенъ и К°, т/д.

Хлопковые заводы.

Абдугафуровъ, А.
Большая Ярославская М-ра, Т-во.
Доберскій.
Стукенъ и К°, т/д.

Чай, кофе и пр.

Алексѣевъ, С. П.
Епифановъ, А. Н.
Тучининъ, П. А.

Часы и ювелирн. издѣлія.
Бѣльскій.
Драпкинъ, С. А.

Швейныя машины.
Драпкинъ, С. А.

Шерсть и проч. сырье.
Абдугафуровъ, А.
Стукенъ и К°, т/д.

Шины резиновыя.
„Проводникъ". Т-во. Складъ у С. А. Драпкина.

Штемпеля каучуковые.
Рубинштейнъ, А.

Электротехн. принадлежности.
Барановъ, Х. М.
Драпкинъ, С. А.

ЧЕЛЯБИНСКЪ.

Уѣздный городъ Оренбургской губ., близъ (въ 1½ верст.) одноименной узловой станціи „Челябинскъ" трехъ желѣзныхъ дорогъ: Самаро-Златоуст., Пермской и Сибирской, которая и начинается этой станціей; городъ расположенъ по берегамъ р. Міасъ, на 56 параллели (сѣв. шир.) и 31° 15′ вост. долг. (отъ Пулкова). Въ торговомъ отношеніи г. Челябинскъ по справедливости долженъ считаться самымъ крупнымъ и оживленнымъ изъ уѣздныхъ городовъ губерніи. Основанъ въ началѣ XVIII столѣтія, а въ 1785 г. причисленъ къ Оренбургской губ. Населеніе города достигаетъ 50.000 душъ обоего пола. Жители занимаются хлѣбопашествомъ, торговлей (главная статья—хлѣбъ). Въ городѣ имѣются: **женская гимназія, реальное училище**, духовное училище, епархіальное женское училище, торговая школа, ремесленная школа, два городскихъ училища, 8 начальныхъ городскихъ школъ, 3 церковно-приходскихъ школы, библіотека и безплатная читальня, клубъ, театръ, городской садъ, **таможня 1-го класса**, очень много **складовъ** земледѣльческихъ орудій, пять банковъ, городской ломбардъ, Уѣздное полицейское Управл., Уѣздный съѣздъ земскихъ начальниковъ, Управл. воинскаго начальн., Казначейство, Почтово-телегр. контора; Канцеляріи: Податныхъ инспекторовъ, Завѣдующ. Западн. райономъ Пересел. управл., Акцизное управл. 2-го округа, три больницы, двѣ лечебницы, амбулаторія, вольно-пожарное О-во, О-во попеч. о начальн. образованіи, О-во сельскаго хозяйства, О-во потребителей и О-во взаимнаго отъ огня страхованія и друг. благотворительныя и иныя общества. Здѣсь издаются двѣ газеты: „Голосъ Приуралья" и „Заря Урала" и „Извѣстія Челяб. О-ва Потребителей".

Изъ наиболѣе крупныхъ селеній уѣзда слѣдуетъ отмѣтить: «**Воскресенское**»—въ 73 верстахъ отъ ст. „Мишкино", Сибирской ж. д., «**Куртамышъ**»—въ 50 верст. отъ ст. „Юргамышъ", Сибирск. ж. д., «**Шумиха**»— ст. Сибирск. жел. дор., «**Юргамышъ**» — ст. Сиб. жел. дор., «**Карачельское**»—въ 24 верст. отъ ст. „Шумиха", Сиб. ж. д., и др.

Торгово-промышленныя предпріятія.

Агенты-комиссіонеры.
Гилевичъ, У. И., Ключевая ул.
Гуревичъ, Н. А., Нестер. ул.
Мокьевъ, В. Я., ст. Мишкино, Сиб. жел. дор.
Яцовскій, А. О., Сибирская ул.

Азіатскіе товары.
Сайфутдиновъ, А. С.
Яушевы, бр., т/д.

Аптекарскіе товары.
Боргушевскій, Л. М., Уфимская ул.
Гольманъ, Г. В., Вокзальн. пр.
Гуревичъ, Н. А., Уфимск. ул.
Кацъ, А. И., Азіатск. ул.
Плонскій, П. И., Уфимск. ул.
Школьникъ, С. М. Сибирск. ул.

Аптеки.
Городская на Хлѣбн. площади.
Бенисовичъ, А. М., Екатерин. ул.

Вульфъ, М. Г., Пригор. слоб.
„Новая аптека".
Плонскій, И. Я., Уфимская ул.
Шехтеръ, А. М. „ „

Бакалейные товары.

Агафонцевъ, А. Н., Преображ. ул.
Асфендіаровъ, Ш., ряд. съ Банкомъ.
Артименковъ, З. И., Исетск. ул.
Афонина, С. А., Уфимская ул.
Афониной, Т. А., С-вья, Уфимская ул.
Ашанинъ, П. Н. и К°, Уфимск. ул.
Бочкаревы, бр., Уфимская ул.
Валитовъ, П. С., Азіатск. ул.
Волжанинъ, И. А., Солдатская ул.
Гандовскій С. О., на станціи.
Глуховъ, А. Г., Азіатск. ул.
Ежова, М. А., Восточн. бульв.
Ершовъ, А. Л., Большая ул.
Ершова, М. М., Мясная пл.
Караваевъ, А. С., Восточн. бульв.
Макаровъ, Д. В., Сибирск. ул.
Николаевъ, Я. В., Церковн. ул.
Павловъ, В. Н., Ильинск. ул.
Ростова, Е. В., Александр. ул.
Салинцевъ, К. Н., Ильинск. ул.
„Союзъ Сиб.-Масл. арт.", Ключевск. ул.
Толстыхъ, К. С., Екатеринб. ул.
Федоровъ, Д. Ф. „ „
Хованская, Е. В., Пригородн. слоб.,
и мн. др.

Бани.

Воробьева, А. Н., Ахмат. ул.
Нестерова, Е. В., Ахматов. ул.
Сусловъ, К. Н., Ахматовск. ул.
Сухарева, П. М., „ „

Банки и кредитныя учрежд.

Городской Общественный, директ. А. П. Малышевъ.
Государственный, Уфимск. ул. (Отд.).
Ломбардъ Городской.
О-во Взаимн. Кр., Большая ул.
Соединенный, Уфимская ул., управляющ. В. А. Хлѣбниковъ.
Русскій Торг.-Пром., Уфимск. ул., управл. И. А. Дунаевъ.
Петр. Коммерческ. И. В. Юнкеръ и К°; агентъ А. Э. Кульчицкій (въ селѣ Куртамышъ).
Петр. Торговый Банкъ, аг.: Е. В. Батракова, С. И. Еремѣевъ (Шумиха).
Ссудо-сберег. Т-во, Больш. ул.

Биржа.

Биржевой комит., Большая ул.

Бойня.

Мироновъ, В. Л., съ С-ми, т/д.

Бумага писчая, оберт. и пр.

Гуревичъ, И. А., Исетская ул., с. д.
Ивановъ, П. В. и К°, Т-во, Уфимская ул.

Бѣлье.

Гуревичъ, И. А., предст. „Мей и Эдлихъ", Исетская ул., с. д.
Литвинъ, М. Г.
См. также „Галант. товары".

Велосипеды.

Меньшиковъ, А. А., Уфимская ул.

Винокуренные заводы.

Аникинъ, А. Ф. Ахматовск. ул.

Виноторговли.

Арефьевъ, Ф. М., Уфимск. ул.
Дмитріевъ, П. Ф., Азіатск. ул.
Злоказовъ, Ф. А. Уфимск. ул.
Ивановъ, М. П. Сибирская ул.

Воды фруктовыя.

Андреевъ, П. Н.
Венцель, К. И.
Гавриловъ, С. А.
Григорьевъ и Поляковъ.
Грейцъ и К°.
Снисаренко, І. С.
Фатѣевъ, П. Е.
Щедринская, Г. В.

Газетъ продажа.

Жегулинъ, И. Е., на вокзалѣ.
Шабановъ, И. Г., Никол. пос., Васильева.
Якимовъ, В. В., уг. Соборной и Уфимской ул.

Галантерейн. товары.

Ахметовъ, Ш. А., Сибирск. ул.
Валѣевъ, М. Ф., Христорожд. пл.
Гительманъ, І. Б., Исетск. ул.
Каримовы, бр., Уфимская ул.
Каширинъ, Г. Н., Сибирск. ул.
Кучинъ, М. П., Гостинн. дворъ.
Назаровъ, Е. Д., Христорожд. пл.
Янкелевичъ, І. Л. „ „

Гильзовая фабрика.

Питушкинъ, Г. В., Екатеринб. ул.

Гончарныя издѣлія.

Горяевъ, И. Ф., Ивановск. ул.
Кудрявцевъ, бр. (заводъ), бл. вокзала.

Гостиницы и номера.

Дядинъ, М. П., Азіатск. ул.
Каширина, Т. И., Уфимская ул.
Михайловъ, В. И. Уфимск. ул.

Двигатели, машины и пр.

Столль, В. Г. и К°, Т-во.

Дрожжевой заводъ.

Аникины, бр., Ахматовск. ул.

Желѣзо, мѣдь и пр.

Балашовскихъ заводовъ (складъ).
Бухарина, Т. Е., Христорожд. пл.
Бухаринъ, П. И., Уфимск. ул.
Бѣляевскій, П. В., Христорожд. пл.
Верхне-Исетск. зав. Н-въ гр. Стенбокъ-Ферморъ.
Крюковъ, Ф. Л., Уфимск. ул.
Меньшиковъ, А. А., Уфимск. ул.
Михайлова, О. Л., Оренбургск. ул.
Самохвалова, М. П., Екатеринб. ул.
Соболева, Д. Е., Уфимская ул.
Поповъ, А. М., Преображ. ул.
Фрутинъ, Г. П., Уральск. ул.
Юго-Камск. зав. у разн. торговцевъ.

Земледѣльческія орудія.

„Аксай", О-во, Уфимская ул.
„Джонъ Гріевсъ", Акц. О-во, тамъ-же.
Гуревичъ, Н. З., Уфимск. ул.
„Генрихъ Ланцъ", „ „
„Матіасъ и С-вья", т/д., Соборн. пл.
„Междун. К° жатв. маш.".
„Мюллеръ и К°", Больш. ул.
Пересел. Упр. Каз. Складъ.
„Русско-Шведск. Торг.-Пром. Т-во".
Столль, В. Г. и К°, Т-во, Ахматовск. ул.
Щелкуновъ и Метелевъ, т/д.
Эртъ, Р. К. и К°, т/д., Больш. ул.
Янцевъ, Я. В., Уфимск. ул.

Золотыя и серебрян. вещи.

Бондаренко, Г. И., Уфимск. ул.
Литвинъ, А. І., Большая ул.
Нуровъ, П. А., Сибирск. ул.
Хотинская, Д. А., Оренбургск. ул.
Янкелевичъ, І. Л., Переселенч. ул.

Игрушки.

Баландинъ, И. И., Екатеринб. ул.
Гуревичъ, Н. А., Уфимская ул.
Рачковъ, Л. А., Большая ул.

Изразц. и террак. вещи.

Лоренсовъ, В. В.

Каменныя издѣлія.

Назаровъ, Е. Д., Михайл. ул.
Сапаевъ, П. А., Скобел. ул.
Соколовъ, К. А., Сибирск. ул.

Канцелярскія принадл.

Гуревичъ, Н. А., Уфимск. ул.
Ивановъ, П. В., „ „
Крыловъ, И. А., Исетская ул.
О-во попеч. о нач. образ., Уфимск. ул.
Суринъ, М. В., Ключевск. ул.
Шухинъ, Н. П., „ „
Якимовъ, В. В., уг. Соборн. и Уфимск.

Керосинъ и нефтян. продукты.

„Мазутъ", О-во, близъ станціи.
Короваевъ, В. А., Скобелев. ул.
Назаровъ, К. Д., Михайлов. ул.
Нобель, Бр. Т-во См. объявл. впер. текста.
„Шитовъ Ал-Бй", т/д., Оренбургск. ул.

Кишечно-моечн. завед.

Дюршмидтъ, Г. В., пос. Николаевскій.

Кирпичныя заведенія.

Абрамовъ, Г. В.
Береговъ, П. М.
Бухаринъ, А. С.
Гребешковъ, П. А.
Деггяревъ, Д. М.
Зоринъ, В. П.
Мельниковъ, С. Л.
Никитинъ, Д. Д.
Обрушниковъ, А. А.
Петровъ, А. П.
Романовъ, А. Я.
Щетининъ, Г. Д.

Книжныя торговли.

Британское О-во, въ станц. Поселкѣ.
Ивановъ, П. В., Уфимская ул.
Кайгородовъ, С. Е., около моста.
Калинкинъ, К. П., Уфимская ул. и ларекъ на станціи.
Кутинъ, М. П., Гостинн. дворъ.
О-во попеч. о нач. образов. Уфимск. ул.
Якимовъ, В. В., уг. Соборн. и Уфимск.

Кожевенные заводы.

Баженовъ, А. Е.
Баженовъ, Ф. А.
Дерновъ, П. С.
Ивановъ, В. М.
Кунаевъ, В. М.
Медвѣдевъ, А. А.
Поповъ, В. Ф.
Рябининъ, А. Л.
Суворовъ, М. П.

Кожевенные товары.

Баженовъ, А. Е., Екатеринб. ул.
Бухарина, А. Я., Уфимская ул.
Дерновъ, П. С., Береговъ. ул.
Иванова, Е. М., „ „
Калетина, А. М., Христорожд. ул.

Катковъ, И. А., Оренбургск. ул.
Краевъ, П. Ф., Александр. ул.
Лебедевъ, Т. П., Христорожд. пл.
Луканинъ, А. К., Казарм. ул.
Нехаевы, бр., В. и И., Сибирск. ул.
Рябининъ, А. Л., Каслинск. ул.
Тикунова, К. Л., Береговая ул.
Тикуновъ, А. С., тоже.

Колбасныя.

Бухгольдъ, І. И., Уральск. ул.
Гернстъ, Ф. В., Пригородн. сл.
Желайтисъ, Р. К., Уфимск. ул.
Казанцевъ, С. М., Сибирск. ул.
Раабъ, Ф. К., Уфимск. ул.

Колокола.

Соколовъ, К. А., Екатеринб. ул.

Кондитерскія.

Бреслина, Л. Б., Большая ул.
„Высоцкій и Поляковъ", Большая ул.
Гернстъ, М. И., Уфимск. ул.
Гернстъ, Ф. В., Пригородн. сл.
Монахова, М. О., Уфимск. ул.
Николаевъ, Ф. К., Большая ул.

Конторы разныя.

Страховыхъ О-въ.

Варшавскаго, Аг.: Марковъ, Н. П., Рымкевичъ, Б. П.
„Волга", Аг.: Дегтяревъ, Д. К.
2-го Россійскаго, Аг.: Пентеговъ, Е. Д.
Московскаго, Аг.: Макаровъ, В. И.
1-го Россійскаго, Аг.: Смолинъ, Д. М.
Россійскаго Трансп.
„Страхового", Аг.: Сергѣевъ, Г. М.
„Русскій Лойдъ", Аг.: Борисовъ, И. М., Рогенгагенъ, В. Ф.
„Русскаго Стр. О-ва", Аг.: Егоровъ, А. Ф.
Петроградскаго, Аг.: Данцигеръ, Я. І.
„Россія", Аг.: Дунаевъ, И. А.
„Саламандра", Т-во, Аг.: Батраковъ, А. М. Гуревичъ, И. А. (гл. аг.). См. объявл. впер. текста.
„Сѣвернаго", Аг.: Вернеръ, А. А., Колокольниковъ, В. И.
„Якорь", Аг.: Боманъ, Г. А., Кузнецовъ, И. П. Пузыревъ, С. Е.

Техническія.

Кастальскій, А. В., инж., Исетская ул.
Меньшиковъ, А. А.
Столль, В. Г. и Ко, Т-во. Ахматовск. ул.

Транспортныхъ О-въ.

Вост. О-во тов. склад., Аг.: Домушинъ, К. А.
„Кавказъ и Меркурій", Книппъ, К. М.
„Каменскіе, бр. Ф. Г.", т/д.
„Ф. А. Самодѣлкинъ", Букреевъ, [illegible] А.
„Солодовниковъ, П. Н. и К-о", Кузнецовъ, П. І.
Рос. Трансп. О-во, Кузнецовъ, П. І.

Экспедиторскія.

„Книппъ и Вернеръ", т/д., Солдатск. ул.
Мельниковъ, И. И., Троицкая пл.

Краски.

Зайковъ, С. П., Т-во.

Кровельная мастерская.

Шулеповъ, А. Ф.

Кузнечныя мастерскія.

Меньшиковъ, И. О.
Рессингъ, Г. Г.
Сысоевъ, М. И.

Кульки бумажные.

Бреслина, Л. Б.

Лѣсные склады.

Антоновъ, И. И., Оренбургск. ул.
Бормотовъ, И. Я., бульваръ.
„Лаптевы и Манаевъ, Т-во", Пригор. сл.
Макаровъ, Н. А., Мастерск. ул.
Бр. Селянкины, А. и Ф., т/д., (заводъ).

Мануфактура.

Аксеновъ, С. В., Уфимск. ул.
Ахуновъ, З. З., Азіатск. ул.
Исмагиловъ, Г. И., Мѣщанск. ул.
Мавлютовъ, А. Х., Азіатск. ул.
Салимовъ, Х. З., Азіатск. ул.
Сафіуллинъ, З. Д., Пригородн. сл.
„Стахѣевъ, И. Г", т/д., Торговая ул.
Шихова, П-ки, Христорожд. пл.
„Бр. Яушевы", т/д., Сибирская ул.

Маслобойни.

Кузнецовъ, И. П.
Росновъ, К. И.

Масло сливочное.

Кузнецовъ, И. П.
Перепелкинъ, П. А.
„Фіентъ, Г. Г.".
Шашуринъ, Ф. Д.

Машины швейныя.

„Зингеръ", Ко, Уфимская ул.
Изаксонъ, С. И., „ „
Саликатъ, Эйнаръ „ „
Френкель, М. Я., „ „

Мебель.

Бухаринъ, Я. М., Южная пл.
Литвинъ, А. І., Уфимская ул.
Литвинъ, И. О., Сибирск., ул.
Макаровъ, В. Д., Уфимская ул.
Михайловъ, Н. И., Уфимская ул.

Мельницы.

Крашенинниковъ, М. Н. } близъ
Колокольникова, И. П. Н-ки, т/д. } горо-
Кузнецовъ, П. Б. } да.
„Кузнецовы, бр.", т/д., Сибирск. ул.
Макарскій, И. И.
Позднякова, И. Д.
Снисаренко, І. С.
„Бр. Степановы, т/д.

Механическіе заводы.

„Вулканъ".
Столль, В. Г. и К°, Т-во.

Москательные товары.

Зайковъ, С. П. и К°, Т-во, Уфимск. ул.
Нагоркинъ, П. А. Уфимск. ул.

Музыкальные инструменты.

Гуревичъ, И. А., Уфимская ул.
Ивановъ, П. В.
Кручевская, Г. Р. „ „
Соколовъ, К. А. „ „

Мучные товары.

Архиповъ, М. П. и К°, т/д., Уфимск. ул.
„Брат. Гладкихъ", т/д., Пригор. слоб.
„Колокольникова, Н. П. Н-ки", т/д.
„Кондаковъ и Дудаевъ", т/д., Баз. ул.
Кузнецовъ, И. П., Уфимск. ул.
Павловъ, А. К.
„Бр. Степановы", т/д., Сибирск. ул.
Чикановъ, А. А., Пригор. сл.
„Яушевы, бр.", т/д., Сибирск. ул.

Мыло.

Бугровъ, Я. А.

Мыловаренные заводы.

Бугровъ, Я. А.
Мартыновъ, Н. Г.
Сазоновъ, М. Г.

Мѣховые товары.

Габбасовъ, Р. Г., Уфимск. ул.
Сайфутдиновъ, А. С., Христорожд. пл.

Мясныя торговли.

Бѣлявскій, Л. Б., Мясная площ.
Вишняковъ, Ф. В., „ „
Гладышева, А. И., Мясная площ.
Гриневичъ, М. И., „ „
Звѣздинъ, И. П., „ „
Ильиныхъ, Г. В., „ „
Кутузовъ, А. И., Екатеринб. ул.
Лошкаревъ, В. П., Южная пл.
Малышевъ, К. Ф., Черногорск. ул.
Миленинъ, Е. К., Косой пер.
Стуковъ, О. Ф., Мясная пл.
Тарасовъ, М. В., „ „
Толстыхъ, К. Г., „ „
Трескинъ, И. Ф., „ „
Тюринъ, Г. С., Мясная пл.
Чудиновъ, Ф. В., Мясная пл.

Обувь и дорожн. вещи.

Бухарина, А. Я., Уфимская ул.
Гросманъ, Ш. А., „ „
Девяткинъ, В. В., Хлѣбная пл.
Девяткинъ, Е. В., „ „
Калинина, П. Е., „ „
Катковъ, П. А., Христорожд. пл.
Куталовъ, А. В., Уфимск. ул.
Обручникова, У. М., Хлѣбная ул.
Печорина, А. И., Хлѣбная ул.
Скоробогатовъ, Г. Я., Уфимская ул.
Чиркова, Д. А., Уфимская ул.

Оптическ. принадлежности.

Гуревичъ, И. А., Исетская ул.

Оружіе и охотн. принадл.

Мартыновъ, Н. Г., Уфимская ул.
Монкевичъ, И. Л., Церковная ул.
Монкевичъ, С. В., Уфимская ул.
Сундѣевъ, Д. В., Пригородная сл.

Переплетныя.

Бѣчыхъ, Н. П.
Бреслинъ, Л. Б.
Егоровъ, Е. Е.

Пиво.

Видинѣева, В. И., II кн., Исетская ул.
Гребеньковой, М. П., Мастерск. ул.
Жигулевск. зав. (складъ), Азіатск. ул.
Злоказовъ, Ф. А., Уфимская ул.
Мурашкинъ, П. П., Каслинск. ул.
Поклевскаго-Козеллъ, Н-ки, т/д. (скл).

Пимокатныя заведенія.

Абуховъ, И. С.
Груздевъ, Н. Ф.
Девятинъ, Е. И.
Обручниковъ, А. И.

Обуховъ, А. А.
Смирновъ, М. Д.

Платье готовое.

Галкинъ, Я. П., Екатеринб. ул.
Гершковичъ, Б. М., Екатеринб. ул.
Гросландъ, Ш. А., Уфимск. ул.
Кожевинъ, И. И.
Крыловъ, Н. Х.
Назимова, С. А.
Назимовъ, Д. С.
Перминова, А. Ф.
Разгонеръ, А. Б.
Рубанчикъ, К. Д.
Суворовъ, И. М.
Тунинъ, М. Д.
Фоменко, М. И.

Подрядчики.

Бушмакинъ, А. Г.
Волковъ, А. В.
Кошкинъ, С. Я.
Кузнецовъ, Ф. Н.
Пономаревъ, А. И.
Сурнинъ, М. В.
Титовъ, М. Е.
Шикаловъ, П. И.

Портные.

Бергеръ, А. И.
Гельманъ, Б. Л.
Загеръ, И. Я.
Левинъ, Р. М.
Литовскій, М. Б.
Орловскій, Я. Б.
Петерсонъ, Л. И.
Самойловъ, М. Д.
Фурманъ, А. И.

Посуда разная.

Авдѣева, Д. Т. Н-къ, И. Д. Авдѣевъ, Уфимская ул.
Комольцевъ, П. В., Уфимск. ул.
Швагинъ, С. А. Никол. ул.

Прачешныя.

Литвинъ, М. І.
Рѣзвушкинъ, Я. М.
Свѣнцыцкая, А. А

Рестораны.

Кульвановская, И. В., Уфимская ул.
Новикова, А. Ф., Христорожд. пл.

Рыбныя торговли.

Абросимовъ, Е. Я., Мясная пл.
Рябининъ, А. М. „ „
Шишицынъ, А. И., Скобелевск. ул.

Сепараторы и принадл. молочн. хозяйства.

Рус.-Шведск. Торг.-пром. Т-во Большая ул.
Саликатъ-Эйнаръ, Уфимская ул.
Столль, В. Г. и К°, Т-во, Ахмат. ул.
Фіентъ, Г. Г., т/д., Большая ул.

Скобяные товары.

Баканова, Л. А., Уфимск. ул.
Вягины, А. и П. „ „
Зайковъ, С. П. и К°, „Т-во", Уфимская ул.
Меньшиковъ, А. А., Уфимская ул.
Поповъ, Г. В., Уфимск. ул.
Соболевъ, А. В., Христорожд. пл.
Фатѣева, М. Н. „ „

Слесарныя мастерскія.

Бахрова, И. И.
Рибишовъ, З.
Синсаренко, І. С.
Шоръ, А. О.

Соль.

Илецк. Сол. Промысл. Т-во арендаторовъ.

Стекло оконное.

Зайковъ, С. П. и К°, т д.
Поклевскаго-Козеллъ, Н-ки, т/д.

Столярныя мастерскія.

Арутюнова, П. Ф.
Бухаринъ, И. И.
Макаровъ, Ф. И.
Смирновъ, Р. К.

Табачныя издѣлія.

Афонина, С. І., Уфимская ул.
Афонина, Т. А., С-вья, Уфимская ул.
Сосновскій, А. Ш., Исетская ул.
Уманская, П., Исетская ул. и въ другихъ бакал. магазинахъ.

Техническія принадлежн.

Меньшиковъ, А. А., Исетская ул.
Кастальскій, А. В. „ „
Покровскіе, бр., Т-во, Солдатск. ул.
Тиховъ, И. А.
Эртъ, Д. К., т/д., Большая ул.

Типографіи.

Бреслина, Л. Б., Большая ул.
Бѣлыхъ, П., Сибирская ул.

Егоровъ, Е. Е., Мастерск. ул., с. д.
Елькинъ, Я.
„Приуралье".

Тряпье.

Корчевская, Г., Исетская ул.

Уголь каменный.

„Ашанинъ, И. П. и К°, Т-во.
„Челяб. Горно-Промышл. Т-во".

Фотографич. принадлежн.

Гуревичъ, И. А., Исетская ул.
Ивановъ, П. В., Уфимская ул.

Фотографія.

Поповъ, В. Н., Уфимск. ул.

Фрукты.

Ахтямовъ, З., Азіатская ул.
Мухаметовъ, Ш., Хлѣбн. пл.
Мухаметрахимовъ, Ш., Приморск. сл.
Юніевъ, Р. Ш., Азіатская ул.

Хлѣбъ (зерно).

Агафонцевъ, Т. Д., Ильинская ул.
Боровинскій, Е. П., Хлѣбная пл.
Боровинскій, П. П., „ „
Бугровъ, Я. А., „ „
Вульфсонъ, М. Д., Мастерск. ул.
Десятовъ, А. В., Преображ. ул.
Ивановъ, А. М., Хлѣбная пл.
Комольцевъ, П. В., Ивановская ул.
Крашенинниковъ, М. Н., Большая ул.
Кузинъ, И. Ф., Хлѣбная пл.
Мартыновъ, А. С., Хлѣбная пл.
Михельсонъ, І. В., Мастерск. ул.
Мюллеръ, Г. и К°., Сибирская ул. (Агентство).
Павловъ, Ф. В.
Пономаревъ, А. И.
Синицынъ, Я. Ю.
Сурнинъ, М. Л.
Толстыхъ, И. С.
Фрадкинъ, Л. М., Исетская ул.
Хмыровъ, В. И.
Хохловъ, М. П.
Ширяевъ, Е. Д.
Яковлевы, А. К.

Чай и сахаръ.

„Колокольникова, И. П. Н-ки", Т-во, Уфимская ул.
„А. Кузнецовъ и К°, Т-во, Сибирск. ул.
„Стахѣевъ, П. Г.", т/д., бл. вокзала.
Чистяковъ, И. Ф. Сибирская ул.
„Яушевъ, А. В. съ бр-ми", т/д., Сибирская ул.

Шапки и фуражки.

Важенинъ, И. П., около моста.
Вольфсонъ, Х. Б.
Кацъ, А. М., около моста.
Шапошниковъ, И. Н., Торговая ул.

Шелкъ.

Маскутбаевъ, Т., Уфимская ул.

Шляпы.

Марьясина, О. М., Уфимская ул.
Миценгендлеръ, Р. Л.

Шорные товары.

Епифановъ, П. К.
Катковъ, И. Л.
Лебедевъ, П. П.
} Христорождественск. ул.

Щепной товаръ.

Бовинъ, М. М.
Бухаринъ, Я. М.
Кирчановъ, Р. А.
} Хлѣбная площ.

Экипажи.

Абатуровъ, А. И.
Шведовъ, А. И.

Электрическая станція.

Кокоревъ и Колбинъ, Т-во.

Яичная торговля.

Орѣшкинъ, В. В.
Филиппова, М. Г.
(обѣ торг. въ селѣ Мишкино, Введенской вол.).

Ящичное производство.

Анферовъ, К. В.
Галанкинъ, Ф. Г.
Черновъ, Я. И., (чайн. ящ.).

ЧЕРЕМХОВО.

Село Балаганскаго уѣзда, Иркутской губерніи, расположено на трактѣ Москва—Иркутскъ, близъ (въ 2 верстахъ) одноименной станціи Сибирской жел. дороги; отстоитъ отъ губернскаго своего города въ 122 верстахъ и отъ уѣзднаго города въ 152 верстахъ (до ст. Тыреть, по жел. дор. 85 вер. и отъ Тырети на почтовыхъ до Балаганска 67 вер.), а отъ Челябинска въ 2962 вер. Черемхово—наиболѣе крупное торговое село уѣзда, представляетъ собой центръ района, славящагося колоссальнѣйшими залежами каменнаго угля, разрабатываемаго цѣлой группой предпринимателей, о которыхъ подробнѣе будетъ сказано ниже. Жителей, считая и шахтныхъ рабочихъ и крестьянъ, проживающихъ въ окрестныхъ „заимкахъ", не менѣе 10000 душъ обоего пола; занимается населеніе хлѣбопашествомъ, торговлей, ремеслами и на угольныхъ копяхъ. Ни рѣки, ни озера въ селѣ нѣтъ, и воду жители получаютъ или изъ ключей, находящихся въ 3—5 верстахъ, или изъ мѣстныхъ колодцевъ. Улицы въ селѣ немощеныя, уличнаго освѣщенія почти никакого, но нѣкоторыя фирмы и отдѣльные домохозяева вводятъ у себя постепенно электрическое освѣщеніе. Электрическая станція находится на копяхъ П. К. Щелкунова, въ 2 верстахъ отъ села. Большинство построекъ—деревянныя, крытыя преимущественно тесомъ. Въ селѣ восемь улицъ: Большая, Каменская, Булайская, Пьянинская, Шомбинская, Ступинская, Церковная и Ново-Николаевская, и, кромѣ того, много переулковъ, не имѣющихъ названій; общая длина всѣхъ улицъ достигаетъ 11 верстъ. По Понедѣльникамъ бываютъ базары, распредѣляющіеся на трехъ площадяхъ села; съѣзды бываютъ очень большіе, а общій годовой оборотъ всѣхъ торговыхъ предпріятій села достигаетъ 2.500.000 р., не считая кам.-уг. копей. Изъ учебныхъ заведеній можемъ назвать слѣдующія: въ текущемъ году имѣетъ открыться 4-хъ-классное училище, затѣмъ есть частная гимназія (пока съ 4 классами), двухклассное училище, два мужскихъ и 1 женское начальныя училища, двѣ школы и двухклассное училище содержатся на средства мѣстныхъ углепромышленниковъ, 1 церковно-приходская школа и три нач. школы на заимкахъ: Бѣлобородова, Карнаухова и Семейкина. Церковь одна и 1 еврейская молельня. Въ селѣ имѣется Общественное собраніе со сценой для спектаклей, зрительнымъ заломъ, биллiардомъ и буфетомъ. Общественная безплатная библіотека функціонируетъ съ 1908 года. Имѣются, кромѣ того: Вольн.-Пожарн. Дружина, О-во Охотниковъ, Потребит. О-во, Образов. О-во. Квартиры, въ зависимости отъ размѣровъ и степени удаленности отъ центра, сдаются по цѣнамъ отъ 5 до 60 руб. въ мѣсяцъ; дрова отъ 3 до 6 р. сажень и отъ 1 р. до 1 р. 50 к. возъ, уголь мѣстныхъ копей отъ 6 до 10 к. за пудъ; цѣны на хлѣбъ въ базарные дни таковы (за пудъ): мука пшеничная—отъ 1 до 1 р. 50 к. пшеница въ зернѣ—80—1 р. 20 к., мука ржаная—80—1 р. 20 к., рожь—70—1 р., овесъ—40—80 к., крупа гречневая—1 р. 80—2 р. 20 к., просо—1 р. 40—2 р. 80 к., крупчатка первичъ—2 р. 65 к., 2-й сортъ—2 р. 40 к., 3-й сортъ—2 р. 35 к., отруби отъ 50 к. до 70 к. пудъ. Вблизи села двѣ паровыя мукомольныя мельницы, принадлежащія П. К. Щелкунову; въ 30 верстахъ отъ Черемхова, въ с. Нижній Булай есть фарфоро-фаянсовая фабрика т/д. Щелкуновъ и Метелевъ; затѣмъ, въ с. Бѣльскомъ, на р. Бѣлой, также въ 30 вер. отъ Черемхова, находится пивоваренный заводъ И. М. Мордуховича, арендуемый О. И. Миллеръ; въ этомъ селѣ есть кожевенные заводы.

Какъ уже отмѣчено выше, Черемховскій районъ богатъ каменнымъ углемъ. Самымъ старымъ изъ углепромышленныхъ предпріятій района, по времени возникновенія, является „Т-во А. А. Маркевичъ и К°" (ст. Черемхово);

основанное въ 1898 г. Воени. Инжен. А. М. Маркевичемъ; оно въ настоящее время принадлежитъ двумъ лицамъ: Полк. П. А. Цевловскому и Подполк. А. П. Иванову; затѣмъ идутъ возникшія въ 1901 году: „Т-во Щелкуновъ и К⁰“ (ст. Черемхово), „Т-во Рассушинъ и К⁰“ (ст. Черемхово), „Русское Азіатское Т-во“, „Гришевское Акц. О-во“ (раз. Гришевскій), „Головинское Т-во“ (ст. Головинск.); въ 1903 году основаны: „Московско-Сибирское Т-во“ (ст. Кутуликъ) и „Иваново-Матвѣевское Т-во“ (раз. Касьяновка); въ 1904 году—„Владимірское Т-во“ (ст. Кутуликъ) и „Мильнеръ и К⁰“ (тамъ-же); наконецъ, въ 1905 году возникли „Велестовскія копи“ (раз. Нюра). Большинство названныхъ предпріятій прекрасно оборудованы, какъ для открытыхъ, такъ и для шахтовыхъ работъ, паровыми и электрическими двигателями, служебными рельсовами путями, всевозможными мастерскими, подъемными приспособленіями, и пр. Къ сожалѣнію, мы не получили подробныхъ свѣдѣній о размѣрахъ годовой добычи угля каждымъ предпріятіемъ района за минувшій отчетный годъ и потому лишены возможности привести здѣсь эти интересныя цифры; общая добыча названныхъ хозяйствъ составила за 1913 годъ болѣе 30 милл. пудовъ, т. е. не болѣе четверти того количества, которое районъ могъ-бы выработать при разумной поддержкѣ предпріятій правительствомъ. Давно уже углепромышленники Черемховскаго района тщетно ходатайствовали о пониженіи тарифа на уголь—въ направленіи Челябинскъ и Самара; и только въ 1913 г., на одномъ изъ послѣднихъ засѣданій Совѣта по тарифнымъ дѣламъ, рѣшено понизить тарифъ, при отправкѣ полными поѣздами, до $^1/_{275}$ съ п. и в. до Самары и Батраковъ и до $^1/_{210}$ до Челябинска; само собой разумѣется, что мѣра эта не замедлитъ поднять размѣръ добычи и благотворно отразится на хозяйствахъ всего района.

Изъ числа ближайшихъ къ с. Черемхово населенныхъ пунктовъ назовемъ слѣдующіе: **бурятскіе улусы: Кундулунъ** въ 12 верстахъ, на трактѣ Черемхово—Балаганскъ, мѣстность лѣсистая есть училище; **Куйта** въ 25 верстахъ, мѣстность лѣсостепная, есть училище и волостное правленіе; **Ныгда** въ 25 верстахъ, мѣстность ровная, есть церковь, волостное правленіе, училище; **русскія селенія: Верхній Булай** въ 12 верстахъ, есть церковь, волостное правленіе; училище; **Бѣльское** въ 30 верстахъ, рѣки Б. и М. Булай, много озеръ, кругомъ сосновый лѣсъ, есть церковь, двѣ школы, волостное правленіе,—село торговое; **Гымыль** въ 35 верстахъ, на р. Бѣлой, есть озера, сосновый лѣсъ; имѣется церковь, волостное правленіе, школа; **Бажей** въ 30 верстахъ, на р. Преть, есть озера, сосновый лѣсъ, нѣсколько водяныхъ мельницъ, церковь, волостное правленіе, школа; **Голуметь** въ 60 вер., очень богатое торговое село, церковь, двѣ школы, волостное правленіе, расположено на р. Голумети, много озеръ и сосновые лѣса; здѣсь производится скупка хлѣба, кожъ, сырья; **Кутуликъ** въ 28 верстахъ по Московскому тракту, на линіи Сибир. ж. д., есть церковь, 2-хъ-класси. церк.-приходская школа; **Верхнеострожное** въ 18 верстахъ, волостное правленіе (Идинское), церковь, почтовое отдѣленіе, школа, расположено на р. Ангара, близъ р. Ида.

Въ селѣ Черемхово имѣются десятка три-четыре извозчиковъ, за конецъ въ селѣ 30 коп.; на парѣ лошадей до г. Балаганска и обратно берутъ 15 р., до с. Голуметь 10—15 р., до с. Бѣльскаго 5—8 руб. За провозъ грузовъ отъ Черемхова: до Балаганска—25 коп. съ пуда, до Иркутска—25—40 к. съ пуда, до Голумети—10 к. съ пуда, до Бѣльска—6—7 коп. съ пуда. Въ с. Черемхово имѣются: волостное правленіе, сельское управленіе, сельско-хозяйственный Совѣтъ, сельская богадѣльня, ссудо-сберегательная касса.

Должностныя лица: волостной старшина—И. Перфильевъ, волостной

писарь—И. Чернышевъ, сельскій староста—В. Побѣдинъ, Предсѣд. Правл. ссудо-сберег. кассы—П. Изотовъ, дѣлопроизводитель—П. Емельяновъ, Младш. Инструкторъ Сельск. хозяйства—К. С. Филатьевъ, Предсѣд. сельскохозяйств. Совѣта—И. Перфильевъ. Казначей Совѣта—И. Н. Чемесовъ. Благочинный—Отецъ Алексѣй Логиновъ, Церковный староста—А. Тютринъ. Крестьянскій Начальникъ 2 уч.—К. Поповъ (въ с. Бѣльскомъ), Становой приставъ 1 ст.—М. К. Мамонтовъ, Мировые Судьи: 2 уч.—Д. А. Безумовъ. 6 уч.—Крачкевичъ, Инсп. нар. учил. 2 района—М. Горащенія. Податной Инспекторъ—А. С. Стефановъ, Учителя-завѣдующіе 2-хъ-классн. училищами. В. Щедринъ и Н. Якуничкинъ, Предс. Образов. О-ва—Г. Яхонтовъ. Предс. О-ва Потребителей—Н. В. Аксаментовъ, Казначей О-ва—Ф. И. Морозовъ, Предсѣд. Сов. Старшинъ Обществ. Собранія—В. Зоркинъ, Казначей—С. Краевъ, Предсѣдатель вольно-пож. О-ва—Ф. М. Роговскій, Казначей—В. Рыбинъ, Начальникъ Почт.-Тел. К-ры—Н. Н. Солнцевъ, Лѣсничій—Ф. М. Роговскій, Помощн. Акц. Надзирателя—Н. Н. Коликъ, Ветер. врачъ—И. Козаринъ. Участковый врачъ—А. Т. Трубачеевъ, Врачи на копяхъ: г.г. Голдобинъ и Нечаевъ. Агентъ Сѣвернаго Страх. О-ва—Фед. Иван. Морозовъ.

Торгово-промышленныя предпріятія.

Аптека.

Гавсовичъ, О.

Аптекарскіе товары.

Гельбертъ, Л.
Ландинъ, Н.

Бакалейно-колон. товары.

Авербухъ, І.
Батовъ, П.
Гоголевъ, Д.
Жернаковъ, А.
Изотовъ, А.
Ицковичъ, М.
Клятъ, А.
Копылевичъ и К°, т/д.
Котляровъ, З.
Котляровъ, М.
Крымскій, Х.
Потребительное О-во.
Рензинъ, Б.
Сухановъ, Н.
Чернявскій, А.
Щелкуновъ и Метелевъ, т/д.

Бани.

Казберюкъ, І.
Крымскій, Н.
Ходосъ, Л.

Булочныя и пекарни.

Аверьяновъ, А.
Виноградовъ, С.
Нахмановичъ, М.
Прусовъ, П.
Прусовъ, Ф.

Виноторговли.

Гадебировъ, П.
Гоголевъ, Д.
Казенныя лавки (3).
Щелкуновъ и Метелевъ, т/д.

Воды фруктовыя.

„Орелъ", Т-во, складъ.

Галантерейные и модные товары.

Батовъ, П. П.
Гоголевъ, Д.
Ицковичъ, М.
Клятъ, А.
Котляровъ, М.
Щелкуновъ и Метелевъ, т/д.

Гастрономическіе товары.

Гоголевъ, Д.
Потребит. О-во.
Щелкуновъ и Метелевъ, т/д.

Землед. орудія и машины.

Междун. К° Жатвен. машинъ. Комиссіонеръ—П. П. Кадниковъ.
Пересел. Управленіе. Комиссіонеръ—Д. Гоголевъ.
Столль, В. Г. и К°, Т-во. Довѣренный—А. И. Шевлягинъ.
Трубачеевъ, А. и Ошировъ, Г.
Щелкуновъ и Метелевъ, т/д.

Золотыя и серебряныя вещи.

Щелкуновъ и Метелевъ, т/д.

Квасовар. заводы.

Островскій, В.
Ходосъ, Л.

Керосинъ и нефтян. продукты.

Батовъ, П. И.
Гоголевъ, Д.
Жернаковъ, А.
Ицковичъ, М.
Клятъ, А.
Потребит. О-во.
Сухановъ, Н.
Чернявскій, А.
Щелкуновъ и Метелевъ, т/д.

Кожевенные заводы.

(Черн. тов. и сыромять).
Кузякинъ, И.
Лыгаловъ, А.

Колбасныя.

Слесаревскій, М.
Урбанскій, О.

Лѣсной складъ.

Рычковъ, В.

Мануфактурные товары.

Авербухъ, І.
Батовъ, П. И.
Гоголевъ, Д.
Жернаковъ, А.
Изотовъ, А.
Ицковичъ, М.
Клятъ, А.
Копылевичъ и К°.
Котляровъ, З.
Котляровъ, М.
Крымскій, Х.
Потребит. О-во.
Рензинъ, Б.
Сухановъ, Н.
Щелкуновъ и Метелевъ, т/д.

Мастерскія.

Живописная:

Краковскій, Б.

Красильная:

Вороновой, Е.

Кровельная.

Жолобовъ, Е.

Кузнечныя:

Богдановъ, П.
Германъ, К.
Крюковъ, И.

Модныя:

Колотилова, Е.
Короткова, З.
Манчаресъ, Г. (дам. портн.).
Тюнина, К.

Пимокатная.

Смирновъ.

Портновскія:

Бровцынъ, В.
Выгода, М.
Гольянъ, Е.
Оллина, А.
Файнгольдъ, Я.
Файнтухъ, Х.

Сапожныя:

Бакіевъ, С.
Габранидзе, М.
Переплетчиковъ, Л.
Рейсъ, Ю.

Слесарныя:

Авеновичъ, М.
Рыжевскій, П.
Стругановъ, Ф.

Столярныя:

Бочковскій, А.
Михайловъ, П.
Садиковъ, М.
Шипушинъ, П.

Чулочная:

Коганъ, М.

Шапочныя:

Чернявскій и К-о, т/д.
Шарпанскій, М.

Меблирован. комнаты.

Чемесовъ, И. Н.

Москательные товары.

Авербухъ, І.
Батовъ, П. И.
Гоголевъ, Д.
Ицковичъ, М.
Жернаковъ, А.

Клятъ, А.
Копылевичъ и К-о, т/д.
Котляровъ, З.
Котляровъ, М.
Крымскій, Х.
Потребит. О-во.
Рензинъ, Б.
Сухановъ, Н
Чернявскій, А.
Щелкуновъ и Метелевъ, т/д.

Мелочныя лавочки.

Бабаянсъ, А.
Гольдшмидтъ, Х.
Гончаровъ, Н.
Дроздовъ, Е.
Закъ, Н.
Коноваловъ, С.
Киршенбаумъ, В.
Лавровъ.
Семенцовъ, К.
Чернышевъ, М.
Штейнбергъ, М.,
и мн. др.

Мясныя торговли.

Башкановъ, А.
Брискманъ, А.
Бѣлинскій, А.
Горностай, К.
Коганъ, М.
Криводыринъ, И.
Крымскій, Н.
Липатовъ, П.
Малыхъ, А.
Хочетуровъ, А.
Шарпанскій, Д.

Парикмахерскія.

Вышмундсій, К.
Горемыкинъ, М.
Куксъ, М.
Фаэрштейнъ, М.

Пиво и воды фруктовыя.

Гоголевъ, Д. (зав. Доренбергъ).
Годебировъ, Н. (зав. Бергшлоссъ).
Горбачевскій, С. (зав. „Сибирякъ").
Максимовъ, Е. (зав. Чижевскаго).
Половниковъ, П.

Писчебум. и канцел. товары.

Батовъ, П. И.
Ицковичъ, М.
Клятъ, А.
Потребит. О-во.
Чернявскій, А.
Щелкуновъ и Метелевъ, т/д.

Платье готовое.

Клятъ, А.
Щелкуновъ и Метелевъ, т/д.

Постоялые дворы.

Бобровскій, К.
Кабанова, М.
Карнауховъ, А.
Козловъ, Г.
Козловъ, С.
Коноваловъ, К.
Куткинъ, И.
Максимовъ, В.
Матвѣевъ, Г. и др.

Посудно-ламп., жел.-скоб. и хоз. товары.

Батовъ, П. И.
Гоголевъ, Д.
Жернаковъ, А.
Изотовъ, А.
Ицковичъ, М.
Клятъ, А.
Копылевичъ и К-о, т/д.
Котляровъ, М.
Котляровъ, П.
Рензинъ, Б.
Чернявскій, А.
Штейнбергъ, М.
Щелкуновъ и Метелевъ, т/д.

Рыбныя торговли.

Галперовъ, М.
Ивановъ (довѣренный его А. Бронниковъ).

Страхов. О-въ агентства.

„Первое Россійское".
„Россія".
„Русское Страховое".
„Саламандра".
„Сѣверное Страховое".
„Якорь".

Табачныя издѣлія.

Клятъ, А.
Потребит. О-во.
Щелкуновъ и Метелевъ, т/д.,
и у др. торг. бакал. и колон. товарами.

Типографіи и переплетныя.

Томашевскій, М.
Шапшай, Д.

Универсальная торговля.

Щелкуновъ и Метелевъ, т/д.

Фотографіи.

Вологжанинъ.
Гусисъ, М.
Лаборешныхъ, В.

Фрукты и сласти.

Ковбаевъ, А.
Шарыповъ, К.

Хлѣбныя операціи.
(Скупка зернов. хлѣбовъ).

Гельбертъ, А.
Копылевичъ и К-о, т/д.
Немольцевъ, К.
Розенцвайгъ, Ш.
Рычковъ, В.
Файнгольтъ, М.
Штейнбергъ, М.
Щелкуновъ и Метелевъ, т/д.

Часовые мастера.

Лепехинъ, В.
Савронскій, Г.

Швейныя машины.

Зингеръ, К-о. Завѣд. А. Городиловъ.

Электро-театръ.

Бочковскій, А. И.

ЧЕРНЯЕВЪ (бывш. Чимкентъ) *).

Уѣздный городъ Сыръ-Дарьинской области, стоитъ на берегу горной р. Бадама и расположенъ въ очень живописной мѣстности, съ прекрасной родниковой водой и чистымъ воздухомъ. Недалеко отъ города имѣется такъ называемый Черняевскій городской садъ, — очень красиво устроенный. Въ числѣ работающихъ заводовъ въ городѣ есть одинъ **сантонинный**, принадлежащій И. П. Савинкову, поставляющій одинъ на весь міръ извѣстное въ медицинѣ средство противъ глистовъ—**сантонинъ**, добываемый изъ цвѣтовъ дикорастущей полыни (artemisia cinae); такимъ образомъ, Черняевскій уѣздъ является единственнымъ для всего міра поставщикомъ сантонина, котораго и вырабатывается здѣсь нѣсколько болѣе 2 тысячъ пудовъ, отправляемыхъ затѣмъ почти цѣликомъ въ Гамбургъ, а этотъ послѣдній уже распредѣляетъ цѣнный продуктъ по всѣмъ странамъ.

Г. Черняевъ расположенъ въ 114 верстахъ отъ г. Ташкента и въ 60 верстахъ отъ ближайшей желѣзнодорожной станціи Кабулъ-Сай Ташкентской жел. дороги. Несмотря, однако, на эти сравнительныя неудобства сообщеній, мѣстный климатъ, превосходная вода, красивое мѣстоположеніе и богатая растительность дѣлаютъ то, что г. Черняевъ служитъ пунктомъ, гдѣ съѣзжается масса больныхъ. Весною прошлаго года установилось правильное автомобильное пассажирское сообщеніе между г. Черняевымъ и ст. Кабулъ-Сай.

Въ городѣ имѣется Общественное собраніе. Жителей болѣе 15000 человѣкъ, зданій около 3500, двѣ православныхъ церкви, 31 мечети, 1 синагога; учебныхъ заведеній, считая, конечно, и туземныя,—болѣе 30, двѣ библіотеки, 12 фабрикъ и заводовъ, болѣе 200 ремесленныхъ заведеній.

Торгово-промышленныя предпріятія.

Азіатскіе товары.

Яушевы, бр., т/д.

Аптека.

Можейко, М. В.

Аптекарскіе товары.

Караваева, М.
Можейко, М. В.

Бакал.-колоніальные товары.

Болтушко, П. Б.
Евлашковъ, А. П.
Жильцовъ, В. П.
Исманлбаевъ, Т.
Ибрагимджановъ, Х.
Иванова, П. П., Н-ки, Т-во, Никол. ул.
Калтукъ, М. А.
Мавлянхановъ, Н.

*) Г. Чимкентъ переименованъ въ г. *Черняевъ* въ увѣковѣченіе памяти генерала *М. Г. Черняева*.

О-во потребителей.
Орловъ, К. А., Николаевская ул.
Пугасова, Н. Я., С-вья, т/д., Никол. ул.
Юсуповъ, Н.

Бани.

„Торговая" (В. Жильцовъ).

Винторговли.

Антаковъ, В. И., Никол. ул.
Жильцовъ, В. П.
Иванова, Н. Н., Н-ки, Т-во.
Караваевъ, Ф. С.
Кузнецовъ, И. Е. (с. Высокое).
Орловъ, К. А.
Первушина, С-вья, т/д., (с. Ванновское).
Пугасова, Н. Я., С-вья, т/д., Никол. ул.
Ребринцевъ, А., Никол. ул.

Воды искусственныя.

Ногтевъ, Мѣщанская ул.
Пономаревъ. „ „
Юрьевъ, Туркестан. ул.

Галантерейные товары.

Болтушко, И. А., Никол. ул.
Долгополовъ, Хлѣбн. базаръ.
Ляйлибаевъ, М.
Набихановъ, А., Хлѣбн. базаръ.
Шаидаятовъ, Ш.
Юсуповъ, Н.

Гостин. и номера для пріѣзжихъ.

„Востокъ" (Ф. С. Караваевъ).
„Полюсъ" (Евлашковъ).
„Россія" (Устеменко), Мѣщанская ул.

Двигатели, машины и пр.

Мироновъ, Гардеръ и Эрстекисъ, Т-во.
Столль, В. Г. и К°, Т-во.

Желѣзо-скобяные товары.

Бехметовъ, А. М. Р.
Ибрагимджановъ, Х.
Каримбаевъ, А.
Пугасова, Н. Я., С-вья, т/д.
Шаидаятовъ, Ш.

Земледѣльч. орудія и машины.

Болтушко, И. А., Никол. ул.
Закштейнъ, В. Д., Садовая ул.
Мироновъ, Гардеръ и Эрстекисъ, Т-во.
Мироновъ, А. и К°, Ауліеат. ул.
Семме, Я. Я., Никол. ул.
Столль, В. Г. и К°, Т-во, Никол. ул

Золотыя и серебрян. вещи.

Орловъ, К. А., Никол. ул.
Пугасова, Н. Я., С-вья, т/д.

Игрушки.

Орловъ, К. А., Никол. ул.

Керосинъ и нефт. продукты.

Двоскинъ, А. И.
Нобель, бр., Т-во. См. объявленіе впереди текста.

Кишечное заведеніе.

Атамуратовъ, Б.

Кожевенные товары.

Бехметовъ, А. М. Р.
Дюршмидтъ, Г. В.
Назарбаева, Н-ки (заводъ).
Шаидаятовъ, Ш.

Конторы страховыя.

Сѣверное О-во, Аг.: А. Н. Мирецкая и С. А. Синдоровская.

Лѣсные матеріалы.

Теръ-Хачатуровъ, М.

Мануфактурные товары.

Авжировъ, Я. и Р., Сынъ, Ташк. трактъ.
Азаматштейховъ, А.
Бергенбаевъ, Х. и Сынъ, Хлѣбн. базаръ.
Бехметовъ, А. М. Р. „
Боруховы, бр., т/д., Почт. трактъ.
Гадаевъ, И. Б., Ташкентск. почт. тр.
Гатіатуллинъ, Я. „ „ „
Ибрагимджановъ, А. Х. „ „
Мататовы, Ю. и И. „ „ „
Мушіевъ, С. И. „ „ „
Пинхасовъ, Х. Д. „ „ „
Сулеймановъ, А. Ю. „ „ „
Шаидаятовъ, Ш. „ „ „
Юхановы, Ю. и И.

Масла разныя.

Дюршмидтъ, Г. В.

Машины швейныя.

Зингеръ, К°, Николаев. ул.

Мебель.

Дюршмидтъ, Г. В.

Мельницы мукомольныя.

Кузьминъ.
Кузнецовъ.
Сазоновъ.
Синдяковъ.
} За городомъ.

Москательные товары.

Бехметовъ, А. М., Хлѣбн. базаръ.
Пугасова, Н. Я., С-вья, т/д., Никол. ул.
Шаидаятовъ, Ш., Хлѣбн. баз.

Мучные товары.

Бондаренко, Ф., Хлѣбн. баз.
Жильцовъ, В. П., „ „
Параскевопуло, Никол. ул.

Мясныя торговли.

Гафирджалевъ.
Исабаевъ.
Заировъ.
Мирсалитовъ.
Насыровъ.

Обувь и дорожн. вещи.

Абхадіевъ, Почт. тр.
Пугасова, Н. Я., С-вья, т/д.
Скоровъ, С., Хлѣбн. баз.

Парикмахерская.

Сакніашвили, Никол. ул.

Пивоваренный заводъ.

Мынарчикъ и К°, Садовая ул.

Писчебум. и канцеляр. товары.

Пугасова, Н. Я. С-вья, т/д.

Платье готовое.

Пугасова, Н. Я. С-вья, т/д.

Посуда и хозяйств. принадл.

Исмаилбаевъ, Т.
Пугасова, Н. Я. С-вья, т/д.
Юсуповъ, Н.

Ресторанъ.

„Южный Полюсъ", Мѣщанск. ул.

Сантонинный заводъ.

Савинковъ, Н. П.

Скотопромышленность.

Шаидаятовъ, Ш.

Содержат. почтов. тракта.

Рудометкинъ, И. И.

Стекло оконное.

Исмаилбаевъ, Т.

Сѣменная торговля.

Шаидаятовъ, Ш.

Хлопкоочистительн. заводы.

Бергенбаевъ, Х. и Сынъ.
Гатіятуллинъ, Х.
Гофгелевъ, Х. Х.
Сазоновъ, Н. И.

Хлопокъ.

Авжировъ, Я. и Р. Сынъ, Ташк. почт. тракта.
Бехметовъ, А. М. Р., Ташк. почт. тр.
Боруховы, бр., т/д., Ташк. почт. тр.

Хлѣбъ въ зернѣ.

Авжировъ, Я. и Р. сынъ.
Боруховы, бр., т/д.
Пинхасовъ, Х. Д.
Шаидаятовъ, Ш.

Чай и сахаръ.

Бехметовъ, А. М. Р.
Боруховы, бр., т/д.
Исмаилбаевъ, Т.
Каримбаевъ, А.
Ляйлибаевъ, М.
Мавляникановъ, Н.
Юсупбаевъ, К.

Часы.

Шапиро, Я.

Шерсть и проч. сырье.

Бехметовъ, А. М. Р.
Боруховы, бр., т/д.
Шаидаятовъ, Ш.

Экипажи.

Мироновъ, Гардеръ и Эрстекисъ, Т-во.

ЧИТА.

Областной гор. Забайкальской области, лежитъ почти въ серединѣ области, подъ 51° 1′ 48″ сѣверной широты и 83° 10′ 23″ восточной долготы отъ Пулкова, на лѣвомъ берегу рѣки Читы, при впаденіи ея въ рѣку Ингоду, на линіи Забайкальской желѣзной дороги. Пассажирская станція въ городѣ, а товарная—Чита I (Чита-вокзалъ) въ 2½ вер. отъ города. Разстояніе отъ г. Читы до Петрограда — 6.576 вер., до Москвы — 5.963 вер., отъ Харбина — 1.323 вер., Иркутска — 728 вер. и ст. Срѣтенскъ Заб. обл., отъ начала воднаго пути 359 вер.

Жителей въ городѣ Читѣ болѣе 60.000 душъ обоего пола, исключая гарнизонъ, а послѣдній достигаетъ до 5 тысячъ, не считая войскъ, находящихся въ окрестностяхъ города. Зданій около 4.200. Церквей 19, костелъ 1, синагога 1, мечеть 1. Въ городѣ имѣются: Гимназіи: мужская, женскихъ 3 (1 частная), Учительская семинарія, Желѣзнодорожное училище (2-классное), Духовная семинарія, Епархіальное женское училище, Духовное училище, Миссіонерское училище, 5-ти-классное городское училище, Землемѣрное училище, частное коммерческое училище, 19 приходскихъ городскихъ училищъ, торговая школа, мѣщанское приходское училище, воскресная школа, дѣтскій пріютъ вѣдомства Императрицы Маріи, курсы бухгалтеріи, курсы новыхъ языковъ, арестантскій пріютъ, военный лазаретъ, больница Краснаго Креста, желѣзнодорожная больница, городская больница, Забайкальскій областной попечительный о тюрьмахъ комитетъ, Забайкальское областное попечительство о дѣтскихъ пріютахъ, Дамское отдѣленіе Забайкальскаго областного попечительства о тюрьмахъ комитета, мѣстное Управленіе Россійскаго Общества Краснаго Креста и Попечительство о домѣ трудолюбія,—при немъ богадѣльня престарѣлыхъ мужчинъ и женщинъ, не имѣющихъ средствъ, и пріютъ дѣтей обоего пола. Городъ Чита расположенъ, какъ-бы амфитеатромъ, на двухъ террасахъ, спускающихся къ устью р. Читы по склону южнаго конца Кряжа Ингодинскихъ горъ. Высота средней части Читы надъ уровнемъ моря 2.330 фут. (708 метр.). Въ городѣ 44 улицы, а именно: Лагерная, Сухая, Сѣнная, Ивановская, Маріинская, Албазинская, Благовѣщенская, Софійская, Корейская, Пушкинская, Николаевская, Выставочная, Иркутская, Нерчинская, Срѣтенская, Якутская, Камчатская, Красноярская, Баргузинская, Аянская, Охотская, Селенгинская, Набережная, Петровская, Ононская, Кастринская, Амурская (главная), Шилкинская, Ленская, Аргунская, Ингодинская, Большая, Зейская, Ангарская, Сунгарійская, Енисейская, Уссурійская, Бульварная, Хабаровская, Троицкосавская, Ундинская, Песчанская, Смоленская и Нагорная. Предмѣстья города: Теребиловка, Островъ, Кузнечные ряды и Дальній вокзалъ (ж.-д. ст. Чита 1). Есть музей Читинскаго Отдѣленія Геогр. О-ва, гор. библіотека, обществен. собраніе — при немъ театръ; военное собраніе, желѣзнодорожное собраніе, клубъ О-ва вспоможенія приказчикамъ, два цирка, город. садъ, другой город. садъ имени Жуковскаго, вдоль этого сада предполагается устроить на Большой улицѣ бульваръ, а на Соборной площади 4 сквера; достраивается Народный Домъ (уставъ уже утвержденъ); возбужденъ вопросъ объ учрежденіи въ Читѣ Ветеринарнаго института. Памятниковъ, собственно, нѣтъ, а есть каменный обелискъ на увалѣ Читинской сопки, по тракту на Верхнеудинскъ. Телефонъ правительственный. Городъ освѣщается электричествомъ. Улицы широкія, но не мощеныя.

Ярмарокъ не бываетъ. Базаровъ два: старый, расположенный на площади между Амурской, Ингодинской, Срѣтенской и Якутской улицами, и новый, расположенный на площади между Зейской, Уссурійской, Албазинской и Маріинской улицами. Городъ страшно растетъ и, повидимому, ему предстоитъ

будущность. Въ Читѣ выходятъ слѣдующія изданія: „Забайкальская Новь" (ежедн. газ., ц. 9 р. въ годъ), „Областныя Вѣдомости" (3 раза въ нед., ц. 6 р. въ годъ), „Забайкальскій хозяинъ" (журн., ц. 2 р. въ годъ), „Епархіальныя Вѣдомости" (2 раза въ мѣс., ц. 6 р. 50 к. въ годъ), журн. „Православіе" (на корейскомъ языкѣ).

Должностныя лица: Военный Губернаторъ, Забайкальской области — Генер.-лейт. А. Н. Кіяшко, Вице-Губернаторъ — д. с. с. М. Н. Измайловъ, Секретарь обл. стат. комит.—А. П. Молоковъ, Областной инженеръ—г. Осиповъ (исп. об. обл. механика), Областной Агрономъ—В. Н. Шульженко, Областной землемѣръ — В. С. Толстовъ, Областной врачебный инспекторъ — Воскресенскій, Его помощникъ — В. А. Бурмакинъ, Областн. ветерин. инсп. — А. А. Дудукаловъ, Тюремный инспекторъ — фонъ-Кубе, Окр. инж. Зап.-Забайк. Горн. Округа—горн. инженеръ Максимовъ, Войсковой горн. инженеръ—А. Баньщиковъ, Управл. Забайк. заводск. конюшней—полковн. А. В. Ершовъ, Предсѣд. Чит. Окр. Суда—Ѳ. П. Подольковъ, Тов. предсѣд.—П. Д. Ляпустинъ, Секр. Суда—П. В. Воронцовъ и Я. С. Коберскій, Старш. нотаріусъ—Ѳ. Ѳ. Заборовскій, Суд. слѣдователь — Л. М. Громовъ, Прокуроръ суда—І. А. Каминскій, Секретарь прок. — П. С. Власенко, Управл. казенной палат.—В. А. Соловьевъ, Податные инспектора—П. Ф. Смыкаловъ и Е. Я. Ларевъ, Управл. акц. сборами—П. В. Билимовичъ. Секретарь управленія—А. В. Тюринъ, Старш. ревизоръ—Д. Н. Вороновъ, Окружн. надзиратель—С. А. Шиллингъ, Завѣд. Забайк. Пересел. райономъ — вакансія, Секретарь — Г. Я. Лебедевъ, Завѣд. агроном. отд. перес. района—П. Ф. Крюковъ, Инструкторы-агрономы: — Е. П. Кабановъ, В. Н. Ильинъ, В. П. Богатыревъ и В. П. Зыряновъ, Завѣд. стат. отдѣл. перес. района — В. В. Солдатовъ, Дорожный инженеръ—Ф. А. Захаровъ, Землемѣръ отдѣла — Ф. А. Вейзеръ, Старш. инструкт. пчеловодства — А. С. Кокоринъ, Завѣд. землеотв. партіей — А. М. Черныхъ, Завѣд. техн. частью—В. Э. Бончковскій, Завѣд. позем. устроит. партіей — Л. С. Качхоевъ, Завѣд. центр. Чит. каз. склад.—П. П. Веніаминовъ, Директоръ нар. училищъ—П. А. Соколовъ, Инспекторъ народн. училищъ—С. А. Шамаховъ, Нач. почт.-тел. конторы — В. Н. Стразовъ, его Помощникъ—А. А. Арзамасовъ, Завѣд. телеф. сѣтью — инж. М. М. Жилинскій, Непрем. членъ Забайк. обл. крест. присутствія — М. Р. Деперадовичъ, Секретарь присутствія — В. П. Гаськовъ, — Предсѣд. съѣзда крест. начальниковъ — И. П. Соболевъ, Секретарь Съѣзда—П. Г. Охотинъ, Крест. начальн.: 1 уч. г. Маргойтъ, 2 уч. — П. М. Никольскій, 3 уч.—П. И. Соболевъ, 4 уч.—А. Г. Веснинъ, Уѣздный начальникъ—П. Л. Даниловъ, Помощникъ его—Я. Г. Урусовъ, Секр. уѣзднаго управленія—А. А. Бореніусъ, Читинскій полиціймейстеръ — А. Н. Грузиновъ. Помощникъ—П. Ф. Васильевъ, (онъ-же исп. обяз. инспект. типографіи), Секр. полиц. упр.—А. Ф. Горскій, Нач. сыскн. отд.—К. Г. Даценко. Нач. жанд. и охран. отдѣл.—ротм. А. Е. Стахурскій.

Читинскій Городской Голова—Р. М. Саврасовъ, Гор. архит.—П. О. Буковскій, Гор. юрисконсультъ — С. А. Хамскій, Завѣд. гор. скотоб., ветер врачъ—И. Ф. Кржечковскій. Предс. сиротск. суда—А. М Поповъ. Мѣщанскій староста—Т. К. Дорожновъ.

Нач. Нерчинск. окр. вѣд. кабинета Е. И. В.—В. П. Михайловъ, Помощн. его—М. П. Дементьевъ, Завѣд. зем. лѣсной частью—В. А. Андреевъ, Юрисконсультъ округа—А. А. Тараторинъ, Окруж. врачъ—Н. В. Берлинскій, Химикъ округа—И. С. Бѣлоусовъ, Пріисковые контролеры: П. П

Гиресъ (Казак. пр.), Ю. М. Зезюкевичъ (Карійск.), А. К. Бухвостовъ (Новотр.) и А. М. Поповъ (Нижнеборз.), Нач. упр. работъ Зап. части Амурск. ж. д.—Е. Ю. Подрушкій, Помощникъ его—В. А. Долоцкій, Правитель дѣлъ—Н. П. Шурыгинъ, Завѣд. матер. службой—С. Г. Мартыновъ, Старшій врачъ—С. П. Серебренниковъ, Юрисконсультъ—присяжн. повѣр. Доброхотовъ, Завѣд. сл. телеграфа—А. П. Савицкій, Старш. агентъ отчужденія—С. П. Бѣленкій, Главный контролеръ—Е. П. Фовицкій, его Помощникъ—Е. К. Нореибергъ, Старшіе контролеры: А. Г. Кульманъ и Ф. М. Любомудровъ, Управл. отдѣл. государ. банка (Коротковская, тел. 18)—П. Ф. Веретьевъ, Губерн. казн.—П. П. Шемелинъ, Директоръ Отд. Русско-Азіатск. Банка (Коротковск., с. д., тел. 41) — г. Гешъ, Упр. Отд. Сиб. Торг. Банка (Коротковск. ул., тел. 221) — С. А. Бушуевъ, Директ. гор. общ. имени Труфанова банка (Амурская, с. д., тел. 29) — Я. С. Данковъ Предсѣд. правл. о-ва Взаимнаго Кредита (Коротковская ул., тел. 521)—М. З. Черниинъ и Предс. Совѣта—Д. В. Полутовъ, Агентъ Яросл.-Костр. Зем. Банка—Я. М. Рабиновичъ, Директоръ Реальн. Учил.—М. П. Цвѣтневъ, Врачъ — А. Г. Цитовичъ, Директ. Землем. уч. — А. И. Поповъ, Врачъ учил. — В. А. Свиридовъ, Директ. учит. семин. — Н. К. Сергіевскій, Директоръ коммерч. училища—А. П. Протасовъ, Врачъ училища—П. А. Земляницкій, Инспект. ремесленнаго училища—М. П. Васильевъ, Врачъ—В. А. Бурмакинъ, Начальн. 1-ой женской гимназіи—П. А. Лаврова, Начальн. 2-ой женск. гимназіи—О. Р. Депрерадовичъ, Врачъ 2-й гимн.—А. А. Сафронова, Инспекторъ 5-кл. гор. уч. — г. Ядонисъ, Завѣд. желѣзнодор. учил.—А. П. Фирсовъ, Предсѣд. Отд. Императорскаго Русскаго Геогр. О-ва — вакансія, Предсѣдательница О-ва народныхъ чтеній — баронесса М. Г. Розенъ, Предс. фотогр. о-ва — П. Е. Афанасьевъ, Предс. Забайк. О-ва Сельск. Хоз.—В. Рудницкій, Предсѣдательница Общины сестеръ милосердія Росс. О-ва Кр. Креста—Д. П. Долоцкая, Предс. О-ва Прав. охоты—В. М. Якушевъ, Презид. О-ва поощр. коннозав.—А. И. Кіяшко (Военн. губерн.), Предс. О-ва взаимн. вспом. приказчиковъ—М. А. Волковъ, Предс. вольно-пожарн. о-ва—Р. М. Саврасовъ, Предсѣд. Еврейск. О-ва—Я. Е. Клятъ, Предсѣд. О-ва взаимопом. учащ. и учивш. въ учебныхъ завед. Забайк. дирекц. нар. училищъ—В. Л. Теремецъ, Секретарь О-ва—О. В. Рогалева, Предсѣд. О-ва велосипед.—К. П. Колешъ, Предсѣд. Собр. Служ. Забайк. ж. д.—В. А. Шестаковскій, Секретарь—Е. В. Архангельскій, Предсѣд. Забайк. О-ва врачей—Д. А. Курбатовъ, Секретарь—А. Л. Цейтлинъ и т. д.

Мировые Судьи: І. Ѳ. Бржезовскій, П. М. Степановъ, П. А. Басаревъ, Г. А. Ушинскій, С. А. Ошаровъ, А. П. Глазуновъ и В. В. Гамбурцевъ. **Судебные Пристава:** И. И. Зміевскій и П. Ф. Маньковскій **Нотаріусы:** П. А. Кузнецовъ и А. А. Рацевичъ-Станевичъ.

Адвокатура. Присяжн. повѣренные: І. І. Виллертъ, Мих. Никол. Войтенковъ, Петръ Алексѣевъ. Кузнецовъ, Сигизм. Іосиф. Новицкій, Конр. Аполлин. Рыцкъ, Пав. Карл. Трскинскій, Дан. Исаев. Шугалъ и Ал-дръ Петр. Эповъ. Помощн. прис. повѣрен.: Менд. Абрам. Вагсбергъ, Вич. Зах. Веберъ, Брон. Никол. Гроссеръ, Ал-дръ Фед. Зефировъ, Григ. Наум. Минскій, Пав. Алекс. Некрасовъ, Игн. Георг. Самодуровъ, Чесл. Флоріан. Саросѣкъ, Григ. Григ. Сатовскій, Форт. Мих. Суровцевъ, Моисей Борис Файнбергъ и Конст. Сим. Шрейберъ. Частн. повѣренные: Владисл. Феликс. Буйвидъ, Ал-дръ Владим. Кроль и Ив. Михайл. Шишковскій.

Театральные Агенты: „Союза драмат. и музык. писателей"—Владим

Аполл. Перфильевъ (Амурск., с. д.) и отъ „Моск. О-ва драмат. писат. и оперн. композ."—Вас. Никол. Коноваловъ (Амурская, уг. Корейской).

Лечебницы: Амбулаторія Забайкал. Отд. Всеросс. Лиги для борьбы съ туберкул. (Больш. ул., Городск. больн.). Баснинъ и Локуціевская-Черепанова (зубная), Ейск. ул., д. Перегудова. Городская лечебница (врачи: А. Л. Цейтлинъ, (М. И. Шерговъ и Н. Н. Щегловъ). Лебедевъ, Енисейск. ул., тел. 533. Я. М. Шольцъ женск. и акуш.), Большая ул., д. Левенсона, тел. 398.

Вольнопрактикующіе врачи: Атлеръ, З. А. (венер., сиф., мочеп., кожн. бол.), уг. Больш. и Пушкин., д. Израилева. Бакрадзе, В. В. (хирург., женск. и акуш.), Аргунская, д. Щербакова, тел. 122. Бармина (зуб.)—Смоленская, уг. Корейск., д. Жданова, тел. 490. Баснинъ, В. П. (зуб.)—Енисейская, д. Перегудова. Бекъ, А. Н. (жен., внут. бол.), Албазинск. ул., д. Артамонова. Бурмакинъ, В. А. (хирург. мочеп. бол.), Большая ул., тел. 502. Велижанинъ, А. А. (внутр. и глазн.), Енисейская, д. Перегудова, тел. 456. Гейеръ, В. А. (хирург., жен., внутр. и венер.), Амурск. ул., д. Перфильева, 1. Гурьевичъ (венер., мочеп., кож.), Ленская ул., д. Лангоцкаго, тел. 606. Гурьевичъ, М. С. (нервн. и внут. бол.), Благовѣщ. ул., д. Шмуйловичъ, тел. 618. Земляницкій, П. А. (внут., женск., дѣт.), Срѣтенская, с. д., тел. 624. Ковалевскій, П. М. (сиф., мочепол., венер., кож.), Коротковская ул., д. Закржевской, Криворучко, Г. Ж. (женск., сиф., венер.), Аргунская ул., д. Гольдштейнъ. Лавровъ, Ф. А. (акуш., жен., внут. бол.), Сунгарійская ул., с. д., тел. 258. Левитанъ, В. Я. (зубн.), Зейская ул., д. Полутова, тел. 594. Левитанъ, М. А. (дѣтск., ушн., нос., гор., глаз.), Зейская, д. Полутова, тел. 594. Локуціевская-Черепанова, А. І. (зубн.), Енисейская ул., д. Перегудова. Мишинъ, А. П. (дѣтск., внутр.), Аргунская ул., тел. 7. Никитинъ, В. П. (ушн., нос., гор.), Иркутск. ул., д. Китаевича, тел. 210. Никол ева. М. Г. (зубн.), Коротковская ул., д. Короткова. Павловъ, С. М. (дѣт. и внут.), уг. Уссурійск. и Благовѣщ., тел. 643. Серебренниковъ, Н. Н. (глаз., женск., носов., ушн.), Амурск., д. Коновалова, 4, тел. 390. Софронова-Клеръ (зубн.), Зейская ул., д. Соболевой. Таубкинъ, Б. Е. (зубн.), Амурская ул., . Грифа. Фивегеръ. В. Л. уг. Албазинской и Больш., д. Филиппова, тел. 426. Флегонтовъ, П. Н. (внут., дѣтск. бол.), уг. Сунгарійской и Корейской, д. Фромберга. Флегонтовъ, П. К. Шерговъ, М. И. Бекъ, А. П. (внутр., дѣтск., нервн. и женск. бол.), Бульварная, д. Данкова, тел. 370. Цейтлинъ, А. Л. Коротковская, д. Короткова. Щегловъ, Н. Н. (дѣтск., внутр.). Арганская, д. Афицинскаго, тел. 325. Шепшелевичъ, Р. А. (зубн.), Коротковск. ул., д. Шмуйловичъ. Шерговъ, М. И. (внутр. и нерв.), Даурская, 63. Шпицманъ, С. Д. (зуб. лечебница), Софійская ул., д. Полутова. Шольцъ, Я. М. (акуш. и женск. бол.), Большая ул., д. Полутова. Яворскій, Я. М. Иркутская ул., д. Стоцкой, тел. 563.

Ветеринарные врачи: П. П. Лунаевъ (Хабаров. ул., д. Павловскаго, тел. 250), П. Ф. Кржечковскій (Аргунск., соб. домъ, тел. 343) и С. А. Лебедевъ (Нагорная, домъ Перфильева, тел. 304).

Библіотеки, театры и пр. Музей Геогр. О-ва (Срѣтенская, гор. домъ). Городская публичн. библ. (уг. Большой и Пушкинской, садъ имени Жуковскаго). Библ. служ. Заб. ж. д. (зданіе желѣзнод. собр. на Дальн. вокзалѣ) Читальня Географ. О-ва (въ зданіи музея). Библ. О-ва приказчиковъ (Софійская ул.). Библіот. Обществ. Собр. (Иркутск. ул.). Театръ желѣзнод. собранія, Цирк. Сержа, театръ въ саду Рожнова, театръ общественнаго собранія, Лѣтн. театръ городск. сада, Кабаре (American Bar) І. С. Гомартели, Иллюзіонъ А. М. Донъ-Отелло (Амурская ул.), гдѣ имѣется роликовый катокъ (скетингъ-рингъ), Кинематографы „Декадансъ", „Казбекъ" и „Золотой Рогъ".

Торгово-промышленныя предпріятія.

Автомобили.

Виноградова, М. И., Амурская, д. Древновскаго, тел. 433.

Алебастръ, гипсъ, известь и пр.

Бревновы, бр., Т-во, Базаръ.
Древновскій, Л. Ф., Амурск. ул.
Ивановъ, И. И. и Клятъ, Я. С., Маріинская, д. Клятъ.
Поликарповъ, И. И., Аптекарская ул., д. Рейзмачъ.
Половъ, А. М., Новый баз., тел. 525.
Соловьевъ, П. В., Амурская ул.

Аптеки.

Гольдбергъ, С. А., Амурская, тел. 45.
Марцинкевичъ, Новый баз.
Михайловъ, М. А., Софійская, тел. 333.
Потѣхо, Х. А., мурская ул.
Эфронъ, Н. К., Аму ская, тел. 137.

Аптекарскіе товары.

„Вальдекеръ и Пешель" (складъ) Аргунская, д. Бензинова.
„Забайкальскій", подъ гост. „Даурія".
Гольдбергъ, С. А., Амурская, тел. 45.
Духай, А. Е., Амурская ул.
Іяховецкій, А. Ф., Софійская ул.
Михайловъ, М. А., Амурская ул.
Потѣхо, Х. А., Амурская ул.
Сибирское Торг. Т-во (складъ), Нагодинская, 12, тел. 441.
Ханина, М. А., Амурская (подъ гостин. Даурія), тел. 592.
„Центральный магазинъ".
Эфронъ, Н. К., Амурская ул.

Арматура.

Ицковичъ, И. М. съ С-ми, т/д. Тел. 132.
„Вост.-Сибир. Техн. Бюро", Корейская, 15.
„Сибир. Торг. Т-во", Нагодинская, 12, тел. 441.
Фромбергъ, М. А. Старый баз., тел. 54.
Ягода, Б., противъ пассажа, д. Зарембо.

Асфальтовыя работы.

Гурковъ, И. В. и К°, Нагодинская ул., д. Китаевича, тел. 338.

Багетъ.

Второвъ, А. Ф. съ С-ми, Т-во, Амур., соб. домъ.
Гебауеръ, А, Ф., Амурская, тел. 411.
Игнатьевъ, Д. Ф., тел. 35.
Ягода, Б., Корейская ул., д. Щербакова, тел. 353.

Бакалейные товары.

Алимовъ, И., Базарная площадь.
Гурченко и Кисловъ, т/д., Амурск. ул., тел. 308.
Духай, А. Е., Амурская ул.
Игнатьевъ, Д. Ф., Срѣтенская ул.
Ицковичъ, И. М. съ С-ми, т/д.
Капилевичъ, Р. С., Базарная пл.
Клейманъ и Родовскій, т/д. Срѣтенская ул., тел. 88.
Либерманъ, Бр., т/д. Тел. 40 и 144.
Лукинъ, В. М. и С-ья, т/д.
Мазитовъ, М. Х., Срѣтенская ул.
Мееровичъ, Л. В., Базарн. пл., т. 367.
Назаровъ, В. И., Амурская, тел. 170.
Нигматулина, Н-кп, Базаръ, тел. 33.
Осиповъ, И. О., Амурская ул.
Сапуновъ, А. Ф. съ С-ми, Т-во, Базарная площадь.
Соловейчикъ, Х. А., Большая ул.
Таргонджиди, Л. А., уг. Амурской и Благовѣщ., тел. 282.
Фромбергъ, М. А., Базарная пл.

Бани.

Байбородинъ, И. А., Срѣтенская ул., тел. 276.
Годронъ и Брикманъ, Якутск, тел. 240.
Перегудовъ, Кузнечные ряды.
Потѣхо, Х. А., Срѣтенская, тел. 318.
Сприндисъ, Большой островъ.

Банки и кредитн. учрежденія.

Городск. Общественный, имени Труфанова банкъ, Александр. ул., тел. 29.
Нижегородско-Самарскій Земельный; аг. С. К. Шешминцевъ.
Общество Взаимнаго Кредита, Коротковская, д. Труфановой.
Русско-Азіатскій Банкъ; Директоръ Отдѣленія г. Гешъ.
Сибирскій Торговый; аг. С. А. Бушуевъ.
Ярославско Костромской Земельный; аг. Я. М. Рабиновичъ.

Болты и заклепки

Шерговъ, Л. И., Представитель Иркутск. металлич. зав., Камчатская, д. Шергова, тел. 372.

Брезенты.

Шерговы, бр., Т-во, Старый баз., т. 178.

Бумага писчая, оберточн. и пр.

Ефимовъ, Иркутская, д. Древновскаго.
Заблоцкій, Коротковск., д. Зазовскихъ.
Меерович, Л. В., Базаръ, тел. 367.
Сибирское Торг. Т-во, Нигодинская, 12, тел. 441.
Черныхъ, В. Н., Амурская ул.

Бутылки, банки и проч.

Зильгалвъ, Р. П., Комиссіонеръ Т-ва Покровск. Стеклодѣл. завода въ Иркутскѣ.

Бюро разныя.

„Восточно-Сибирское Техническое", Корейская, 15.
„Посредникъ" (по найму прислуги), Благовѣщенская, д. Зимина.
Топалъ, М. П. (по найму прислуги), уг. Якутской и Нигодинской, т. 352.
Забайкальское О-во Сельскаго Хозяйства (справочно-посредническое). Коротковская, д. Войсков. правл.

Бѣлье.

Второвъ, А. Ф. съ С-ми, Т-во Амурск.
Духай, А. Е., Амурская ул.
Самсоновичъ, бр., Т-во, Амурск. ул., и др. (см. Галантер. товары).

Вагонетки.

„Вост.-Сибир. Техн. Т-во", Керейск., 15.
Шерговъ, Л. П., Представитель Иркутск. металлич. зав., Камчатская, д. Шергова, тел. 372.

Валяная обувь.

Второвъ, А. Ф. съ С-ми, Т-во, Амурская ул., тел. 168.
Клейманъ и Родовскій, Срѣтенск. ул., тел. 88.
Солобоевъ, Л. А., Стрѣтенская, д. Короткова, тел. 305 и 306.
Шафигуллины и Ахтямовы, т/д., Амурская, д. Онучина.

Ванны, умывальники, раковины.

Бревновы, бр., Т-во. Базарная пл.
Ицковичъ, И. М. съ С-ми, т/д. Тел 132.
Колешъ, К. П., Амурская, д. Второва.
Розенфарбъ, Амурская, д. Потѣхо.
Сибирское Торгов. Т-во, Коротковская ул., тел. 441.
Фромбергъ, М. А., Старый баз., тел 54.
Шерговы, бр., Базарная пл., тел. 21.

Велосипеды и принадлежности.

Виноградова, М. П., Амурск., тел. 433.
Дзержко, Коротовская, с. д.
Духай, А. Е., Амурская ул.
Забайкальское Т-во, Коротковск., д. бр. Зазовскихъ.
Колешъ, К. П., Амурская, д. Второва.
Сибирское Торг. Т-во, Нигодинская, 12, тел. 441.
Черныхъ, В. Н., Амурск., д. Игнатьева.

Веревки, шпагатъ, мотоузъ.

Бревновы, бр., Базаръ.
Вамбургъ, З. А., Базаръ, тел. 197.
Игнатьевъ, Д. Ф., Срѣтенская ул.
Ицковичъ, И. М., Базаръ, тел. 132.
Либерманъ, Бр. т/д. Тел. № 40.
Шерговы, бр., Базаръ, тел. 21.

Виноторговли.

Алимовъ, П., Базарная пл.
Габуевъ, А. А., Срѣтенская, д. Хлыновскаго, тел. 90.
Геленидзе, Коротовск., д. Зазовскихъ.
Гурченко и Кисловъ, т/д., Амурск. ул., тел. 308.
Духай, А. Е., Амурская ул.
Игнатьевъ, Д. Ф., Срѣтенская ул.
Капилевичъ, Р. С., Базарная пл.
Клейманъ и Родовскій, Срѣтенск. ул., тел. 88.
Либерманъ, З. А., Амурская ул.
Лукинъ, В. М. и С-ья, т/д.
Мазитовъ, М. Х., Срѣтенская ул.
Маркаровъ, Л. А., Софійская, д. Полутова.
Меерович, Л. В., Базаръ, тел. 367.
Назаровъ, В. П., Амурская, тел. 170.
Нигматуллина, Н-ки, Базаръ, тел. 33.
Осиповъ, П. О., Амурская ул.
Пыриновъ, Ф., Бикмуллинъ, Г. и К°, т/д., Александр. ул. д. Духая.
Сапуновъ, А. Ф. съ С-ми, Т-во, Базарная площадь.
Соловейчикъ, Х. А., Большая ул.
Фромбергъ, М. А., Базарная пл.

Винные склады.

Лукинъ, В. М. и С-вья, т/д.

Воды искусств., фрукт. и квасъ.

Гикель, С. П., 1-я Кузнечная, с. д.
Митрофановъ и Дорюгинъ, В. О., Кондинская, с. д., тел. 133.
Рожковъ, А. М., Широкая, с. д., тел. 158.
Шатовъ, А. П., Кастринск., с. д., тел. 177.

Воды минеральныя.

Гурченко и Кисловъ, т/д. Скл. „Шиванда".
Меерович, Л. В., Базаръ, телеф. 367. Представительство „Дарасунъ".
„Центральный" магазинъ.
Клейманъ и Родовскій, М., т/д., („Ямаровка").

Войлокъ.

Солобоевъ, Л. А., Срѣтенская, тел. 306.

Вѣсы.

Вост.-Сибир. Техн. Т-во, Корейская, 15.
Второвъ, А. Ф. съ С-ми, Т-во, Амур. ул.
Сибир. Торг. Т-во, Нингодинская, 12, телефонъ 441.

Газетами торговля.

Берсеневъ, Н. Л., Амур. ул. (кіоскъ).
Мазуръ, П. К,
Музафаровъ, Амурская ул. (кіоскъ).
Хахаевъ, В. Д.
Цѣпелева, А. К.

Галантерейные товары.

Богатыревъ, П. А., Амурская ул.
Второвъ, А. Ф., С-ми, Т-во, Амур. ул., тел. 168.
Духай, А. Е., Амурская ул.
Ещенко, Е. С., Амурская ул.
Игнатьевъ, Д. Ф., Стрѣтенск., тел. 35.
Меерович, Л. В., базаръ, тел. 367.
Потѣхо, Х. А., Амурская.
Самсоновичъ, бр., Т-во, Городск. новый кам. рядъ.
Торпищевъ, Х. А., Амурская.
Урманчеевъ, К. „
Файнбергъ, И. Л. „
Шибаевъ, Г. В. „

Гастрономическіе товары.

Гурченко и Кисловъ, т/д. Алекс. ул.
Исмагилова, Ф. И.
Меерович, Л. В., базаръ, тел. 367.
Пыриновъ, Ф., Бикмуллинъ, Г. К°, т/д., Александр. ул. д. Духая.

Гвозди и проволока.

Вогау и К°, т/д., Нингодинская, домъ Козлова.

Гильзы папиросныя

Тагалицкій, И. Д., Амур., д. Потѣхо.

Гостиницы и номера.

„Бристоль" (Федоровичъ, П. Ф.), Нерчинская ул., уг. Петровской.
„Викторія" (Войцманъ, Д. М.), Амурская, д. Костина, тел. 208.
„Восходъ" (Штейнъ, Х. Я.), Нерчинская, д. Штейнъ.
„Grand Hôtel", Амурская ул., д. Т-ва Второва, А. Ф.
„Даурское подворье" (В. Н. Земмерфельдъ), Александровск. ул., домъ Игнатьевой, тел. 189.
„Европейская", Коротковская, д. Короткова.
„Европейск. номера" (Бржезинской, М. Ф.), Корейская, д. Теребилова, тел. 324.
„Женева" (Каминской, М. Я.), Срѣтенская, с. д., тел. 249.
„Имперіаль" (Сушковой, Е. Д.), Коротковская, д. Біачинской.
„Коммерческая Биржа" (Оганесова, А. Г.), Срѣтенская, д. Онучина.
„Лондонъ" (Петропавлавскаго, В. В.), Нерчинская, д. Пѣшкова, тел. 207.
„Марсель" (Поповой, Е. М.), Петровская, д. Быковой, тел. 344.
„Метрополь" (Сапуновой, А. Е.), Коротковская, уг. Корейской, д. Криворучко, тел. 95.
„Москва" (Габуева, А. А.), Стрѣтенская, уг. Нингодинской, д. Хлыновскаго.
„Ново-Центральная" (Геленидзе, С. Л.), Амурская, д. Онучина, тел. 313.
„Новый Яръ".
„Номера Шпендель" (Шпендель, Н. А.), Большая, д. Шпендель, тел. 18.
„Окуловское подворье", Александр. ул.
„Отель Централь" (Войцманъ, М. А.), Амурская, д. Игнатьева, тел. 44.
„Портъ-Артуръ" (Ткачевой, М.), Петровская, д. Семенова.
„Россія" (Черепахина, Н. Н.), Иркутская, д. Клементьева, тел. 326.
„Саратовск. подворье" (Шеферъ, Д. А.), Софійская, д. Лопатина.
„Харковское подв." (Эліовичъ, Л. Ш.), Корейская, уг. Коротковской.
„Японія", Коротковск., д. Труфанова.

Граверныя заведенія.

Вернеръ, А. Ш., Амурск. ул., тел. 44.
Рябинскій, С. Д., Амурская, д. Онучина.
„Декадентъ", Амурская ул.
Титовъ, Ф. И., „ „

Граммофоны и пластинки.

Виноградова, М. И., Амурск., тел. 433.
Духай, Л. Е., Амурская ул.
Колешъ, К. И., Амурская, д. Второва.
Черныхъ, В. П., Амурская ул.

Гробовщики.

Гассъ, А. А., Аргунская, д. Щербакова.
Ермаченко, Я. А., Ангарская, домъ города.
Шургинъ, А. В., Сѣнная пл., д. Ведерникова.
Ягода, Б. Ѳ., Корейская, д. Щербакова, тел. 353.

Дамскія шляпы.

Второвъ, А. Ф., съ С-ми, Т-во.
Духай, А. Е., Амурская ул.
Меерович, Л. В., базаръ, тел. 367.
Самсоновичъ, бр., Т-во.
Файнбергъ, И. Л., Амурская ул.

Двигатели и машины.

Виноградова, М. И., Амурская ул.
Вост.-Сибир. Техн. Бюро, Корейск., 15.
Липгартъ, Э., Софійская, домъ Лопатина, тел. 438 (отд.).
Тюммель, О., Амурская, тел. 457.

Драгоцѣнные камни.

Бардъ, М. М., Амурская, д. Древновскаго.
Грифъ, С. И., Амурская, д. Потѣхо.
„Декадентъ", Амурская ул.
Зубрицкая, М. Н., Амурская, с. д.
Пинхасикъ, С. М., Амурская, домъ Игнатьева.
Столяръ и Поляковъ, Амурская ул., домъ Второва.
„Трудъ", Амурская, д. Гор. Банка.

Дрова.

Кабинетъ Е. И. В., Большой островъ, у Ингоды, тел. 103, (складъ).
Матусъ, Ю. Г., уг. Большой и Красноярской с. д., тел. 524.
Плуталовъ, В. С., Никольская, домъ Щегловой.
Фромбергъ, Коротковская, домъ Зазовскихъ.
Щедровичъ, А. С., Большой остр., д. Дерюгина.

Дрожжи.

Меерович, Л. В., базаръ, тел. 367. Представительство: Шадринъ и Винтовкинъ.

Желѣзнодорожн. принадлежности.

В.-Сибирск. Техн. Бюро, Корейск., 15.

Желѣзо и др. металлы.

Бревновы, бр., Т-во; уг. Алекс. и Срѣт. ул.
Вамбургъ, З. А., тел. 197.
Вогау и К°, т/д., Ингодинская, домъ Козлова.
Вост.-Сибир. Техн. Бюро, Корейск., 15.
Ицковичъ, И. М. съ С-ми, т/д., Базар. пл., тел. 132.
Либерманъ, бр., т/д., Стар. базаръ, тел. 144.
Фромбергъ, М. А., Стар. баз. тел. 54.
Шерговы, бр., Базарн. пл.

Жировые товары.

Ицковичъ, И. М. съ С-ми, т/д.
Клейманъ и Родовскій, т/д.
Либерманъ, бр., т/д., тел. 40.
Меерович, Л. В., Базаръ, тел. 367.

Земледѣльческ. машины и орудія.

„Забайкальская Деревня".
Забайкал. Казачье Войско.
Каз. скл. пересел. упр.
Копперь, А., Акц. О-во.
Куликовъ, К. Д.
Липгартъ, Э. и К°, Т-во.
Межунар. К° Жатвен. Машинъ въ Америкѣ.
Сибирская К°.
Сибирск. Торговое Т-во.
Швабъ, Е. Ф.
Шешминцевъ, С. К.

Золотыя и серебр. вещи.

Бардъ, М. М., Амурская, домъ Древновскаго.
Брикъ, Павла в-ва и С-нъ, т/д. (изъ Москвы), Амурск., д. Красикова.
Грифъ, С. И., Амурская, д. Потѣхо.
Зубрицкая, М. Н., Амурская, с. д.
Пинхасикъ, С. М., Амурская, домъ Игнатьева.
„Ренессансъ". Александр. ул.
Столяръ, Х. Н., Амурск. ул., тел. 369.
„Трудъ", Александр. ул., д. Гор. Банка.

Игрушки.

Богатыревъ, П. П., Амурская ул.
Второвъ, А. Ф., съ С-ми, Т-во, Амурская, тел. 16.
Духай, А. Е., Амурская ул.
Ефимовъ, В. П., Иркутская ул., д. города, тел. 462.
Немайловъ, Амурская, с. д.
Маслова, Амурск., д. Теребилова.
Самсоновичъ, бр., Т-во, Амурская.
Файнбергъ, И. Л., Амурская ул.
Черныхъ, В. Н., Амурская ул.

Инструменты, сталь и пр.

Бревновы, бр., уг. Алекс. и Срѣт. ул.
Вост.-Сибирск. Техн. Бюро, Корейск., 15.
Ицковичъ, И. М., съ С-ми, т/д., тел. 132.
Сибир. Торг. Т-во, Ингодинская, 12, телефонъ 441.
Фромбергъ, М. А., Ст. Базаръ.

Канаты и тросы стальные.

„Артуръ Коппель", Акц. О-во, тел. 475.
Бревновы, бр., Т-во, базаръ.

Вогау и К°, т-д., Ингодинская, домъ Козлова.
Вост.-Сибир. Техн. Бюро, Корейск., 15.
Ицковичъ, И. М., Баз. пл., тел. 132.
Сибир. Торг. Т-во, Ингодинская, 12, телефонъ 441.
Шерговы, бр., Базарная пл., тел. 21.

Канцелярск. и писчебум. принадл.

Второвъ, А. Ф. съ С-ми, Т-во.
Духай, А. Е., Амурская ул.
Ефимовъ, В. П., и Сынъ. Иркутская ул., домъ города, тел. 462.
Забайкальское Т-во, Коротковск. ул.
Зайцевъ, Е. А., Амурская ул.
Меерович, Л. В., базаръ, тел. 367.
„Сотрудникъ Строителей", Амур. ул.
Фромбергъ, М. А., Стар. Базаръ.

Каптажныя работы.

Равве, Г. А., Бульварная, д. Сапунова. тел. 378.

Картины, эстампы и разныя худож. издѣлія.

Гебауэръ, А., Амурская ул.
Духай, А. Е. „ „
Зайцевъ, Е. А. „ „
Черныхъ, В. Н. „ „
Ягода, Б., уг. Корейск. и Больш. ул., тел. 353.

Картонъ, толь и пр.

„Бергутъ и Сынъ", Т-во, Ингод., с. д.
Вамбургъ, З. А., тел. 197.
Второвъ, А. Ф., съ С-ми, Т-во, Амур. ул., тел. 168.
„Сотрудникъ Строителей", Амур. ул.
Черныхъ, В. Н., Амурская ул.

Кефирное заведеніе.

Абдурахмановъ, Софійская, домъ Соболева.

Керосинъ и нефт. продукты.

„Нобель, бр., Т-во". См. объявл. впер. текста. Корейская, д. Алексѣевой, телефонъ 222.

Кирпичедѣлательн. заводы.

Берманъ, З. Б., на Дальн. Вокзалѣ.
Игнатьевъ, Д. Ф. „ „
„Полутовъ", Т-во, у деревни Коштакъ.
Шемелинъ, Я. С., на Островѣ.
Юдовичъ, А. И., Лагерная ул., тел. 179.

Кишечныя заведенія.

Калашниковъ, П. Е., Бол. остр., с. д., телефонъ 116.
Элинсонъ, Ф. И., Песчанка.

Клеенка.

Бревновы, бр., Т-во. Стар. базаръ.
Второвъ, А. Ф. съ С-ми, Т-во, Амурская ул., тел. 168.
Духай, А. Е., Амурская ул.
Самсоновичъ, бр., Т-во, Амурская ул., тел. 134.
Торпищевъ, Х. А., Базарная пл.
Урманчеевъ, К., Амурская ул.

Клей столярный.

Игнатьевъ, Д. Ф., Базарная пл., тел. 35.
Ицковичъ, Базарная пл., тел. 132.
Шерговы, бр., Базарная пл., тел. 21.

Книжныя торговли.

Берсеневъ, Н. Л., Амурская ул. (кіоскъ).
Ефимовъ, В. П. и Сынъ, Амурская ул., тел. 462.
Карматскихъ, К. В., Ст. базаръ, с. д.
Мазуръ, П. К.
Музафаровъ, В., Амурская ул. (кіоскъ).
„Сотрудникъ Строителей", Амур. ул.
Хахаевъ, В. Д.
Цѣпелева, А. К.

Кожевенные товары.

Граневскій, И. И., Ст. базаръ, д. Гор. управы.
Исаевы, бр., Теребиловка, Охотская ул. (заводъ).
Костыревъ, Т-во, Ст. базаръ, д. Гор. управы.
Окуловъ, Е. Я., Александр. ул., тел. 207.
Ратмировъ, И. А., Ст. базаръ, д. Гор. управы.
Рубановичъ, С. А., Ст. базаръ, д. Гор. упр. (заводъ).
Свѣтлановъ, Н. М., Ст. баз., д. Гор. управы.
Собенниковъ и Молчановы бр., Срѣтенская, д. Короткова.

Колбасныя.

Гурченко, А. и М. Кисловъ, Амурская, д. Игнатьева, тел. 308. Соб. фабр.
Калашниковъ, П. Е. Фабрика, Больш. Остр., Верхнеудинская, с. д. Торговля, Ст. базаръ, с. д., тел. 298.
Ласки, В. А. Фабрика, 1-я Кузнечная ул. Торговля, Амурская, д. Игнатьева, телефонъ 234.
Муравскій, Т. И. Фабрика, Ингодин-

ская, с. д., Торговля, Большая, уг. Иркутской, д. Н-въ Казначихиной.
„Носыревъ и Казанцевъ", Большой остр., Корсаковская, с. д. (фабрика).
„Оборотъ", Коротковск. ул. (торговля).

Колокола.

Бревновы, бр., Базарная пл.
Игнатьевъ, Д. Ф., Базарная пл., тел. 35.
Шерговъ, И. С., Базарная пл., тел. 21.

Кондитерскія.

„Греческая" (Таргонджиди, Л. А.), уголъ Амурской и Благовѣщенской, тел. 282.
Заренбо, Г. П., Александр. улица.
Игнатьевъ, И. Г., Александр. ул.
Игнатьевъ, Н. Г., Амурская, д. Онучина.
Лузьяновъ, Л. Т. (фабрика), Амурская, д. Бадмаева.
Меерович, Л. В., базаръ, тел. 367.
Попандопуло, Песчанка, тел. 442.
Саргуновъ, С. Д., Амурская, д. Терентьева.
Яковлевъ, И. И., Зейская, уг. Благовѣщенской, д. Старновскаго.

Консервы рыбные.

Первое Забайк. Конс. Т-во (станція Посольская Забайк. ж. д.).

Конторы агентурно-комиссіон.

Аг-во Москов. фабр. и завод. Большая, д. Ротера, тел. 214.
Бруно, Генрихъ, тел. 371.
Де-Лобель, тел. 479.
Шерговъ, Л. П., Представитель Иркутск. металлич. зав., Камчатская, д. Шергова, тел. 372.
Шлезингеръ, тел. 46.

Конторы пароходныя.

Лукинъ, В. М. и С-ья, т д.

Конторы страховыя.

Второе Россійск. Страх. О-во; аг.: Е. С. Жеребцовъ. С. С. Васильевъ.
Второе Россійск. Страх. О-во; инспект. А. А. Халдинъ.
Русское Страховое О-во; аг. С. А. Бушуевъ, уг. Иркутской и Коротков., д. Т-ва бр. Зазовскихъ.
„Саламандра" (см. объявл. впереди текста); довѣр. И. Н. Кусковъ, аг. Я. М. Рабиновичъ.
Петроградское О-во Страхованій; Аг.: М. Т. Лукинъ, П. Н. Пинаевъ, М. З. Чернинъ.
Сѣверное Страховое О-во; аг.: Э. Н. Шерихъ, А. М. Савельевъ.
„Якорь", Страховое О-во; аг.: П. Ф. Черкасовъ, В. А. Гуляевъ.

Конторы строительныя.

Древновскій, Л. Ф., Амурская, тел. 279.
Животовскій, И. Л., Бульварная, с. д., тел. 370 и 474.
„Забайкальское Технич.-Строит. Т-во", Александр., 4, тел. 632.
Равве, Л. А., Софійская, с. д., тел. 378 и 471.

Конторы техническія.

Древновскій, Л. Ф., Амурская ул.
„Забайкальское Техническо-Строит. Т-во", Александр., д. Коновалова, № 4, тел. 632.
Коппель, А., Акціон. О-во, Аргунск., 24; аг. А. Ф. Шумахеръ.
Михаэлисъ, К., т/д., тел. 230.
Сибирское Торг. Т-во, Нагодинская, 12, тел. 441.
Швабъ, Е. Ф., Софійская, уг. Коротков., тел. 468.

Конторы транспортныя.

Росс. Трансп. и Страх. О-во; аг.: І. И. Баевичъ, Больш. ул., 26.

Конфектныя фабрики.

Григерманъ, М. Б., Камчатск. ул.
Заренбо, Г. П., Амурская, уг. Иркутской, тел. 44.
Лузьяновъ, Л. Т. (прян., сушки и пр.).

Котельныя и кузнечныя работы.

Шерговъ, Л. П., Представитель Иркутск. металлич. зав., Камчатская, д. Шергова, тел. 372.

Краски, лаки и олифа.

Бревновы, бр., Т-во. Базарная пл.
Вамбургъ, А. Х., Базарная пл.
Вамбургъ, З. А., тел. 197.
Вамбургъ, Х. М., Базарная пл.
Заблоцкій, Коротковская ул., тел. 209.
Клейманъ, бр. и Родовскій, М. П.
Либерманъ, С. А., Базарная пл.
„Митрофановъ и Дерюгинъ", Б. о., Кондинская, с. д.
Фромбергъ, М. А., От. Базаръ.
Шерговы, бр., Базарная пл.

Красильныя заведенія.

Зенцовъ, М. В., Ангарская, д. Перфильева.

Ивановъ, И. П., Срѣтенская, д. Юдовича.
Лукинъ, И. А., Зейская, с. д.
Моисеенко, Амурская, д. Бутаковой.
Одынецъ, Е. И., Амурская, д. Голландъ, тел. 226.
Швенчиковъ, С. И., Уссурійская, д. Вѣтрова.
Юнизани, Зейская, д. Полутова.

Лабораторіи.

Бактеріологическая, Марусина муза.
Молочная (Лебедевъ), Енисейская ул., д. Перегудова, тел. 533.
Химико-бактеріологическая, И. К. Ефрона, Амурская ул.
Химическая (Янкелевича), Софійская ул., д. Полутова, тел. 333.

Линолеумъ.

Ицковичъ, И. М. съ С-ми, т/д.
Клейманъ, бр. и М. И. Родовскій.
Розенфарбъ, И. Г. и К°.
Ягода, Б., Амурская, прот. Пассажа.

Локомобили, двигат. и машины.

„Артуръ Коппель", Акц. О-во, Амурская, тел. 457.
Вост.-Сибир. Техн. Бюро, Корейск., 15.
Липгартъ, Э., Софійская, д. Лопатина, тел. 42[illegible].
„Сибирское Торг. Т-во", Коротковская ул., тел. 441.
Швабъ, Е. Ф., уг. Софійской и Коротковской, тел. 468.

Лопаты, кайлы, ломы и пр.

Ицковичъ, И. М. съ С-ми, т/д.
Фромбергъ, М. А., Стар. базаръ, тел. 54.

Лѣсные матеріалы.

„Артуръ Коппель", Акц. О-во, Амурская, тел. 457 (заводъ).
„Зильгалвъ", Б. остр., берегъ р. Ингоды, тел. 260 (заводъ).
Кабинетъ Е. И. В., бер. р. Ингоды, тел 103 (заводъ).
Клейманъ и Родовскій, т/д.
Лукинъ, В. М. и С-ья, т/д.
Маріевъ, М. И., Верхнеудинская, уг. Кондинской, тел. 569.
Матусъ, Ю. Г., уг. Большой и Красноярской, с. д., тел. 524.
Плуталовъ, В. С., Николаевская, д. Щегловой (складъ).
Полутовъ, тел. 311 (складъ).
Фромбергъ, Коротковская, д. Зазовскихъ (складъ).
Щедровичъ, Б. остр., д. Тягунова (складъ).

Мануфактурные товары.

Ван-ха-ченъ, Базарная пл.
Второвъ, А. Ф. съ С-ми, Т-во.
Духай, А. Е., Амурская ул.
Ещенко, Е. С., Базарная пл.
Игнатьевъ, Д. Ф., Срѣтенская ул.
Ля-он-фу-сю, Стар. базаръ.
Мазитовъ, М. Х., Срѣтенская.
„Нигматулина И-ки", базаръ, тел. 33.
Потѣхо, Х. А., Амурская ул.
Ратмировъ, И. А., базаръ.
Самсоновичъ, бр., Т-во, Город. новый камен. рядъ, помѣщен. Музея.
Торпищевъ, Х. А., Амурская ул.
Урмачеевъ, К. К.
Циндель, Эмиль, Т-во М-ры. См. объявленіе впер. текста.
Шистандзи, Стар. базаръ.

Масла минеральныя (смазочныя).

Вамбургъ, З. А., Стар. базаръ.
„Нобель, бр., Т-во". См. объявл. впер. текста.
„Сибирская К°", Коротковская ул.
„Сибирск. Торг. Т-во", Коротковск. ул.

Масло сливочное.

„Гурчечко и Кисловъ", т/д., Амур., домъ Игнатьева.
„Клейманъ и Родовскій, т/д., Корот., д. Короткова.
„Сибирская К°", Ингодинская, д. Бородина.
„Сибирск. Торг. Т-во, Ингодинская, 12.

Мастерскія.

Бардъ, М. М. (часовая), — Амурская, домъ Древновскаго.
Бѣлыхъ, Г. Ф. (живописная), Ингодин., уг. Якутской.
Виноградова, М. И. (оружейная), Амурская, д. Древновскаго.
Виноградова, М. И. (слесарно-механическая), Амурская ул.
Волковъ, Т. Я. (экипажная), Уссурійская, д. Берковича.
Ворбанецъ, А. И. (кузнечная), Амурская, д. Потѣхо.
Гассъ, А. А. (обойно-драпировочная), Аргунская, д. Щербакова.
Гебауэръ, А. Ф. (столярная), Амурская ул.
Грифъ, С. И. (часовая), Амурская, д. Потѣхо.
Груздевъ, П. С. (сапожная), Амурская, д. Грановскаго.
Декарханова, Я. С. (дамскія шляпы), Александровская ул., д. Костина.
Ивановъ, А. И. (шорная), Ангарская, д. Ачиндай.

Калининъ, М. А. (зеркальная), Смоленская, с. д.
Кириллова, А. А. (модная), Иркутск., д. Карелина, тел. 395.
Мишевскій, І. М. (портновская), уг. Большой и Срѣтенской.
Розенфарбъ, И. Г. (столярная), Амурская, д. Потѣхо.
Старущенко, Т. А. (сапожная), Амурская, д. Рубиновича.
Сысоевъ, П. В. (экипажная), Кузнечные ряды, с. д.
Терравскій, Ф. Г. (кузнечная), Софійская, с. д.
Трещанскій, И. (золотошвейная), Амурская, д. Онучина, тел. 392.
Фегельманъ, А. А. (оружейная), Ангарская, д. Корелина.
Цынъ, С. М. (слесарно-механич.), Амурская, с. д.
Цынъ, С. М. (шорная), Амурская, с. д.
Шредеръ, А. К. (модная), Большая, уг. Благовѣщенской, д. Пророкова.
Энгель, Г. Г. (живописная), Срѣтенская, уг. Ингодинской, тел. 558.
Ягода, Б. Ф. (обойно-драпировочная), Корейская, д. Щербакова, тел. 353.

Мебель.

Гассъ, А., Аргунская, д. Щербакова.
Гебауэръ, А. Ф., Амурская ул., телефонъ 411.
„Желтобрюхъ, Игошинъ и Ковнакъ, Т-во", Уссурійская, д. Чернецкаго.
Розенфарбъ, И. Г. и К°.
Чижовъ, Я., Енисейская, д. Павловой, тел. 205.
Ягода, Б., Александр., прот. Пассажа.

Мельницы мукомольныя.

Кулаевъ, В. И. и К°.

Молочные продукты.

Голумбъ, А. Н., Большая, уг. Иркутской, тел. 337.
Майзенгельтеръ, Э. В., Ангарская, д. Вишняка, тел. 379.
Сандеръ, К. М., Александровская, рядомъ со Второвымъ.

Моторныя лодки.

„Вост.-Сибир. Техн. Бюро", Корейская, 15.

Музыкальные инструменты.

Болтуцъ, А. П., Ангарская, д. Дзевони.
Виноградова, М. И., тел. 433.
Второвъ, А. Ф. съ С-ми, Т-во, Амурская, тел. 168.
Духай, А. Е., Амурская ул.
Колешъ, К. П. „ „
Столяръ, Х. И., Амурская ул., тел. 369.
Черныхъ, В. П., Амурская.

Мучные товары.

Алтайская Фабр.-Пром. К°, уг. Ононской и Срѣт., тел. 49.
Горенбургъ, А. М., Стар. базаръ, с. д.
„Клейманъ и Родовскій", Старый базаръ, тел. 88.
Кулаевъ, П. В. и К°, Стар. базаръ.
Либерманъ, бр., т/д., тел. 144.
Меерович, Л. В., Базаръ, тел. 367.
Ново-Николаевское крупч.-мукомол. Т-во и К°, Срѣтенская ул., тел. 459.
Платоновъ, Ив. К., Стар. базаръ (гл. к-ра въ Барнаулѣ).
„Русск. Мукомол. Т-во", Акц. О-во.
Таргонджиди, А. А., уг. Амурской и Благовѣщ., тел. 282.
Филатовъ и Бѣликовъ, Т-во, Стар. базаръ.
Фромбергъ, М. А., тел. 54, Сред. баз.
Шерговы, бр. Т-во.

Мыловаренные заводы.

Вейнерманъ, И. С., Камчатская ул., с. д.
Рубиновичъ, Стар. базаръ.

Мѣховые товары.

Второвъ, А. Ф. съ С-ми, Т-во, Амурская,
Самсоновичъ, бр., Т-во.
Солобоевъ, А. А., Срѣтенская ул., д. Короткова, тел. 306.
Шафигуллины и Ахтямовы, т/д., Амур

Мясныя торговли.

Берковичъ, В. С., Стар. базаръ, с. д.
Богуславскій, Я. Г. Нерчинская, д Черкасова.
Березовъ, П. В., Софійская, домъ Соболева.
Воловъ, С. Н., Нов. базаръ, д. Исаевой
Гинзбургъ, И. Г., Корейская, домъ Эліовича.
Губернскъ, бр., Я. и Э., Т-во.
Городниченко, Д. Я., Коротковская, домъ Эліовича.
Зазовскихъ, бр., Т-во, Ингодинск., с. д.
Каловасъ, Г. П., Софійская, домъ Китаевича, тел. 347.
Леонтьевъ, Т. Н., Срѣтенская, домъ Борткевича.
Меерович, М. М., Стар. базаръ, соб д., тел. 302.
Мигунова, А. И., Софійская, с. д.

Минцъ, М. И., Нов. базаръ, домъ Климентьева.
Шмуйловичъ, Я. Л., Албазинская, соб. д., тел. 348.

Насосы, рукава и пр.

Артуръ Коппель, Акц. О-во (отдѣленіе).
Вост.-Сибир. Техн. Бюро, Корейская, 15
Древновскій, Л. Ф., Амурская, телефонъ 279.
Ицковичъ, И. М. съ С-ми, т/д., тел. 132.
Піотровскій, Большая ул.
Фромбергъ, М. А., Старый баз., тел 54.
Швабъ, Е. Ф., уг. Софійской и Коротковской, тел. 468.

Обои, багетъ и проч.

Вамбургъ, З. А., тел. 197.
Гебауэръ, А. Ф., Амурская ул.
Ицковичъ, И. М. съ С-ми, т/д. Базарн. пл.
Колешъ, К. П., Амурскяя ул.
Меерович, Базарная пл.
Моносзонъ, А. П., Стар. базаръ, домъ Гор. Упр.
Розенфарбъ, Амурская, д. Потѣхо.

Оборудованіе водопроводовъ.

Артуръ Коппель, Акц. О-во.
„Вост.-Сибирск. Техн. Бюро, Корейская, 15.
Ицковичъ, И. М. съ С-ми, т/д. тел. 132.
Равве, Г. А., Бульварная, д. Сапунова.

Обувь и дорожныя вещи.

Бревновы, бр., Т-во (обувь вал. и кожев.).
Второвъ, А. Ф., съ С-ми, Т-во, Амурская, тел. 168.
Гольдштейнъ, С. М., съ С-ми, Амурск.
Духай, А. Е., Амурская ул.
Ещенко, Старый базаръ.
Забайкальское Т-во, Коротковск., д. бр., Зазовскихъ.
„Панфиловы и Боровинскіе", Т-во, Амур.
Потѣхо, Х. А., Амурская ул.
Самсоновичъ, бр., Т-во, Гор. новый камен. рядъ.
Торпищевъ, Х. А., Базарная ул.
Урманчеевъ, К., Амурская ул.
Фромбергъ, М. А., Ст. Баз., тел. 54.

Огнеупорный кирпичъ.

Юдовичъ, А. П., Лагерная ул., тел. 187.

Оптическія и хирург. принадл.

Бардъ, М. М., Амурская, д. Древновск.
Потѣхо, Х. А., Амурская ул.
Рейхманъ, Д. Л., Амурская, д. Бутаковой.
„Трудъ", Амурская, д. Гор. Банка.
Эфронъ, Амурская, д. Игнатьева.

Оружіе и охотн. принадл.

Бревновы, бр., Т-во, базаръ.
Виноградова, М. И., Амурская ул.
Духай, А. Е., Амурская ул.
Игнатьевъ, П. М. съ С-ми, т/д. Базарная пл., тел. 35.
Ицковичъ, И. М., Базарная пл., тел. 132.
Колешъ, К. П., Александр., домъ Второва, тел. 38.
„Охотничье О-во", Пушкинская, с. д.

Отопленіе и вентиляція.

Древновскій Л. Ф., Александровская, тел. 279.
Швабъ, Е. Ф., уг. Софійской и Коротковской, тел. 466.

Офицерскія вещи.

Голландъ, И. Г., Александр., д. Бутаковой.
Духай, А. Е., Александр., с. д.
Липкинъ, Александр. ул.
„Новицкій и Декархановъ", Амурская, д. Духая.
Самсоновичъ, бр., Т-во, Александр., телефонъ 134.

Пакля и конопля.

Вейнерманъ, И. С., Камчатская ул., с. д.
Половъ, А. М., Нов. базаръ, тел. 525.
Шерговы, бр., Т-во, Ст. базаръ, телефонъ 178.

Памятники намогильные.

Мельниковъ, С. А. Бульварная, д. 31.
Окуловъ, Я. Э. и Ленардуци, Л. Ф., Петровская, с. д., тел. 207.

Парикмахерскія.

Аксеновъ, И. Н., Амурская, д. Теребилова и Амурская, д. Игнатьева.
Афанасьевъ, П. Г., Софійская, домъ Лопатина.
Воронковскій, Л. Л., Амурская, д. Лангоцкаго.
Пологрудовъ, В. В., Срѣтенская, домъ Горбачева.
Розенбаумъ, Э. Р., Амурская, домъ Бутаковой.
Френкель, Г. В., Амурская, д. Онучина.

Парфюмерные товары.

Второвъ, А. Ф., съ С-ми, Т-во, Амурская, тел. 168.

„Забайкальскій" Аптек. магазинъ.
Ляховецкій, Л. Ф., Амурская ул.
Меерович. Л. В., базаръ, тел. 367.
Потѣхо, Х. А., Амурская ул.
Самсоновичъ, бр., Т-во, Амур., домъ Козлова, тел. 134.
Эфронъ, Н. К., Амурская, тел. 220.

Переплетныя.

„Бергутъ и Сынъ", Нингодинская, с. д., тел. 74.
Даниловъ, А. А., Выставочная, домъ Балагурова.
Досовичъ, Д. М., Николаевская, домъ Лавровскаго.
„Забайкал. Печат. Дѣла Т-во", Албазинская, д. Филиппова, тел. 401.
Янкелевичъ, А. М., Коротковская, домъ Короткова.

Перо и пухъ.

Розенфарбъ, И. Г., Амурская, д. Потѣхо.
„Шафигуллины и Ахтямовы", т/д., Амурская, д. Онучина.

Печныя работы.

Плуталовъ, Николаевская, д. Рудакова, тел. 423.

Пиво.

Байдинъ, Дальн. вокз., тел. 131 (заводъ).
Зильгальвъ, у рѣки Нингоды, тел. 260 (заводъ).
Кобылкинъ, Кастринская, соб. домъ, тел. 28 (заводъ).
Коробейникова, Большой остр., телефонъ 145 (складъ).
Лукинъ, Островъ, тел. 77 (заводъ).
„Митрофановъ и Дерюгинъ", Островъ (заводъ).
Рифесталь, Амурская, д. Древновскаго (складъ).

Пишущія машины.

„Сибирск. Торг. Т-во", Нингодинская, д. Шмуйловича.
„Сотрудникъ Строителей", Амур. ул.

Платье готовое.

Второвъ, А. Ф., съ С-ми, Т-во.
Духай, А. Е., Амурская, ул.
Потѣхо, Х. А., Амурская, д. Костина.
Самсоновичъ, бр., Т-во, Гор. новый кам. рядъ и Амурская ул., тел. 194.
„Шафигуллины и Ахтямовы", т/д., Амурская ул., д. Онучина.

Подрядчики.

По гражд. постройкамъ.

Гурковъ, Н. В. и К°, Нингодинская, д. Китаевича, тел. 338.

Земляныхъ работъ.

Древновскій, Л. Ф., Большая, с. д.
Животовскій, П. Л., Бульварная ул., с. д., тел. 370.
Равве, Г. А., Софійская, с. д., тел. 378.

Кровельныхъ работъ.

Древновскій, Л. Ф., Амурская, тел. 279.
Равве, Г. А., Софійская, с. д.

Малярныхъ работъ.

Вамбургъ, А. Х., Большая, с. д., телефонъ 168.
Ицковичъ, Базарная пл.
Кузовковъ, В. Г.
Размаръ, П. И., Амурская, д. Грифъ.

Плотничныхъ работъ.

Древновскій, Л. Ф., Амурская, тел. 279.
Животовскій, Бульварная, с. д., телефонъ 370.
Равве, Г. А., Софійская, с. д., тел. 378.

Пожарныя принадлежности.

Восточн.-Сибирск. Технич. Бюро, Корейская, 15.
Липгартъ, Э., Софійская ул., д. Лопатина, тел. 438.
Піотровскій, Большая ул.
Швабъ, Е. Ф., уг. Софійской и Коротковской, тел. 268.

Портные.

„Артель", Иркутская, д. Голубева, тел. 416.
Декархановъ, П., Александр., д. Духая, тел. 430.
Липкинъ, Л. Л., Александр., д. Бадѣева, тел. 271.
Новацкій, Я. П., Александр. ул.
Шеронинъ, Г., Большая, д. Соловьева тел. 435.

Посуда и хозяйств. принадл

Бревновы, бр., Т-во, Базарн. пл.
Бурлаковъ, Н. В., Стар. базаръ, с. д.
Второвъ, А. Ф., съ С-ми, Т-во.
Ицковичъ, Базарная пл., тел. 132.

Колешъ, К. И., Александр. ул.
Круглихинъ, П. В., Нагодинская, домъ Козлова.
Перевалова и Пятидесятникова, Т-во.
Переваловъ, Щелкуновъ и Метелевъ, т/д., Коротковская, д. Короткова.
Розенфарбъ, Н. Г., Амурская, д. Потѣхо.
Сибирск. Торг. Т-во, Коротковская, д. Зазовскихъ, тел. 441.
Хлѣбниковъ и Шунковъ, т/д., Срѣтенск. ул.
Черепановъ, Шунковъ и Хлѣбниковъ, т/д., Срѣтенская, д. Игнатьева.
Шерговы, бр., Базарная пл., тел. 21.

Прачешная.

„Гигіена", уг. Кастринской и Амурской, с. д., тел. 217.

Приборы печн., дверн. и окон.

Бревновы, бр., Т-во. Базарн. пл.
Древновскій, Л. Ф., Большая, с. д.
Игнатьевъ, Д. Ф., Базарная пл., телефонъ 35.
Ицковичъ, И. М., съ С-ми, т/д., Базарная пл., тел. 132.
Перевалоѵъ, Л. П., Коротковская ул.
Фромбергъ, М. А., Стар. баз., тел 54.
Шерговы, бр., Базарная пл., тел. 21.

Приводные ремни.

Вост.-Сибирск. технич. бюро, Корейская, 15.
Ицковичъ, И. М., съ С-ми, т/д., тел. 132.
Сибирская К°, Нагодинская ул.
Швабъ, Е. Ф., уг. Софійской и Коротковской, тел. 468.

Пріисковые товары.

Артуръ Копшель, Акц. О-во (аг. О. Г. Тюммель), Амурская, тел. 457.
Сибирская К°, Нагодинская, д. Шмуйловича.
Фромбергъ, М. А., тел. 54.
Швабъ, Е. Ф., уг. Софійской и Коротковской, тел. 468.

Пушнина.

(Скупка).

Шафигуллины и Ахтямовы, т/д., Амурская ул., д. Онучина.
Швецовъ, А. В. и С-вья, т/д., тел. 626.

Рамочныя заведенія.

Гебауэръ, А. Ф., Амурская, тел. 411.
Коноваловъ, В. Н., Амурская, д. Теребилова.
Файнгольцъ, Софійская, д. Игумнова.
Ягода, Б., Корейская, д. Щербакова.

Рестораны.

„Волна" (Хачикаянцъ), уг. Амурской и Иркутской, д. Древновскаго.
„Даурія" (Н. О. Осиповъ), Амурская, уг. Николаевской, д. Игнатьева, тел. 189.
„Звѣзда", Иркутская, д. Древновскаго
„Кабарэ" (І. С. Гомартели), American Bar.
„Москва" (Габуева), Срѣтенская, домъ Хлыновскаго, тел. 90.
„Новый Яръ".
„Самсонъ", Т-во.

Рыбные продукты.

Клейманъ, бр. и Бодовскій, М. И.
Шерговы, бр., Т-во. Старый баз., т. 178

Рыболовныя принадлежности.

Второвъ, А. Ф. съ С-ми", Т-во, Амурская ул., тел. 163.
Духай, А. Е., Амурская, с. д.
Колешъ, К. И., Амурская, д. Второва, телефонъ 38.

Садоводства.

„Даурское", Атамановскій садъ.
Журавлева, при мужск. гимназіи, телефонъ 238.
Западворовъ, П. А., Ивановская, с. д.
Тимоховичъ, М. М., Нагорн., с. д. тел. 59.

Свѣчной стеариновый заводъ.

„Забайкальское Промышленное Т-во".

Сепараторы.

„Перес. упр. скл.", Аргунск. ул., т. 479.
„Сибирская К°, Нагодинская, д. Бородина.
„Сибирское Торг. Т-во", Коротковская ул., тел. 441.
Швабъ, Е. Ф., уг. Софійской и Коротковской, тел. 468.

Скобяные товары.

Бревновы, бр., Т-во. Базарная пл.
Волковъ, В. Я., Стар. базаръ, с. д.
Ицковичъ, И. М. съ С-ми, т/д.
Кувшинкинъ, В. С., Стар. базаръ, с. д.
Либерманъ, З. А., Стар. базаръ, камен. ряды.
„Сибирское Торг. Т-во", Нагодинск., 12, тел. 441.

Фромбергъ, М. А.. Базарн. пл., тел. 54.
Шерговы, бр., Базарная пл., тел. 21.

Солодъ ржаной.

Шерговы, бр., Т-во, Стар. баз. тел. 178.

Соль каменная.

Ицковичъ, И. М. съ С-ми, т/д., Старый базаръ, тел. 132.

Спорта принадлежности.

Духай, А. Е., Амурская ул.

Стекло оконное.

Бревновы, бр., Т-во. Базарная пл.
Вамбургъ, З. А., тел. 197.
Зильгальвъ, Р. П. Комиссіонеръ Т-ва Покров. стеклодѣл. завода, въ Иркутскѣ.
Ицковичъ, И., Базарная пл., тел. 132.
Фромбергъ, М. А. Ст. Баз. Тел. 54.

Сѣмянныя торговли.

Карматскихъ, Базарная пл.
Стариковъ, Н. Ф., Амурская ул.

Табакъ, сигары, папиросы.

„Гаванна", Лопато А. и С-ья, т/д., Иркутская ул., тел. 530.
„Гурченко и Кисловъ", Амур., тел. 308.
„Даурія", Амурская ул. (фабрика).
Духай, А. Е., Амурская, с. д.
Зайцева, Е. А., Амурская ул.
Мееровичъ, Л. В., базаръ, тел.
Назаровъ, В. И. Амурская, тел. 170.
„Оборотъ" Коротковск., д. Зазовскихъ.
Рейхманъ, Амурская, д. Бутакова.
Тагамлицкій, И. Д., Амур., д. Потѣхо.
Фронберг:, М. А. Ст. Баз. Кам. корп.

Типографіи.

„Бергутъ и Сынъ". Т-во. Нингодинская, с. д., тел. 74 (литографія, перепл).
Вернеръ, А. Ш. Александр. ул.
„Забайкал. Издательство", Иркутская, с. д., тел. 112.
„Забайкал. Печ. дѣл. Т-во", Албазинская, д. Филиппова, тел. 401 (литографія).
„Областная", Корейская ул., тел. 110.
Первушинкій, Н. П., Якутская, д. Немѣрова, тел. 324.

Толь кровельный.

Бревновы, бр., Т-во. Базарная ул.
Вамбургъ, З. А., тел. 197.
„Вост.-Сиб. Техн. Бюро", Корейск., 15.
Шерговы, бр., Базарная площадь.

Трубы, краны и пр.

Артуръ Коппель, Акц. О-во, Амур. ул.
Бревновы, бр., Т-во. Базарная ул.
„Вост.-Сиб. Техн. Бюро", Корейск., 15.
Ицковичъ, И. М. съ С-ми, т/д.
„Сибир. Торг. Т-во", Коротковск. ул.
Фромбергъ, М. А., Стар. баз., тел. 54.

Фанеры разныя.

Гебауэръ, А. Ф., Амурск. ул., тел. 411.

Фонари керосино-и спирто-кал.

Виноградова, М. И., Амурская ул.

Фотографіи.

„Вишнякъ и Левинскій", Иркутск., с. д.
Еселевичъ, Л. А., Амурская, д. Рабиновича, тел. 407.
Коноваловъ, В. Н., Амурская, д. Теребилова.
„Московская", Софійская, д. Полутова.
„Ода", Большая, д. Кавагучи.

Фотографическія принадл.

„Забайк. Аптек. Магазинъ" (подъ „Дауріей").
Коноваловъ, В. Н., Амурская ул.
„Центральный магазинъ".

Фруктовыя торговли.

Абдурахмановъ, Софійская ул. (рядомъ съ домомъ Скоболева).
Исмагиловой, Амурская ул.
Матохинъ, А. Н., Иркутская, уг. Амурской, д. Козлова.
Митрофановъ, П. М., Амурская, уг. Нерчинской, д. Духая.
Пыриновъ, Ф., Бикмулинъ, Г. и К°, т/д., тел. 136, Александр. ул.
Ставринаки, А. Г., Амурск., д. Древновскаго.

Хлопокъ.

Вогау и К°, т/д., Нингодинск., д. Козлова.

Хлѣбъ въ зернѣ.

Алтайская фабр.-пром. К°, Стар. базаръ, Мучн. рядъ, тел. 49.
Китаевичъ, П. Н., Базарная пл., д. Гор. Упр.
Кулаевъ, И. В., Ст. базаръ.
„Ново-Николаевское Т-во", Срѣтенская, тел. 459.
Собакинъ, Н. С., Стар. базаръ, с. д.
Соловьевъ. П. В., Базарная пл.
Шерговы, бр., Т-во, тел. 178.
Шмуйловичъ, базаръ, тел. 200.

Цвѣты искусственные.

Духай, А. Е.

Цементъ.

Бревновы, бр., Т-во. Базарная пл.
Вогау и К°, т/д., Нингодинск., д. Козлова.
Липгартъ, Э., Софійская, д. Лопатина.
Окуловъ и Ленардуцци. Петровск. 25.
Перевалов, Л. И., Коротковская, д. Короткова.
Половъ, А. М., Нов. баз., тел. 525.

Цементно-бетонныя работы.

Гурковъ, Н. В. и К°, Нингодинская, д Китаевича, тел. 338.
Окуловъ, Я. Э. и Ленардуцци, Л. Ф., Петровская, с. д., тел. 547.

Цѣпи судовыя и пр.

Бревновы, бр., Т-во. Базарная пл.
„Вост.-Сибирск. Техн. Т-во", Корейская, 15.
Нцковичъ. И. М. съ С-ми, т/д. Базарная пл., тел. 132.
Шерговы, бр., Базарная пл., тел. 21.

Чай и сахаръ.

Вогау и К°, т/д., Нингодинск., д. Козлова.
Высоцкій, В. и К°, Т-во. Тел. 557.
Либерманъ. Бр., т/д. Тел. 10.
„Сю-фа-конъ". Амурская, д. Бадмаева.
„Тян-ху-синъ", Срѣт., д. Хлыновскаго.
Фромбергъ. М. А. Ст. Баз. Кам. корп.
„Фую-ан-чео", Срѣтенская, д. Хлыновскаго.
„Ханькоу", Т-во, Срѣтенская ул.
Чистяковъ, И. Ф. Нингодинск. ул.
Швецовъ, А. В. и С-ья, т/д. Тел. 626.

Часы.

Бардъ, М. М., Амурск., д. Древновскаго
Брикъ, Павла, в-ва и С-ъ, т/д., (изъ Москвы), Амурская, д. Красикова.
Грифъ, С. П., Амурская, д. Потѣхо.
Нинхасикъ, С. М., Амур., д. Игнатьева.
„Ренессансъ". Александр. ул.
Столяръ, Х. И., Александр. ул., т. 369.
„Трудъ", Амурская, д. Гор. Банка.

Швейныя и вязальныя машины.

Виноградова, М. И., Амурск., тел. 433.
Второвъ, А. Ф. съ С-ми, Т-во, Амурская, тел. 168.
Духай, А. Е., Амурская ул.
„Зингеръ, К°", Амурск., д. Онучина,
Фромбергъ, М. А. Ст. Базаръ.
Черныхъ, В. Н., Амурская ул.

Шляпы, шапки и фуражки.

Второвъ, А. Ф. съ С-ми, Т-во, Амурская, тел. 168.
Голландъ, П. Г., Амурск., д. Бутаковой.
Самсоновичъ, бр. А., М. и Д., Торг.-Промышл. Т-во.
Шафигуллины и Ахтямовы, т/д., Амурская, д. Онучина.

Шорные товары.

Ивановъ, А. П., Ангарск., д. Онучина.
Игнатьевъ, Д. Ф., Базарн. пл., тел. 35.
Масленниковъ, П. С., Срѣтенская ул.
Цынъ, С. М., Александр., с. д., и Старый базаръ, с. д.
Шерговы, бр., Базарная пл., тел. 21.

Штемпеля каучуковые.

Бергутъ и Сынъ, Т-во, Нингодинская ул., тел. 74.
Вернеръ, А. Ш., Александр., ряд. съ Стар. Аптек.
Рябинскій, С. Д., Александр. д. Онучина.

Шубы барнаульскія.

Солобаевъ, Л. А., Срѣтенская, д. Коротковой, тел. 305.
„Шафигуллины и Ахтямовы", т/д., Амурская, д. Онучина.

Шубно-овчинный заводъ.

Окуловъ, Е. Я. Александр. ул., тел. 207.

Экипажи.

Круглихинъ, Н. В., Нингодинская ул., прот. Стар. базара.
Сибирская К°, Коротковская ул., тел., 147.

Электро-театры.

Донъ-Отелло, А. М.
„Казбекъ". Александр. ул.
„Рекордъ" (А. А. Габуева), Софійская, д. „Новаго Яра".
„Золотой Рогъ" (Т-во М. Алексѣева и К°).

Электрич. освѣщеніе, принадлежности и установ. матеріалы.

Виноградова, М. И. Тел. 433.
„Вост. Сибирское Технич. Бюро". Корейская, 15.
Нцковичъ, И. М. съ С-ми, т/д., тел. 132.
Колешъ, К. П., Амурская, д. Второва, телефонъ 38.
„Поляковъ, Полутовъ, Рифъ, Невѣровъ и К°", Николаевская ул., с. д

„Сотрудникъ Строителей", Амурская улица.
Черныхъ, В. П., Амурская ул.
Ягода, Б., Амурская ул., прот. Второва.

Ювелиры.

„Декадентъ", Амурская ул., с. д.

Поляковъ и К°, Амурская, д. Костина.
Рыбкинъ, П. О., Ингодинская, д. Гроховскаго.
„Трудъ", Амурская, д. Гор. Банка

Яичная торговля.

Пыриновъ, Бикмулинъ и К°, т-д.

ШАЛАБОЛИХА.

Село Барнаульскаго уѣзда, Томской губерніи, находится на лѣвомъ берегу рѣки Оби, въ разстояніи отъ гор. Барнаула 80 в., отъ П. Николаевска 220 в., отъ с. Камень 100 в. Село—Парох. Пристань и крупный торг. пунктъ по сбыткѣ зернового хлѣба; жителей свыше 3000, главное занятіе населенія составляетъ хлѣбопашество; большой заработокъ даютъ населенію также нагрузка хлѣба въ баржи, перевозка на пристань, сортировка, сушка и проч.; въ селѣ имѣются церковь, школа, Волостное Правленіе, Почтово-Телегр. Контора, Кредитное Товарищество, много крупныхъ хлѣбныхъ складовъ, нѣсколько мануф. магазиновъ, читека, три хлѣбопекарни, трактиръ, два ренковыхъ погреба и два пивныхъ склада; ежедневно бываютъ большіе базары, что придаетъ селу много оживленія; въ текущемъ году, по иниціативѣ мѣстнаго священника О. Дм. Брусянова открывается библіотека, средства на которую даны сельскимъ обществомъ, Приходск. Попечительствомъ и Кредитн. Товариществомъ; будетъ строиться Министерское Училище, г. к. 1 Церк.-Прих. Школа не можетъ удовлетворить возрастающую съ каждымъ годомъ потребность и не вмѣщаетъ всѣхъ желающихъ учиться, ребятишекъ; есть небольшой кружокъ любителей драматическаго искусства; хлопочутъ объ открытіи медицинскаго пункта и больницы.

Должностныя лица: Волостной Старшина Н. Н. Дорофѣевъ, Волостной Писарь Я. Е. Нестеревъ, Начальникъ П.-Тел. К-ры М. А. Агафоновъ, свящ. Отд. Д. М. Брусяновъ, Предсѣдат. Правл. Кред. Т-ва П. С. Буловъ.

Торгово-промышленныя предпріятія.

Агентства.

К° Зингеръ—И. Т. Бѣлоусовъ.
О-ва „Якорь"—Н. П. Волковъ.
Соедин. К° Парох.—А. Д. Лифшицъ.
Т-ва „Саламандра"—П. С. Буловъ.

Аптека.

Ваништокъ, О. А.

Бакал.-колон. товары.

Буловъ и Костицынъ, Т-во.
Лобастовъ, Т. С.
Морозовъ, А. Г. съ См-ми, т/д.
Нефедовъ, П. П.
Срѣтенцовъ, Ф. В.
Хоревъ, П. Т.
Чупинъ, Ф. А.

Винаторговли.

Нефедовъ, Н. П.
Фореръ, Братья.

Желѣзно-скобяные и моск. товары.

Буловъ и Костицынъ, Т-во.
Лобастовъ, Т. С.
Морозовъ, А. Г. съ С-ми, т/д.
Нефедовъ, П. П.

Землед. машины и орудія и прин. молочн. хозяйства.

Казенн. скл. Пересел. Управленія.
„Лундь и Петерсенъ".
„Междунар. К° Жатв. Машинъ".
„Работникъ", Тво.
Сибирская К°".
Столль, В. Г. и К°, Т-во.

Кожев. товары и обувь.

Буловъ и Костицынъ, Т-во.
Лобастовъ, Т. С.
Морозовъ, А. Г. съ С-ми, т/д.
Нефедовъ, Н. П.

Мануф. и галант. товары.

Буловъ и Костицынъ, Т-во.
Лобастовъ, Т. С.
Морозовъ, А. Г. съ С-ми, т/д.
Нефедовъ, Н. П.

Мельницы мукомольныя.

Осиповъ, З. З.
Пономаревъ, И. А.

Мясныя торговли.

Бражниковъ.
Домнинъ.
Срѣтенцовъ, Ф. Н.

Пивные склады.

Андроновскій, И. И. и С-ья, т/д.
Ворсины, бр., т/д.

Хлѣбныя операціи.

„Гороховъ, В. А.", т/д.
Деняева, Е. П.
Лобастовъ, Т. С.
Родюковъ, А. Д.
Фуксманъ, Г. И.
Четинъ, А. П.
Чутинъ, И. А.

ШАРАСУМЭ.

Крѣпость Шарасумэ—временный административный и военный центръ по управленію Алтайскимъ Округомъ, и мѣстопребываніе Китайскаго Губернатора, имѣющаго титулъ „цинь-чай бань-ши да-чэнь" (чрезвычайный и полномочный Посланникъ Китайскаго Правительства). Крѣпость расположена въ долинѣ р. Крана, притока Чернаго Иртыша, верстахъ въ 60 отъ впаденія Крана въ Иртышъ. Городскихъ построекъ, за исключеніемъ казармъ и казенныхъ зданій для административныхъ учрежденій, въ Шарасумэ немного.

Все населеніе крѣпости, включая войска и чиновниковъ, не превышаетъ 10.000 человѣкъ. Съ 1911 года Шарасумэ служитъ резиденціей нашего Консульства. Торговаго значенія Шарасумэ для Округа не представляетъ и городъ въ ближайшемъ будущемъ имѣетъ быть перенесенъ въ другой пунктъ Округа. Наиболѣе вѣроятнымъ является переносъ города въ долину Чернаго Иртыша, къ устью рѣки Бурчума.

Отъ Зайсана, ближайшаго русскаго города, до Шарасумэ, около 300 верстъ по сравнительно удобной дорогѣ, за исключеніемъ горнаго участка, непосредственно примыкающаго къ Шарасумэ.

Ближайшими китайскими городами, связанными торговыми сношеніями съ Шарасумэ, являются **Чугучакъ**, **Манасъ**, **Гученъ** и **Урумчи**. Кромѣ того, Алтайскій Округъ находится въ оживленныхъ сношеніяхъ съ Кобдоскимъ Округомъ. Отъ Шарасумэ до Кобдо по прямой дорогѣ около 400 верстъ. Дорога эта, черезъ перевалъ „Урхогайту", доступна лишь для вьючнаго движенія и то въ лѣтнее время. Болѣе кружный колесный путь выходитъ на Гученскую дорогу и имѣетъ болѣе 600 верстъ протяженія.

Населеніе Округа состоитъ главнымъ образомъ изъ киргизъ и монголъ. Киргизъ около 100.000 человѣкъ, монголъ около 20.000. Коренное населеніе торговлей не занимается. Торговля находится въ рукахъ китайцевъ, сартовъ и русскихъ.

Общая стоимость ввоза русскихъ товаровъ въ Алтайскій Округъ за 1913 годъ составляла сумму около 700 тыс. руб., а оборотъ русской торговли по вывозу достигаетъ 8000.00 рублей. Главные предметы ввоза: мануфактурные, скобяные и желѣзные товары, эмалированная посуда и чай. Доставка кирпичнаго чая

транзитомъ черезъ предѣлы Россіи въ Округъ сосредоточена пока въ рукахъ двухъ фирмъ: „Вогау и К°" и „Губкина и Кузнецова". Предметы вывоза скотъ, шерсть, кожи и другіе виды сырья.

Къ началу 1914 года въ Шарасумэ насчитывалось около 25 китайскихъ торговыхъ и промышленныхъ предпріятій и 130 таковыхъ же, содержимыхъ сартами. Занятіе сартовъ—ремесла, огородничество и мелкая торговля.

Изъ русскихъ торговцевъ въ Шарасумэ основались пока двѣ фирмы Бобкина и Девлеткильдѣева, обѣ изъ Зайсана.

Киргизы и монголы въ городѣ постоянно не живутъ, а потому главная торговля производится въ кочевьяхъ, гдѣ почти всѣ Зайсанскіе купцы имѣютъ своихъ приказчиковъ или комиссіонеровъ.

Можно разсчитывать, что, съ перенесеніемъ города въ долину Чернаго Иртыша, новый центръ Монгольскаго Алтая вызоветъ, при помощи русскаго судоходства, быстрый расцвѣтъ торговыхъ оборотовъ съ Россіей.

Личный составъ русскихъ учрежденій и торговыхъ предпріятій въ кр. Шарасумэ: Консулъ Надв. Сов. Михаилъ Николаевичъ Кузминскій. Секретарь Колл. Секр. Карлъ Эдуардовичъ Мецлеръ. Врачъ Консульства Колл. Сов. Александръ Ивановичъ Бѣляевъ. Начальникъ конвоя Хорунжій Павелъ Ивановичъ Сидоровъ. Представитель Товарищества „Ф. А. Бобкинъ и К°" Канафій Урмановъ. Представитель Торговаго Дома „М. Ф. Девлеткильдѣевъ съ С-ми" Камалетдинъ Мамлеевъ.

ЯКУТСКЪ.

Областной городъ, стоитъ въ настоящее время на лѣвомъ протокѣ р. Лены „Хатыстахъ", подъ 62° с. ш. и 147° в. д., на высотѣ 550 фут. надъ уровнемъ моря, въ 2768 верст. отъ Иркутска; основанъ же былъ въ 1632 г. подъ наименованіемъ „Якутскій острогъ" (сотникомъ Петромъ Бекетовымъ) *), на правомъ берегу рѣки Лены, на 70 верстъ ниже по теченію рѣки отъ теперешняго его мѣстоположенія. Жителей болѣе 12500 человѣкъ. Церквей: 6 каменныхъ, 3 деревянныхъ, 3 домовыхъ и 2 деревянныя церкви на дачахъ. Учебныя заведенія: Реальное училище, женская гимназія, Духовная Семинарія, Духовное училище, 4-хъ-классное городское училище, приходское городское одно-классное училище, фельдшерская школа, женское Епархіальное училище, русско-татарская школа, 4 церковно-приходскія школы, частное начальное училище П. П. Эверстова воскресная школа для взрослыхъ, основанная Обществомъ взаимопомощи приказчиковъ, 2 образцовыхъ школы и второклассная церковно-приходская школа. Просвѣтительныя учрежденія: музей (въ собств. зданіи), городская общественная библіотека, безплатная народная библіотека-читальня. Лечебныя, благотворительныя и другія общества и учрежденія: Якутское отдѣленіе Попечительства ИМПЕРАТРИЦЫ МАРІИ АЛЕКСАНДРОВНЫ о слѣпыхъ, состоящее подъ Августѣйшимъ покровительствомъ ИМПЕРАТРИЦЫ МАРІИ ѲЕОДОРОВНЫ. Маріинскій Сиротскій Пріютъ, Ольгинскій Дѣтскій Пріютъ, Якутское Благотворительное Общество, Дешевая столовая, Городской ночлежный домъ, Якутская гражданская больница, Городская аптека, Городская скотолечебница, Якутское

*) См. «Якутскій Край и его изслѣдователи», В. И. Николаевъ (изданіе Якутск. Отд. «О-ва изученія Сибири и улучшенія ея быта», Якутскъ, 1913 г.).

Общественное Собраніе, Якутское Общество охоты, Якутскій кружокъ музыки и литературы: О-во любителей музыки и сцен. искусства; Якутское Сельскохозяйств. Общество; Якутскій Отдѣлъ „О-ва изученія Сибири", Якутскій Отд. Императорскаго Русск. Географ. О-ва; Общество взаимопомощи приказчиковъ; Якутское Добровольное Пожарное Общество; Общество попеченія о народномъ образованіи въ Якутской области; пріютъ арестантскихъ дѣтей г. Якутска: Общество врачей Якутской области. Открыта Ветеринар. Бактеріолог. лабораторія. Пресса: „Якутскія Областныя Вѣдомости", „Якутскія Епархіальныя Вѣдомости", „Якутская Окраина" -газета политическая, литературная и общественная; „Ленскія Волны"—ежемѣс. литер.-полит. прогрессивный журналъ (1 р. 85 к. въ годъ). „Якутское Хозяйство"—двухнед. сельско-хоз. журналъ (2 руб. въ годъ).

Въ городѣ имѣется каменный гостиный дворъ, принадлежащій акціонерамъ, и городской базаръ.

Кромѣ того, въ городѣ имѣются еще и другія болѣе или менѣе видныя торговыя заведенія, а также колбасныя, кондитерскія, кухмистерскія и фотографіи. Клубы: общественный, приказчичій и инородческій. Театровъ нѣтъ, но есть двѣ сцены—одна при Общественномъ Собраніи, принадлежащая кружку любителей музыки и литературы, а другая при кружкѣ Добровольнаго Пожарнаго Общества. Въ общемъ городъ довольно оживленный и торговый.

О. В. Астраханцевъ.

крупный благотворитель г. Якутска, пожертвовавшій въ текущемъ году, на постройку въ г. Якутскѣ зданій для лечебницы, школы и пр., больше 1 милліона рублей, не считая участковъ земли.

Предметы вывоза составляютъ: мамонтовая кость, моржовый зубъ, пушнина, кабарговая струя, масло, сало, рыба, оленьи кожи и шкуры и т. д. Грузовое и пассажирское движеніе производится Пароходствами: Ленскаго Т-ва (отъ Жигалова до Витима и Якутска по р. Ленѣ), до Бодайбо и Нерпинской Резиденціи по р. Витиму; И. И. Глотова, А. И. Громовой, т/д. „Коковинъ и Басовъ", И. И. Силина (по р.р. Ленѣ и Вилюю).

Должностныя лица: Губернаторъ—Р. Э. фонъ Витте, Вице-Губернаторъ — А. П. Нарышкинъ, Старшій Совѣтникъ—А. Поповъ, Врачебный Инспекторъ — д-ръ мед. Левитскій, Помощникъ его — М. А. Образцовъ, Дѣлопроизводитель Врачебн. Отдѣленія И. С. Колмогоровъ, Областной Землемѣръ—г. Божко, Привит. Агрономъ—М. П. Скадченко, Ветер. Инсп.—П. М. Лонцкій, Помощникъ Области. Ветер. Инспектора—г. Введенскій, Предсѣдатель Окружнаго Суда—Л. А. Лукашевичъ, Секретарь Суда—К. И. Шимкевичъ, Прокуроръ Суда—В. Л. Яворскій, Товарищи прокурора: П. М. Винокуровъ, Л. Н. Бѣляевскій, Секретарь прокурора—Н. Д. Зедгенизевъ, Судебные слѣдователи: П. М. Кузьминъ и В. Е. Турковскій, Уѣздный казначей—к. с. Кротовъ, Нач. почт.-тел. конторы—Н. В. Григорьевъ, Полиціймейстеръ—И. А. Рубцовъ, Полицейскій надзиратель—г. Демчишинъ, Директоръ реальнаго училища—Т. І. Юшкевскій, Начальница женск. гимназіи—Е. Н. Кузнецова. Директоръ фельдш. школы — Р. К. Гадомскій, Пунктовый ветерин. врачъ — г. Конусовъ. Врачи: М. А. Образцовъ, А. Ю. Левитскій, В. А. Плесскій и др.

Городской голова—П. А. Юшмановъ, Замѣститель его, членъ Управы—

П. Я. Бонячукъ, Секретарь—А. В. Пермяковъ, Городской врачъ—Н. А. Поповъ. Городской Землемѣръ С. В. Пржиборовскій, Мѣщанскій староста—С. Г. Харитоновъ. **Мировые судьи:** Н. М. Полицинскій (по городу), по округу: П. К. Атласовъ. Добавочный—А. Ф. Цвиліонгъ, Нотаріусъ—Ѳ. А. Орловъ. Судебн. приставъ—П. М. Ѳедосѣевъ. **Адвокатура:** Пом. Прис. Пов. Гавр. Вас. Ксенофонтовъ. Частн. Повѣренные: Ал-дръ Гавр. Кокшаровскій и Дмитр. Дмитр. Никифоровскій.

Торгово-промышленныя предпріятія.

Агент.-комисс. конторы.

Акуловскій, В. А.
Атласовъ, К. К.
Лешевичъ, К. А.
Стрѣловъ, Д. А. и К°, т/д.

Аптеки.

Городская.
Чарновскій, С. А.

Бакалейно-колон. товары.

Авѣринскій, Н. А. и К°, т/д.
Астраханцевъ, Ѳ. В.
Васильева, Н. Б., Н-ки.
Громова, А. И. (опт. и розн.).
Коковинъ и Басовъ, т/д. (опт.).
Кондаковъ, Н. И.
Кушнарева, А. М., Н-ки, т/д. (опт.).
Никифоровъ, Г. В.
Поповъ, Н. И.
Силина, И. И., Н-ки.
Эверстовъ, Н. Д.

Банки.

Городской Обществ., имени Н. Д. Эверстова, директоръ И. И. Эверстовъ.
Русско-Аз. Банка Отдѣленіе, директоръ М. Р. Моргулiецъ.

Виноторговли.

Авѣринскій, Н. А. и К°, т/д.
Астраханцевъ, Ѳ. В.
Васильева, Н. Б., Н-ки.
Коковинъ и Басовъ, т/д.
Силина, И. И., Н-ки.

Газеты и журналы.

(Продажа и пр. подписки).

Игумновъ, Г. Г.

Галант. и мануф. товары, обувь и готовое платье.

Авѣринскій, Н. А. и К°, т/д.
Астраханцевъ, Ѳ. В.
Васильева, Н. Б., Н-ки.
Громова, А. И.
Коковинъ и Басовъ, т/д.
Кондаковъ, Н. И.
Кушнарева, А., Н-ки, т/д.
Олейникова, Е. Г. (галантерейн.).
Силина, И. И., Н-ки.
Эверстовъ, Н. Д.

Живописн. мастерская.

Толстобрововъ, А.

Золотыя и серебряныя вещи.

См. „Галантерейные товары".

Игрушки.

Игумновъ, Г. Г.
Васильева, Н. Б., Н-ки.
Коковинъ и Басовъ, т/д.

Издательство открытокъ (съ мѣстн. видами и типами).

Олейниковъ, Н. Е. Больш. ул

Кинематографы.

„Никулинъ".
„Пріютовъ".

Кирпичедѣл. заводъ.

Атласовъ, К. К.

Канц. и писчебум. товары.

Игумновъ, Г. Г.
(См. также „Галант. товары").

Книгоиздательство.

Олейниковъ, Н. Е., Больш. ул.

Кожевенные товары.

Авѣринскій, Н. А. и К°, т/д.
Астраханцевъ, Ѳ. В.
Громова, А. И.
Коковинъ и Басовъ, т/д.
Кушнаревъ, А., Н-ки, т/д.

Стрѣловъ, Д. А. и К°, т д.
Ушмановъ, П. А.

Лѣсопильный заводъ.

Недосѣевъ, С. А., (бывш. Т-ва Недосѣевъ и Мигалкинъ).

Мамонтовая кость.

Артамоновъ, В. Ф.
Громова, А. И.
Карычевъ, Г., Никольск. ул.
Кирилинъ, Береговск. ул.
Павловъ, П. Т.
Санникова, Е. В.
Санниковъ, П. И.
Санниковъ, Я. Я.

Масло коровье.

Стрѣловъ, Д. А. и К°, т/д.
Ушмановъ, П. А.

Мельницы мукомольныя.

Кушнарева, А., Н-ки, т/д
Недосѣевъ, С. А., (бывш. Т-ва Недосѣева и Мигалкинъ).

Меблированныя комнаты.

Лепперть, Ф. А.

Мучные товары.

Недосѣевъ, С. А.
(См. также бакал., колон. товары).

Мѣховые товары.

Астраханцевъ, Ѳ. В.
Васильева, Н. Б., Н-ки.
Громова, А. И.
Коковинъ и Басовъ, т/д.
Кушнарева, А., Н-ки, т/д.
Молчановы и Быковъ, т/д.
Оверстовъ, П. Д.

Мясныя торговли.

Стрѣловъ, Д. А. и К°, т/д.
Ушмановъ, П. А.

Пароходныя конторы.

Глотовы, Т-во.
Громова, А. И.
Коковинъ и Басовъ, т д.
Силина, П. П., Н-ки.

Пивоваренный заводъ.

Черногорскій и К°.

Пос.-хозяйств. и скоб. товары.

Тѣ-же, что „Галант. и Мануф.".

Рыбныя торговли.

Громова, А. И.
Давыдовъ, К. С.
Парниковъ, П. Д.
Стрѣловъ, Д. А. и К°, т/д.

Пушнина.

Артамоновъ, В. Ф., Береговск. ул
Громова, А. И.
Карычевъ, Г., Никольск. ул.
Коковинъ и Басовъ, т/д.
Кушнарева, А., Н-ки, т/д.
„Молчановы и Быковъ", т/д.
Павловъ, П. Т., Башенн. ул.
Санниковъ, П. И., Никольск. ул.
Санниковъ, Я. Я., Башенн. ул.
Сучковъ, П. В., Базарная ул.
Стрѣловъ, Д. А. и К°, т/д.
Ушмановъ, П. А.

Сельско.-хоз. маш. и орудія

Сельскохоз. скл. Департ. Земледѣлія.

Слес.-механ. мастерскія.

Андреевскій, Больш. ул.
„Вольтъ", Большая ул.
Гройсманъ и Гинзбургъ, Базарн. ул.
Рубисовъ, Громовск. ул.
Сапожниковъ, Кузнечн. ул.
Суровецкая, Е. В., Собранская ул.

Страховыя конторы.

„Саламандра, Т-во". См. объяв. внѣшн. текста. Агентъ К. А. Лешевичъ.

Сырья скупка.

Громова, А. И.
Коковинъ и Басовъ, т/д.
Кушнарева, А., Н-ки, т/д.
Стрѣловъ, Д. А. и К°, т/д.
Ушмановъ, П. А.

Табачныя издѣлія.

См. „Бакал.-колон. товары".

Типографіи.

Областн. Правленія.
Семеновой, Н. П.

Транспортныя конторы.

(Смотр. Пароходн. конторы).

Фотографіи.

Пріютовъ, В. } на Большой ул.
Проневичъ, В. }

Фруктовыя торговли.

См. „Бакал. и колон. товары".

Хлѣбъ (зерномъ).

Кушнарева, А., Н-ки, т/д.

Чай и сахаръ.

См. „Бакал.-колон. товары".

Чернилъ производство.

Олейниковъ, Н. Е., Большая ул.

Шорные товары.

См. „Кожевенные товары".

Штемпеля каучуковые.

Олейниковъ, Н. Е., Большая ул.

Японскіе товары.

Коковинъ и Басовъ, т/д.

ЯЛУТОРОВСКЪ.

Уѣздный городъ Тобольской губерніи, основанный въ 1639 году, лежитъ подъ 56° 39′ сѣв. шир. и 36° 0′ вост. долг. на лѣвомъ берегу рѣки Тоболъ, и высотѣ около 400 метр. надъ уровнемъ моря. Средняя годовая температура различныхъ пунктовъ губерніи ниже температуръ мѣстностей Европейской Россіи, лежащихъ въ тѣхъ же широтахъ; зима суровая, а разности между емпературами лѣта и зимы значительнѣе. Разстояніе отъ Ялуторовска: до Тобольска—260 вер., до Ишима —230 вер., до Петрограда—2.727—вер., до Тюмени по линіи желѣзной дороги)—70 вер. Число жителей города Ялуторовска около 4.600 человѣкъ; главное занятіе населенія хлѣбопашество и скотоводство. Улицъ въ городѣ 6, церквей православныхъ четыре (изъ нихъ одна на кладбищѣ и другая при тюрьмѣ) и одинъ еврейскій молитвенный домъ. Освѣщается городъ десятью Галкинскими фонарями; есть извозчики, Клубъ, Народный Домъ, типографія, двѣ винныхъ лавки, сельско-хозяйственные склады *).

Цѣны на квартиры съ проведеніемъ желѣзной дороги Тюмень—Омскъ поднялись чуть не втрое, жизненные же продукты, хотя и поднялись въ цѣнѣ, но немного.

Съ проведеніемъ желѣзной дороги городъ можетъ расчитывать и на поднятіе торговли, такъ какъ весь продуктъ главной производительности уѣзда—сливочное масло—свозится въ Ялуторовскъ, откуда и отправляется уже въ Петроградъ и заграницу. Ярмарокъ въ Ялуторовскѣ четыре: 1) Срѣтенская, 2) Благовѣщенская, 3) Сергіевская и 4) Никольская.

Въ уѣздѣ славится село Шатрово, той же волости, почти все населеніе котораго занимается выдѣлкой овчинъ и шитьемъ черненыхъ шубъ; изъ другихъ селъ наиболѣе крупными по торговлѣ считаются: Омутинское той же волости, Мокроусово той же волости, Заводоуковское той же волости и Юргинское той же волости, во время ярмарокъ въ которыхъ свозится много пушнины, сѣмени, конопли, мяса, щетины, и пр.

Изъ торгово-промышленныхъ предпріятій въ городѣ находится одна паровая крупчатная мельница Н-цы С. Р. Гусева; въ Заводоуковскомъ селѣ крупчатная мельница Т-ва бр. Калмаковыхъ и мыловаренный заводъ ихъ-же, въ Падунѣ—винокуренный заводъ Н-въ Поклевскаго-Козеллъ, въ Петровскомъ за-

*) Объ учебн. заведеніяхъ, больницахъ, библіотекахъ и пр. свѣдѣній не получено

водъ—сыродѣлательный и винокуренный заводы Ф. А. Злоказова, въ селѣ Юргинскомъ — кожевенный и конный заводы Торг. Дома В. Кузнецовъ съ братьями; еще въ уѣздѣ имѣется много водяныхъ и паровыхъ раструсныхъ мельницъ и мельницъ сѣнокъ.

Должностныя лица: Городской староста — А. Я. Первухинъ, Помощникъ его — В. Я. Ульяновъ, Исправникъ — А. А. Левицкій, Помощникъ исправника—В. О. Кремеръ, Секретарь полиц. управ. —И. Я. Кузнецовъ, Становые пристава: 1 ст. — Н. Я. Третьяковъ, 2 ст. — Н. В. Казанскій, 3 ст. — З. Ф. Игнатьевъ, Полицейскій надзиратель — Ф. Ф. Уваровъ, Крестьянскіе начальники: 1 уч.—В. А. Сафоновъ, 2 уч. — А. М. Венглинскій, 3 уч. — І. П. Песщанскій, 4 уч.—(вакансія). Мировые Судьи: 1 уч.— Д. А. Страховъ, 2 уч. (въ с. Новозаимскомъ) — А. А. Шмейль, 3 уч. (въ селѣ Исетскомъ)—П. М. Ильиныхъ, 4 уч.—Е. С. Шафаревичъ, Товарищъ прокурора—В. В. Нагаевъ. Судебный слѣдователь — В. А. Гриневскій, Нотаріусъ—Г. В. Борковскій, Казначей—А. Ф. Евсѣевъ, Старш. бухгалтеръ—Г. К. Макушевъ. Начальникъ Почт.-Телегр. конторы—П. А. Зыковъ, Помощникъ его—А. П. Крашенинниковъ. Помощн. акцизн. надзирателя— Ф. И. Страшинскій. Лѣсничіе:—А. І. Янковскій, В. В. Бородаевскій, В. Т. Хоцкевичъ, Уѣздный Воинск. Начальникъ — А. Д. Стрижалковскій. Городской врачъ — А. К. Сѣрыхъ, Сельскіе: В. А. Вырскій, А. Я. Ваганаковъ, А. П. Альбицкій, А. М. Осокинъ, П. А. Милославовъ и П. А. Соколовъ, Ветеринарные врачи: И. І. Бѣлькевичъ и С. А. Стратилатовъ. Инспекторъ народныхъ училищъ — М. А. Воскресенскій, Начальн. женской учительской семинаріи—В. П. Пѣсоцкій. Законоуч. — О. С. Виноградовъ, Инспект.-учитель город. училищъ—И. І. Еремѣевъ, Законоуч. — О. К. Машановъ, Завѣд. приходск. училищемъ—А. Н. Калашникова, Податн. инспекторъ—А. К. Башинскій, Предсѣдатель вольно-пожарнаго О-ва—К. А. Минервинъ, Предсѣд. Отдѣла Московск. общ. сельск. хоз. — Н. Ф. Тимашевъ-Ченцовъ, Секретарь Отдѣла—М. І. Яценко.

Адвокатура: Прис. повѣренный:—В. В. Захаровъ, Частн. повѣр. В. А. Вагановскій и А. Г. Гавриловъ.

Торгово-промышленныя предпріятія.

Аптека.

Матвѣевъ, В. С. (провизоръ).

Аптекарскіе товары.

Тенлухова, В. А.

Бакал. и колон. товары.

Абросимовъ и К°, Т-во.
Гусева, [illegible], Н-ца.
Поповниковъ, В. Ф.
Колмаковъ, бр.
Похринъ, І. П.

Виноторговли.

Злоказовъ, Ф. А.
Поклевскаго-Козеллъ, П-ки.
Рязановъ, Л. П.

Галантерейные товары.

Абросимовъ и К°, Т-во.
Ефимовъ, М. Е.
Полтанова, А. М.

Двигатели, машины и пр.

Переселенч. Управл. Казен. складъ.
Столль, В. Г. и К°, Т-во.

Желѣзно-скобяные товары.

Брагинъ, В. В.
Быковъ, А. К.
Нефедьевъ, Н. Н.

Земледѣльч. машины и орудія.

Междунар. К° жатвен. машинъ.
Отдѣлъ Моск. О-ва сельск. хозяйства.
Переселенч. Управл. Сел.-хоз. складъ.
Столль, В. Г. и К°, Т-во.

Золотыя и серебр. вещи.

Абросимовъ и К°, Т-во.
Ефимовъ, М. Е.

Кожевенные товары.

Воробейчиковъ, С. К.
Семеновъ, А. П.
Шураковъ, К. И.

Колбасная.

Ивановъ, А. М.

Кондитерская.

Кусельманъ.

Лѣсные матеріалы.

Славинъ.

Мануфакт. и готовое платье.

Абросимовъ и К°, Т-во.
Бокаревъ. І. П.
Лагина, И. И., Н-ки.
Перстневы, Т-во.
Толмачевъ и Дьяковъ, т/д.

Машины швейныя.

Зингеръ, К°.

Мельница мукомольная.

Гусева, С. Р., Н-ца.

Москательные товары.

Брагинъ, В. В.
Быковъ, А. К.
Нефедьевъ, Н. Н.
Теплоуховъ, В. А.

Мучные товары.

Гусева, С. Р., Н-ца.
Кожевниковъ, В. Ф.
Колмаковы, бр.
Нохринъ, И. П.

Мясная торговля.

Гусевъ, В. А.
Таловиковъ. И. И.

Номера для пріѣзжающихъ.

Добрина, М. Д.

Оборудов. мельницъ, маслобоенъ, фабрикъ и заводовъ.

Переселенч. Управл. Кзенный складъ.
Столль, В. Г. и К°, Т-во.

Обувь и дорожн. вещи.

Воробейчиковъ, С. К.
Семеновъ, А. П.
Шураковъ, К. И.

Пароходная контора.

Гусева, С. Р., Н-ца.

Посуда и хозяйств. предметы.

Абросимовъ и К°.
Нохринъ, И. П.

Рыбная торговля.

Чернышевъ, С. А.

Сливочное масло.

(Скупка).

Сибирская Компанія.
Союзъ Сиб. маслодѣл. артелей.
Союзъ Приуральск. маслодѣл. заводовъ.

Страховыя Агентства.

„Россія", О-во. Аг. М. І. Перстневъ.
„Русско-Страх. О-во". Аг. И. Бурдаковъ.
„Саламандра". Т-во. См. объявл. впереди текста. Аг. М. В. Соколова.
„Петроградское О-во". Агенты: М. И. и В. И. Лагины.
„Сѣверное О-во". Аг. С. К. Воробейчиковъ.
„Якорь", О-во. Аг. Г. К. Макушевъ.

Типографія.

Симоновъ, И. Д.

Фотографія.

Дувалиной.